ПРОЛЕТАРИИ ВСЕХ СТРАН, СОЕДИНЯЙТЕСЬ!

АЛТАЙСКАЯ ПРАВДА

Орган Алтайского краевого комитета КПСС и краевого Совета депутатов трудящихся

№ 215 (16026) • ПЯТНИЦА, 13 СЕНТЯБРЯ 1974 ГОДА • Газета выходит с 12 августа 1917 г. • Цена 2 коп.

ПУТЬ К ЧИТАТЕЛЮ

Ответственный период сейчас у большой — свыше 20 тысяч — армии общественных распространителей печати и связистов края. Началась подписка на газеты и журналы.

Роль печати в наши дни поистине неоценима. Активно участвуя в проведении важнейших политических и хозяйственных кампаний, она выступает как одно из действенных средств укрепления связей партийных организаций с массами, развития трудовой и политической активности советских людей, широкого вовлечения их в управление общественными и государственными делами. Через прессу, ее публикации советские люди ощущают мощный трудовой пульс пятилетки, она славит творцов, правофланговых всенародного социалистического соревнования за успешное выполнение решений XXIV съезда КПСС, вскрывает резервы.

Газеты и журналы стали добрыми помощниками специалистов, хорошими советчиками в труде и быту каждой семьи. Вот почему стало задачей политической важности — довести нужные издания до каждого дома, до каждого человека.

Для советского общества характерен высокий интерес к печатному слову. И начавшаяся подписка сразу же пошла довольно быстрыми темпами. Но это совсем не означает, что вокруг нее не нужно вести организаторской работы. Партийным организациям отнюдь не безразлично, кто и на какие издания подписывается. Безусловно, в основе кампании лежит принцип добровольности. В прошлом имелись факты его нарушения. Подобные случаи в практике связистов нетерпимы и должны решительно пресекаться, тем более, что за ними стоит вовсе не стремление расширить круг читателей того или иного печатного органа, а намерение создать видимость благополучия с выполнением плана и нежелание изучать запросы людей. В результате без нужных изданий оставались специалисты.

Нынче каждый работник связи, которому поручено важное дело подписки, каждый общественный распространитель обязаны самым внимательным образом ознакомиться с кругом читателей, чтобы не упустить тех, кто по роду своих занятий, для повышения деловой квалификации и политического уровня, нуждается в том или ином издании. Ведь только недоработкой ответственных за подписку и недостаточным контролем за их деятельностью со стороны местных партийных организаций можно объяснить, что лишь 13 работников животноводства Благовещенского района получают на дом так необходимый им журнал «Животноводство», в Егорьевском районе — 12. Только 7 человек в Завьяловском, этом развитом хлеборобском районе, и 8 — в Залесовском выписывают журнал «Земледелие». Подобные факты можно привести и по другим изданиям.

Каждый организатор подписки обязан тщательнейшим образом ознакомиться с каталогом газет и журналов, с их содержанием и использовать для пропаганды важнейших из них все средства устной и наглядной агитации. Это могут быть письменные аннотации, выставки в культпросветучреждениях, особенно библиотеках, которые, кстати, тоже должны определить и занять свое место в подписной кампании. Нужно привлекать к пропаганде прессы специалистов, устраивать их беседы с читателями. И, конечно, вести индивидуальную работу с людьми. Беседовать с ними, рассказывать о тематике изданий. При этом всегда помнить о политическом содержании своей работы. Особое внимание уделить широкому распространению партийно-политических изданий. Их должны иметь каждый пропагандист, агитатор, политинформатор, слушатель системы партийного и комсомольского образования, экономического всеобуча. И до каждого из них обязаны дойти, к каждому прийти распространители печати.

Большим недостатком прежних кампаний, который также необходимо изжить нынче, являлись нарушения с бюджетной подпиской. Ясно, что для той или иной организации какие-то специальные издания требуются. Но когда заводы получали журналы мод и т. д. — это явное нарушение. Всякого рода литературно-художественные, сатирические, спортивные журналы, журналы мод, программы телевидения и радиовещания должны идти на более полное удовлетворение спроса трудящихся. Любой факт нарушения этого порядка необходимо выявлять и строго взыскивать за него.

Подписка идет полным ходом. Равнение в ней — на такие районы, как Табунский, Быстроистокский, Поспелихинский, Краснощековский, где с большой ответственностью и высокой отдачей ведут пропаганду важнейших, особенно партийно-политических и сельскохозяйственных изданий, где это большое дело находится под постоянным контролем и приглядом партийных организаций.

Партийную печать — в самые широкие массы!

СОВЕЩАНИЕ РАБОТНИКОВ ПОТРЕБКООПЕРАЦИИ

12 сентября в гор. Барнауле состоялось совещание работников потребительской кооперации края, рассмотревшее вопросы улучшения торгового обслуживания сельского населения, заготовительной деятельности и экономической учебы кадров. На совещании выступил второй секретарь крайкома КПСС тов. Поляков В. В.

СТРАДА: ДЕНЬ ЗА ДНЕМ

БУРЛА

Труженики хозяйств района заканчивают уборку зерновых, готовят зябь, засыпают в закрома семена, а механизаторы совхоза «Бурлинский» приступили к ремонту комбайнов. В заделе — уже одиннадцать машин. Механизаторы хозяйства обязались отремонтировать все 60 комбайнов к 25 ноября, а ремонт тракторов закончить к 1 марта 1975 года.

ПЕТРОПАВЛОВСКОЕ

Завершили обмолот зерновых труженики колхоза имени Ленина. Хлеба убраны с площади 5.990 гектаров при урожайности 8,9 центнера зерна с гектара. А всего в районе осталось скосить зерновые на пяти тысячах гектаров из 49.602 плановых и обмолотить на десяти тысячах гектаров. Вдвое перевыполнили труженики района план заготовки травяной муки.

СОЛТОН

Зерновые в районе скошены на 24.305 гектарах из 28.800, а обмолочены с 22.442. Заскирдовано 37.264 центнера соломы — с 8.489 гектаров. А всего району требуется заготовить ее 77.090 центнеров. На половине площади уже вспахана зябь, засыпано 37.500 центнеров семян из необходимых 57.551 центнера.

Василий Николаевич Жеребцов показал отличный труд на полях Кубани — намолотил 4.578 центнеров хлеба. За это правление краснодарского колхоза «Родина» наградило его Почетной грамотой и ценным подарком. И вот вторая страда передового комбайнера в нынешнем году — теперь в родном совхозе «Славгородский». На счету Василия Николаевича, ежедневно перевыполняющего норму в полтора раза, более 300 гектаров зерновых, уложенных в валки. Сейчас В. Н. Жеребцов жатку ЖВН-6 сменил на подборщик и ведет обмолот зерновых.

НА СНИМКЕ: В. Н. Жеребцов — комбайнер Покровского отделения совхоза «Славгородский».

Фото Н. Буторина.

Славгородский район.

Сегодня вымпел «Алтайской правды» вручается правофланговым социалистического соревнования на уборке урожая и вспашке зяби:

Марии Гавриловне ГЛАЗЫЧЕВОЙ, комбайнеру совхоза «Путь Ильича» Крутихинского района, намолотившей за 18 дней на комбайне СКД-5 3.620 центнеров зерна и добившейся наивысшей дневной выработки 370 центнеров при норме 190.

Звену трактористов совхоза «Еландинский» Целинного района (звеньевой — Н. А. КАРАМНОВ), вспахавшему за 11 дней 975 гектаров зяби при норме 381 гектар.

УЧАСТНИКАМ СОБРАНИЯ ПРЕДСТАВИТЕЛЕЙ СОВЕТСКОЙ ОБЩЕСТВЕННОСТИ, ПОСВЯЩЕННОГО МЕЖДУНАРОДНОЙ НЕДЕЛЕ СОЛИДАРНОСТИ С НАРОДОМ ЧИЛИ

Дорогие товарищи и друзья!

Горячо приветствую участников собрания представителей советской общественности, посвященного Международной неделе солидарности с народом Чили, и в вашем лице — всех советских людей, единодушно выступающих в поддержку чилийских демократов в их мужественной борьбе против военно-фашистского режима. Выражаю также чувства глубокого уважения и дружбы представителям Народного единства, присутствующим на этом собрании.

Год назад чилийская военщина, поощряемая империалистическими кругами из-за рубежа, совершила злодейское преступление — убила конституционного президента страны, выдающегося государственного и политического деятеля Сальвадора Альенде, свергла правительство Народного единства и установила в стране кровавую диктатуру. Многие тысячи убитых и замученных, брошенных в тюрьмы и концентрационные лагеря, лишенных элементарных человеческих прав, вынужденных из-за преследований покинуть свою родину — таков далеко не полный перечень страданий, которые обрушила хунта на чилийский народ.

Советские коммунисты, весь наш народ были в числе тех, кто сразу же решительно осудил военный переворот. Как раньше, при народном правительстве в Чили, так и теперь, когда над его сторонниками чинят жестокую расправу, советские люди выступают на стороне демократических, антифашистских сил Чили. Советская общественность самым активным образом участвует в международном движении солидарности с чилийскими демократами, получившем всемирный размах и охватившем миллионы людей различных взглядов и убеждений.

Мы обращаемся сегодня со словами дружеского привета и поддержки к патриотам и демократам Чили, к коммунистам, социалистам, всем другим чилийцам-антифашистам, ведущим мужественную борьбу за свободу своего народа или томящимся в тюремных застенках и концентрационных лагерях. Мы уверены, что наш голос солидарности услышат мужественный борец за социальный прогресс и национальную независимость своей родины товарищ Корвалан, искреннее уважение к которому мы питаем, а также другие руководители Народного единства, все политзаключенные в Чили, над жизнью которых нависла серьезная угроза.

Мы обращаемся к руководителям партий и правительств других стран, к международным организациям и общественным движениям — ко всем, кому дороги идеалы свободы и демократии, кто не может безучастно смотреть на трагедию чилийского народа, с призывом предпринять и умножить усилия с целью добиться прекращения репрессий против демократов, освобождения всех политзаключенных и положить конец произволу и беззаконию в Чили.

От имени КПСС и советского народа я заверяю всех чилийских патриотов и демократов в неизменной поддержке их справедливой борьбы.

Пусть крепнет движение солидарности с демократическими силами Чили!

Да здравствует свободолюбивый чилийский народ!

Л. БРЕЖНЕВ.

11 сентября 1974 г.

КОРМОЦЕХИ — КАЖДОМУ ХОЗЯЙСТВУ

Рейд «Алтайской правды»

Условия предстоящей зимовки скота настоятельно требуют, чтобы на каждой ферме работал цех по приготовлению грубых кормов, чтобы все животные получали корма только в приготовленном виде. От этого будет зависеть выполнение социалистических обязательств по производству и продаже государству продуктов животноводства, взятых тружениками края на определяющий год пятилетки, и успешное развитие отрасли в будущем году.

Сейчас многие хозяйства края ведут строительство и монтаж оборудования кормоцехов, с тем, чтобы пустить их в эксплуатацию к началу стойлового содержания животных. О том, как идет эта работа, сообщают корреспонденты «Алтайской правды», побывавшие в ряде районов края.

В БИЙСКОМ РАЙОНЕ подсчитано, что, кроме 15 имеющихся и строящихся сложных кормоприготовительных цехов, на фермах надо оборудовать 39 приспособленных кормоблоков.

Задача сложная и трудоемкая. Но она должна быть решена как можно быстрее.

— Сейчас важно точно знать, — сказал начальник Бийского райсельхозуправления В. П. Величко, — что смогут сделать хозяйства сами, а в чем им необходима помощь. С этой целью и разъехались работники нашего управления по району. Они проведут учет всех помещений, агрегатов, котлов и емкостей, необходимых для оборудования кормоблоков. И если где обнаружится нехватка, к примеру, измельчителей соломы, будем немедленно приступать к переоборудованию для этой цели комбайнов.

Но не везде в районах этой зоны по-деловому подошли к решению важнейшей проблемы.

В ЦЕЛИННОМ районе животноводы совхоза «Ясная поляна» и колхоза «Путь к коммунизму» уже в течение нескольких лет демонстрируют преимущества кормоприготовления. Однако далеко не все хозяйства следуют их доброму примеру. В качестве исключения можно назвать лишь совхозы «Салаирский» и «Красный луч».

И в предгорных районах — Красногорском и Солтонском — до недавнего времени созданием кормоцехов не занимались. Достаточно сказать, что на два района имеется только один действующий цех — в совхозе «Катунский». Теперь их строят в совхозах «Солтонский» и «Карабинский» Солтонского района, в «Лебяженском» и «Предгорном» Красногорского.

Но в ряде хозяйств положение дел вызывает серьезную тревогу. Например, идет уже пятый год, как директор совхоза «Восточный» Целинного района В. П. Бочаров на вопрос, вступил ли в строй кормоцех на Яминском отделении, бодро отвечает: «Строится!» Дальше же слов налаживание кормоприготовления в хозяйстве не продвигается. Такое же положение и в совхозе «Еландинский».

В долгу перед сельским хозяйством ряд городских шефов. Третий год на пятом отделении зерносовхоза «Бийский» строит кормоцех Бийский стройтрест 122. Однако и сейчас нет уверенности, что он будет готов к нынешней зиме.

Много претензий со стороны хозяйств поступает в адрес базы комплектации краевого объединения Сельхозтехника. В колхозе имени Ленина Бийского района не могут завершить строительство кормоцеха только потому, что не поступили бункер-накопитель, баки для мелассы и дрожжевания, хотя сроки поставки уже давно истекли. А совхоз «Солтонский» вместо предусмотренного проектом кормоцеха котла КВ-300 получил электрический котел ЭПЗ-100, который и подключать-то некуда.

В связи с расширением механизации производственных процессов в хозяйствах значительно повысилась потребность в электроэнергии. Однако их запросы на более мощные трансформаторы (на 200 киловатт) не удовлетворяются.

ПОНИМАЯ сложность нынешней обстановки, в хозяйствах Кулундинского и Славгородского трестов совхозов вовремя приступили к строительству цехов по приготовлению кормов. И многое здесь уже сделано. В Мышкинской бригаде совхоза «Победа», к примеру, уже заканчивается строительство капитального цеха, который будет приготавливать полнорационные смеси в гранулах. Мощность его составит 32 тонны таких гранул в сутки. Их применение, как подсчитали специалисты, позволит хозяйству сократить расход сена как минимум на 6—8 тысяч центнеров, на 40—50 процентов увеличить производительность труда, а в отдельных случаях не только полностью механизировать, но и частично автоматизировать раздачу кормов.

Кроме того, цех Воздвиженского отделения этого хозяйства ежегодно производит 500—700 тонн гранул витаминной травяной муки, а в Городецком отделении работает цех по приготовлению многокомпонентных комбинированных кормов — 4—4,5 тысячи тонн в год. Наряду с капитальными кормоцехами на всех фермах хозяйства сейчас строятся простейшие сооружения для сдабривания и запаривания соломы. Причем, как и при строительстве капитальных сооружений, специалисты совхоза проявляют немало изобретательности. Чтобы избежать лишних перевалок соломы и применения ручного труда на ее приготовлении, сдабривание соломы решили производить прямо в кузовах мобильных раздатчиков, а из них потом выгружать в кормушки.

Большое внимание строительству кормоцехов уделяют и в хозяйствах Михайловского района. Сооружение пяти цехов, подобных Мышкинскому, в Михайловском районе было начато еще в прошлом году. В совхозе «Эдгельский» цех уже готов, близится к концу строительство и в совхозах «Ракитовский» и имени Ильича. На днях бюро Михайловского райкома партии приняло специальное постановление о строительстве еще восьми кормоцехов. Эти объекты объявлены в районе ударными стройками. Большую помощь в их сооружении хозяйствам окажут коллективы промышленных предприятий района, особенно Михайловского содового комбината, Межколхозстроя и другие. Так же как и в совхозе «Победа», михайловские хозяйства ведут сооружение кормоцехов в основном подручными средствами: переоборудуют для этого зерновые комбайны и другую технику, к началу зимне-стойлового периода в районе будут работать 13 кормоцехов.

Простейшие цехи сейчас строятся и во всех хозяйствах Славгородского треста. Однако сильное беспокойство вызывает будущее капитальных кормоцехов. В хозяйствах, например, Славгородского треста совхозов надо построить четыре таких цеха. Фундамент под них заложен. Но этим дело, к сожалению, и ограничилось. Столько же цехов типа «Винничанка» должно быть сооружено в хозяйствах Кулундинского треста совхозов. Но и здесь дела обстоят не лучше.

Главная причина затягивания сроков — ненормальная поставка оборудования промышленными предприятиями края. Так, Барнаульский котельный завод, например, поставил вместо 106 дробилок только 19.

Совхозы обоих трестов испытывают острую нехватку оборудования и для простейших кормоцехов. Например, только для 20 совхозов Кулундинского треста сейчас не хватает 65 парообразователей типа КВ-200, КВ-300, грейферных погрузчиков, кислорода, измельчительных механизмов. Хозяйства Кулундинского района направляли заявки на несколько десятков измельчителей, однако ни одна из них пока не удовлетворена.

ЭФФЕКТИВНОСТЬ кормоприготовления в колхозах имени Кирова, «Путь Ленина», имени Дзержинского Кытмановского района подтверждена нынче заметным по сравнению с 1973 годом ростом надоев — прибавка составила от 60 до 100 килограммов молока на корову. Этот опыт нынче приобретает особую важность! Но в колхозе им. Карла Маркса, например, о нем больше говорили, чем делали, отсюда и итоги: за истекшее время второго полугодия надои на колхозных фермах снизились на 18 килограммов молока от каждой коровы.

Сейчас принимаются срочные меры. Специальные механизированные отряды кытмановцев сейчас прессуют солому в Оренбуржье, по-хозяйски прибирают незерновую часть урожая на своих полях. В колхозе «Октябрь» в траншеи заложено 50 тонн соломы, сдобренной бактериальной закваской, зеленой массой кукурузы и концентратами. По опыту октябрьцев начинают заготовлять солому и другие хозяйства района. На всех 38 фермах района в этом году будут работать цехи по приготовлению грубых кормов. Специальной техники и оборудования здесь нет, поэтому кытмановцы используют и приспосабливают все наличные средства. В совхозе «Чумышский», например, освоили метод запаривания соломы в специальных прифермских ямах. Даже самую трудоемкую часть — выгрузку готовой соломы из ям — здесь сумели переложить на механизмы, использовав для этого погрузчик ПЭ-0,8. В совхозе «Кытмановский» солому будут запаривать в деревянных ящиках и в готовом виде подвозить к фермам.

Эти и другие способы запаривания грубых кормов найдут применение и в остальных хозяйствах. Хуже с их измельчением: район не имеет специальных измельчителей и смесителей. Местные рационализаторы приспосабливают для этого универсальные комбайны КУФ-1,8, навесные фуражиры ФН-12, зерновые комбайны, механизмы КИР-1,5, ИГК-30 и другую технику.

Форсированными темпами идет сейчас монтаж типового кормоцеха «Маяк» в колхозе им. Кирова. Эта высокопроизводительная установка предназначена для свинофермы, но инженер колхоза В. А. Заречнев вместе с бригадой механизаторов-монтажников внесли свои коррективы в проектные возможности «Маяка», и он будет обеспечивать смесями не только 1.700 свиней, но и более двух тысяч голов крупного рогатого скота.

Куяхтинская база Сельхозкомплект своевременно поставила колхозу необходимое оборудование, но... без крышных вентиляторов КЦЗ-4М и КЦЗ-5М новую установку использовать нельзя, а Сельхозтехника не торопится удовлетворить заявку колхоза на недостающее оборудование.

Эти и другие претензии кытмановцев к поставщикам правомерны и обоснованны, но в ряде случаев и в самих хозяйствах допускают медлительность и необъяснимые просчеты. В совхозе «Порошинский», например, нет никаких механизмов для измельчения соломы, не хватает парообразователей, однако до последних дней здесь об этом и не заботились. С запозданием начали оборудовать кормоцех для свиней в совхозе «Чумышский». Четвертый год не могут доделать его в совхозе «Россия». Здесь построено хорошее помещение, подготовлены бетонированные ямы, установлены нории, а цех используется для других целей. Если в прошлые годы в «России» еще как-то обходились без цеха, то нынче совхоз хуже всех обеспечен кормами: только 4,5 кормовых единицы приходится здесь на условную голову. Идти в зимовку с таким рационом, не имея кормоцеха, — значит заранее обречь общественные фермы на самые худшие последствия. Очевидно, Кытмановский райком КПСС внесет поправки в дела и планы этих руководителей.

• • •

Обеспечить на каждой ферме приготовление кормов и притом в кратчайший срок — задача, безусловно, сложная. Но она должна быть решена, сегодня это — один из решающих участков работы. И тут хозяйствам надо больше проявлять инициативы. Самую действенную и активную помощь должны оказать работники снабженческих организаций, шефы-горожане и строители. Успешное проведение зимовки скота и выполнение животноводами своих обязательств — важнейшая забота тружеников всего края.

Рейдовая бригада: Н. ВАРЮХИН, В. ВОРОБЬЕВ, Ю. КОСОВ, И. ХРАБРОВ — корр. «Алтайской правды».

Как дела, обладатели вымпела?

НАШИ НОВЫЕ ОБЯЗАТЕЛЬСТВА

Понимая большую и ответственную задачу — убрать хлеб вовремя и без потерь, мы пересмотрели ранее принятое обязательство и решили довести выработку семейного агрегата до 15 тысяч центнеров зерна.

Рядом с нами успешно трудятся все земледельцы совхоза. Наша цель — высококачественно и в лучшие сроки завершить все сельскохозяйственные работы определяющего года пятилетки.

Валентина и Александр ПЕТИШКО, комбайнеры совхоза «Пайвинский».

Баевский район.

В ответ на письмо кубанцев

ИДЕТ УБОРКА СВЕКЛОСЕМЯН

В нашем свеклосовхозе полным ходом идет уборка семян сахарной свеклы на плантациях, которые занимают 336 гектаров поливных земель. Призыв кубанцев быстро и без потерь убрать свеклу и дать стране больше сахара непосредственно касается и нас — семеноводов. От тружеников нашего хозяйства во многом зависит урожай будущего года. Поэтому они трудятся ударно.

Отлично справляются со своими обязанностями комбайнеры А. Миллер, А. Бихерт и Ю. Зверев. Дневную норму они, как правило, перевыполняют. Урожай для нынешнего года неплохой: по 18—19 центнеров семян с каждого гектара, что выше плана на 3 процента.

В дело идет и мякина, получаемая при первичной обработке семян. Ее перемалывают на муку для корма скоту, а корни режутся на силос. Этим заняты рабочие совхоза, домохозяйки, школьники.

В. ТУРОК,
директор совхоза «Рубцовский».

Рубцовский район.

ПАРТИЙНАЯ ХРОНИКА

Состоялся пленум Первомайского райкома партии. Его участники обсудили задачи районной партийной организации по усилению организаторской и политической работы, связанной с завершением уборки урожая, заготовками кормов, подготовкой и проведением зимовки скота.

На пленуме рассмотрен организационный вопрос. Пленум освободил Н. К. Аверкина от обязанностей первого секретаря райкома партии в связи с переводом на другую работу.

Первым секретарем райкома партии избран Д. Е. Нартов, ранее работавший директором совхоза «Повалихинский».

В работе пленума принял участие секретарь крайкома КПСС В. И. Овчинников.

РАБОЧЕЕ СОБРАНИЕ — МОЩНОЕ СРЕДСТВО УКРЕПЛЕНИЯ ДИСЦИПЛИНЫ ТРУДА

VIII ПЛЕНУМ АЛТАЙСКОГО КРАЙСОВПРОФА

ТРУДОВЫЕ коллективы — одни из главных составных частей нашего общества. Здесь центральное поле борьбы за повышение производственной и общественной активности советских людей, здесь формируются их новые качества, складываются отношения дружбы и товарищества. И, пожалуй, нигде так остро не проявляется воспитательная сила коллектива, как на рабочем собрании, в обстановке открытой критики и самокритики, высокой, принципиальной требовательности друг к другу.

Профсоюзные организации края в большинстве своем умело пользуются этим эффективным средством в воспитании политической и трудовой активности людей приобщения их к управлению производством. Эту мысль можно подкрепить таким примером.

В соревновании за досрочное завершение заданий четвертого года пятилетки участвуют 12,5 тысячи коллективов промышленных предприятий, колхозов и совхозов цехов и бригад. Обязательства, тщательно обсужденные и принятые на собраниях этих коллективов, стали повседневной программой для практических действий рабочих и специалистов. За восемь месяцев этого года общий объем промышленного производства по сравнению с этим же периодом прошлого года возрос на 7 процентов. Сверх плана реализовано продукции на 18 миллионов рублей, в том числе десятки тракторов, сотни двигателей к тракторам и комбайнам, на сотни тысяч рублей запасных частей и много другой продукции.

Именно здесь, на рабочих собраниях, рождались и отшлифовывались встречные планы коллективов, опирающиеся на внутренние резервы производства. В крае 369 промышленных коллективов имеют такие встречные планы, вобравшие в себя наиболее ценные предложения рабочих, специалистов и служащих.

Практике проведения рабочих собраний, дальнейшему повышению их роли в укреплении производственной и трудовой дисциплины в коллективах был посвящен VIII пленум краевого совета профсоюзов. В докладе председателя крайсовпрофа **П. П. Бородулина** был дан анализ деятельности профсоюзных организаций в этом направлении. Подчеркивалось, в частности, что результаты производственной деятельности любого коллектива зависят от активности каждого его члена.

Профсоюзные комитеты автотранспортного объединения Алтайстройтранс много внимания уделяют повышению ответственности каждого работника за судьбу плана. Это им удается в значительной степени потому, что все жизненные вопросы предприятий обсуждаются на рабочих собраниях, с учетом мнения их участников принимаются хорошо продуманные решения, которые неукоснительно исполняются на практике. Каждое собрание выявляет новые возможности улучшения дела, строго спрашивает с тех, кто мешает выполнению социалистических обязательств. Иначе говоря, воспитывает в людях личную ответственность за общее дело.

Из 2.600 человек, работающих в объединении, 2.580, или 99 процентов, активно участвуют в социалистическом соревновании. Половина из них носит звание ударника коммунистического труда.

За высокие трудовые показатели коллектив объединения 18 раз в восьмой пятилетке и 11 раз в девятой занимал классные места и получал переходящие Красные знамена Совета Министров СССР и ВЦСПС, Минстроя СССР и ЦК профсоюза. Опыт этого ударного коллектива служит хорошим примером для всех. Практика профсоюзных организаций объединения одобрена президиумом крайсовпрофа и рекомендована другим коллективам.

ВЫСТУПАЯ НА XV СЪЕЗДЕ ПРОФСОЮЗОВ, Генеральный секретарь ЦК КПСС Л. И. Брежнев подчеркнул, что рабочие собрания, обсуждающие планы работы заводов, фабрик, совхозов, планы социального развития и другие вопросы, представляют собой важную форму социалистической демократии, общественного контроля, практического вовлечения трудящихся в управление. Опыт передовых профсоюзных организаций края подтверждает это определение. Актуальность вопросов, выносимых на обсуждение рабочих собраний в коллективах Алтайского тракторного, Барнаульского аппаратурно-механического, моторного, АЗТЭ, колхозов «Восход» и «Россия» Змеиногорского района и многих других, помогает находить правильный путь дальнейшего развития производства, повышает активность людей в поиске резервов. Докладчик отметил все возрастающую роль рабочих собраний в коллективах КЖБИ-2 треста Алтайстройиндустрия, Бийского химкомбината славгородского химзавода имени Г. С. Верещагина, Павловского ремзавода объединения Сельхозтехника и некоторых других. Профсоюзные организации этих коллективов умело используют все формы общественного воздействия на сознание каждого члена коллектива, на борьбу за укрепление дисциплины труда, повышение его эффективности.

Участники пленума дали неплохую оценку деятельности завкомов и рабочкомов тех предприятий, где вопросы хозяйственной деятельности, технического прогресса, социального развития коллективов не стали главными в работе профсоюзных организаций. Плохо организовано социалистическое соревнование на Барнаульском шинном заводе. Длительное время завод не справляется с государственным планом, имеет неудовлетворительные экономические показатели, много нареканий на качество продукции. А завком профсоюза (председатель т. Рудыкин) слабо проявляет заботу о том, как поправить дело. Здесь много формализма в соревновании рабочих и инженерно-технических работников, многие их предложения по организации дела не только не исполняются, но даже не учитываются. Можно ли говорить о повышении производственной активности людей при таких обстоятельствах?

Неудовлетворительно организована работа с людьми в профсоюзных организациях Барнаульского котельного завода (председатель завкома т. Гавриленко), Бийского фанерно-спичечного комбината (председатель т. Кожеуров) и в ряде других. Можно безошибочно утверждать, что в каждом из 41 предприятия края, не справившегося с планом первого полугодия работа профсоюзных организаций страдает формализмом, не дает нужного эффекта.

Чаще всего руководители отстающих предприятий объясняют провалы недостатком рабочей силы. Однако именно на этих предприятиях, как правило, высоко число прогульщиков, большие потери рабочего времени из-за внутренних причин К сожалению, в целом по краю потери рабочего времени за полугодие не снизились. Более того, они стали на 26 тысяч человеко-дней больше, чем за тот же период прошлого года. Только по этой причине государству недодано продукции на 18,9 миллиона рублей.

Вот характерный пример того, как пассивность профсоюзной организации отражается на производственных показателях предприятия. В Барнаульской автоколонне № 1243 план первого полугодия не выполнен ни по одному показателю. Причины этого нигде не анализируются, резервы не вскрываются. Да и где они будут выявляться, если рабочие собрания здесь проводятся лишь от случая к случаю, на них никто не учитывает критических замечаний и предложений рабочих, не учиняется спрос с нарушителей трудовой дисциплины. А это способствует тому, что число нарушителей постоянно растет. За полугодие здесь каждый пятый работник совершил прогул. Непонятно, почему мирятся с таким положением начальник автоколонны т. Артемов и председатель комитета профсоюза т. Кукушкин?

УЧАСТНИКИ ПЛЕНУМА проанализировали практику использования рабочих собраний постоянно действующих производственных совещаний, товарищеских судов и других форм общественного воздействия в целях воспитания высокой, коммунистической сознательности, активности членов коллектива.

О ценном опыте профсоюзной организации Алтайского завода тракторного электрооборудования рассказал участникам пленума председатель крайкома профсоюза рабочих машиностроения **И. М. Толкачев.** Здесь широко используются все формы общественного воздействия на людей. Особенно это важно в работе с молодежью, которая составляет половину заводского коллектива. Рабочие собрания, ПДПС регулярно обсуждают проблемы, связанные с воспитанием молодежи, ищут пути улучшения этого дела, организуют рабочий контроль за развитием шефства и наставничества. Ведь известно, что большинство прогулов, как правило, совершают молодые рабочие. Не случайно этот коллектив имеет самые низкие в отрасли потери рабочего времени. Не случайно и то, что предприятие 14 кварталов подряд занимает классные места во Всесоюзном социалистическом соревновании. Опыт этой профсоюзной организации достоин глубокого изучения и широкого распространения среди других коллективов.

— Учитывая критические замечания пленума крайкома КПСС, а также крайсовпрофа, наш фабрично-заводской комитет разработал систему организации и проведения рабочих собраний, учета и строгого выполнения замечаний и предложений рабочих, направленных на использование резервов производства, улучшение социалистического соревнования, — сказала в своем выступлении заместитель председателя ФЗМК меланжевого комбината **Е. Н. Плотникова.** — Начали мы с того, что проанализировали практику собраний за последние три года. Анализ показал, что в основном на обсуждение собраний выносились актуальные вопросы производственной жизни коллективов. Однако, как правило, с отчетами и докладами выступали лишь руководители цехов, смен, бригад да председатели цеховых комитетов или профгрупорги. Решили изменить эту практику. Теперь на рабочем собрании перед своим коллективом стали отчитываться не только хозяйственные руководители, но и все причастные к обсуждаемому вопросу профсоюзные активисты. Эти трудовые отчеты подняли роль актива, интерес к собранию всех его участников. Кроме того значительная часть профсоюзного актива приняла участие в специальном семинаре, на котором изучалась практика подготовки и проведения рабочих собраний, оформления протоколов и организации исполнения принятых постановлений. Все это помогает нам мобилизовать коллектив на преодоление трудностей в работе предприятия.

О полезном опыте профсоюзных коллективов говорили в своих выступлениях председатель крайкома профсоюза рабочих и служащих сельского хозяйства и заготовок **А. И. Малевская**, член крайсовпрофа прядильщица ХБК **Р. Г. Новикова**, председатель товарищеского суда инструментального корпуса моторного завода **В. В. Кабышев**, председатель завкома профсоюза Бийского маслосыркомбината **В. П. Меновщиков**, режиссер народного театра Дворца культуры АТЗ **Ю. К. Балабонин**, профгрупорг ателье «Улыбка» **Е. Г. Лямкина** и другие участники пленума.

В принятом постановлении разработаны меры по дальнейшему совершенствованию практики рабочих собраний, постоянно действующих производственных совещаний и других средств коллективного влияния на людей для успешного осуществления заданий девятой пятилетки.

Е. АНИСИМОВА.

Барнаул

люди • проблемы • новости

УДАРНИКИ ЧЕТВЕРТОГО, ОПРЕДЕЛЯЮЩЕГО

12 лет трудится на стройках Барнаула (автотранспортная колонна Алтайсельстроя) ударник коммунистического труда Петр Андреевич Валл. Шофер 1-го класса, он ежедневно на самосвале МАЗ-503 выполняет по полторы — две нормы. В настоящее время П. А. Валл готовит котлован под многоэтажное здание на дальних Черемушках (кв. 1084).

НА СНИМКЕ: П. А. Валл.

Фото П. Бисимбу.

ВОСПИТЫВАЕМ НА ТРАДИЦИЯХ

Нашему Центральному универмагу немногим более 10 лет. Для магазина этот срок, конечно, небольшой. А вот для коллектива... Это уже возраст, позволивший накопить опыт. Многие работники, пришедшие учениками, стали признанными мастерами своего дела. А постоянные поиски новых прогрессивных форм торговли, забота о лучшем обслуживании покупателей, например, линейная расстановка оборудования, торговля по образцам, продажа товаров по методу самообслуживания (85 процентов общего товарооборота) — все это, конечно, положительно отражается на наших показателях. Не случайно в соревновании коллектив неоднократно занимал классные места. Наконец, этот срок дает право сказать и о традициях.

Да, у нас сложились свои традиции, которым мы и стараемся следовать в работе. Они както, может быть, исподволь, цементируют, сплачивают коллектив. Мне, например, приятно сказать, что у нас нет текучести кадров. Люди (а в коллективе около 400 человек) смотрят на свое место работы, как на постоянное.

Коллектив у нас в основном молодой. И если спросить у этих девушек о их будущих планах, уверена, что большинство из них связывает дальнейшее с универмагом и думает учиться еще. Опытные работники берут над молодежью шефство. Формы наставничества довольно разнообразны. Опытные товарищи не только «наставляют» молодых коллег словом и своим примером. Они стараются привить им вкус и к общественной работе.

Чтобы добрые традиции крепли, в нынешнем году мы открыли Зал трудовой славы. Здесь на видном месте помещены Красные знамена за победу в социалистическом соревновании, на специальных стендах представлены Почетные грамоты, вымпелы и другие награды коллектива. Здесь проводятся посвящение в продавцы, встречи ветеранов труда с молодыми работниками, собрания с родителями молодых продавцов, встречи с учащимися торгово - кулинарного училища и общеобразовательных школ. В коллективе стало правилом знакомить новичков с историей предприятия, его традициями и людьми.

Так, в июне коллектив торжественно встретил 15 выпускников Барнаульского торгово-профессионального училища. Чествование состоялось в Зале трудовой славы. Молодых работников познакомили с историей ЦУМа, передовиками производства, ветеранами торговли, награжденными правительственными наградами. Девушкам в торжественной обстановке вручили рабочие путевки и памятные подарки.

Ясно, что этот день на всю жизнь останется в памяти у всех пятнадцати, вступивших на самостоятельный жизненный путь.

Прошел месяц. И снова коллектив собрался в этом зале, чтобы вручить теперь уже молодым работникам прилавка первую зарплату.

М. РЯБЫКИНА,
председатель месткома профсоюза Центрального универмага.

За город высокой культуры

А У НАС ВО ДВОРЕ...

...Было это в середине нынешнего лета. Группа подростков стала устраивать под окнами нашего дома шумные сборища. Разумеется, поздними вечерами. Выкрики и смех мешали всем жильцам, но утихомирить компанию никому не удавалось. Потерпел неудачу и я. Безрезультатно просил вести себя потише, взывал к совести, в конце концов отправился к участковому...

«Героев», как только они увидели человека в милицейской форме, буквально как ветром сдуло. Но один остался. И, знаете, с ним удалось поговорить почти что по душам.

— Ведь нам просто некуда деваться, — говорил паренек. — Понимаете? Некуда!

В немалой степени он был прав. Ведь что получается? С одной стороны, подобному поведению некоторой части подростков способствует чувство безнаказанности. Они — и это тревожный симптом — привыкли к тому, что их в самом худшем случае только побранят потерявшие терпение жильцы. Дружинники в это время по дворам не ходят, участковые заглядывают сюда тоже не часто... Но, с другой стороны, подростков толкает на такой «образ отдыха» то самое «некуда деваться».

— А чем бы ты хотел заниматься? — спросили мы его.

— Да хотя бы футбол во дворе погонять!

Я вспомнил себя в его возрасте. Как это было здорово и упоительно — гонять по пустырю мяч. Да не мяч, а старый чулок, набитый тряпьем. Столбики из кирпичей изображали ворота... И стал я после этого случая внимательно всматриваться в ближайшие дворы и пустыри. Взять, к примеру, наш жилой массив, ограниченный улицами Аборина, Новороссийской, Гущина, Телефонной. Здесь есть огромный — четырехугольник — пустырь. Одиннадцать пятиэтажных домов смотрят на него своими окнами. От краев пустыря к его центру медленно наступают разнокалиберные частные гаражи. Но нет ни футбольного поля, ни волейбольной площадки... Было здесь когда-то скромное поле, сооруженное самими мальчишками, но в прошлом году оно исчезло. Строители возводили дом и закидали площадку обломками кирпичей... Да, вряд ли ребята обойдутся здесь теперь своими силами. Им нужна помощь взрослых.

...Если прикинуть хотя бы на глазок, то в нашем микрорайоне живет не меньше 800 семей. Это же большой населенный пункт. И, наверняка, здесь найдутся силы для того, чтобы организовать досуг подростков, создать в микрорайоне хотя бы простейший детский стадион. Я далек от мысли, что этот стадион — панацея от всех бед. Тем не менее он поможет решить часть проблемы «подросток и улица». У мальчишек будет выбор: «компания» или команда, холодная скамейка в темном дворе или радостное ощущение своей силы, ловкости, упругости мяча, угодившего в ворота...

А. ОБУХОВ,
директор школы рабочей молодежи № 17.

ВМЕСТО ЦВЕТОВ

Все мы сейчас стараемся, чтобы в любом уголке города было как можно больше зелени. Особенно это важно на заводских территориях, где деревья помогают очищать загрязненный воздух. Но вот что происходит под окнами второго филиала столовой моторного завода. Здесь устроили гараж для учебных автомобилей ДОСААФ. Стоят машины, ремонтируются покрышки, в столовую льются запахи бензина и масла.

Казалось бы, завком должен обратить на это внимание. Разве гаражу место под окнами столовой? Но председатель завкома профсоюза Н. С. Гусев ответил, что машины здесь не ездят, а только стоят, и, следовательно, никакой загазованности быть не может. После этого площадку крепко-накрепко забетонировали, чем навсегда определили ее под гараж. Наши надежды на то, что здесь будут разбиты клумбы, растаяли. Приходишь теперь в столовую, а никакого ощущения, что покинул цех, нет. Тот же шум от запускаемых двигателей, те же запахи — совсем не цветочные...

Н. КОРЧУГАНОВ,
моторостроитель.

НОВАЯ ТРАССА ВОДОПРОВОДА

Строители второго управления треста Стройгаз закончили прокладку новой пятикилометровой линии водовода от Павловского тракта до водонапорной башни у Дворца зрелищ и спорта. Она прошла под железнодорожными насыпями и под трамвайными путями, но строители успешно преодолели эти трудности.

Две трети линии опрессованы. Раньше испытывались отдельные участки, сейчас предстоит проверить всю трассу, промыть и прохлорировать ее.

Скоро по новой трассе, диаметр которой от 600 до 800 миллиметров, пойдет вода жителям города.

В. ПАНОВ.

ПРОФИЛАКТОРИЙ СТАЛ ТЕСЕН

Вот уже больше семи лет открыт профилакторий треста Стройгаз на 75 мест. Вначале в нем поправляли свое здоровье только работники треста, теперь же в нем отдыхают и рабочие Барнаулжилстроя, Промстроя и другие строители. Естественно, он стал тесен. Расположен он в небольшом двухэтажном здании, в каждую палату приходится помещать по 5—6 человек, а столовая рассчитана только на 20 человек.

Врачи стараются поправить наше здоровье, но теснота мешает и им.

Пора уже в Барнауле построить для строителей более просторный профилакторий. Крайкому профсоюза строителей и Главалтайстрою следовало бы решить этот вопрос.

Е. БУЧАКОВА, В. БРЫТКОВ, Г. ШУПЛЕЦОВ и другие строители, всего 11 подписей.

ГОРОДУ НУЖЕН АВТОВОКЗАЛ

На Привокзальной площади, напротив железнодорожного вокзала стоит одноэтажный дом. Над крылечком вывеска: автовокзал Возле дома всегда толпы людей — они ждут отправления автобусов. Пойдет дождь, и люди стараются скрыться в железнодорожном вокзале, но здесь они гости нежеланные, тут тесно и своим пассажирам. В автовокзале же места не хватает и десятой части жаждущих уехать на автобусах. Автотранспортники сделали окошечки для билетных касс прямо на улице, но и это не помогло, в так называемом зале ожидания все равно тесно, здесь едва размещаются пассажиры одного междугородного автобуса.

Кто придумал назвать эту клетушку автовокзалом, неизвестно. Ясно лишь одно: настоящего автовокзала в Барнауле нет. Вместо него мы имеем оживленную переписку между городскими, краевыми организациями и Министерством автомобильного транспорта РСФСР.

Еще 14 апреля 1968 года главк «Востокавтотранс» решил строить в нашем городе автовокзал на 500 пассажиров. Видимо, он будет все-таки маловат. Алтай — огромный край, по площади равен нескольким западным областям страны. А сеть железных дорог у нас не так развита, как на западе. Основное средство сообщения сел края с Барнаулом — автобусы Каждый год открываются новые маршруты. Нынче к ним добавилось еще четыре: до Алейска, Романова, Волчихи и Листвянки. В предвыходные и предпраздничные дни в районы из центра края уезжают на автобусах до шести тысяч пассажиров. Надо учитывать еще, что Алтай — край туристский. Поток самодеятельных туристов сюда неуклонно растет, и почти все они тоже пользуются автобусами.

Но надобность в барнаульском автовокзале столь велика, что руководители краевого автоуправления с нетерпением стали ждать начала строительства. Но время шло, а к делу не приступали. 5 июня 1972 года управление «Росавтострой» сообщило, что сооружаться он будет за счет централизованного финансирования. В августе того же года пришла весть, что строительство предусмотрено планом развития автотранспорта, а через два месяца на очередную просьбу Барнаула Министерство автотранспорта ответило: автовокзал надо возводить за счет кредита Стройбанка. Но ведь Стройбанк дает кредиты только на переходящие объекты строительства и на сооружение станций технического обслуживания автомобилей.

Снова оживилась переписка. Очередной ответ: вокзал надо сооружать в 1975 году за счет долгосрочного кредита Стройбанка силами собственных строительных организаций.

Но и сейчас ни в автоуправлении, ни в горисполкоме нет твердой уверенности в том, что будущий год станет годом строительства автовокзала. А между тем поступают многочисленные жалобы пассажиров, которые вынуждены ожидать отправления автобусов осенью под проливным дождем или зимой в сорокаградусный мороз.

Нового автовокзала в ближайшее время не будет. Значит, надо проявить посильную заботу о пассажирах в существующем здании. Пока такой заботы нет. Несколько месяцев работники городской телефонной станции не могли установить здесь телефон. Помещение вокзала можно расширить за счет переселения расположенной в этом же здании аптеки. Место для нее в нашем большом городе найти не так уж трудно. Но пока по этому поводу идут лишь одни разговоры.

До осеннего ненастья надо сделать все, что в силах города, для создания пассажирам автобусов если уж не удобств, то хотя бы возможности укрыться от дождя, снега и мороза. Может быть, и Министерство автомобильного транспорта тоже изменит свое отношение к барнаульскому автовокзалу?

А. СЕМЕНОВ.

С фотоаппаратом по городу

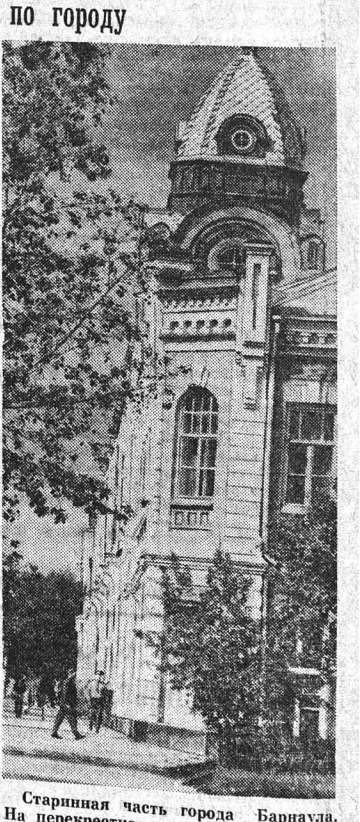

Старинная часть города Барнаула. На перекрестке проспекта Ленина и улицы Льва Толстого.

Фото Е. Шлея.

В Барнауле продолжаются гастроли Московского областного драматического театра. Зрители познакомились уже с несколькими работами этого коллектива.

Пьеса С. Алешина «Другая»—о сложных судьбах, о встрече, повернувшей жизнь двух людей. Спектакль по этой пьесе поставила режиссер Е. Кемарская, художник—Ю. Доломанов.

В ролях заняты артисты Ю. Стосков, Т. Гаврилова, А. Скалыга и другие.

НА СНИМКАХ: сцены из спектакля «Другая»: Екатерина Васильевна —Т. Гаврилова, Надя—С. Травкина; Глеб — Ю. Стосков.

Фото Е. Капова.

МЫ С ВАМИ, ПАТРИОТЫ ЧИЛИ!

Международной неделе солидарности с народом Чили было посвящено собрание представителей советской общественности, состоявшееся 11 сентября в Колонном зале Дома союзов.

В президиуме —секретарь ЦК КПСС К. Ф. Катушев, ответственные работники ЦК КПСС, МГК КПСС и МГК ВЛКСМ, министерств и ведомств, общественных организаций.

Вместе с ними в президиуме были видные политические деятели Чили.

Собрание открыл секретарь МГК КПСС Н. А. Рожков.

К. Ф. Катушев огласил текст обращения Генерального секретаря ЦК КПСС товарища Л. И. Брежнева к участникам собрания, которое было встречено присутствующими бурными аплодисментами.

О полной поддержке и одобрении принципиальной позиции и последовательных действий ЦК КПСС и Советского правительства в связи с событиями в Чили говорили секретарь ВЦСПС, председатель Советского комитета солидарности с чилийскими демократами С. А. Шалаев, прядильщица комбината «Трехгорная мануфактура», Герой Социалистического Труда В. А. Погибелева, первый секретарь МГК ВЛКСМ В. И. Шадрин, кинорежиссер, народный артист СССР Р. Л. Кармен.

Они подчеркнули, что обращение товарища Л. И. Брежнева, в котором выражены мысли и чувства всех советских людей, служит еще одним убедительным проявлением неизменной и твердой поддержки КПСС, Советским правительством демократических сил Чили, которые ведут мужественную борьбу за свободу, демократию и независимость своей родины. Отмечалось, что в Советском Союзе солидарность с народом Чили вышла за рамки отдельных акций и стала массовым постоянным движением, выражающимся в самых различных формах.

Для координации этих действий создан Советский комитет солидарности с чилийскими демократами, в который вошли представители всех советских общественных организаций.

Со словами глубокой благодарности за помощь и поддержку к советским людям обратились член Политической комиссии ЦК Коммунистической партии Чили В. Тейтельбойм, член Политической комиссии ЦК Социалистической партии Чили, генеральный секретарь Единого профцентра трудящихся Чили Р. Кальдерон и член Политической комиссии ЦК Социалистической партии Чили Х. Суарес. Они отмечали, что международная солидарность с чилийскими демократами, ширящаяся во всем мире, вдохновляет борцов за свободу и независимость Чили, помогает томящимся в тюрьмах и концлагерях патриотам.

Особенно глубокую благодарность ораторы выразили Генеральному секретарю ЦК КПСС товарищу Л. И. Брежневу за его слова солидарности, содержащиеся в обращении, которое было зачитано на собрании. Чилийские товарищи подчеркивали, что советский народ, КПСС, Советское правительство высоко несут знамя интернационализма, поднятое В. И. Лениным. Советские люди воплощают в жизнь заветы великого революционера, который основал первое в мире социалистическое государство.

Участники собрания единодушно приняли резолюцию, в которой, выражают свою неизменную солидарность с мужественными патриотами Чили, шлют братский привет Генеральному секретарю Компартии Чили Луису Корвалану, лидерам других партий Народного единства, всем, кто не склонил голову перед военно-фашистской диктатурой. «Мы, говорится в резолюции, приложим все силы к тому, чтобы ширить и крепить международное движение солидарности с народом Чили, всемерно усиливать политическую, моральную и материальную поддержку его справедливой борьбе».

(ТАСС).

Солидарность крепнет

По призыву ВФДМ прогрессивные молодежные организации во всем мире в самых разнообразных формах участвуют в Международной неделе солидарности с народом Чили. Они требуют освобождения Луиса Корвалана, Клодомиро Альмейда и других томящихся в тюрьмах чилийских патриотов. Тем самым молодежь выражает свою политическую, моральную и материальную поддержку и солидарность с народом и молодежью Чили. Об этом говорится в опубликованном заявлении бюро Всемирной федерации демократической молодежи.

* * *

БУДАПЕШТ. Мы, венгерские женщины, осуждаем террор в Чили, говорится в опубликованном заявлении президиума Всевенгерского совета женщин. Мы требуем освобождения томящихся в тюрьмах чилийских патриотов, прекращения пыток и издевательств над ними. Мы уверены, подчеркивается в документе, что власть хунты будет недолгой, ибо против нее большинство человечества.

ПРАГА. Международная организация журналистов обратилась ко всем журналистам мира с призывом усилить движение солидарности с народом Чили.

Мы должны постоянно разоблачать жестокость, террор и варварство фашистской хунты в Чили, говорится в опубликованном здесь заявлении МОЖ. Наш долг — спасти жизнь Луиса Корвалана и других политических заключенных, подвергающихся пыткам в концентрационных лагерях.

САН-ХОСЕ. Министр иностранных дел Коста-Рики Гонсало Фасио осудил вмешательство ЦРУ в дела Чили.

Он заявил здесь на пресс-конференции, что сведения, разоблачающие деятельность ЦРУ против режима президента Сальвадора Альенде, говорят о типичной политике интервенции ЦРУ, продолжил министр, на протяжении многих лет вмешивается во внутренние дела различных стран, вплоть до осуществления настоящих вторжений, как это случилось на Плайя-Хирон на Кубе.

КОПЕНГАГЕН. Террор чилийской военной хунты против своих политических противников противоречит законам Чили и является грубым нарушением прав человека, подчеркивает датская газета «Ланд ог фольк». Газета отмечает большое значение международной солидарности с демократическими силами Чили и указывает на важность состоявшихся в Хельсинки и Копенгагене сессий Международной комиссии по расследованию преступлений военной хунты в Чили.

«Юристы и эксперты в области международного права, — пишет «Ланд ог фольк», — ясно показали, что процессы против политических заключенных противоречат как чилийским законам, так и законам и нормам международного права».

БОНН. За год, прошедший со дня захвата власти, чилийская военщина привела страну к разорению, пишет газета западногерманских профсоюзов «Вельт дер арбайт». Вследствие безудержного роста инфляции цены на многие товары первой необходимости увеличились на 500—2000 процентов. Безработица охватила 15 процентов трудящихся Чили, резкое снижение покупательной способности населения привело к банкротству многих мелких торговцев и предприятий.

В стране продолжаются аресты и обыски. «Вельт дер арбайт» подчеркивает, что в Чили растет недовольство политикой военной хунты даже среди тех слоев населения, которые сначала поддерживали путчистов.

(ТАСС).

«УТЕЧКА УМОВ» ПРОДОЛЖАЕТСЯ

ЛОНДОН. (ТАСС). «Утечка умов» — болезнь, которая разъедает английское общество. К такому выводу пришел известный экономист профессор Суссекского университета Д. Сиэрс, занимающийся проблемами эмиграции ученых и специалистов с Британских островов за океан, и прежде всего в США.

Согласно официальным данным, за последние пять лет из Европы в Соединенные Штаты в поисках более высокой заработной платы эмигрировало более 80 тысяч ученых. Наиболее пострадала Англия, откуда выехало около 25 тысяч человек.

Существует также другая форма «утечки умов» — скрытая эмиграция, когда ученые или специалисты, не покидая страны, работают на иностранные монополии, которые получают за счет использования их труда дополнительные сверхприбыли.

Массовыми митингами и демонстрациями протеста отметили в Северной Ирландии третью годовщину введения закона об интернировании, действие которого привело к тому, что сотни борцов за гражданские права были брошены в тюрьмы и концлагеря без суда и следствия.

«Свободу политическим заключенным!», «Равные гражданские права всем!» — требовали участники манифестаций.

НА СНИМКЕ: демонстрацию борцов за гражданские права в Белфасте встречают колючая проволока и сомкнутые ряды английских солдат.

Фотохроника ТАСС.

ПОВЫШЕННЫЙ ИНТЕРЕС К СОВЕТСКОЙ ПЕЧАТИ В БОЛГАРИИ

Без преувеличения можно сказать, что советские газеты, общественно-политические, культурные и строго специализированные журналы—желанные гости в каждом болгарском доме, ибо их разовый тираж в Болгарии достигает 1.450.000 экземпляров. На тысячу жителей в нашей стране приходится 171 советское издание. Весьма показателен тот факт, что 92 процента советской периодики распространяется в Болгарии по подписке.

Из советских газет самое широкое распространение имеют «Правда» — 45.000 экземпляров и «Пионерская правда» — 53.000 экземпляров.

Много читателей у журнала «Коммунист» — 11.430 экземпляров и «Новое время» — 4.850 экземпляров.

В большом количестве расходится в стране журналы «Работница» (108.780 экземпляров), «Крестьянка» (44.000 экземпляров), «Советский Союз» (14.380 экземпляров), «Огонек» (14.370 экземпляров), «Советская женщина» (9.560 экземпляров) и другие.

Всего в Болгарии распространяется 1.700 различных газет и журналов. 62 процента из них получают жители городов, а 38 процентов — жители сел.

Агентство «СОФИЯ-ПРЕСС».

С РАЗНЫХ МЕРИДИАНОВ

ЗАЯВЛЕНИЕ Г. МАВРОСА

БОНН. (ТАСС). Выступая здесь на пресс-конференции, министр иностранных дел Греции Г. Маврос подчеркнул, что Греция не намерена возвращаться в военную организацию НАТО. Выход Греции из военной организации НАТО, заявил он, носит «окончательный характер».

Г. Маврос заявил далее о своем согласии с советским предложением, предусматривающим созыв международной конференции в рамках Организации Объединенных Наций с целью рассмотрения кипрской проблемы.

Министр иностранных дел Греции высказался против раздела Кипра на два государства.

СЕУЛ НЕРВНИЧАЕТ

ТОКИО. (ТАСС). По сообщениям из Сеула, на улицах, прилегающих к зданию японского посольства, продолжаются инспирированные сеульским режимом «стихийные демонстрации», имеющие антияпонскую направленность. В рядах демонстрантов наряду с лозунгами, содержащими общие антияпонские выпады, появились требования «изгнать все японские фирмы из Южной Кореи».

Резкое ухудшение японо-южнокорейских отношений началось с середины августа этого года, когда в Сеуле было совершено покушение на диктатора Пак Чжон Хи. Южнокорейские власти потребовали тогда от японского правительства «усилить контроль» за лицами корейской национальности на том основании, что покушавшийся, кореец, родился и некоторое время жил в Японии.

Японская общественность расценила это как грубое вмешательство во внутренние дела страны. В Токио отклонили эти домогательства сеульского режима.

Нынешние антияпонские демонстрации сопровождались демагогическими заявлениями сеульских лидеров об «угрозе» со стороны КНДР. Однако в Токио опровергли и эти утверждения Сеула. Министр иностранных дел Японии Т. Кимура прямо заявил, что Южной Корее никто не угрожает, добавив при этом, что он не считает администрацию диктатора Пака «единственным законным правительством на Корейском полуострове».

Учреждения культуры—на уборке

ВМЕСТЕ С ХЛЕБОРОБАМИ

В эти дни вместе с хлеборобами несут вахту и работники культуры. Большое значение они придают гласности социалистического соревнования, распространению передового опыта, рассказу о лучших людях в радиопередачах, в агитбригадных программах, в «молниях». В честь передовиков выпускаются боевые листки, фотогазеты, именные фотомедали.

Активное участие работники культуры принимают в оформлении и оборудовании красных уголков на токах, в которых хлеборобам можно отдохнуть после смены, послушать радиопередачу, почитать свежие газеты и журналы, принять участие в беседе. В этом смысле немало сделано заведующей Семеновским СДК Кулундинского района В. П. Ляховченко. Она оформила на токах план массовых мероприятий клуба на уборочную страду, лозунги и плакаты, призывающие провести жатву высококачественно и в короткие сроки, список шефских пар. Здесь же подготовлена выставка литературы для механизаторов, работников мехтоков, шоферов.

Не проходит и дня, чтобы автоклуб Баевского отдела культуры не побывал у хлеборобов и тружеников, занятых на заготовке кормов. Перед каждым выступлением художественный руководитель агитбригады Н. И. Верхогляд знакомится с передовиками. Им готовят букеты цветов, их семьям вручают поздравительные открытки.

Программа агитбригады интересна и содержательна. И недаром в имеющейся при автоклубе книге отзывов много записей-благодарностей за минуты хорошего отдыха.

Тепло принимают хлеборобы агитбригаду Кулундинского РДК. На одной из встреч в совхозе «Курский» передовикам уборки были вручены фототелеграммы. Этой чести были удостоены Э. Р. Лемле, А. М. Раев, Н. П. Раев. О лучших механизаторах И. Ф. Деревянко, И. А. Кроневальде, П. А. Покутневе, А. А. Гарте, Н. П. Герасенко рассказали кадры световой газеты.

Давно уже сформирована и хорошо работает агитбригада совхоза «Чарышский» Усть-Калманского района. В ее составе девять человек. Доброй традицией у них стало, посещая полевые станы, оформлять «молнии», выпускать боевые листки. Лучшие номера своего концерта они посвящают передовым хлеборобам. В программу обязательно включают и сатирические частушки, которые бичуют нерадивых работников.

Большим успехом у кормозаготовителей пользуются фотогазеты, которые оформляет художественный руководитель Березовского Дома культуры Чарышского района Е. Тютюков. Он еженедельно выпускает также радиогазеты, которые рассказывают о ходе жатвы в хозяйстве, районе, крае.

Уборка в крае продолжается, и работники культуры считают активное участие в страде своим кровным делом.

Л. МОЛОТКОВА,
методист краевого управления культуры.

МАРШРУТАМИ СТРАДЫ

С первых дней уборки в Змеиногорском районе активно действует созданный специально для обслуживания хлеборобов агитпоезд. В его составе лектор, концертная бригада районного Дома культуры, автолавка, машина комбината бытового обслуживания — с парикмахером, закройщиком, фотографом. Составлен график обслуживания. Агитпоезд побывал уже на всех центральных усадьбах хозяйств и многих отделениях, всего сделано уже 14 выездов.

В хозяйствах района созданы и свои агитбригады. 5 агитбригад сельских Домов культуры уже провели 34 выступления. 23 августа колхоз «Россия» завершил уборку урожая. Прямо на поле здесь был проведен праздник последнего валка, 11 лучшим хлеборобам были вручены венки и памятные медали.

В конце августа во всех хозяйствах прошли праздники цветов, и лучшие букеты вручались потом механизаторам, отличившимся на уборке урожая.

Змеиногорские культпросветчики в эти дни регулярно выпускают специальные номера стенгазет, посвященные передовикам, радиожурналы «Вести с полей», радиогазеты с небольшим концертом по заявкам хлеборобов.

Н. МАСЛОВСКИЙ,
инструктор Змеиногорского горкома партии.

УКАЗ
ПРЕЗИДИУМА ВЕРХОВНОГО СОВЕТА РСФСР

О НАГРАЖДЕНИИ МЕДАЛЬЮ «ЗА ОТЛИЧНУЮ СЛУЖБУ ПО ОХРАНЕ ОБЩЕСТВЕННОГО ПОРЯДКА» РЯБУХИНА А. Н.

За смелость и самоотверженность, проявленные при задержании вооруженного преступника, наградить от имени Президиума Верховного Совета СССР медалью **«За отличную службу по охране общественного порядка»** капитана милиции **Рябухина** Александра Николаевича — старшего инспектора уголовного розыска отдела внутренних дел исполнительного комитета Майминского районного Совета депутатов трудящихся Горно-Алтайской автономной области Алтайского края.

Председатель Президиума Верховного Совета РСФСР М. ЯСНОВ.
Секретарь Президиума Верховного Совета РСФСР Х. НЕШКОВ.

Москва, 11 сентября 1974 года.

Это произошло глубокой ночью. Дежурному по отделу внутренних дел в Майме капитану милиции А. Н. Рябухину поступило сообщение: житель села Мошнанцев в пьяном угаре, угрожая ножом, разогнал семью. В доме осталась двухлетняя дочь Мошнанцевых. Ей каждую минуту угрожала опасность. Действовать нужно было немедленно.

Когда старший инспектор уголовного розыска Рябухин прибыл к дому Мошнанцевых и потребовал открыть дверь, Мошнанцев ответил угрозами. Оставалось единственное: не теряя времени, проникнуть в квартиру и спасти ребенка. Первый шаг в дом — и Мошнанцев набросился на Рябухина с ножом. Старший инспектор уголовного розыска попытался выбить нож из рук преступника, но тот успел ранить Рябухина в руку. Превозмогая боль, рискуя жизнью, капитан милиции А. Н. Рябухин все же обезоружил преступника и доставил его в отдел. Жизнь девочки была спасена.

Александр Николаевич Рябухин более 15 лет работает в органах внутренних дел, последние годы — в Майме. Окончил высшую Омскую школу МВД СССР, стал коммунистом. За добросовестность, принципиальность, смелость Александра Николаевича уважают в отделе. О его успехах в уголовном розыске красноречиво свидетельствуют Почетные грамоты и ценные подарки, полученные за раскрытие особо опасных преступлений.

«АГИТАТОР АЛТАЯ» № 17

Очередной номер журнала открывается сообщением о заседании отдела пропаганды и агитации крайкома КПСС, на котором были рассмотрены вопросы о работе Залесовского райкома КПСС по дальнейшему развитию наставничества и о состоянии научно-атеистического воспитания населения в колхозе имени Тельмана Хабарского района.

Передовая статья «В дни жатвы» посвящена задачам партийных организаций по усилению политической работы среди хлеборобов края.

Заведующий отделом науки и учебных заведений крайкома КПСС В. В. Кирюшов в статье «Важнейшее звено партийной работы» рассматривает проблемы, связанные с завершением перехода ко всеобщему среднему образованию.

В традиционной подборке под рубрикой «Опыт. Инициатива» рассказывается о деятельности политинформаторов в колхозе имени XXII партсъезда Славгородского района, об опыте работы агитатора М. М. Весниной из Косихинского района.

В номере опубликована примерная тематика лекций, бесед, политинформаций, посвященных 30-летию Победы над фашистской Германией, а также материал для бесед на тему «Во имя блага и счастья народа».

МЕЖДУНАРОДНЫЙ ОТДЕЛ «АЛТАЙСКОЙ ПРАВДЫ»

О ЧЕМ НАПОМИНАЕТ СУДОВОЙ КОЛОКОЛ ЛЛОЙДА...

Ранним солнечным утром 1850 года рыбаки Истон Бич, вблизи города Ньюпорт в США, стали свидетелями удивительного и загадочного происшествия. Они видели, как прямо на них шел трехсоттонный парусник «Сибэрд», у берега приливная волна мягко подхватила судно и бережно, целым и невредимым, вынесла его на песок.

Рыбаки поднялись на борт, но не обнаружили команды — она бесследно исчезла. Только корабельная дворняжка, виляя хвостом, радостно встретила их. Тогда они обшарили все трюмы и каюты: в камбузе дымился кипящий кофе, стыл готовый для команды завтрак, в матросском кубрике стоял сильный запах табака. На капитанской карте был тщательно проложен курс корабля, навигационные инструменты — в порядке. В судовом журнале последняя запись: «Вышли на траверз рифа Брентон». А он — этот риф — находился всего лишь в нескольких милях от Ньюпорта, куда после рейса в Гондурас с грузом тропической древесины и мешками кофе возвращался «Сибэрд». И сами жители Истон Бича, вернувшиеся с лова за два часа до этого случая, видели парусник, который шел курсом на Ньюпорт, и капитан даже помахал им рукой...

Позже специальная комиссия долго мучилась в догадках, но так и не установила истинную причину гибели команды «Сибэрда». И только ли «Сибэрда»? В декабре 1872 года его судьба постигла бриг «Мэри Сэлист». В начале 1880 года с Бермудских островов отплыло и бесследно исчезло учебное судно «Этленте».

В чем причина? Казалось бы, в наш двадцатый век, когда морские просторы начали бороздить современные, оснащенные совершенным оборудованием теплоходы, загадка таинственных кораблекрушений наконец-то прояснится. Но океан и сейчас упорно хранит тайну, и по-прежнему, как и в парусный век, служитель лондонской страховой конторы Ллойда, одетый в красный плащ, под троекратный удар корабельного колокола объявляет наряду с другими об исчезновении судна «при загадочных обстоятельствах».

...Февраль 1948 года. Ясное небо. Спокойное море. И вдруг английские радиостанции приняли сигналы бедствия. Их подавал проходивший через Моллукский пролив голландский пароход «Уранг Медан». К нему с Малайи и Суматры вышли спасательные суда. Они встретили «Уранг Медан» в пятидесяти милях от предполагаемого места. И что же? На судне спасательные партии увидели страшную картину. Капитан лежал на мостике. Тела остальных офицеров валялись в рулевой и штурманских рубках и кают-компании. Радист свисал со стула, все еще сжимая ключ. Но как и странно, ни на одном теле не было видно ран или каких-либо других повреждений.

Суда хотели взять «Уранг Медан» на буксир и доставить в ближайший порт, но вдруг из трюма вырвалось пламя. Пожар разыгрался с такой силой, что потушить его не было никаких сил. Через несколько секунд раздался взрыв. Корабль исчез под водой.

А вот недавний случай. 21 марта 1973 года норвежский сухогруз «Анита» с полными трюмами угля вышел из американского порта Ньюпорт-Хьюз и взял курс на Европу. Правда, ветер крепчал, предсказывая сильный шторм. Но капитана это не испугало. «Анита» — современное судно, построенное в 1966 году, могло плавать в любых районах Мирового океана и в любых условиях. И никто не мог подумать, что этот сухогруз, отвечающий всем требованиям безопасности, бесследно исчезнет.

Последнее и единственное сообщение с «Аниты» береговая радиостанция в Филадельфии приняла 21 марта— в день выхода в море. С тех пор ее судьба неизвестна, хотя поиск вели многие самолеты воздушных баз США почти на протяжении всего курса «Аниты».

Эти истории, хотя и смахивают на ушедшие в прошлое легенды, связанные с «Летучим Голландцем», кораблями-призраками, все более заставляют задуматься океанологов, искать научное объяснение этим «сверхъестественным» фактам, которые еще раз напоминают о том, что океан далеко не изучен и, вероятно, потребует не меньших усилий, чтобы познать его, чем скажем, космос.

Конечно, из тех судов, которые ежегодно исчезают в пучине — а их по регистру Ллойда только за последнее десятилетие затонуло около трех тысяч,— процент по неизвестным причинам невелик. Не исключено, что в катастрофе некоторых из них могло быть повинно стечение внезапных обстоятельств: взрыв газов на танкерах, удар в борт сокрушительной силы штормовой волны, в результате чего судно может опрокинуться, разлом корабля пополам на гребнях очень высоких волн и т. д.

Но как разгадать тайну, например, так называемых «роковых треугольников» — отдельных участков Мирового океана, где особенно часто исчезают без вести суда и самолеты? А они существуют. Первым на карту нанес «убийственный Бермудский треугольник» (Бермудские острова—Флорида—Пуэрто-Рико) океанолог Винсент Геддис, опубликовав его координаты в 1964 году в журнале «Аргосси». Опасным для мореплавания моряки считают район южнее острова Гуам. Причем радиостанции потерпевших бедствия на этих широтах, как правило, бездействуют...

Потому не случайно, что в наши дни морские державы заинтересованы в том, чтобы в тесном международном сотрудничестве, используя средства науки и техники, данные об исследовании Мирового океана, обеспечить надежную безопасность мореплавания. И они успешно продвигаются вперед. Особенно четко и слаженно организована спасательная служба советских моряков. Так, по данным японского штаба безопасности на море, они за последние несколько лет оказали помощь 34 судам Японии, а с января 1971 года по декабрь 1972 года спасли еще шестнадцать иностранных кораблей.

Публикация подготовлена по материалам морской периодики.

Ю. КОЗЛОВ

Документальная повесть*

ОПЕРАЦИЯ „ТРЕУГОЛЬНИК“

Шесть недель назад призвали Якитова в армию. Уходя, наказал жене беречь детей.

Перед призывным пунктом встретил его дальний родственник по жене, не то брат двоюродный, не то дядя по матери...

Сурового вида капитан из выздоравливающих после ранения разрешил отлучку на три часа. То ли брат, то ли сват, Пирогов этого не уловил, достал из подполья водку.

Только на четвертый день опомнился Якитов, схватился за голову. И тут струсил, испугался ответственности. Первой его мыслью было пойти в комендатуру и отдать себя в руки правосудия. Этой мысли хватило до вечера. А ночью ему казалось разумным в одиночку добраться до фронта и, разве не бывает чудес, наткнуться на свою часть и пристать к ней. Весь следующий день он убеждал себя, что обдумывает план поездки, и когда казалось, что тот вырисовывается, начинали раздирать сомнения — возможно ли чудо вообще.

Затравленным зверем Якитов метался от флажка к флажку. Календарь испещрялся крестиками, день за днем перелистывались как страницы тяжелой книги, и он понял, что чем дальше заходит в своем падении, тем короче и зыбче становится надежда на снисхождение.

Около месяца он мыкался у родственников, пока не услышал до свету раздраженный женский шепот: сколько еще кормить дармоеда, да еще такого... Люди на фронте, а он... То ли брат, то ли сват громко вздыхал в ответ, и в этом вздохе угадывалось полное согласие с женой.

Ночью он ушел из города. Взял на берегу чужую лодку, перемахнул через Бию...

— Есть еще кто-нибудь такой... в горах? — спросил Пирогов, машинально чиркая сухим пером по крышке стола.

— Один, как холерный волк, гражданин начальник.

— Могли бы унести тушу коровы?

— Какую корову, гражданин начальник?

— Вашу собственную!

Якитов наморщил лоб, не понимая, о чем говорит этот человек.

— Путаница тут какая-то, — наконец, мотнул он отрицательно головой. — Какая еще моя корова?

Пирогов порылся в столе, достал заявление, положил на краешек.

— Почерк знаете такой?

Якитов немо, немигаючи смотрел то на него, то на заявление. Бледность от висков сползла на щеки — это было видно сквозь щетину и грязь.

— Итак, уточним, брали вы со двора корову или нет.

— На меня что угодно грузить... безответно...— проговорил Якитов. — Я виноват перед вами, гражданин начальник, перед народом стыда не оберусь... Но я не был извергом перед своими детьми.

— Теперь, уточним, где вы целое лето обитали?

— Сарлык... Песчаная... Каменная Седелка... Тенька...

— И ни разу никого не встретили в лесу?

Якитов усмехнулся половиной лица, качнул головой.

— Вас встречал. Только вы меня не видели.

— Интересно. И больше никого?

— Случалось еще на дороге кого увидеть, но издалека. Все больше женщины.

«С худой овцы—шерсти клок,— подумал Пирогов.— На севере искать некого. Если бы банда хороводилась там, Якитов, скрываясь по глухоманям, непременно напоролся бы на нее или на ее следы».

— А самосад у вас того, свежий,— напомнил Корней Павлович. — Нашли, поди, под кедром?

Якитов повел плечами.

— Нашли?

— Дали.

— Значит, все-таки встречались?

— Неделю тому. Просыпаюсь, мужик рядышком. Ноги калачом, сидит, на меня уставился. Говорит: «Спи, не кусаюсь». Ну, я, понятно, вскочил. Скалится: «Плохо дело. Зима на носу, а ты в рубище». Ружье перед ним. А у меня, точно судорога в спину, в ноги. И бежать хочу, и не шевельнуться. Как вскочил, так и стою бревном. «Иди, говорит, покурим». Кисет достает. У меня в животе пусто, а на душе и того пуще. Не курил сколько. Ну, взял... Потом хлеба поели, картошки. К солнцу расстались. «Ты, говорит, жди меня каждое утро здесь. Да не очень распространяйся — ружье не регистрировано». Оставил табак, бумагу, кресало вот и утек. Больше не видал его.

— Сколько ему лет?

— Да за шестьдесят. Борода лопатой. А там кто его знает. Крепкий мужик.

— Нарисуй-ка место. — Пирогов придвинул листок бумаги.

* * *

— Ты меня прости, если обижу...

Категоричность экспертов обязывала потребовать у Козазаева объяснение. А Корней Павлович медлил. Ведь такая точно бумага оказалась и у Якитова! И принес ее неизвестный бородач.

— Дело к тебе особой важности, — продолжал Корней Павлович. — Три недели назад на своротке в Ело были убиты мужчина и женщина.

Пирогов сделал паузу и так же устало, не выдавая интереса к поведению Павла, смотрел перед собой.

— Слышал, вся деревня об этом гудит, — отозвался Павел. Тишина паузы усиливала его настороженность.

— Тем лучше, значит, это для тебя не открытие. Так вот, убийцы скрылись, замели следы, но все-таки оставили важную улику... Окурок.

— И что из того?

— А вот что.

Корней Павлович потянул ящик стола, достал телеграмму научно-технического отдела.

— Взгляни.

Козазаев привстал, изогнул шею: телеграмма слегка вздрагивала в руках Пирогова.

— Ну и что? — спросил он, садясь на место.

— Второй листок бумаги был твоим.

— Моим?

—Может, я не так выразился. Второй листок был из твоего кармана.

Козазаев изумленно расширил зрачки.

—Я должен быть с тобой откровенен, — продолжал Корней Павлович. — Дело, действительно, тревожное. В районе, в горах, действует организованная банда, по моим предположениям пять—шесть человек. Имеются факты нападения на машины на Чуйском тракте, грабежа в селах, вот — убийства. У банды, как мне кажется, есть свой человек в селе, который снабжает их по мелочам. Скажем, табаком, бумагой. Вспомни Якитова, самосад и точно такая бумага, как у тебя, как «бычок». Уловил мысль?

—Не пойму, при чем тут я?

— Припомни, ты ни у кого не брал бумагу на закурку?

Козазаев схватился за голову.

— Вспомнил?

— Ах, негодяй!

— Вспомнил-таки?

— Вспомнил!

* Печатается с сокращениями.

(Продолжение следует. Начало в № 212, 213).

ЦЕНА ОШИБОК

«ДИНАМО» (Барнаул) — «АВТОМОБИЛИСТ» (Красноярск) — 1:2.

«ДИНАМО»: Силаев (82 мин. — Шеремет) — Захряпин, мс Скориченко, Суслов, Подзоров — Волынкин, Долгов, Стуков (66 мин. — Бровар) — Григорович, мс Билень, В. Белозерский.

«АВТОМОБИЛИСТ»: Могилев — Шевяков, Зиновьев, Бокарев, Барсуков — Бачурин, Сипягин, Тарханов, Ольховик — Галеев, мс Иванов (66 мин. — Кнышевский).

АРБИТР МАТЧА — судья республиканской категории **Н. Сабитов; СУДЬИ НА ЛИНИИ** — судьи республиканской категории **Ю. Просвиров** и **В. Рындин** (вся бригада — из Омска).

ГОЛЫ ЗАБИЛИ: Галеев (34 мин.), **Суслов** (45 мин.), **Тарханов** (76 мин.).

Для красноярцев, демонстрирующих в последних матчах розыгрыша атакующую и весьма результативную игру, победа в этой встрече давала реальные возможности бороться за место в первой тройке и, как следствие этого, — за право выступать в финальной пульке. Вот почему исход поединка для них представлял нечто большее, чем просто два очка и возможность потеснить ближайших конкурентов по турнирной таблице. Начало игры подтвердило серьезность намерений гостей. Уже на первой минуте они предприняли острую и стремительную атаку на ворота динамовцев.

Если четко разделить игру на две половины, то в первой бесспорное игровое преимущество имели динамовцы, во второй лучше действовали красноярские спортсмены. Возможность открыть счет имели практически все нападающие и полузащитники барнаульцев, но мяч, как говорится в этих случаях, просто чудом не шел в ворота. А вот гости оказались удачливее. На 34-й минуте, когда левый защитник динамовцев Подзоров пошел в рейд к воротам соперников и не очень удачно распорядился мячом, они бросили в образовавшуюся брешь своего центрфорварда Иванова, тот стремительно прошел вперед, и пока оставшиеся защитники сумбурно пытались ликвидировать прорыв, четко вывел на удар партнера по атаке Галеева — 0:1.

Пропущенный мяч подействовал на динамовцев, словно холодный душ. Некоторое время наши земляки, словно потеряв путеводную нить, не могли наладить игру, делали одну ошибку за другой и чуть не пропустили второй гол. В конце концов усилиями Волынкина, Скориченко, Биленя, В. Белозерского и Суслова они сумели наладить игру, а на 45-й минуте капитан хозяев поля Суслов сравнял счет. Кстати сказать, его рейд к воротам «Автомобилиста» вряд ли назовешь случайным: Анатолий и до этого несколько раз испытывал нервы вратаря соперников, нанося сильные удары по цели, а его неожиданные передачи не раз ставили в тупик оборону гостей.

Пожалуй, справедливым итогом отчетного поединка была бы ничья. Эту мысль подтверждает и второй гол, пропущенный хозяевами поля в результате очередной ошибки: сначала динамовские защитники слишком намудрили, пытаясь ликвидировать прорыв Галеева и Тарханова, а затем ошибся Силаев, поздно среагировавший на дальний низовой удар полузащитника гостей. А если вспомнить, сколько раз могли добиться успеха хозяева поля...

На сей раз гости с берегов Енисея действовали чуть самоотверженней, чуть быстрее и чуть настойчивей, чем их соперники. И поэтому сумели взять реванш за поражение в первом круге.

Кроме того, в значительной мере игру всей команды испортили неудачные действия некоторых спортсменов «Динамо» (в частности, Григоровича, Стукова, вышедшего ему на замену Бровара). Вспомним хотя бы предыдущий матч, когда тот же Григорович не только сам находил нешаблонные решения, но и умело взаимодействовал с партнерами, был буквально нацелен на ворота. На сей раз он оказался бессилен перед защитниками красноярцев. И причина этого бессилия в нем самом: с соперником, настроенным на победу, надо играть с полной отдачей всех сил.

Поражение от «Автомобилиста»—вторая неудача «Динамо» в нынешнем сезоне. И потому вряд ли стоит особо огорчаться по этому поводу. Думаю, что своими последующими выступлениями наши земляки сумеют доказать своим поклонникам, что они по праву являются лидерами 5-й зоны.

В. СЛАВИН.

На снимке: вот таких острых моментов у ворот «Автомобилиста» было создано немало, но...

Фото А. Павлушкина.

*СПОРТ *СПОРТ *СПОРТ *СПОРТ

ОСЕННИЙ ЭКЗАМЕН ЛЕГКОАТЛЕТОВ

В Красноярске состоялась встреча сильнейших легкоатлетов Сибири. Эти соревнования явились четвертым этапом VI летней Спартакиады народов РСФСР и стали отборочными для участия в финале, который пройдет в 1975 году в г. Воронеже.

Чтобы получить путевку в финал, необходимо было стать чемпионом Сибири в отдельных видах и эстафетах или показать результат, позволяющий попасть в число восемнадцати лучших со всех семи зональных первенств России. Задача для наших легкоатлетов не простая: ведь в Красноярск съехались сильнейшие представители «королевы спорта» из Иркутской, Новосибирской, Омской, Томской, Кемеровской областей, Тувинской АССР. Сильная команда была и у хозяев.

Честь открыть соревнования предоставляется «рыцарям» легкой атлетики—десятиборцам —забегами на стр метров. И сразу же в команде Алтая неудача: получил травму наш рекордсмен Сергей Рябушкин, продолжать выступление дальше он не может. А без десятиборца не может быть и речи о высоком командном месте.

Забег на 100 метров у мужчин наш рекордсмен края, участник первенства СССР Леонид Нестеров («Урожай») уверенно выигрывает, показав 10,9 секунды, и выходит в финал.

В борьбу вступают бегуны на 1.500 метров. Вторым финиширует Виктор Бугаев (спортклуб «Восток»). Его время — 3 минуты 52,4 секунды, его личный рекорд улучшен сразу на четыре секунды. А проиграл В. Бугаев только чемпиону СССР 1973 года на этой дистанции иркутянину Николаю Андрееву.

В финале бега на 100 метров Леонид Нестеров занимает второе место, повторив свой предварительный результат. А первым здесь был чемпион V Спартакиады народов РСФСР Юрий Кошкарев из Кемеровской области — 10,7 секунды. Серебряной же награды удостоился и Анатолий Малышев («Буревестник») в прыжках в длину. В первой финальной попытке он улетел на 7 метров 18 сантиметров.

Все мы, и тренеры, и представители спортобществ края, с нетерпением ждали выступления нашей женской команды в эстафете 4х400 метров. На первом этапе старт приняла Галина Суркова — чемпионка ЦС «Буревестник» среди юниоров в этом виде. Эстафетную палочку она передала многократной чемпионке Сибири в беге на 400 метров Татьяне Щедрович («Буревестник»). Та уверенно выходит вперед. Новый рекорд края в беге на 400 метров недавно установила Любовь Комарова. ская («Динамо»). Она бежит на третьем этапе и доводит разрыв до 15—20 метров. А когда на последнем этапе эстафетную палочку приняла чемпионка края в беге на 200 и 400 метров Любовь Куликова, в победе мы уже не сомневались. Отчаянную попытку достать Любу предприняла спортсменка из Новосибирской области, но безуспешно. Наградой нашим девушкам стали новый рекорд края: 3 минуты 49,5 секунды и путевка в финал Спартакиады народов РСФСР.

Мужчинам в эстафете 4×400 метров до победы не хватило всего 0,7 секунды. Заняв третье место, они установили новый рекорд края — 3 минуты 19,4 секунды. За команду выступали: Сергей Дручинин («Урожай»), Анатолий Шелепов и Владимир Решетов («Буревестник»), Алексей Беспалов (коллектив непосредственного подчинения крайсовпрофу).

Второй день не принес нашей команде высоких результатов. Весь стадион переживал неудачу Татьяны Булох в беге на 200 метров с барьерами. Она упала на последних метрах дистанции, спотыкнувшись о барьер в тот миг, когда мы уже были готовы торжествовать победу. Ушла победа, ушел возможный рекорд края, так как занявшая в этом финальном забеге второе место наша Надежда Шевченко («Буревестник») повторила рекорд края — 28,9 секунды. Татьяна же получила травму, и мы лишились выступления команды в эстафете 4×100 метров.

В прыжках в высоту рекордсмен края Владимир Остроухов («Динамо») и Александр Грэбе («Урожай») взяли по 195 сантиметров, оба принесли очки команде, причем Владимир занял третье место.

В последний день соревнований хорошо бежит 400 метров наша Любовь Куликова («Урожай»). Она занимает второе место, устанавливая личный рекорд — 57,2 секунды. Анатолий Шелепов («Буревестник») в сильной компании буквально вырывает третье место, показав результат 50 секунд.

В тройном прыжке наш Александр Мельниченко (коллектив непосредственного подчинения крайсовпрофу) показывает результат 15 метров 8 сантиметров. Эта победа дала ему право выступать в финальных стартах VI летней Спартакиады РСФСР.

Новый рекорд Алтайского края установила спортсменка из общества непосредственного подчинения крайсовпрофу Светлана Пономарева. В беге на 3.000 метров она показала 10 минут 18,8 секунды.

Чемпионов и призеров первенства Сибири 1974 года с Алтая готовили тренеры: В. В. Козлов, Ю. П. Захаров, В. М. Кондратенко, Л. Н. Детков, А. В. Расщупкина, В. И. Дергабузов и автор этих строк.

Командная борьба завершилась уверенной победой спортсменов Новосибирской области, вторыми стали хозяева — легкоатлеты Красноярского края, третье место заняла команда иркутян. Наша команда была шестой.

В. ПОГРЕБНОЙ.

ТЕПЕРЬ ТРЕТИЙ РАУНД

— Кто лучше всех сыграет в первом матче розыгрыша приза «Известий», тот при повторной встрече будет отдыхать, — сказал своим подопечным перед началом состязаний хоккеистов сборных СССР и Финляндии наставник нашей команды Б. Кулагин.

В стартовом поединке, как известно, отличились форварды звена Шадрина. Сборная СССР выиграла 8:1. 11 сентября в повторной встрече соперников это звено на лед не выходило. Но хозяева опять одержали убедительную победу — 7:3 (3:0, 3:1, 1:2).

Чемпионы мира открыли счет в середине первого периода (Гусев). А затем уверенно наращивали число заброшенных шайб — Бодунов, Петров, Михайлов, Котов, Капустин, Попов.

У победителей лучшим было звено Петрова. Отметим также хорошую игру Лутченко и дебютанта Котова. У гостей в поте лица трудился вратарь Валтонен. В третьем периоде шайбы забросили братья Пелтонен — Иорма и Еса. В пятницу соперники встретятся в третий раз.

(Корр. ТАСС).

ВТОРАЯ СТРАНИЦА СЕГОДНЯШНЕГО НОМЕРА — СМЕННАЯ.

Зам. редактора **В. ЧИЛИКИН.**

ТВ БУДУЩЕЙ НЕДЕЛИ

ПЯТНИЦА — **13 СЕНТЯБРЯ**

ПЕРВАЯ ПРОГРАММА

МОСКВА (по системе «Орбита»)

13.30—Программа передач. **13.35** — Цветное телевидение. Для детей. Программа мультфильмов. **14.00** — Новости. **14.10** — Цветное телевидение. «Сильные, смелые, ловкие». **14.40** — К неделе солидарности с народом Чили. «Чили. Время борьбы, время тревог». Телевизионный документальный фильм. **15.40** — «Назначение». Телевизионный многосерийный художественный фильм. 4-я серия. **16.55** — Цветное телевидение. «Оперный бал». Телевизионный фильм-концерт. **18.00** — «Время». Информационная программа.

БАРНАУЛ

18.30—«Экран новостей».

МОСКВА (по системе («Орбита»)

18.40—«Экран приключенческого фильма». «Джульбарс». **19.55** — Цветное телевидение. Поет народный артист СССР Д. Гнатюк. **20.35**—«А ну-ка, девушки». Соревнования молодых агрономов. **21.35** —Документальный фильм. **21.50** — Технический перерыв по системе «Орбита». **22.00** — Цветное телевидение. «Здравствуй, друг». Совместная советско-венгерская программа. **23.00**—«Время». Информационная программа. **23.30—1.45** — (Цветное телевидение). Международный турнир по хоккею на приз газеты «Известия». Сборная СССР — сборная Финляндии.

ВТОРАЯ ПРОГРАММА

МОСКВА (1 программа ЦТ)

13.20—Новости. **13.30** — Книга в твоей жизни. **14.15** — С. Сапиро. «Без конца». Телевизионный многосерийный спектакль. Часть 4-я. «Главная должность». **15.05** — Перерыв.

БАРНАУЛ

18.30 — «Клуб любителей природы». **19.00** — Документальный фильм. **19.10**—«Экран новостей». **19.20** — Спектакль ТКЗа.

ПОНЕДЕЛЬНИК — **16 СЕНТЯБРЯ**

ПЕРВАЯ ПРОГРАММА

МОСКВА (I программа ЦТ)

13.20 — Новости. **13.30** — Программа мультфильмов. «Шутки», «Мы ищем кляксу». **14.00** — «Очевидное—невероятное». **15.00** — «Клуб кинопутешествий». **16.00** — Перерыв.

НОВОСИБИРСК

— **18.00** — Учебная программа. Физика. 9 класс. Факультатив. «Термодинамика и молекулярная физика». Занятие 1-е.

БАРНАУЛ

18.45 — «Экран новостей». **18.55** — «Рекорд». Художественный телефильм. **19.55** «Завтра — открытие» (к началу нового сезона в ТЮзе). **20.25**—«Астронавты встречаются в Баку». Документальный телефильм. **20.50**—«Школа миллионов». (К началу учебного года в сети партийного просвещения). **21.10**—Киножурнал. **21.20**—Литературный концерт.

МОСКВА (I программа ЦТ)

22.00 — Новости.

БАРНАУЛ

— **22.15** — «Дневник политической информации».

МОСКВА (I программа ЦТ)

22.30—«Играет Нана Яшвили». Концертная программа. **23.00—23.45** — «Встречный план Удмуртской АССР в действии». В передаче принимает участие первый секретарь Удмуртского обкома КПСС В. К. Марисов.

ВТОРНИК — **17 СЕНТЯБРЯ**

ПЕРВАЯ ПРОГРАММА

БАРНАУЛ

19.00—«Экран новостей». **19.10** — «Человек, общество, закон». **19.30** «Валерий Чкалов». Художественный фильм. «Ленфильм». 1941 г. **20.55** — «Земля - алтайская». **21.25** — «Для вас, герои жатвы». Концерт.

МОСКВА (I программа ЦТ)

22.00—Новости.

БАРНАУЛ

22.15 —«Советует врач».

МОСКВА (I программа ЦТ)

22.25—Премьера телевизионного документального фильма «Ленин на политическом бездорожье». **23.10—23.40** — «Открытие сезона в Московском театре оперетты».

СРЕДА — **18 СЕНТЯБРЯ**

ПЕРВАЯ ПРОГРАММА

МОСКВА (по системе «Орбита»)

13.30 — Программа передач. **13.35**— Цветное телевидение. «Тебе, юность!» **14. 05** — Новости. **14.15** — Цветное телевидение. «Фаэтон—сын солнца». Мультфильм. **14.35** «Человек и закон». **15.05** — Киноленты прошлых лет. «Кукла с миллионами». Художественный фильм. «Межрабпомфильм». 1928 г. **16.20** — Фестиваль эстрадной песни «Сопот-74». Передача из Польши. **17.50**—Технический перерыв по системе «Орбита». **18.00**— «Время». Информационная программа. **18.30** — Международная встреча по хоккею. Канада — СССР.

БАРНАУЛ

20.30 — «Народный контроль действует». **21.00**—Киножурнал. **21.10** — Документальный фильм. **21.20** — «Экран новостей».

МОСКВА (по системе «Орбита»)

21.30 — «Песня-74». **22.15** — «Тюменские встречи». Литературная передача. **23.00** — «Время». Информационная программа. **23.30** — «Ваше мнение». Концерт. **24.00** — **0.45** — Цветное телевидение. Футбол. Кубок обладателей кубков. «Динамо» (Киев)—ЦСКА (София). 2 тайм. Передача из Киева.

ВТОРАЯ ПРОГРАММА

БАРНАУЛ

18.45 — Для детей. Мультфильм. **18.55** —«Экран новостей». **19.05** — Для детей. «Точка, точка, запятая». Художественный фильм.

МОСКВА (по системе «Орбита»)

20.30—«Песни и танцы Молдавии». **20.50** — Документальный фильм.

БАРНАУЛ

21.20 — Киножурнал. **21.30**—«Приглашаем к разговору». **22.00**—Программа документальных фильмов.

ЧЕТВЕРГ — **19 СЕНТЯБРЯ**

ПЕРВАЯ ПРОГРАММА

НОВОСИБИРСК

9.30—10.05 — Учебная программа. Литература. 9 класс. А. Островский. Драма «Гроза».

МОСКВА (по системе «Орбита»)

13.30 — Программа передач. **13.35**— Цветное телевидение. «Умелые руки». **14.05** — Новости. **14.15** —Цветное телевидение. «Веселые нотки». **14.30** — «Встречный план Удмуртской АССР в действии». В передаче принимает участие первый секретарь Удмуртского обкома КПСС В. К. Марисов. **15.15** — Музыкальная программа «В вашем доме». **15.45**— «А ну-ка, девушки». Соревнования молодых агрономов. **16.45** — Цветное телевидение. Телевизионный театр миниатюр «13 стульев». **17.50** — Технический перерыв по системе «Орбита». **18.00**—«Время». Информационная программа. **18.30**— Цветное телевидение. Спортивная программа. 1. Футбол. Кубок обладателей кубков. «Динамо» (Киев) — ЦСКА (София), 2-й тайм. Передача из Киева. 2. Первенство мира по шахматам. **19.05**— «Даешь — 701». **19.15** — Цветное телевидение. Концерт мастеров искусств, посвященный 40-летию I съезда Союза писателей СССР. Передача из Колонного зала Дома союзов. **20.50** — Цветное телевидение. «В эфире — «Молодость». «Я — дружинник». Репортаж.

БАРНАУЛ

21.20 — «Экран новостей».

МОСКВА (по системе «Орбита»)

21.30 — «Земля, до востребования». Художественный фильм. 1-я серия. Киностудия им. М. Горького. **22.45**—Цветное телевидение. «Поэзия». Николай Асеев. **23.00—23.30** — «Время». Информационная программа.

ВТОРАЯ ПРОГРАММА

БАРНАУЛ

18.30 — «Экран новостей». **18.40**—«Город на Ангаре». Документальный фильм. **18.50** — «Телевизионное окно качества». **19.20** — «Неоконченная симфония». Музыкальный фильм. **20.55** — «Усть-Илим продолжается». Документальный телефильм.

ПЯТНИЦА — **20 СЕНТЯБРЯ**

ПЕРВАЯ ПРОГРАММА

МОСКВА (по системе «Орбита»)

13.30 — Программа передач. **13.35**— Цветное телевидение. Программа мультфильмов. **14.05** — Новости. **14.15**—Цветное телевидение. «В каждом рисунке—солнце». **14.30** — Пресс-конференция Героя Социалистического Труда И. В. Комзина. **15.15** — «Царская невеста». Фильм-опера. **16.50**—«Мастера искусств». Народный артист СССР П. Масальский. **17.50** — Технический перерыв по системе «Орбита». **18.00** — «Время». Информационная программа. **18.30** — Международная встреча по хоккею. Канада—СССР. **20.30** — Фестиваль государственных народных коллективов РСФСР. Выступает Государственный академический русский народный хор имени Пятницкого.

БАРНАУЛ

21.15—«Экран новостей».

МОСКВА (по системе «Орбита»)

21.30 «Земля, до востребования». Художественный фильм. 2-я серия. **23.00** — «Время». Информационная программа. **23.30—0.50** — Концерт, посвященный 50-летию со дня образования Молдавской ССР. Передача из Колонного зала Дома союзов.

ВТОРАЯ ПРОГРАММА

БАРНАУЛ

18.30 — «Экран новостей». **18.40** — «Мяч, перчатка и капитан». Художественный фильм. **20.00 — 20.30** — «Молодость».

СУББОТА — **21 СЕНТЯБРЯ**

ПЕРВАЯ ПРОГРАММА

МОСКВА (по системе «Орбита»)

12.00 — Программа передач. **12.05**— Новости. **12.10**—Цветное телевидение. Мультфильм. **12.20** — Почта программы «Здоровье». **12.50** — Цветное телевидение. «В мире животных». **13.50** — Цветное телевидение. «Дети Страны Советов». Премьера телевизионного документального фильма «Утро твое, Москва». **15.00** — Политический обозреватель Ю. А. Жуков отвечает на вопросы телезрителей. **15.45**—Цветное телевидение. Премьера фильма-спектакля Московского драматического театра им. Станиславского. А. Сент-Экзюпери. «Маленький принц». **17.50** — Технический перерыв по системе «Орбита». **18.00** — «Время». Информационная программа. **18.30** — Спортивная программа. 1. Чемпионат СССР по городкам. 2. Первенство мира по шахматам. **18.35** — Премьера телевизионного документального фильма «Пекин на политическом бездорожье». **19.40** — «Кинопанорама».

БАРНАУЛ

21.20—«Путь к сердцу». Художественный фильм.

МОСКВА (по системе «Орбита»)

23.00 — «Время». Информационная программа. **23.30**—Цветное телевидение. Встреча с композитором В. С. Левашовым. **0.30** — Цветное телевидение. Премьера телевизионного документального фильма.

МОСКВА (I программа ЦТ)

1.00 — «Время». Информационная программа. **1.30** — **3.45** — Международная встреча по хоккею. Канада — СССР.

ВТОРАЯ ПРОГРАММА

МОСКВА (I программа ЦТ)

13.20—Новости. **13.30**—«Умелые руки». **14.00** — «Рассказы о художниках». **14.30** — «Для вас, родители». **15.00** — Музыкальная программа «Утренняя почта». **15.30** — «Поэзия». Лауреат Ленинской премии М. Джалиль. **16.00** — «Москвичи и ленинградцы соревнуются». **16.30** — Фестиваль государственных народных коллективов РСФСР. Выступает Государственный академический русский народный хор им. Пятницкого. **17.15**— «Больше хороших товаров». **17.45** — Перерыв.

ВОСКРЕСЕНЬЕ — **22 СЕНТЯБРЯ**

ПЕРВАЯ ПРОГРАММА

МОСКВА (по системе «Орбита»)

12.00—Программа передач. **12.05** — Новости. **12.10**—Цветное телевидение. «Творчество юных». Концерт. **12.40** — «Служу Советскому Союзу». **13.40**—Цветное телевидение. «Мой друг Мартын». Мультфильм. **13.50** — Цветное телевидение. «Вперед, мальчишки!» **14.50** «Международная панорама». **15.20**—Цветное телевидение. «Клуб кинопутешествий». **16.20**—Цветное телевидение. «Музыкальный киоск». **16.50**—Цветное телевидение. Премьера телеспектакля Я. Осенка «Язык». **17.50** — Технический перерыв по системе «Орбита». **18.00** — «Время». Информационная программа. **18.30** — Цветное телевидение. Международная встреча по хоккею. Канада—СССР. 2 и 3 периоды. **19.30** — Цветное телевидение. «Любителям оперетты». **20.30** — Цветное телевидение. Экранизация литературных произведений. «Выстрел». Художественный фильм. **21.50** — Цветное телевидение. Премьера телевизионного документального фильма «Белое яблоко». **22.00**— Цветное телевидение. Чемпионат СССР по футболу. «Динамо» (М) — «Арарат» (Ереван). Трансляция со стадиона «Динамо». 1-й тайм. **22.50**—Технический перерыв по системе «Орбита». **23.00**—Цветное телевидение. Чемпионат СССР по футболу. «Динамо» (М). — «Арарат» (Ереван). 2-й тайм. **23.45—0.15** — «Время». Информационная программа.

ВТОРАЯ ПРОГРАММА

БАРНАУЛ

16.30—20.10 — По заявкам телезрителей. «Журналист». Художественный фильм. 1—2 серии.

ТЕАТРЫ

ГАСТРОЛИ МОСКОВСКОГО ОБЛАСТНОГО ДРАМАТИЧЕСКОГО ТЕАТРА

в помещении краевого театра драмы «ДРУГАЯ» — в 19.30, для детей — «АЛИ-БАБА И РАЗБОЙНИКИ» — в 10.

14 сентября — «В ЭТОМ МИЛОМ, СТАРОМ ДОМЕ» — в 19.30, для детей — «АЛИ-БАБА И РАЗБОЙНИКИ» — в 15.

КИНО

«МИР». «ВОЗВРАТА НЕТ» — в 9, 11, 13, 15, 17, 19, 21.

«РОССИЯ». «СЛОНЫ — МОИ ДРУЗЬЯ» (1—2 серии) — в 9, 10, 11-30, 12-30, 14, 15, 16-30, 17-30, 19, 20, 21-30.

«ЮНОСТЬ». «СЛОНЫ — МОИ ДРУЗЬЯ» (1—2 серии) — в 9-30, 12-30, 15-30, 18-30, 21.

«РОДИНА». «СЛОНЫ — МОИ ДРУЗЬЯ» (1—2 серии) — в 9, 10, 12, 12-50, 15, 15-40, 18, 18-40, 21, 21-40.

«ОКТЯБРЬ». «РАЗИНЯ» — в 10, 15, 17, 22. «ПРЕДАННОСТЬ» (1—2 серии) — в 12, 19.

ЛЕТНИЙ КИНОТЕАТР ВДНХ. «МУЖЧИНЫ НА ОДНО ЛИЦО» — в 15, 17.

«ЧАЙКА». «СЫН ПРОКУРОРА» (1—2 серии) — в 11, 13-30, 16, 18-30, 21.

«РУЧЕЕК». «ОГОНЬ В НОЧИ» — в 9-30.

«ЛЕТО». «БРОДЯГА» (1—2 серии) — в 18, 21.

«ПИОНЕР». «ДОБРО ПОЖАЛОВАТЬ, ИЛИ ПОСТОРОННИМ ВХОД ВОСПРЕЩЕН» — в 9-30, 11-20. Сборник хроникально-документальных фильмов «Правила дорожного движения» — в 15. «ПОДВОДНЫЙ КЛАД» — в 13-10, 17. «РУССКОЕ ПОЛЕ» — в 19, 21. 14 сентября — «ДОБРО ПОЖАЛОВАТЬ, ИЛИ ПОСТОРОННИМ ВХОД ВОСПРЕЩЕН» — в 9-30, 11-20, 13-10, 15, 17. «РУССКОЕ ПОЛЕ» — в 19, 21.

«ПЕРВОМАЙСКИЙ». «ОРЛЯТА ЧАПАЯ» — в 10 (для детей). «КАВКАЗСКАЯ ПЛЕННИЦА» — в 12, 14, 16, 18, 20, 21-45.

«АЛТАЙ». «КРЕСТОНОСЦЫ» (1—2 серии) — в 15, 18, 21.

«ЗАРЯ». «ЗОЛОТО МАККЕНЫ» (1—2 серии) — в 15, 17-40, 20-20.

ДВОРЕЦ КУЛЬТУРЫ ХИМИКОВ. «ИСПОЛНЯЮЩИЙ ОБЯЗАННОСТИ» — в 15, 17, 19, 21.

ДВОРЕЦ КУЛЬТУРЫ КОТЕЛЬЩИКОВ. «НЕЛЮБИМАЯ» — в 17, 19, 21. 14 сентября для детей — «ПОДВИГ РАЗВЕДЧИКА» — в 11.

КЛУБ МЕЛАНЖЕВОГО КОМБИНАТА. «ПУТЬ В ПОЛУТЬМЕ» — в 15, 17, 19, 21.

ПАРК КУЛЬТУРЫ И ОТДЫХА МЕЛАНЖЕВОГО КОМБИНАТА. «ОНА И ДЬЯВОЛЫ» (2-я серия) — в 21.

КЛУБ ЖЕЛЕЗНОДОРОЖНИКОВ. «ДЕВУШКА-ДЖИГИТ» — в 16, 18, 20.

ПОГОДА

Сегодня днем по **краю**, по данным синоптиков, ожидается переменная облачность, по северо-восточным районам слабый дождь, по остальным районам без осадков, ветер западный, 5—10 метров в секунду. Температура 17—22 градуса тепла.

По **Барнаулу** — переменная облачность, без существенных осадков, ветер западный, 5—10 метров в секунду. Температура 18—20 градусов тепла.

По **краю** на 14—15 сентября — переменная облачность, преимущественно без осадков, ветер переменный, 5—10 метров в секунду. Температура ночью 4—9 градусов тепла, днем — 16—21.

Уровень воды реки Оби у города Барнаула — 22 сантиметра над 0 графика водпоста. Температура воды 10,8 градуса.

КНИГИ

Магазином подписных изданий получены и выдаются подписчикам: В. И. Ленин. Полное собрание сочинений — т. 38; Философско-литературное наследие Г. В. Плеханова — т. 3 (по квитанции); Библиотека всемирной литературы, А. Додэ. «Приключения Тартарена из Тараскона»; Ф. М. Достоевский. Полное собрание сочинений — т. 10.

БАРНАУЛЬСКОЕ ТРАМВАЙНО-ТРОЛЛЕЙБУСНОЕ УПРАВЛЕНИЕ

объявляет прием **на курсы ВОДИТЕЛЕЙ ТРАМВАЯ.** Принимаются мужчины и женщины не моложе 18 лет с образованием 8—10 классов. Учащимся выплачивается стипендия 32 рубля в месяц. Срок обучения 5 месяцев. Начало занятий 1-го октября 1974 года.

ОБРАЩАТЬСЯ: ул. Анатолия, 304, в отдел кадров. Телефон 5-88-01.

Бюро по трудоустройству Барнаула приглашает для работы на периферии в **ОРСы АлтайУРСа: начальников ОРСов, заместителей начальников ОРСов, старших бухгалтеров, технологов общепита.** Принятые обеспечиваются жилплощадью.

В аппарат УРСа — **главного бухгалтера.**

ОБРАЩАТЬСЯ: г. Барнаул, 656015, ул. Новая, 6, УРС.

БАРНАУЛЬСКИЙ АВТОМОТОКЛУБ

производит прием учащихся **НА КУРСЫ шоферов-любителей.**

Здесь же производится набор на курсы **по повышению квалификации шоферов** на 2 и 1 классы заочного обучения.

Обращаться: пр. Ленина, 148. Телефон 6-26-15.

ТИПОГРАФИЯ ИЗДАТЕЛЬСТВА «АЛТАЙСКАЯ ПРАВДА» приглашает на работу **слесарей-наладчиков, слесарей-сантехников, электриков и подсобных рабочих.**

Обращаться: ул. Короленко, 105, в отдел кадров. Телефон 5-52-57.

ТИПОГРАФИИ ИЗДАТЕЛЬСТВА «АЛТАЙСКАЯ ПРАВДА» требуются квартиры для одиноких.

Обращаться: ул. Короленко, 105, в отдел кадров. Телефон 5-52-57.

ШКОЛА РАБОЧЕЙ МОЛОДЕЖИ № 2 продолжает прием учащихся в 5—11 классы.

Адрес школы: пр-кт Ленина, 110.

Наш адрес и телефоны:

**г. Барнаул, 656099, ул. Коро