ПРОЛЕТАРИИ ВСЕХ СТРАН, СОЕДИНЯЙТЕСЬ!

# АЛТАЙСКАЯ ПРАВДА

Орган Алтайского краевого комитета КПСС и краевого Совета депутатов трудящихся

№ 201 (16012) • СРЕДА, 28 АВГУСТА 1974 ГОДА • Газета выходит с 12 августа 1917 г. • Цена 2 коп

# ИСПОЛЬЗОВАТЬ ВСЕ РЕСУРСЫ НАКОПЛЕНИЯ КОРМОВ

В числе неотложных задач, которые решают в эти дни труженики сельского хозяйства нашего края, задача обеспечения животноводства кормами наиболее трудная и ответственная. Речь идет о том, чтобы в сложных условиях нынешнего года изыскать источники накопления кормов, используя для этого все имеющиеся в крае и за его пределами ресурсы.

К 27 августа травы как в полях севооборотов, так и на естественных лугах практически были уже скошены. А план заготовок сена выполнен только на 54,6 процента. Недостаточно хозяйства края сумели заложить сенажа и приготовить витаминной травяной муки. Низким оказался нынче урожай силосных культур — кукурузы и подсолнечника.

Однако это вовсе не значит, что колхозы и совхозы края не имеют возможности обеспечить общественное животноводство, а также скот, находящийся в личных хозяйствах колхозников, рабочих совхозов и других сельскохозяйственных предприятий, кормами и организованно провести зимовку.

Слов нет, нелегко решается эта задача. Но она решается, и в ряде районов небезуспешно.

Прежде всего надо назвать районы, сельскохозяйственные угодья которых расположены в пойме Оби и других рек. Они уже обеспечили потребности скота в грубых кормах. Неплохо организовано это дело и в предгорьях Салаира и Алтая.

Наиболее сложное положение с обеспечением скота кормами и, в частности, сеном в хозяйствах Рубцовско-Алейской и Кулундинской групп районов. Известно, что в этих районах наиболее высокая распаханность земель, и даже в благоприятные годы они удовлетворяли потребности в грубых кормах за счет соломы.

Расчеты специалистов показывают, что для обеспечения всего поголовья скота, как общественного, так и индивидуального сектора, требуется 1.290 тысяч тонн соломы. Ожидаемый ее урожай — 1.243 тысячи тонн, или 96 процентов потребности. Учитывая острый недостаток в грубых кормах, государство оказало помощь краю, выделив 600 тысяч тонн соломы в Оренбургской, Волгоградской и Саратовской областях. Таким образом, потребности в грубых кормах для скота всех категорий хозяйств удовлетворяются почти полностью. Значит, при экономном, рациональном их использовании край имеет возможности сохранить необходимое поголовье скота, особенно маточное, и не допустить снижения темпов производства и заготовок продуктов животноводства как нынче, так и в последнем, завершающем году пятилетки.

Но для этого нужно много и упорно потрудиться. Нужны, как никогда, высокая организованность, дисциплинированность и ответственность каждого руководителя, каждого специалиста, каждого рядового рабочего и колхозника за порученное дело. Сегодня на заготовках кормов мало работать хорошо, нужно работать отлично. А это значит, в наших рядах не должно быть неуверенных и пассивных. Наоборот, необходимо мобилизовать на сбор соломы, половы, мякины, на заготовку камыша, веточного корма все взрослое сельское население. Посильную помощь колхозам и совхозам должны оказать школьники, студенты высших и средних учебных заведений, рабочие промышленности, служащие краевых, областных, районных и поселковых организаций и учреждений. В мобилизации масс на ударный труд решающая роль принадлежит партийным организациям, коммунистам. Райкомы партии, первичные партийные организации должны так расставить коммунистов, чтобы они охватили своим влиянием, взяли под свой непосредственный контроль каждый участок зеленой страды.

Хороший пример в этом отношении показывает Рубцовская районная партийная организация. Здесь каждый коммунист имеет совершенно конкретное задание по обеспечению скота кормами. В районе рассчитали, что двух веников, приготовленных из веток лиственных пооод деревьев, вполне достаточно, чтобы прокормить взрослую овцу в течение суток. Специалисты подсчитали, сколько требуется веточного корма для всего поголовья овец алтайской тонкорунной породы на период зимовки, и, исходя из этих потребностей, райком партии определил совершенно конкретные задания каждому коммунисту, каждому комсомольцу, каждому депутату районного, сельского и поселкового Советов. Активисты и возглавили поход на заготовке веточного корма. Каждый личным примером показывает, как надо трудиться, чтобы спасти гордость животноводства края — алтайскую породу тонкорунных овец.

В районе приняты также исчерпывающие меры и к тому, чтобы собрать всю солому, полову, мякину, выкосить камыши, осоку, сохранить ботву сахарной свеклы, убрать без потерь кукурузу и другие кормовые культуры.

Пример Рубцовской районной партийной организации учит, что если райком партии, райисполком, райком комсомола, руководители сельскохозяйственных органов, колхозов, совхозов, специалисты сельского хозяйства, вся общественность активно возьмутся за дело, то можно не сомневаться: успех его будет обеспечен. Кстати сказать, посланцы рубцовских колхозов и совхозов по-ударному трудятся и на заготовке соломы в Оренбургской области.

Иная картина наблюдается там, где райкомы партии, партийные организации, местные Советы, руководители и специалисты хозяйств недооценивают сложившейся обстановки, все еще возлагают надежды на то, что пройдут дожди и вырастет трава. Это непростительная беспечность, она дорого может обойтись для экономики.

Совершенно непонятно, например, почему низки темпы скирдования соломы и подвозки ее к местам зимовки скота в хозяйствах Михайловского, Ключевского, Завьяловского, Хабарского и ряда других районов, почему в Крутихинском, Волчихинском, Первомайском, Петропавловском районах нынче не заложили ни одного центнера сенажа? Наконец, почему в Первомайском, Третьяковском, Змеиногорском районах практически не занимались приготовлением витаминной травяной муки?

Районным штабам по заготовке кормов из этих фактов необходимо сделать серьезные выводы, определить такие меры, которые бы исключали возможность потери даже малейшего клочка корма. Все корма до единой былинки должны быть прибраны и сохранены.

Вызывает тревогу тот факт, что не все еще районы организованно ведут заготовку соломы на стороне — в Оренбургской, Саратовской и Волгоградской областях. Туда мало направлено людей и техники; руководители Крайсельхозтехники не сумели обеспечить кормозаготовителей в достаточном количестве прессами и проволокой и другим оборудованием.

Считанные дни остались до наступления сибирских холодов. И важно сейчас так использовать оставшееся до них время, чтобы собрать все корма. В этом залог успешного проведения зимовки скота, выполнения заданий пятилетнего плана по производству и заготовкам продуктов животноводства.

*Сообщение ТАСС*

# В ПОЛЕТЕ КОСМИЧЕСКИЙ КОРАБЛЬ «СОЮЗ-15»

26 августа 1974 года в 22 часа 58 минут по московскому времени в Советском Союзе произведен запуск космического корабля «Союз-15», пилотируемого экипажем в составе командира корабля подполковника Сарафанова Геннадия Васильевича и бортинженера полковника-инженера Демина Льва Степановича.

Цель запуска корабля «Союз-15» — продолжение научных исследований и экспериментов в космическом пространстве, начатых 3 июля этого года в полете транспортного корабля «Союз-14» и станции «Салют-3».

С экипажем поддерживается устойчивая радио- и телевизионная связь.

По докладам экипажа самочувствие космонавтов хорошее; параметры микроклимата в отсеках корабля находятся в заданных пределах.

После выведения транспортного корабля «Союз-15» на орбиту искусственного спутника Земли космонавты товарищи Сарафанов и Демин приступили к выполнению программы полета.

## *Подполковник САРАФАНОВ ГЕННАДИЙ ВАСИЛЬЕВИЧ*

Геннадий Васильевич Сарафанов родился в 1942 году в селе Синенькие Саратовского района Саратовской области.

В рядах Советской Армии он с 1959 года. После окончания Балашовского высшего военного авиационного училища летчиков Г. В. Сарафанов служил в авиационных частях. Во время службы он показал себя отличным летчиком, освоил несколько типов самолетов.

В отряде космонавтов Сарафанов с 1965 года. Он прошел полный курс подготовки к космическим полетам на различных пилотируемых аппаратах, хорошо изучил их системы и оборудование.

В 1963 году Г. В. Сарафанов вступил в ряды Коммунистической партии Советского Союза.

Жена космонавта — Тамара Васильевна работает в Звездном городке.

В семье Сарафановых двое детей: сын Алексей семи лет и двухлетняя Катя.

Родители космонавта — Василий Иванович и Елена Прокофьевна живут в Саратове.

## *Полковник-инженер ДЕМИН ЛЕВ СТЕПАНОВИЧ*

Лев Степанович Демин родился в 1926 году в Москве. С 1942 года начал трудовую деятельность — работал токарем на заводе буровых машин.

В рядах Советской Армии с 1945 года. Окончил Военное авиационное училище связи.

С 1949 года Л. С. Демин — слушатель, а затем адъюнкт Военно-воздушной инженерной академии имени Н. Е. Жуковского. Продолжительное время работал в одной из научно-исследовательских организаций ВВС старшим научным сотрудником.

В 1963 году он защитил диссертацию на соискание ученой степени кандидата технических наук.

В отряде космонавтов Лев Степанович с 1963 года. Он прошел полный курс подготовки к космическим полетам.

Л. С. Демин — член Коммунистической партии Советского Союза с 1956 года.

Жена космонавта — Зинаида Александровна работает в Звездном городке.

Дочери Деминых Наталье 24 года, сыну Сергею — 22.

Мать космонавта — Анна Петровна, пенсионерка, живет в Москве.

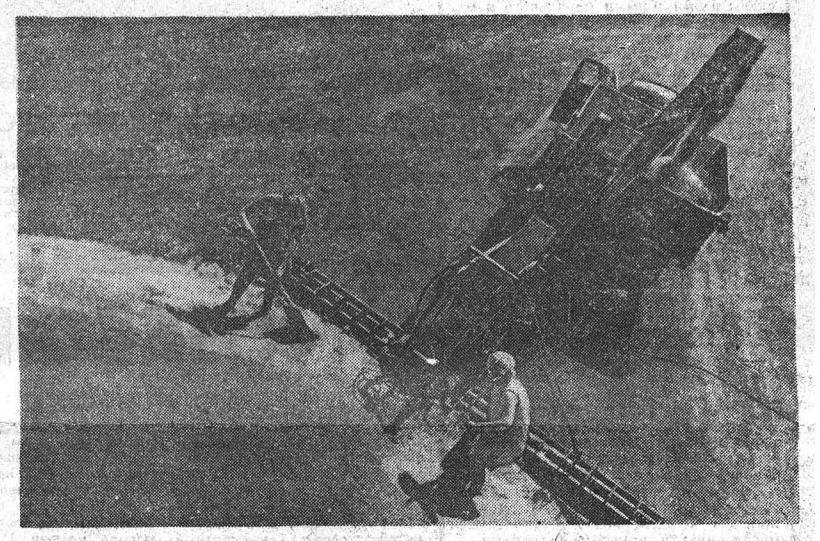

**Фоторепортаж**

# СЕМЕНА — ГЛАВНАЯ ЗАБОТА

Труженики совхоза «Сорокинский» по-хозяйски ведут подработку и засыпку семян. Только во втором отделении совхоза решено заготовить шесть тысяч центнеров семян зерновых культур. Из них пять тысяч — пшеницы.

Полным ходом идет уборка урожая нынешнего года. Убрать хлеб в сжатые сроки и не допустить потерь — под таким девизом трудятся сейчас механизаторы отделения. Одним из лучших в совхозе считается старейший комбайнер совхоза А. Ф. Чупов. Сейчас он заканчивает намолот второй тысячи центнеров зерна. А всего за нынешнюю страду Анатолий Федорович обязался отгрузить из бункера своего комбайна четыре тысячи центнеров хлеба. В паре с ним работает шофер Новокузнецкого грузового транспортного предприятия № 2 А. И. Карасев. Впервые Александр Ильич Карасев приехал на Алтай в 1955 году и с тех пор каждый год помогает убирать хлеба земледельцам Алтая. За свой труд на отвозке зерна А. И. Карасев награжден орденом «Знак Почета» и медалью «За освоение целинных земель».

Круглые сутки работает ток. До 60 тонн зерна ежедневно обрабатываются и засыпаются в склады. Довольны качеством семян управляющий отделением Н. А. Бадалов и агроном Татьяна Смирнова. Все зерно, что засыпано уже под урожай будущего года, по предварительной проверке, только первого и второго классов.

Одна за другой подходят к току машины с хлебом. Гудят на полную мощь зерноочистительные машины. Растут бурты семенного зерна.

**На снимках:** вверху — управляющий Н. А. Бадалов и агроном Татьяна Смирнова. Погрузка зерна на току. Внизу — идет разгрузка комбайнов. В кузове — комбайнер А. Ф. Чупов.

**Е. ШЛЕЙ.**

Фото автора.

Сорокинский район.

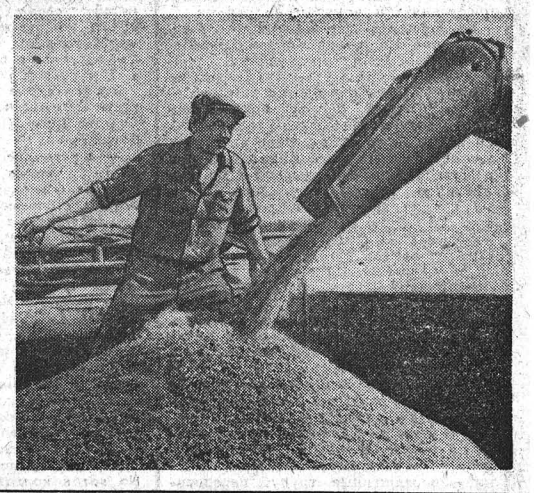

**В понедельник в Барнаул по приглашению краевых партийной и комсомольской организаций прибыл летчик-космонавт СССР, Герой Советского Союза В. Г. Лазарев.**

**Наш земляк пробудет в Алтайском крае 10 дней. За это время он побывает у себя на родине в селе Порошино Кытмановского района, на родине летчика-космонавта СССР Г. С. Титова в селе Полковниково Косихинского района, в Славгороде, Рубцовске, Горном Алтае.**

**Вчера начались встречи В. Г. Лазарева с трудящимися краевого центра. В. Г. Лазарев побывал на комбинате химического волокна, на моторном заводе, где, выступая перед рабочими, рассказал о профессии космонавта, о своем полете в космос.**

**НА СНИМКЕ: В. Г. Лазарев.**

**Фото Б. Брянгина.**

## *СТРАДА: день за днем*

**БИЙСКИЙ РАЙОН**

Хлеборобы опытной селекционной станции одними из первых в районе завершили уборку зерновых. Средняя урожайность составила 13,4 центнера зерна с гектара. Полностью подготовлены семена. Труженики хозяйства ведут скирдование соломы и вспашку зяби. Закончена уборка кукурузы. Заслосовано 42.580 центнеров зеленой массы.

**ЗМЕИНОГОРСК**

Целая династия хлеборобов Яровых принимает участие в уборке урожая в совхозе «25 лет Октября». Самый старший, Николай Иванович Яровой, работает на регулировке механизмов тока. Благодаря ему налажена бесперебойная переработка поступающего зерна. С начала уборки через мехтоп уже пропущено 15,100 центнеров зерна. Два сына, Николай и Борис,—комбайнеры. Оба — передовики на косовице и подборке валков. Исключительной добросовестности и третий сын Николая Ивановича — Евгений, работающий мастером-наладчиком комбайнов.

**КАЛМАНКА**

Первым достижением — 1.500 центнеров зерна, намолоченного с начала уборки, отметила свое вступление в соревнование хлеборобов района семья Боргардт из совхоза «Обь». Фрида Давыдовна Боргардт — доярка, но на время страды перешла на комбайн мужа, ставшего мастером-наладчиком комбайнов. Сейчас вместе с сыном Владимиром, курсантом СПТУ, они ежедневно перевыполняют нормы на обмолоте хлебов.

**ТАЛЬМЕНКА**

Инициатива в соревновании тружеников района на уборке зерновых принадлежит звену комбайнера Ивана Афанасьевича Майера из колхоза «Верный путь». Вместе с помощниками Петром Андреевичем Дейснингом и Иосифом Петровичем Мот на двух комбайнах СКД-5 за 5 дней они намолотили 1,650 центнеров зерна. В среднем звено намолачивает за день по 330 центнеров зерна при норме 194.

## СВОДКА

**о ходе уборки урожая и вспашке зяби по районам края в процентах к плану на 26 августа 1974 года (по данным крайстатуправления)**

Первая графа — название районов, вторая—обмолочено зерновых, третья —убрано кукурузы, четвертая — посеяно озимых и пятая—вспахано зяби.

| | | | | | | | | | |
|---|---|---|---|---|---|---|---|---|---|
| Г.-Алтайская а. о. | 14 | 25 | 50 | 4 | Курьинский | 34 | 29 | — | 13 |
| Советский | 77 | 59 | 100 | 44 | Павловский | 33 | 42 | — | 14 |
| Алтайский | 76 | 47 | 103 | 39 | Косихинский | 32 | 75 | 61 | 17 |
| Смоленский | 75 | 36 | 25 | 35 | Топчихинский | 32 | 53 | 17 | 15 |
| Бийский | 66 | 68 | 17 | 26 | Ключевский | 32 | 39 | — | 33 |
| Красногорский | 59 | 47 | 61 | 32 | Тальменский | 31 | 68 | 45 | 13 |
| Солтонский | 58 | 33 | 71 | 19 | Угловский | 31 | 54 | — | 9 |
| Краснощековский | 52 | 48 | 29 | 20 | Ельцовский | 31 | 52 | 85 | 10 |
| Змеиногорский | 50 | 68 | 20 | 21 | Завьяловский | 30 | 74 | — | 6 |
| Егорьевский | 50 | 67 | — | 18 | Ребрихинский | 29 | 78 | — | 9 |
| Третьяковский | 49 | 100 | — | 17 | Первомайский | 29 | 51 | 12 | 18 |
| Чарышский | 49 | 60 | — | 14 | Родинский | 28 | 73 | — | 19 |
| Солонешенский | 48 | 30 | 20 | 15 | Новичихинский | 28 | 50 | 100 | 10 |
| Петропавловский | 48 | 29 | 25 | 15 | Алейский | 28 | 50 | — | 14 |
| Быстроистокский | 47 | 38 | 100 | 25 | Кулундинский | 27 | 49 | — | 60 |
| Рубцовский | 44 | 53 | 13 | 11 | Тюменцевский | 26 | 82 | — | 12 |
| Троицкий | 41 | 68 | 53 | 17 | Благовещенский | 25 | 73 | — | 10 |
| Тогульский | 41 | 55 | 52 | 15 | Бурлинский | 25 | 43 | — | 14 |
| Локтевский | 40 | 67 | — | 10 | Кытмановский | 25 | 33 | 67 | 9 |
| Усть-Пристанский | 40 | 48 | — | 11 | Мамонтовский | 24 | 77 | — | 17 |
| Калманский | 40 | 47 | 21 | 20 | Славгородский | 21 | 63 | — | 8 |
| Волчихинский | 39 | 72 | — | 17 | Романовский | 20 | 88 | — | 11 |
| Михайловский | 35 | 84 | — | 12 | Баевский | 20 | 46 | — | 9 |
| Шипуновский | 35 | 44 | — | 12 | Залесовский | 20 | 37 | 44 | 8 |
| Усть-Калманский | 35 | 41 | 100 | 20 | Хабарский | 14 | 60 | — | 9 |
| Сорокинский | 34 | 61 | 46 | 14 | Каменский | 12 | 42 | — | 9 |
| Поспелихинский | 34 | 51 | — | 13 | Крутихинский | 10 | 38 | — | 11 |
| Табунский | 34 | 48 | — | 34 | Панкрушихинский | 8 | 69 | — | 7 |
| Целинный | 34 | 40 | 77 | 12 | | | | | |

# НАГРАДЫ ВРУЧЕНЫ

26 августа в Президиуме Верховного Совета РСФСР состоялось вручение орденов и грамот.

За заслуги в развитии экономической науки, многолетнюю плодотворную педагогическую деятельность орденом Октябрьской Революции награжден заведующий кафедрой Московского государственного университета имени М. В. Ломоносова Н. А. Цаголов. За заслуги в подготовке инженерных и научных кадров орденом Октябрьской Революции награжден заведующий кафедрой Московского института инженеров железнодорожного транспорта Г. М. Шахунянц. Орден Октябрьской Революции получил также писатель А. П. Кешоков, удостоенный этой награды за заслуги в развитии советской литературы.

(ТАСС).

Массово-политическая работа на уборке

# ПРОВЕРКА НА ПРОЧНОСТЬ

В Предгорненском отделении совхоза «Северный» в связи с острой производственной необходимостью трактористу Г. З. Закирову было предложено поработать в уборку на комбайне. Тот отказался: машину надо было ремонтировать. Беседа у директора и в парткоме ни к чему не привела. Тогда собрали коммунистов отделения, объяснили. Надо—значит надо. За штурвалы комбайнов сели председатель рабочкома, секретарь комитета комсомола, механики из гаража. Да что далеко ходить: коллега Закирова Борис Дурнев пересел с трактора на комбайн. Понимал эту необходимость. На все выступления товарищей Закиров отвечал категорически: нет. И тогда коммунисты отделения сказали: «Нам с тобой, Закиров, не по пути».

История эта наводит на определенные размышления. Сейчас главный фронт — уборка, заготовка кормов. Около 400 механизаторов района участвуют в жатве. Из них 85 человек, говоря военным языком, мобилизованы на страду. Создано 45 временных партгрупп.

Трудятся коммунисты, как и положено, идут во главе соревнования. В том же «Северном» И. Д. Шокоров первым выехал в поле и идет в лидерах; тракторист В. А. Склемин, занятый на своем МТЗ отвозкой силосной массы, тоже значительно превышает норму. За коммунистами тянутся комсомольцы, беспартийные. Велика сейчас сила их примера. Вот почему столь строго подошли товарищи к Закирову. Этот пример очень поучителен и отражает общее мнение коммунистов, что нельзя забывать, что у партийцев — одна привилегия: быть там, где труднее, где нужнее всего.

А тех, кто трудится на совесть, в совхозе поднимают на щит трудовой славы всеми мерами морального и материального поощрения. В том числе и новыми.

...По золотистому хлебному полю неторопливо идут комбайны. После каждого захода заметно убавляется неубранных валков. На всех комбайнах ярко пламенеют красные флажки. Что это? Все передовики?

— Победителей выявляем после подведения итогов каждой пятидневки, — говорит секретарь парткома совхоза «Северный» Анатолий Андреевич Афанасьев. — В честь их поднимаем флаг трудовой славы, выпускаем «молнии» и «боевые листки», посылаем поздравительные телеграммы.

— А флажки на комбайнах?

— Это знак того, что хлебороб работает без брака, не допускает потери зерна и нарушения технологии уборки.

— А если допустит?

— Тогда флажок изымается.

Интересная задумка. Выходит, бракодел постоянно у всех на виду, и вряд ли кто захочет ходить в этом звании долго. Флажок — действенное напоминание о долге и чести хлебороба. И еще. Людское мнение — оно порой сильнее административного наказания. В городском комитете партии внимательно следят за новинкой. Если приживется в «Северном», можно распространять и в целом по району.

Но вернемся к разговору с Афанасьевым. На время уборки разработаны условия соцсоревнования, причем для молодых механизаторов — отдельно. Итоги подводятся через каждые пять дней. Беседы, политинформации, выпуск «боевых листков» подъем флага — все это выверенные временем формы массово-политической работы. И они оправдывают себя. Но, как и во всяком творческом деле, здесь тоже требуется постоянный поиск. Он идет. Вспомним звезды на комбайнах — символ трудовой доблести хлеборобов. Но ведь все познается в сравнении. Не стираются и старые. Зачем? Пусть люди видят, как человек трудится из года в год: жатва-73, жатва-74, жатва-75 и т. д. Наглядная летопись, особенно для молодых хлеборобов, для тех, кто выбирает «делать жизнь с кого».

...А победителю первой пятидневки подготовлен почетный венок. В колхозе «Россия» учреждена витрина букетов. В честь передовиков, отличившихся на уборке. В конторе колхоза «Восход» на видном месте висят две «молнии», посвященные труду передовиков. Рядом — материал рейда колхозных контролеров о замеченных недостатках. Это тоже одно из действенных средств массово-политической работы на уборке.

**В. УСТИНОВ,**
**корр. «Алтайской правды».**
Змеиногорский район.

# ПЯТЕРО СТАЛИ УДАРНИКАМИ

В сентябре прошлого года в комсомольское бюро первого механического цеха АТЗ пришел старший наладчик третьего участка Владимир Фазолин.

— Есть предложение создать у нас на участке комсомольско-молодежную бригаду. Требуется только одно: свести молодых станочников в одну смену. С ребятами и девчатами я уже говорил, они согласны.

Владимира комсорг знал давно. На участке тот работает почти восемь лет. Пришел сюда подростком. Отсюда был призван в армию. После службы вернулся. У него высокая квалификация, может наладить любой станок. Умеет увлечь ребят. Вот и сейчас — первый подал молодым станочникам мысль объединиться в бригаду, убедил их, что такая организация труда пойдет всем на пользу и прежде всего, конечно, положительно скажется на работе участка.

Старший мастер участка Борис Константинович Шевелев отнесся к предложению молодежи с пониманием. Хотя объединить молодых станочников в одну смену было не совсем просто. Надо было многое менять. Но эту организационную сторону все же уладили. Комсомольско-молодежную бригаду из семи человек сформировали в смене мастера Алексея Ивановича Кузьмкина.

Участок делает шестерни для трактора Т-4А. Бригаде же было поручено вести токарную обработку заготовок. От того, насколько быстро и высококачественно пройдут поковки первичную обработку, зависела вся работа участка, судьба его плана.

У всех, кто объединился в бригаду, за плечами уже был определенный опыт. Молодой коммунист Владимир Крапивин считался на участке квалифицированным токарем-универсалом. Отдел технического контроля в прошлом году вручил ему личное клеймо. Ребята избрали его комсоргом участка. Владимир учится на вечернем отделении машиностроительного техникума. Мастером своего дела считался и протяжчик Василий Пурденко, физорг участка. Член комсомольского бюро участка Александр Зац тоже неплохо владел профессией токаря-универсала. Комсомолки Татьяна Локтева и Галина Старченко имеют среднее техническое образование. Но, поскольку на заводе существует правило, что молодые специалисты после окончания техникума должны определенное время потрудиться на рабочих местах, девушки пока обслуживают токарные станки.

В середине декабря бригада выработала обязательства на 1974 год. Включившись в соцсоревнование за премию имени рабочей династии Грязевых, она определила для себя довольно высокие рубежи. Молодые станочники хорошо понимали, что завоевать краевую премию нелегко, за нее надо упорно бороться. К примеру, они решили сдавать детали ОТК только с первого предъявления, чтобы общий балл качества ежемесячно был не ниже 4,9. Всей бригадой повысить производительность труда на 7,2 процента. Добиться звания «Бригада высокой культуры производства». Сэкономить технологических материалов, режущего инструмента не менее чем на 250 рублей. Чтобы каждый учился. И так далее.

По собственной инициативе ребята взяли шефство над 8 «А» классом средней школы № 7. Ходили к учащимся на комсомольские собрания. Взяли на учет отстающих, помогали им. Отчитывались о своих производственных делах и в свою очередь требовали взаимного отчета восьмиклассников.

Общая забота о своих младших товарищах еще более сдружила бригаду.

Но главным по-прежнему было выполнение производственного задания.

С первых же дней года в бригаде начали упорную борьбу за рациональное использование рабочего времени. Ребята понимали — от того, насколько им удастся набрать хорошие темпы, зависят многие технико-экономические показатели. Помогали друг другу готовить рабочие места, чтобы точно «по звонку» начать смену. В течение десяти месяцев совместной работы все повысили квалификационный разряд. Бригадир Владимир Фазолин обучил станочников смежным профессиям. Теперь взаимозаменяемость на рабочих местах стала обычным делом. Если кто-то уходит в отпуск или отсутствует на работе по другим причинам, бригада берет на себя его сменную норму.

С участием членов бригады разработано пятнадцать рацпредложений, четыре из них внедрено. Экономический эффект составил больше двух тысяч рублей. Четырежды бригада занимала первое место среди комсомольско-молодежных коллективов завода. В первом квартале вышла победительницей в городском соревновании. За два квартала ей присуждался переходящий красный вымпел ЦК ВЛКСМ. Неоднократно завоевывала и переходящее красное знамя завкома комсомола. Что ж, ее показатели достойны этих наград. Планы по выпуску товарной продукции перевыполняются. Производительность труда выросла на 9,7 процента. Средний балл качества — 4,98. Пятеро стали ударниками коммунистического труда. Этот небольшой коллектив уже известен в цехе своей дружбой и сплоченностью. Коллективная ответственность породила совершенно новые отношения между молодыми людьми, основанные на бескорыстной помощи, поддержке. И не только на производстве, но и в быту, в общественной работе. В ближайшее время бригада готовится перейти на единый наряд.

Недавно по решению заводского комитета ВЛКСМ коллектив представлен кандидатом на премию имени знатной ткачихи Грязевых. Узнав об этом, молодые станочники решили продолжать поиски новых резервов.

**Н. МАРКОВ,**
**корр. «Алтайской правды».**
г. Рубцовск.

*На премию имени...*

## ГВАРДЕЙЦЫ ЧЕТВЕРТОГО, ОПРЕДЕЛЯЮЩЕГО

Так говорят о бригаде обвальщиков мяса Барнаульского мясокомбината, которой руководит коммунист кавалер орденов Трудового Красного Знамени и Октябрьской Революции В. Н. Бунякина. «Пятилетку — ко дню 104-й годовщины со дня рождения В. И. Ленина» — таков девиз коллектива. Взятые им социалистические обязательства не расходятся с делом. На протяжении трех лет девятой пятилетки бригада двадцать семь раз занимала классные места в социалистическом соревновании на комбинате.

За второй квартал 1974 года бригада Бунякиной заняла призовое место в соревновании бригад Ленинского района Барнаула.

НА СНИМКЕ: бригада В. Н. Бунякиной.

Фото П. Криницына.

# А ХЛЕБОРОБЫ ЖДУТ...

## ТРИ ИНТЕРВЬЮ С КОММЕНТАРИЯМИ

Быт хлебороба. Он складывается, на первый взгляд, из элементарного: вкусный горячий обед, холодная вода в жаркий полдень, а лучше — лимонад, просто внимание — теплое слово, концертный номер, посвященный славно поработавшему комбайнеру... Как поставлено все это сейчас в Топчихинском районе?

**Первое слово — председателю Сидоровского сельского Совета Якову Павловичу Лобастову:**

— В нашем колхозе «Маяк» идет уборка зерновых. На трех бригадных станах работают столовые. Обед на пятьдесят процентов дешевле обычного. Одна повариха кормит людей в столовой, другая — выезжает к комбайнерам, которые работают далеко от стана. Но так как механизаторы задерживаются в поле допоздна, будет введен ужин часов в пять — шесть. Приблизительно два раза в месяц у нас бывает автолавка из райцентра. Кстати, сегодня была. Откроется скоро в селе филиал комбината бытового обслуживания.

Да, все вроде бы хорошо. Но вот в колхозе «Маяк» на полях вовсю кипит работа, неплохой тут и урожай. А нигде не видно флага трудовой славы, который обычно поднимается в честь передовика дня, нет «боевых листков», «молний». Библиотекарь, которая обычно этим занимается, в отпуске. Замены же ей не нашлось. Пока не организована продажа товаров первой необходимости— сигарет, лимонада, мыла, иголок и ниток, прочей мелочи. Председатель сельпо лишь собирается снаряжать конную повозку. Не создана на период уборки в колхозе агитбригада. Не слышно, чтобы и районная собиралась приехать сюда.

...Приемный пункт КБО пока не открыт в Сидоровке. А как в других хозяйствах? Каким образом обслуживают бытовики сельских тружеников? С этим вопросом мы обратились к **директору комбината бытового обслуживания Михаилу Сидоровичу Албулу.**

— Сегодняшняя задача, над которой мы работаем,—кольцевое обслуживание населения. На центральных усадьбах открываем приемные пункты, учим людей, подыскиваем помещения. В ближайшее время будет открыто четыре приемных пункта, а к концу года практически во всех хозяйствах будут работать наши филиалы. А пока по району курсируют две бытовки по специально составленному графику. Два шофера—Виктор Михайлович Хлебников, наш опытный работник, и Саша Скоков принимают заказы от механизаторов, мы их стараемся выполнить качественно и в срок. Разработан у нас и выезд парикмахеров в села. Конечно, это сопряжено с некоторыми трудностями: благо, если бытовка идет в нужную сторону, а если нет, то мастеру приходится добираться на рейсовом автобусе.

Бывает, что график срывается из-за поломки машины, болезни шофера и так далее. Нам просто необходима еще одна бытовка, чтобы чаще бывать в селах.

...Накануне вечером хор ветеранов труда должен был выехать в поселок Зеленый, отделение совхоза «Чистоньский». Но после обеда шофер объявил, что автобус не совсем исправен, поэтому ехать в село за тридцать километров рискованно. Валентина Трубникова, художественный руководитель, попыталась звонить в контору совхоза в надежде, что оттуда пришлют транспорт, но не смогла разыскать никого из руководителей. Участникам поездки был дан отбой.

Хор ветеранов первым засобирался к хлеборобам. А вот районная агитбригада, которая уже должна быть давно в пути, медлит. Почему?

— Районная агитбригада, — **говорит методист отдела культуры Галина Пацевич,** — выедет с программой в конце недели. Это будет первая поездка. Почему затянули? Негде репетировать. Дом культуры еще весной начали ремонтировать, ремонт продолжается до сих пор, а когда закончится — неизвестно. Собираемся прямо здесь, в отделе, после рабочего дня. Где на местах работают агитбригады? Пожалуй, нигде...

В Топчихинском райкоме партии есть план культурно-бытового обслуживания на период уборки урожая. В нем перечень мероприятий, которые будут проводить четыре районные организации — отдел культуры, райпотребсоюз, комбинат бытового обслуживания, райбольница. Но пока он совместный только на бумаге, каждая организация делает поодиночке то, что в ее силах. Но существует же добрая и оправдавшая себя форма районных агитпоездов, в котором и агитбригада, и автолавка, и парикмахер, и закройщик, и медсестра... Эта форма удобна еще и тем, что позволяет составить четкий график обслуживания, исключить тот вариант, когда в одном месте густо, а в другом пусто.

Но пока создается впечатление, что забота о хлеборобе в районе больше на словах, нежели на деле. И тот факт, что уборочная страда в разгаре, а организации, призванные обслуживать хлебороба, только собираются претворить свои планы в жизнь, говорит сам за себя.

**Н. ХРАМЦОВА.**

ОТ КОРМОВ—НАИБОЛЬШИЙ ЭФФЕКТ!

# 2. КАК СИЛОСОВАТЬ СОЛОМУ?

В нынешнюю зимовку значительное место в рационе скота будет занимать солома. В необработанном виде животные плохо поедают ее, так как она малопитательна. Но, обработав ее, можно получить корм с достаточно высокой энергетической ценностью. Существующие простые способы подготовки соломы к скармливанию — измельчение, запаривание, сдабривание концентратами, раствором патоки не изменяют ее питательности, и лишь повышают вкусовые качества. Сделать солому более питательной можно путем биологической или химической обработки.

Наиболее прогрессивный способ биохимической обработки — силосование с применением бактериальных силосных заквасок. Это не требует больших капитальных затрат, однако необходимо строгое соблюдение всего технологического процесса. В чем он заключается?

Траншеи для силосования соломы строят с облицовкой из бетона, кирпича, досок, полиэтиленовой пленки, в крайнем случае, земляные. Для последних необходимо выбирать твердый глинистый грунт. В местах с песчаной почвой и неглубоким залеганием грунтовых вод можно сделать полузаглубленные траншеи с бетонным или в крайнем случае пленочным покрытием.

Боковые стороны, особенно земляных траншей, должны быть гладкими, с небольшим уклоном. Наиболее рациональны следующие размеры: глубина — 3, ширина внизу — 8—10, в верхней части — на 2—3 метра больше. Этим обеспечиваются требуемый наклон и лучшее самоуплотнение массы. Длина рассчитывается, исходя из возможностей хозяйства обеспечить заполнение траншей максимум за три-четыре дня.

До начала закладки к траншее подвозят необходимый запас соломы, устанавливают измельчающие машины, а также агрегаты для увлажнения соломенной резки. Измельчитель КУФ-1,8 обеспечивает 40—45 тонн измельченной массы в смену.

При хранении соломы в скирдах на расстоянии 200—400 метров от хранилища подвозить ее можно навесным фуражиром ФН-1,2 с погрузкой в самоопрокидывающиеся тележки или другие транспортные средства, на которых доставляют массу для дополнительного измельчения на КУФ-1,8, КИК-1,4 или РСС-6.

При возможности следует использовать и навесные измельчители ИСН-3,5, установленные на комбайнах. Они позволяют измельчать и грузить солому в специальные прицепы 2ПТС-4 или ПТС-40.

Измельченную массу укладывают в траншею наклонными слоями и равномерно увлажняют однопроцентным раствором поваренной соли до 65—75-процентной влажности. На центнер сухой соломы требуется 150—170 литров раствора. Подавать его лучше всего насосом через пожарный рукав и распылитель, установленный на конце шланга, или автомашины ДУК, АНЖ.

Перед увлажнением на каждую тонну сухой соломы в качестве питательной среды для бактерий вносят 45 — 50 кг муки зерновых культур, которая должна быть равномерно распределена по всему слою. Этим обеспечивается быстрое развитие бактерий и накопление в массе органических кислот, которые предохраняют корм от порчи. Вносят концентраты вручную или разбрасывателем удобрений РУ-3,5-10.

Следующая важная операция —внесение вместе с раствором бактериальной закваски. Хозяйства могут получить ее на краевой станции по борьбе с болезнями животных. На тонну свежей соломы расходуется 1—1,5 литра рабочей закваски, а на солому прошлых лет — в 2—3 раза больше.

Закваска готовится также на предприятиях молочной промышленности. Сейчас Всесоюзный научно-исследовательский институт маслодельной и сыродельной промышленности производит сухие молочнокислые закваски для силосования соломы и передает их для приготовления рабочих заквасок предприятиям молочной промышленности.

Для приготовления закваски сухой бакконцентрат смешивают с 700 — 1.000 мл сыворотки с добавлением концентрата витаминов КМБ-12 из расчета 0,3—0,6 процента при температуре 28—30 градусов и вносят в 300 литров сыворотки. После этого среду выдерживают при комнатной температуре 10—20 часов. Готовую закваску надо использовать сразу — по одному литру на тонну массы. Хранить ее следует на льду и в проточной воде не более двух суток. Перед употреблением закваску можно смешивать с водой в отношении 1:10. Верхние слои массы необходимо поливать интенсивней, чем нижние.

Для улучшения силосования и повышения питательности соломы часть воды, используемой для увлажнения массы, хорошо заменять молочной сывороткой или обратом — 50—70 кг на тонну соломы. По возможности все количество концентратов может быть заменено молочной сывороткой. Для этого ее количество нужно увеличить до 400—500 кг на тонну сухой соломы, уменьшив соответственно количество водносолевого раствора. Особое внимание при этом нужно обратить на качество сыворотки. Заменять концентраты можно только свежей (сладкой) сывороткой. В кислой сыворотке весь молочный сахар превращается в органические кислоты, которые сильно угнетают работы молочнокислых бактерий. Поэтому накопление кислот в массе будет неравномерным, и часть корма может испортиться.

После внесения всех необходимых компонентов каждый слой, уложенный в траншею, должен быть тщательно выровнен и утрамбован. Для этого необходимо иметь два трактора — один гусеничный с бульдозерной навеской, другой тяжелый — для трамбовки уложенной массы (лучше К-700).

После заполнения траншеи (на 50—70 см выше краев) она укрывается полиэтиленовой пленкой. Выступающие за пределы траншеи края пленки (1—1,5 см) присыпают землей, которую уплотняют. Сверху пленки укладывают слой сухой измельченной соломы 50—60 см. Такое укрытие предохранит массу от промерзания, попадания воздуха и воды. Через 20—25 дней после закладки солому можно скармливать животным.

Хорошо засилосованная солома имеет влажность 65 процентов, содержит до 1,5 процента молочной и уксусной кислот, мягка по консистенции, и ее хорошо поедает скот. Питательность такой соломы — 45—50 кормовых единиц в центнере сухого вещества, что вдвое выше обычного.

Себестоимость консервированной соломы в зависимости от степени механизации ее закладки колеблется от 1,2 до 1,6 рубля за центнер, а стоимость обычной — 0,35 рубля. Силосованная солома из вскрытой траншеи должна быть скормлена в течение трех месяцев, так как в дальнейшем она теряет питательные свойства и вкусовые качества. Это ведет к снижению ее поедаемости и эффективности использования.

Нормы скармливания консервированной соломы: дойным коровам — по 8—10, откормочному молодняку крупным — по 1,5—2 килограмма.

Производственные опыты в колхозе «Страна Советов» Угловского района показали, что скармливание откормочным бычкам силосованной соломы в сочетании с концентратами и в таком количестве сена способствует увеличению среднесуточных привесов на 15—22 процента. Дополнительная выручка от животных, получавших по 10 кг консервированной соломы, составила 5 руб. 44 коп. в расчете на каждую голову.

**М. АБОРНЕВ,**
**Л. ЯНЧИЛИН,**
**сотрудники АНИПТИЖа, кандидаты сельскохозяйственных наук.**

Правовое воспитание трудящихся

# НУЖНЫЙ УНИВЕРСИТЕТ

Три-четыре года тому назад юристам, работающим в Залесовском районе, частенько приходилось поправлять некоторых руководителей предприятий и хозяйств: то приказ издан неправильно, то решение противоречит нормам законодательства, или уволенного с работы надо восстановить... Такие отступления от существующих положений и законов объяснялись прежде всего незнанием руководителями основ трудового законодательства. Поэтому-то и было решено открыть в райцентре общественный университет правовых знаний. Сейчас, когда со дня его создания минуло три года, можно смело утверждать: польза от него очевидна.

На протяжении трех лет каждый месяц в Залесово съезжались руководители совхозов, предприятий и учреждений, начальники и инспектора отделов кадров, председатели профсоюзных комитетов, товарищеских судов, женских советов, командиры добровольных народных дружин, председатели исполкомов сельских Советов. По заранее разработанному плану лекторы-юристы районной прокуратуры, народного суда и отдела внутренних дел выступали перед слушателями университета. Я не называю всех тем, их много, но с особым интересом прошли занятия по темам: «XXIV съезд КПСС о правовом воспитании трудящихся как важном средстве укрепления социалистической законности», «Дисциплина труда — основной закон производства», «Охрана труда женщин и молодежи», «Материальная ответственность рабочих и служащих». Лекторы не ограничиваются только изложением и разъяснением соответствующих статей советских законов — занятия иллюстрируются примерами и фактами из местной жизни, сопровождаются учебными кинофильмами, разбором практики работы общественных организаций трудящихся, народного суда, милиции и районной прокуратуры. Само собою разумеется, на каждом занятии все слушатели могли получить любую юридическую консультацию.

Ощутима польза занятий в университете: почти не стало нарушений в издании приказов и распоряжений, правильно заполняются трудовые книжки, квалифицированнее проводят свои заседания товарищеские суды и женсоветы, боевитее работают народные дружины, конкретнее стала деятельность месткомов и рабочих комитетов. Радует нас и то, что за три последних года преступность в нашем районе заметно снижена. И в этом явлении роль общественного университета несомненна: о роли руководителей и общественности в предупреждении правонарушений на занятиях говорилось много и полно.

Очередной учебный год в нашем общественном университете закончен, но «каникулы» будут непродолжительными: правовые знания необходимы всем и каждому, особенно для тех, кто недавно избран или назначен на руководящую работу.

...Директору совхоза принесли проект нового приказа. Внимательно прочел и категорически заявил: «Не пойдет. По трудовому законодательству этот случай следует квалифицировать так...» — и директор терпеливо разъясняет одному из главных специалистов то, о чем он еще год-два знал понаслышке. Знания советских законов он получил в сельском университете.

**В. МАНАНКОВ,**
**прокурор Залесовского района, ректор университета правовых знаний.**

Анна Степановна Колистратова работает швеей-мотористкой в цехе верхней одежды Романовского районного комбината бытового обслуживания. Освоив две смежные специальности и ежедневно перевыполняя норму выработки, она добилась звания лучшей швеи предприятия.

Фото В. Сутыркина.

## СПЕЦВЫПУСК № 33

Сегодня вышел очередной номер специального выпуска «Алтайской правды» на Барнаульском шинном заводе. В передовой статье газета обращается к народным контролерам, призывая их закрыть в цехах и на участке все каналы для брака, всевозможных других потерь и случаев бесхозяйственности. При этом подчеркивается особая роль дозорных в поддержании строгой трудовой и производственной дисциплины.

Учитывая, что у шинников надежность работы оборудования по-прежнему остается проблемой номер один, спецвыпуск продолжает публикацию материалов о совершенствовании ремонтного дела на предприятии. Газета рассказывает также о заводском конкурсе мастерства рабочих основных специальностей, сообщает о внедрении различных технических новинок в производство.

## С РАЗНЫХ МЕРИДИАНОВ

### К положению в Португалии

ЛИССАБОН. В Португалии вступил в силу закон о реформе налоговой системы. Он предусматривает уменьшение налогов для лиц с низким уровнем доходов и увеличение размеров налогообложения для лиц с большими доходами. Закон также предусматривает меры по борьбе со спекуляцией земельными участками и ограничивает размеры арендной платы на землю. Необрабатываемые или плохо обрабатываемые земли по новому закону облагаются дополнительным налогом.

## Соглашение достигнуто

ЛИССАБОН. С глубоким удовлетворением восприняла португальская общественность известие о том, что переговоры между Португалией и Гвинеей-Бисау успешно завершены, и Португалия признает независимость этой африканской страны, которую уже признали около 90 стран — членов ООН.

Правительством Португалии предприняты первые конкретные шаги по эвакуации своих войск с территории Гвинеи-Бисау. Между столицами обеих стран установлен «воздушный мост», по которому контингенты португальских колониальных войск возвращаются в Португалию.

В аэропорту Лиссабона вчера приземлились 8 самолетов португальской авиатранспортной компании ТАП, на которых прибыло из Гвинеи-Бисау 1.600 солдат и офицеров. На импровизированных митингах военнослужащие и их родственники выражали чувства радости по поводу окончания колониальной войны и возвращения на родину.

Как сообщает португальская печать, «воздушный мост» между Гвинеей-Бисау и Португалией будет действовать в течение всей этой недели. В перевозках воинских контингентов принимают участие самолеты ВВС Португалии и гражданской авиатранспортной компании ТАП. Всего они совершат около 70 рейсов.

## МИТИНГ В г. АЛМАДЕ

ЛИССАБОН. Многотысячный митинг, организованный местными отделениями Португальской коммунистической, социалистической партий и демократическим движением Португалии, состоялся в третьем по величине городе страны — Алмада. Выступившие на нем представители демократических партий, входящих в правительственную коалицию, подчеркивали необходимость укрепления единства народных масс с «Движением вооруженных сил» Португалии, необходимость усиления бдительности перед происками реакции.

# ВАЖНАЯ ОТРАСЛЬ БОЛГАРСКОЙ НАУКИ

Единый центр науки и подготовки кадров по биологии и медикобиологическим проблемам (ЕЦНПК) является одним из крупнейших научных центров Болгарской академии наук (БАН). Центр руководит и организует научные исследования по основным общебиологическим и отдельным прикладным биологическим проблемам.

30 лет назад в Болгарии научными исследованиями в области биологических наук занималось небольшое число ученых — преподавателей кафедры 4-х факультетов Софийского университета. Сегодня только в ЕЦНПК сосредоточен научный потенциал, включающий 14 научных звеньев БАН и 10 кафедр биологического факультета Софийского университета. В настоящее время ЕЦНПК разрабатывает 16 проблем, имеющих важное общенаучное и национальное значение.

Многие ученые центра заняты фундаментальными исследованиями с целью оказания непосредственной помощи народному хозяйству. Ряд тем разрабатывается по заказу государственных хозяйственных объединений «Фармахим», «Рыбное хозяйство», «Пирин» и других, а также в силу договоров о совместных разработках с Медицинской академией и с Сельскохозяйственной академией имени Г. Димитрова.

Результаты изучения микроорганизмов, растений, животных и паразитов позволяют дать обобщенную оценку биологическим ресурсам и сделать важные выводы о биологическом равновесии отдельных экосистем в Болгарии. Это имеет существенное значение для разработки планов экономического развития страны и для сохранения окружающей среды.

Коллектив Центральной лаборатории биофизики разработал систему и аппаратуру «Телекард III» для дистанционного электрокардиографического исследования. К «Телекарду III» проявляют интерес зарубежные специалисты.

Созданы также два цитостатистических препарата (ЦБХЛ-31 и ЦБХЛ-51), которые регистрируют определенную противоопухолевую активность. Сделана фармакологическая, токсикологическая и экспериментально - онкологическая характеристика препаратов, и теперь предстоит их проверка в клинических условиях.

Создан новый препарат, более эффективный с точки зрения повышения тонуса мышц при паркинсонизме.

Разработан метод установления альфа-токсинного — сильно токсического и канцерогенного продукта жизненной деятельности ряда видов плесени, который позволяет вовремя обнаружить эти токсины в комбикорме и пищевых продуктах и тем самым предотвратить массовое отравление людей и животных.

Болгарские паразитологи разработали систему борьбы с кровососущими комарами, которая уже внедрена в практику, а также методы борьбы с другими паразитами сельскохозяйственных животных, рыб и т. д. Коллектив биологического факультета Софийского университета изолировал новый противовирусный и противогрибковый антибиотик сукомицин.

При содействии Института сравнительной патологии разработана вакцина против так называемой «Марековой болезни» — вирусного заболевания цыплят, которое причиняет огромный урон птицеводству. Сегодня Болгария производит отечественную вакцину против этого заболевания.

Болгарские ученые сконструировали новые и усовершенствовали старые аппараты для биологических целей. Сконструированный «Спектрофотометр-170» в настоящее время совершенствуется биологами ЕЦНПК совместно с учеными Академии наук СССР. Сконструированы аппараты для отведения без операционного вмешательства биопотенциалов из желудка и желудочно-кишечного тракта при лабораторных и клинических исследованиях, аппарат для измерения параметров нистагматических движений глаз, аппарат для одновременной обработки большого количества сывороточных проб, аппарат для декальцинирования костей и др.

Сейчас научные сотрудники ЕЦНПК разрабатывают 12 тем по линии СЭВ. Некоторые из них имеют большое практическое значение, в частности такие, как защита экосистем и ландшафта, фотосинтез, исследования в области биологической физики и т. д.

Кроме того, ЕЦНПК организует для молодых специалистов-биологов курсы повышения квалификации, занимается подготовкой научных кадров.

«СОФИЯ—ПРЕСС».

КИПР. В связи с прекращением военных действий на первое место выдвигается проблема беженцев. В результате продвижения турецких войск в глубь Кипра ими в настоящее время, по официальным данным, занято 40 процентов всей его территории — наиболее плодородные и густонаселенные районы в северной и северо-восточной частях страны. Греческое население этих районов в спешке покидало свои дома и уходило на юг. В настоящее время, по данным кипрских властей, насчитывается около 200 тысяч беженцев. Их особенно много в зоне Ларнаки и Лимасола.

Тысячи беженцев живут под открытым небом — палатки представляют исключение. Днем они находятся под палящими лучами солнца, ночью страдают от холода. Люди жалуются на голод и острую нехватку питьевой воды. Особенно тяжело семьям с маленькими и грудными детьми.

НА СНИМКАХ: палаточный лагерь беженцев (справа); боль и страдание принесла война этой женщине.

Фото Камера Пресс—ТАСС.

## ВСТРЕЧА В НИКОЗИИ

НИКОЗИЯ. 26 августа здесь состоялась встреча исполняющего обязанности президента Кипра Г. Клиридиса с лидером турецкой общины Р. Денкташем. В ней принял также участие генеральный секретарь ООН К. Вальдхайм.

По окончании встречи К. Вальдхайм сообщил журналистам, что ее участники обсудили предложение советского правительства о созыве международной конференции по Кипру и рассмотрели вопросы, касающиеся положения населения Кипра, особенно беженцев. Он заявил также, что обмен мнениями между Клиридисом и Денкташем полезен для обеих общин, и такие контакты между ними примут теперь регулярный характер.

АНКАРА. 26 августа сюда с Кипра для переговоров с представителями турецкого правительства по кипрскому вопросу прибыл генеральный секретарь ООН Курт Вальдхайм.

### Советско-аргентинское соглашение

БУЭНОС-АЙРЕС. Советский Союз и Аргентина заключили соглашение о морском судоходстве, которое будет способствовать развитию торговых и экономических связей между двумя странами.

С советской стороны соглашение подписал министр Морского флота СССР Т. Б. Гуженко, с аргентинской — министры иностранных дел и культа Альберто Хуан Виньес и экономики Хосе Хельбард.

Как заявил Альберто Хуан Виньес, заключение советско-аргентинского соглашения о морском судоходстве является новым свидетельством заинтересованности обеих сторон расширять и укреплять дружественные отношения на основе взаимной выгоды. Оно будет способствовать, сказал он, лучшему взаимопониманию между двумя странами.

## ИНТЕРВЬЮ У. К. КЕККОНЕНА

ХЕЛЬСИНКИ, 26 августа. (ТАСС). Президент Финляндии У. К. Кекконен в интервью газете «Ууси суоми» выразил удовлетворение состоянием отношений между Финляндией и Советским Союзом. Он подчеркнул при этом, что эти отношения «не зависят от конъюнктуры». Продолжение смягчения международной напряженности в мире, отметил президент, способствует дальнейшему развитию отношений между Финляндией и Советским Союзом.

Касаясь перспектив совещания по безопасности и сотрудничеству в Европе, президент дал им положительную оценку и отметил, что в последнее время на совещании имеет место определенное сближение точек зрения сторон.

## РАСИСТЫ «ОБВИНЯЮТ»...

Перспектива образования в ближайшем будущем новых независимых государств Анголы и Мозамбика до крайности растревожила расистский улей на юге Африки. Особенно лихорадочно мечутся родезийские расисты. То они заигрывают с легальной политической партией африканцев - «конституционалистов» (Африканским национальным советом), то обращаются к Претории с просьбой включить Родезию в состав ЮАР, то деланно заявляют, что приход ФРЕЛИМО к власти в Мозамбике не поколеблет режим Смита. Одновременно Солсбери ужесточает репрессии против африканского населения. На северо-востоке Родезии армия и полиция проводят карательную операцию «Ураган». Убитые карателями мирные жители включаются в военные сводки как уничтоженные «партизаны...».

Оказавшись в тупике, главари расистов ищут «козла отпущения». На сей раз им неожиданно оказался... колониализм. Министр транспорта и энергетики Родезии Р. Хокинс обвинил западные страны в проведении «оппортунистической политики», выразившейся «в чересчур поспешном отходе» от руководства африканцами, «еще не способными к самоуправлению». Вот-вот Ангола и Мозамбик станут независимыми, а Португалии и дела нет до белого меньшинства в Родезии — таков примерно подтекст сетований г-на Хокинса.

Смитам, хокинсам и им подобным не остановить часы политических перемен в Южной Африке. По выражению иоганнесбургской газеты «Стар», «эти часы ускорили свой ход». Перемены необратимы.

В. ГОЛУБЕВ. (АПН).

# ЧЕРНЫЕ АРХИВЫ ПИДЕ

220.000 различных «дел» и более 3 миллионов карточек, в которых содержатся подробные сведения о деятельности около миллиона португальских и иностранных граждан и организаций — таков огромный архив зловещей политической полиции фашистского режима ПИДЕ — Главного управления безопасности, попавший в распоряжение офицеров из «Движения вооруженных сил» после революции 25 апреля. Об этом подробно написала газета «Диариу ди нотисиаш» в большой статье под заголовком «Архивы ПИДЕ — Главного управления безопасности».

В этих архивах имеются подробные данные на добрую половину офицеров португальских вооруженных сил, почти на всех выдающихся деятелей культуры и делового мира, на известных и еще пока мало известных политических борцов против фашизма.

Газета указывает, что архивы ПИДЕ — целая «энциклопедия» португальской жизни за последние полвека: рабские восторги фашистских чиновников по адресу высокопоставленных руководителей фашистского режима, грязные и подлые доносы фашистской агентуры, но одновременно и материалы, отражающие героические акции антифашистского подпольного Сопротивления, простые проявления гражданского неповиновения со стороны рядовых португальцев, их страхи и несчастья, их героизм и мужество.

Все эти громадные архивы ПИДЕ можно разделить на пять больших разделов.

**Архив Секретной службы** («Сервису реервваду») состоит из дел на кадровых сотрудников ПИДЕ и на агентов, не состоявших постоянно в кадрах фашистской охранки. В этом архиве также находятся «первоначальные» и «рутинные» дела, в которых служба ПИДЕ накапливала первичные компрометирующие данные и сведения по наблюдению и раскрытию «подрывной» деятельности отдельных лиц и организаций. Этих дел насчитывается около 126.000.

**В архиве Информационного центра номер один** («Сентру ди информасау № 1») находятся «политические дела» на «подрывные» организации и на отдельных лиц, занимавшихся «антиправительственной деятельностью» внутри Португалии. В этих делах подшиты подлинные документы или их фотокопии, подробно раскрывающие характер и содержание деятельности этих лиц и организаций. Таких дел около 10.000.

**В архиве Информационного центра номер 2** («Сентру ди информасау № 2») хранятся «политические дела» на организации и лиц, которые действовали за пределами континентальной Португалии, на ее заморских территориях и в иностранных государствах. Среди них, по утверждению автора статьи, имеются подборки о деятельности таких организаций, как ЦРУ и французская террористическая организация ОАС. Этих дел более 22.000.

**Архив «Специального технического кабинета»** («Эспесиал габинети теннику») содержит еще 12.598 «политических дел» с подробными сведениями о деятельности оппозиционных партий и организаций, студенческих ассоциаций, отдельных активных антифашистов и т. п.

Наконец, в **«Общем архиве»** («Аркиву жерал») собраны «судебные дела» — всего около 50.000.

Доступ к отдельным конкретным документам в этих архивах можно получить через «Общую картотеку», в которой имеется около миллиона имен и обозначений политических партий и организаций, а также около 3 миллионов карточек, расположенных в этой картотеке в алфавитном порядке. На каждой карточке имеются отсылочные данные, относящиеся к тому или иному архиву, а также соответствующий номер индивидуа л ь н о г о «досье».

Это огромное количество документов, даже без учета того, что в Лиссабон еще не переведены дела из управлений ПИДЕ в отдельных провинциях страны. Таких дел, видимо, насчитывается еще около 100.000.

Для неотложных нужд сегодняшнего дня, пишет газета, наибольший интерес представляют, конечно, дела из архива «Специального технического кабинета». Весь португальский народ должен знать, каким был механизм фашистской власти за последние 50 лет, как действовал фашистский репрессивный аппарат.

Газета вносит предложение передать весь этот архив, а также архивы «Португальского легиона» и «Португальской молодежи» (массовые фашистские организации) в распоряжение специальной правительственной комиссии в составе представителей министерства просвещения и культуры, а также представителей Движения вооруженных сил с тем, чтобы обеспечить их надежную охрану и тщательно сохранить эти документы, разоблачающие почти полувековую диктатуру фашизма в Португалии.

Газета предлагает также опубликовать многие документы этого архива. Это необходимо сделать, подчеркивает газета, чтобы вся страна узнала о преступлениях фашизма, узнала о героических борцах антифашистского Сопротивления. Эти знания помогут тому, чтобы Португалия никогда не забыла об ужасах фашистской диктатуры и не допустила их повторения.

Э. КОВАЛЕВ, корреспондент ТАСС.

Лиссабон.

*КНИЖНАЯ ПОЛКА*

# В ПОМОЩЬ РАБОТНИКАМ СЕЛЬСКОГО ХОЗЯЙСТВА

В настоящее время механизатор на селе — главная фигура. От того, насколько он хорошо знает технику, умело применяет свои знания в работе, насколько добросовестно относится к сохранности техники, во многом зависят судьба урожая, привесы скота, надои молока и т. д. Ежегодно на занятиях механизаторского всеобуча тысячи механизаторов проходят переподготовку. Изучаются новая техника, передовая технология. Что же предлагает издательство «Колос» на 1975 год для представителей этой массовой профессии.

**Книга А. М. Гуревича «Эксплуатация гусеничных тракторов»** написана для трактористов-машинистов, желающих повысить свою квалификацию по эксплуатации гусеничных машин.

**«Тракторы МТЗ-80 и МТЗ-82».** Эта книга коллектива авторов в доступной форме рассматривает принципы работы и устройства механизмов, агрегатов и систем тракторов, дает рекомендации по техобслуживанию и регулировкам, выявлению и устранению неисправностей. Дополнением к ней является книга **А. Е. Волкова «Особенности эксплуатации тракторов зимой»**, в которой популярно на основе передовых приемов хозяйств РСФСР и Казахской ССР рассказано об использовании тракторов в холодное время.

Второе издание книги **М. Н. Портнова «Пособие комбайнера»** содержит описание устройства и действия узлов и механизмов как новых комбайнов «Сибиряк», «Нива», «Колос», так и сравнительно старых, парк которых исчисляется сотнями тысяч: СК-4 и СК-4А. Основное внимание уделено освещению регулировок механизмов новых комбайнов, приемов управления ими, вопросам эксплуатации в сложных погодных условиях. Издание дополнено описанием новых устройств и приспособлений. Освещен передовой опыт уборки зерновых в различных зонах страны.

Гидравлика — одна из сложнейших систем на комбайнах, особенно таких, как «Нива», «Колос», «Сибиряк». В книге **Е. К. Румянцева «Гидравлические системы зерноуборочных комбайнов»** подробно изложены устройство и эксплуатация комбайновых гидросистем.

Выйдет в свет серия плакатов по комбайну **«Нива»**.

Серии плакатов **«Силосоуборочный комбайн КС-1,8 «Вихрь» и «Кукурузоуборочный комбайн «Херсонец-7»** выпускаются впервые. В них подробно рассматривается устройство всех узлов и агрегатов машин, приводятся регулировочные данные.

Для работников ферм продолжается выпуск **«Библиотечки животновода»**, которая в плане представлена следующими книгами: **П. Л. Можилевский «Раздой коров»** (в основу книги положен обширный фактический материал, раскрывающий особенности организации раздоя коров в колхозах и совхозах, характеризующий продуктивные и племенные качества); **В. П. Рыбалко «Работа свинаря на ферме»** (в книге последовательно изложен цикл работ на ферме; рассказывается о биологических и анатомических особенностях животных, о породах и типах по направлению их продуктивности).

В числе справочной литературы выйдет **«Краткий зоотехнический справочник»**, который рассчитан на рядовых специалистов ферм и должен стать настольной книгой для практиков животноводства.

На читателей всех профессий рассчитаны книги: **В. К. Куксов «Преданность ниве»**, повествующая о верности человека родной земле, о нашей эпохе, в которой труд сельского механизатора поднялся на высоту подвига; **В. Б. Гольдман и А. Б. Школьников «Завтра земледельческой техники»**. Авторы книги подробно рассказывают о новой технике, принципиально новых конструкторских решениях и путях развития механизации в сельском хозяйстве.

Все эти книги и плакаты библиотеки края получат через библиотечный коллектор в 1975 году.

Н. ЗАХАРОВА, зав. отделом библиотечного коллектора.

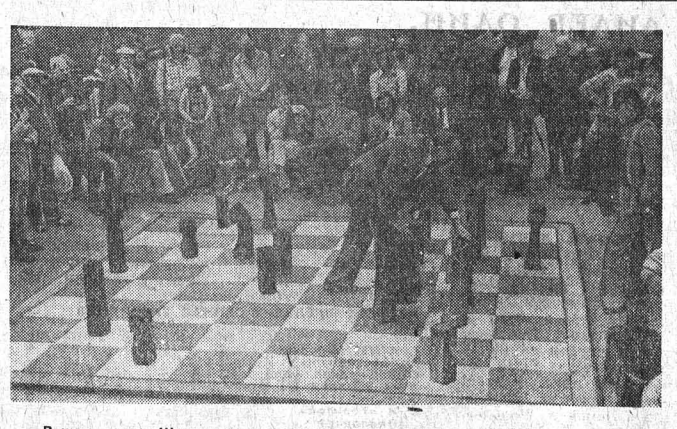

В шахматы в Швеции играют стар и мал, не только дома, но также в парках и на городских площадях. Шахматы, которые вы видите на снимке, находятся в стокгольмском парке Кунгстредгорден. Ну и, как всегда, зрителей — хоть отбавляй.

Фото В. Швецова. Фотохроника ТАСС.

## МЕЖДУНАРОДНЫЙ ОТДЕЛ «АЛТАЙСКОЙ ПРАВДЫ»

# ИНТЕРНАТ, ПОХОЖИЙ НА КАМЕРУ ПЫТОК

Никто не может обвинить сенатора Генри Джексона, которого в США часто называют «сенатором от Боинга», в том, что он когда-либо протестовал или возражал против каких-бы то ни было расходов Пентагона.

Наоборот, мистер Джексон всегда с энтузиазмом поддерживает руководство военного ведомства США, когда оно представляет на утверждение в конгресс свои ежегодные военные бюджеты почти в сто миллиардов долларов. И зачастую он норовит дать Пентагону даже больше денег, чем требуют генералы, поскольку полагает, что еще не использованы все потенциальные возможности гонки вооружений.

Но сенатор Джексон оговаривает свою поддержку Пентагона одним непременным условием: все деньги до последнего цента должны быть потрачены действительно на военные «нужды», в том числе, конечно, на приобретение вооружения.

На днях, впервые за всю свою многолетнюю карьеру в качестве сенатора, Джексон категорически высказался против случайно ставшего ему известным «непроизводительного» расхода Пентагона. Правда, речь идет о 1.200 тысячах долларов, израсходованных за последние два года, — ничтожной сумме на фоне стомиллиардного бюджета военного ведомства. Тем не менее Джексон высказался против этого расхода, поскольку считает, что он не имеет прямого отношения к военным усилиям «свободного мира».

О чем же идет речь?

Из двух недавних номеров газеты «Интернэшнл геральд трибюн» узнаем, что в городке Орэндж-сити, в штате Флорида, есть школа-интернат «Грин вэлли» для психически неполноценных детей, или, как их щадяще называют в США, «эмоционально неуравновешенных детей». Названия городка и школы в переводе с английского — «Город апельсинов» и «Зеленая долина» — невольно навевают мысль о том, что здесь созданы идеальные условия для учебы и лечения больных детей в природных условиях солнечной Флориды.

Но, увы, это представление, мягко говоря, неверно. Как выяснилось во время допроса свидетелей, в том числе и служащих этой школы — медсестер, на заседании постоянной сенатской следственной подкомиссии, возглавляемой сенатором Джексоном, это «учебное заведение» можно сравнить разве только с концлагерем или со средневековой камерой пыток.

Из неопровержимых многочисленных свидетельских показаний стали ясны основные методы «лечения» в школе-интернате «Грин вэлли»: детей нещадно избивают, заковывают группами в железные наручники и кандалы, соединенные между собой общей цепью; заставляют подолгу лежать на сырой земле в свежевырытых могилах, угрожая засыпать землей, если не будут подчиняться правилам внутреннего распорядка школы; подвергают пыткам электрическим током; морят голодом по нескольку дней. Путем инъекции внутримышечно больным вводят крупные дозы их собственной мочи. Один из врачей-психиатров школы, некий Филпотт, заставлял детей вдыхать опасные для жизни дозы углекислого газа и т. д.

Методы «лечения» в «Грин вэлли» — бесчеловечные издевательства над больными детьми, глумление над основами современной психиатрии. По словам профессора-психиатра из университета Северной Каролины Мориса Липтона, выступавшего в подкомиссии сената в качестве эксперта, «большая часть практикуемых, а также ученых-психиатров, работающих в научно-исследовательских учреждениях, неодобрительно (!) относится к методам лечения доктора Филпотта».

Но причем здесь Пентагон и сенатор Генри Джексон? — спросит читатель.

Оказывается, военное ведомство США сердобольно приняло на себя все расходы по лечению детей американских военнослужащих, которые страдают «психической неуравновешенностью». Таких детей Пентагон направляет на «лечение» в школу-интернат «Грин вэлли».

Почему же все-таки этим делом занялась подкомиссия сената США? Директор школы-интерната преподобный Джордж фон Хильсхеймер (да, я не оговорился, школу возглавляет священник) сдирал, как выяснилось, с Пентагона за «лечение» каждого отпрыска военнослужащего в два с лишним раза больше денег, чем за лечение детей гражданских лиц. Если, например, родители психически неполноценного ребенка из гражданского сословия вынуждены платить фон Хильсхеймеру по 6.300 долларов в год, то с Пентагона взыскивали по 14.600, а иногда и по 18.250 долларов (т. е. по 50 долларов в день!) за каждого «военного ученика».

Впрочем, сыр-бор разгорелся даже не из-за этого неравенства в плате. В конце концов бизнес есть бизнес, а медицина в США—такой же бизнес, как и торговля подтяжками или зубными щетками. Все началось с того, что инспектора главного ревизионного управления казначейства США установили, что Пентагон переплатил Хильсхеймеру 184.600 долларов за «лечение» учеников, которые давным-давно сбежали из его школы или были переведены в другие «лечебные» учреждения. Тут уж чистая афера и мошенничество даже по американским стандартам.

Именно это особенно возмутило сенатора Генри Джексона и других членов его подкомиссии. Возмутило, может быть, даже больше, чем то прискорбное обстоятельство, что Пентагон оплачивает пытки, которым подвергаются дети военнослужащих. Во всяком случае, пока нет никаких данных, что школу «Грин вэлли» закрыли или собираются закрыть.

Норман БОРОДИН. (АПН).

# ориентир

## ВНИМАНИЕ: ЭКСПЕДИЦИЯ

Называется туристская экспедиция советской молодежи «Моя Родина — СССР». Ее участниками могут стать комсомольцы, пионеры, молодые рабочие, колхозники, служащие, студенты, учащиеся техникумов, общеобразовательных школ, училищ профтехобразования, воины Советской Армии и Военно-Морского Флота.

Экспедиция — составная часть Всесоюзного похода комсомольцев и молодежи по местам революционной, боевой и трудовой славы советского народа. А главная задача ее — воспитание советской молодежи в духе коммунистической идейности, дружбы народов СССР, советского патриотизма и пролетарского интернационализма. Путешественники будут знакомиться с достижениями науки, техники, культуры, с передовыми промышленными предприятиями, колхозами, совхозами, историческими, архитектурными и художественными памятниками, природными богатствами родного края.

Такая экспедиция проводится в каждой области, крае, республике. Для ее участников устанавливаются перечни историко-экскурсионных объектов: вначале посещаются краевые, затем зональные и далее всесоюзные тематические маршруты.

В каждый маршрут включено восемь тем: «Памятные ленинские места», «Дорогой Великого Октября», «Никто не забыт, ничто не забыто», «Будни великих строек», «Ордена Родины на знаменах комсомола», «Дорогами дружбы», «Отчизны верные сыны», «По городам-памятникам».

Посетившие 50 объектов краевого маршрута получат бронзовые значки, 50 объектов зонального маршрута— серебряные. Право на получение золотого значка получают участники экспедиции, имеющие бронзовый и серебряный значки и посетившие не менее 10 объектов на каждом из восьми тематических маршрутов.

Отметки о посещении заносятся в маршрутную книжку, которую можно приобрести в бюро молодежного туризма крайкома комсомола, в горкомах и райкомах ВЛКСМ. Отметки производятся в музеях, туристско - экскурсионных учреждениях, бюро молодежного туризма, комитетах комсомола.

Итак, туристская экспедиция советской молодежи «Моя Родина — СССР» стартует.

**Л. СУШКОВА,**
**старший референт бюро молодежного туризма крайкома ВЛКСМ.**

## В КРАЙ «БЕЛОГО ЗОЛОТА»

**Заканчивается лето. Однако теплые дни при желании можно продлить. Барнаульское бюро путешествий и экскурсий предлагает совершить путешествие по югу страны.**

**12 сентября отправится туристский поезд по городам Средней Азии: Барнаул—Алма-Ата — Фрунзе — Ташкент — Фергана — Самарканд — Бухара — Душанбе — Ашхабад — Барнаул.**

**Столица Узбекистана — Ташкент — крупный экономический и культурный центр. На востоке от Волги это самый большой город Советского Союза по численности населения. Ему более двадцати столетий. Неузнаваемо вырос и изменился он в годы Советской власти.**

**Самарканд — второй по величине город республики и один из древнейших городов Средней Азии. Ему более 23 веков. В то же время это молодой город. Особенно ярко бросается в глаза резкий контраст между далеким историческим прошлым и современностью. Изумительные по красоте, великолепные памятники средневековья вместе с многочисленными зданиями театров, институтов, школ, корпусами фабрик и заводов утопают в зелени садов и создают неповторимый облик.**

**После Самарканда путешественников гостеприимно встретит Бухара — древнейший архитектурный памятник. Здесь много средневековых мечетей, медресе, мавзолеев.**

**Фергана — крупный культурный центр Узбекистана. Огромные платаны, тополя, карагачи и другие деревья придают городу характер своеобразного ботанического сада. Дома утопают в зелени.**

**Далее — столица Таджикской ССР Душанбе. Город радует обилием зелени, цветов, фонтанов, прекрасными современными зданиями.**

**Закончится путешествие в Ашхабаде — столице самой южной республики СССР — Туркмении. Ашхабад—в переводе на русский язык «город любви» — раскинулся у обнаженных предгорий Копет-Дага. С севера вплотную подступает пустыня, и очень сильное впечатление производит здесь журчащая на всех улицах вода, зелень садов и бульваров. Город основан в 1881 году как военное поселение у развалин древней крепости Анад. Сейчас это центр культуры, науки, ковровое производства республики.**

**Встречи с памятниками древнего Востока доставят путешественникам огромное удовольствие.**

**Р. ПЕТУШКОВА.**

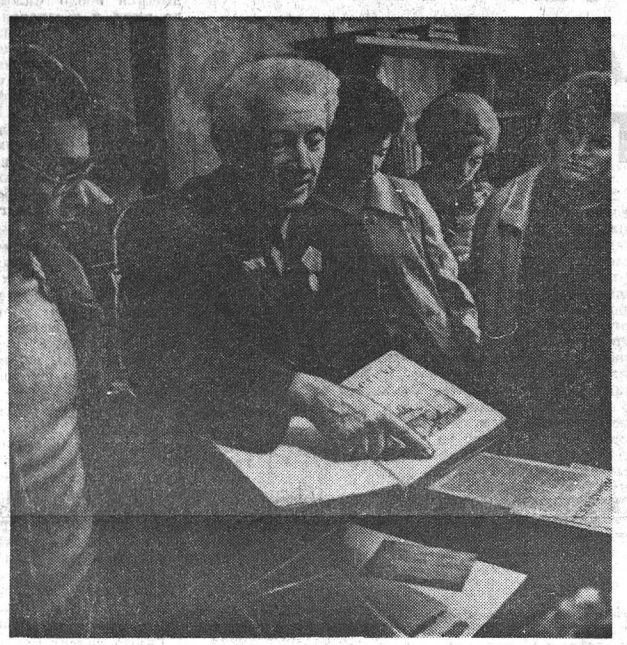

## 12 ДНЕЙ ВО ФРАНЦИИ

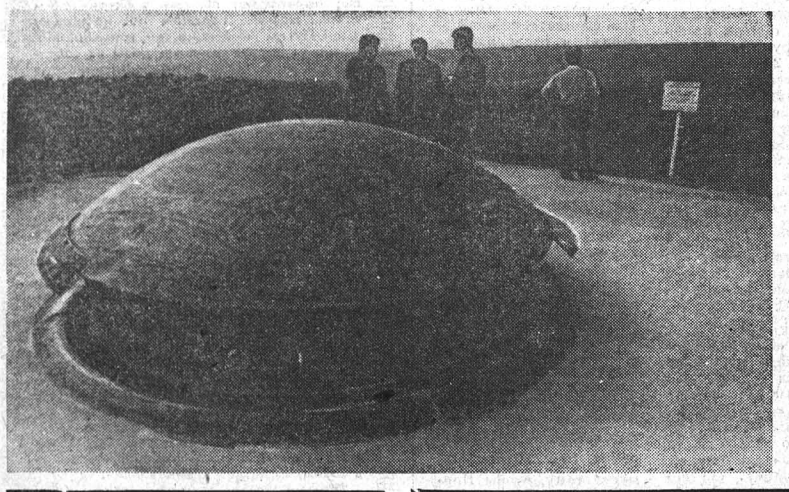

**Эти снимки сделаны во Франции участником туристской группы, в которую входили наши земляки —молодые рабочие, учителя, комсомольские работники из Барнаула и других мест края. 12 дней осматривали они Париж и города Восточной Франции. Побывали в Реймсе, Вердене, Нанси, Страсбурге. В местах, которые так знакомы нам по учебникам истории, по страницам книг французских писателей и поэтов...**

**НА СНИМКАХ: в Париже все дороги ведут к Эйфелевой башне; дорогое для каждого из нас место — квартира-музей В. И. Ленина на улице Мари-Роз в Париже. Слушаем рассказ основателя и хранителя музея французского коммуниста Андре Лежандра;**

**осматриваем поле боя самой кровопролитнейшей из битв первой мировой войны — под Верденом.**

Фото В. Запорожченко.

## ЦЕЛЕБНЫЕ ТРАВЫ

**— Современная медицина обогатилась множеством новых эффективных синтетических лечебных препаратов. Несмотря на это, фитотерапия — лечение травами — имеет важное значение в борьбе за здоровье людей. Лекарственные растения остаются ценнейшим, а в некоторых случаях — незаменимым средством лечения. Напомним, что сейчас почти половина лекарств изготовляется полностью или при участии целебных трав. Вот почему заготовка их занимает большое место в деятельности всех аптечных работников. В минувшем году в крае было собрано 49 тонн дикорастущих лекарственных трав, что составило 175 процентов плана.**

**Нелегко увеличивать сборы лекарственного сырья, тем не менее они растут. Ведь еще в 1968 году аптечным управлением было заготовлено лишь 21,6 тонны лекарственных трав. Значительно расширилась и их «номенклатура»: она достигла почти 35 наименований.**

**Богатейшая и разнообразная флора нашего края позволяет запасать ежегодно столько лекарственного сырья, что его хватило бы для полного удовлетворения нужд здравоохранения. Но пока в достаточном количестве заготавливаются лишь трава тысячелистника, цветы пижмы, почка березовая, плоды боярышника, плоды черемухи, гриб чага и т. д. Много разных лекарственных трав приходится еще завозить из других мест. Особенно сейчас недостает листьев подорожника и плодов шиповника. Время еще не упущено и нужно приложить усилия, чтобы план по заготовке лекарственного сырья был выполнен. Для этого шире привлекать пенсионеров, школьников, студентов, медицинских работников.**

**С 5-го по 8-е сентября 1974 года на ВДНХ (9-й павильон) проводится выставка лекарственных трав, растущих на территории Алтайского края.**

**Сборщиков трав, желающих принять участие в нашей выставке, просим зайти в торговый отдел аптечного управления (пр. Ленина, 20) до 1 сентября 1974 года для получения консультаций.**

**В. ЧЕРНЕНКО,**
**нач. отдела информации аптекоуправления.**


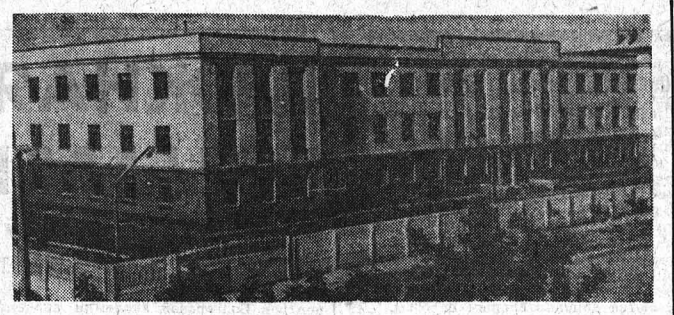

**ТЕХНИЧЕСКОЕ УЧИЛИЩЕ № 33—ТЕКСТИЛЬЩИКОВ**
**Барнаульского хлопчатобумажного комбината**
**ПРОДОЛЖАЕТ ПРИЕМ УЧАЩИХСЯ на 1974—1975 учебный год**

Принимаются девушки в возрасте от 15 до 19 лет с образованием 8—10 классов по специальностям: **ровничица, прядильщица, ткач, мотальщица, съемщица** со сроком обучения от 1 года до 2-х лет.

**Все учащиеся обеспечиваются благоустроенным общежитием, трехразовым питанием, бесплатной одеждой и обувью.**

В период прохождения производственной практики на Барнаульском хлопчатобумажном комбинате учащимся дополнительно к гособеспечению выплачивается 50 процентов заработной платы.

При поступлении предъявляются следующие документы: паспорт или свидетельство о рождении, документ об образовании, характеристика из школы, медицинская справка (форма № 286), справка с места жительства, 5 фотокарточек размером 3×4 см, заявление на имя директора училища, трудовая книжка (для ранее работавших).

Начало занятий— 1 сентября.

Заявления и документы для поступления в училище принимаются лично и по почте по адресу:

**656023, г. Барнаул, ул. Эмилии Алексеевой, 40, техническое училище текстильщиков № 33.**

Проезд на трамваях № 1, 8, 9 или троллейбусе до остановки «Моторный завод», на автобусе № 1 — до остановки «Школьная».

**БАРНАУЛЬСКОЕ ГОРОДСКОЕ ПРОФЕССИОНАЛЬНО-ТЕХНИЧЕСКОЕ УЧИЛИЩЕ № 13 — ХИМИКОВ со средним образованием объявляет прием учащихся на 1974—1975 учебный год**

Училище готовит рабочих высокой квалификации для предприятий химической промышленности с выдачей диплома о среднем образовании по следующим специальностям: **крутильщица химического волокна** с умением выполнять работу контролера технологического процесса, **перемотчица химического волокна, прядильщица химического волокна** с умением выполнять работу контролера технологического процесса.

Окончившие училище обеспечиваются общежитием и работой на Барнаульском комбинате химического волокна.

Все учащиеся обеспечиваются бесплатным питанием, ученической одеждой и общежитием.

Принимаются девушки в возрасте 15,5—18 лет с образованием 8—10 классов, без вступительных экзаменов.

Срок обучения — 1 и 3 года в зависимости от профессии.

Для поступления необходимо лично явиться в училище для прохождения медицинской комиссии и представить документы: паспорт и свидетельство о рождении, справку с места жительства, документ об образовании, характеристику из школы, шесть фотокарточек размером 3×4 см.

Начало занятий — 1 сентября. Документы почтой не принимаются.

**АДРЕС УЧИЛИЩА: г. Барнаул, ул. Г. Титова, 8, ГПТУ-13.**

Проезд на трамваях № 1, 8, 9 или автобусах № 1, 18 до остановки «ХБК», на троллейбусе до остановки «Крытый рынок».

**ОТДЕЛ ПО ИСПОЛЬЗОВАНИЮ ТРУДОВЫХ РЕСУРСОВ АЛТАЙСКОГО КРАЙИСПОЛКОМА В ТЕЧЕНИЕ ТРЕТЬЕГО КВАРТАЛА 1974 ГОДА ПРОВОДИТ ОРГАНИЗОВАННЫЙ НАБОР РАБОЧИХ НА БАРНАУЛЬСКИЙ ХЛОПЧАТОБУМАЖНЫЙ КОМБИНАТ**

Рабочим, заключившим трудовые договоры, выдается безвозвратное денежное пособие, оплачивается проезд до места назначения, предоставляется общежитие.

По вопросам заключения трудового договора обращайтесь к уполномоченным отдела по использованию трудовых ресурсов по адресам: г. Барнаул, пр. Калинина, 8 «А», комн. 77; пр. Красноармейский, 104 «А»; пр. Социалистический, 21; ул. Институтская, 4, комн. 8; г. Горно-Алтайск, облисполком; г. Бийск, ул. Ленина, 160; г. Рубцовск, ул. Ленина, 45; г. Новоалтайск, ул. Ударника, 1; г. Камень-на-Оби, ул. Комсомольская, 11; г. Славгород, ул. Карла Либкнехта, 143; г. Алейск, ул. Сердюка, 101. В остальных городах и районах края — в райисполкомы.

**ФИЛИАЛ ГПТУ-7 объявляет набор учащихся на 1974—1975 учебный год.**

Принимаются девушки в возрасте не моложе 16 лет с образованием 8—10 классов по специальностям: клеильщица, этикетировщица, набивщица, автоматчица. (Срок обучения — 1 год).

Остронуждающиеся обеспечиваются общежитием, трехразовым питанием, бесплатным обмундированием и обувью.

Выплачивается стипендия в размере 20—30 рублей в месяц.

Выпускники училища направляются работать на Барнаульскую спичечную фабрику, средняя заработная плата 120—150 рублей в месяц.

При поступлении предъявляются следующие документы: паспорт, свидетельство о рождении, документ об образовании, характеристика из школы, медицинская справка (форма № 286), справки с места жительства и о составе семьи, 4 фотокарточки.

**Обращаться по адресу:** г. Барнаул, ул. Ползунова, 37. Проезд на трамваях № 1, 4 до остановки «Старый рынок» и трамваем № 7 до остановки «Ползунова».

**Барнаульский учебно-консультационный пункт НОВОСИБИРСКОГО ЭЛЕКТРОТЕХНИЧЕСКОГО ИНСТИТУТА производит набор слушателей**

на платные восьмимесячные **подготовительные курсы** для поступления в вуз.

Начало занятий с 1 октября.

Обращаться: г. Барнаул, ул. Воровского, 138. Телефон 5-31-94 с 14 до 19 часов.

**Барнаульский авторемонтный завод транспортного управления ПРИНИМАЕТ В КАПИТАЛЬНЫЙ РЕМОНТ** от организаций, колхозов и совхозов **АВТОМОБИЛИ И ДВИГАТЕЛИ ГАЗ-51.**

**Обращаться:** г. Барнаул, ул. Интернациональная, 304, Авторемзавод. Телефон 5-39-37.

**АВТОКОЛОННА 1246 ПРИГЛАШАЕТ НА РАБОТУ** шоферов, автослесарей, слесарей-сантехников, токарей, слесарей, знакомых с электроустановками.

Производится **набор на курсы шоферов III класса,** учащимся выплачивается стипендия в сумме 42 руб. 50 коп. в месяц. Срок обучения — 5 месяцев.

Обращаться: г. Барнаул, ул. Г. Титова, 35, в отдел кадров.

**ЖЕЛЕЗНОДОРОЖНЫЙ СПОРТИВНО - ТЕХНИЧЕСКИЙ КЛУБ ДОСААФ ПРОИЗВОДИТ НАБОР НА КУРСЫ секретарей-машинисток** (срок обучения—3 месяца) и **радиооператоров.**

За справками обращаться по адресу: ул. Новая, 54, телефоны 5-56-18 и 92-37-54.

**ПРАВЛЕНИЕ ХОРОВОГО ОБЩЕСТВА АЛТАЙСКОГО КРАЯ объявляет прием учащихся В МУЗЫКАЛЬНО-ХОРОВУЮ СТУДИЮ**

**на I-й курс по специальностям: фортепьяно, баян и аккордеон, духовые инструменты, вокальное отделение. Срок обучения 5 лет.**

**Принимаются лица не моложе 16 лет. Прием заявлений со 2-го по 7-е сентября с. г., экзамены — 9—10 сентября. Начало занятий с 16 сентября с. г.**

**Плата за обучение 16 рублей в месяц.**

**Обращаться: г. Барнаул, ул. Пушкинская, 37. Телефон 5-42-44.**

**ДВОРЕЦ КУЛЬТУРЫ БАРНАУЛЬСКОГО КОТЕЛЬНОГО ЗАВОДА объявляет набор на 6-месячные КУРСЫ ХУДОЖЕСТВЕННОГО ВЯЗАНИЯ на спицах и крючком.** Дни и часы занятий: понедельник, четверг, в 10 и 18 часов.

Начало занятий 2 сентября.

**Барнаульское бюро путешествий и экскурсий** приглашает совершить **путешествие на туристском поезде** в край «белого золота» — **СРЕДНЮЮ АЗИЮ с 12 сентября** по городам: Алма-Ата — Фрунзе — Ташкент — Фергана — Самарканд — Бухара — Душанбе — Ашхабад.

Проезд в купейном вагоне, питание в вагонах-ресторанах. В каждом городе — экскурсии.

Итак, в путь, дорогие друзья!

Стоимость путевки 177 рублей.

Путевки реализуются по адресу: Барнаул, пр. Ленина, 81. Телефоны: 2-22-49, 5-31-27.

**Спортивно-технический клуб ДОСААФ БАРНАУЛЬСКОГО МЕЛАНЖЕВОГО КОМБИНАТА** производит набор на курсы без отрыва от производства: **шоферов 3-го класса, радиотелемехаников (ул. Сизова, 10-а), радиооператоров, секретарей-машинисток (пр. Ленина, 112).**

**БЫСТРОИСТОКСКОЕ СЕЛЬСКОЕ ПРОФТЕХУЧИЛИЩЕ № 37 продолжает прием учащихся на 1974—1975 учебный год**

на отделение **младших ветеринарных** фельдшеров и бригадиров-животноводов.

Начало занятий с 15 сентября 1974 года.

В училище принимаются юноши и девушки с образованием 8—10 классов без вступительных экзаменов. Срок обучения один год. Учащиеся в училище получают стипендию, бесплатное обмундирование, оплату за питание и квартиру, обеспечиваются постельными принадлежностями.

Документы для поступления в училище можно привозить лично или направлять почтой по адресу: **Алтайский край, Быстрый Исток, СПТУ-37.**


## ТЕЛЕВИДЕНИЕ

**СРЕДА** **28 АВГУСТА**

**ПЕРВАЯ ПРОГРАММА**
**МОСКВА (по системе «Орбита»).**
**18.00** — «Время». Информационная программа. **18.30** — Чемпионат мира по боксу. Передача из Гаваны.
**БАРНАУЛ**
**19.35** — «Экран новостей».
**МОСКВА (по системе «Орбита»).**
**19.45** — «Монтажники». К 50-летию треста Центроэнергомонтаж. **19.55** — Премьера телевизионного многосерийного художественного фильма «Совесть». 1-я серия. **21.20** — «Встречный план Мурманской области в действии». В передаче принимает участие первый секретарь Мурманского обкома КПСС В. Н. Птицын. **22.05** — Концерт участников 5-го Международного конкурса имени П. И. Чайковского. **23.00—23.30** — «Время». Информационная программа.

**ВТОРАЯ ПРОГРАММА**
**МОСКВА (по системе «Орбита»).**
**13.30** — Программа передач. **13.35** — Цветное телевидение. «Встреча юнкоров телестудии «Орленок» с адмиралом доктором исторических наук В. Ф. Трибуцем. **14.35** — Новости. **14.45** — «Начало биографии». Телеочерк. **15.15** — Цветное телевидение. «А плюс Б». Молодежная программа. Выступление агитбригад Ростовской зоны. **16.15** — Телевизионный многосерийный художественный фильм «Парижские могикане» (ЧССР). 1-я и 2-я серии.
**БАРНАУЛ**
**18.00**—«Мафин и его веселые друзья». Мультфильм. **18.15** — Программа документальных фильмов. **19.05** — «Клуб любителей природы». **19.35** — Киножурнал. **19.45** — «Сыновья продолжают». Документальный фильм. **20.15** — «Экран новостей». **20.25** — «Друзья». Художественный фильм. «Ленфильм». 1938 г.
**НОВОСИБИРСК**
**22.05** — «Расплата». Художественный фильм. «Мосфильм», 1970 г.

## КИНО

**«МИР».** «ОКЕАН» — в 9, 11, 13, 15, 17, 19, 21. Со 2-го сентября — новый цветной художественный фильм «ВОЗВРАТА НЕТ». **Открыта предварительная продажа билетов.**
**«РОССИЯ».** «ПАРИЖСКИЕ ТАЙНЫ» — в 9, 10-45, 12-30, 14-15, 16, 17-45, 19-30, 21-15. «ОПЕРАЦИЯ «Ы» И ДРУГИЕ ПРИКЛЮЧЕНИЯ ШУРИКА» — в 10, 11-45, 13-30, 15-15, 17, 18-45, 20-30, 22-15.
**«ЮНОСТЬ».** «ВОЗВРАТА НЕТ» — в 9-30, 11-30, 13-30, 15-30, 17-30, 19-30, 21-30.
**«РОДИНА».** Новый художественный фильм «ПОСЛЕДНИЙ ПОДВИГ КАМО» — в 9, 10, 10-45, 11-45, 12-30, 13-30, 14-15, 15-15, 16, 17, 17-45, 18-45, 19-30, 20-30, 21-15 (удлиненный сеанс), 22-05.
**«ОКТЯБРЬ».** «РАЗВЕДЧИКИ» — в 10, 13-15, 17. «ЖЕНЩИНЫ И БЕРСАЛЬЕРЫ» — в 11-30, 14-45, (удлиненный сеанс) 18-30, 20-15, 22.
**ЛЕТНИЙ КИНОТЕАТР ВДНХ.** «ПО СОБСТВЕННОМУ ЖЕЛАНИЮ» — в 13, 15, 17.
**«ПЕРВОМАЙСКИЙ».** «ЖЕЛЕЗНАЯ МАСКА» (1—2 серии) — в 10, 12-40, 15-20, 18, 20-45.
**«ЧАЙКА».** «ЗВУКИ МУЗЫКИ» (1—2 серии) — в 11, 14-20, 17-40, 21.
**«ЛЕТО».** «ЖЕНЩИНА В МАСКЕ» — в 17 (для детей). «ВОЛЧЬЕ ЭХО» — в 19, 21 (удлиненный сеанс).
**«ПИОНЕР».** «СМЕРТЬ ИНДЕЙЦА ДЖО» — в 9-30, 11-20, 13-10, 15, 17. «КАЛИНА КРАСНАЯ» — в 19, 21 (удлиненный сеанс). 29 августа — — «СКАЗКА О ЦАРЕ САЛТАНЕ» — в 9-30, 11-20, 13-10, 15. «ЗДРАВСТВУЙ И ПРОЩАЙ» — в 17, 19, 21 (удлиненный сеанс).
**«АЛТАЙ».** По просьбе зрителей — «БРИЛЛИАНТОВАЯ РУКА» — в 15, 17, 19, 21.
**ДВОРЕЦ КУЛЬТУРЫ ХИМИКОВ.** «ЦВЕТОК И КАМЕНЬ» (1—2 серии) — в 15, 18, 21.
**ДВОРЕЦ КУЛЬТУРЫ КОТЕЛЬЩИКОВ.** «ЛИЛОВАЯ АКАЦИЯ» — в 21 (удлиненный сеанс).
**КЛУБ ЗАВОДА «ТРАНСМАШ».** «НЕИЗВЕСТНАЯ ЖЕНЩИНА» — в 15, 17, 19, 21 (удлиненный сеанс).
**КЛУБ МЕЛАНЖЕВОГО КОМБИНАТА.** Документальный фильм «ВИЗИТ Л. И. БРЕЖНЕВА ВО ФРАНЦИЮ» — в 15.
**КЛУБ ЖЕЛЕЗНОДОРОЖНИКОВ.** «В БОЙ ИДУТ ОДНИ «СТАРИКИ» — в 17, 19, 21.

## ФИЛАРМОНИЯ

### ГАСТРОЛИ

**заслуженной артистки Грузинской ССР, лауреата международных конкурсов**

### Гюлли ЧОХЕЛИ

**В концерте принимает участие ВОКАЛЬНО-ИНСТРУМЕНТАЛЬНЫЙ АНСАМБЛЬ.**

Музыкальный руководитель — **Геннадий Васильев.**

Программу ведет **Анатолий Салонин.**

**29 августа** — Дворец культуры химиков, начало в 20-00.

**30 августа** — Дворец культуры Центрального района — в 20-30.

**31 августа** — клуб АВЗ (г. Новоалтайск) — в 20-00.

**1 сентября** — Дворец культуры котельщиков — в 20-00.

Билеты продаются в кассах филармонии и ЦУМа с 12 до 19 часов, в клубах и Дворцах культуры — с 15 часов ежедневно.

Справки по телефонам: 5-10-01 и 5-73-05.

## ПОГОДА

Сегодня днем **по краю,** по данным синоптиков, ожидается переменная облачность, по северным районам слабый дождь, ветер юго-западный, 7—12 метров в секунду. Температура 18—23 градуса тепла.

**По Барнаулу** — переменная облачность, в конце дня кратковременный дождь, ветер юго-западный, 7—12 метров в секунду. Температура 19—21 градус тепла.

**По краю на 29—30 августа** — облачная погода с прояснениями, местами кратковременный дождь, ветер западный, 7—12 метров в секунду. Температура ночью 6—11 градусов тепла, днем — 18—23, во второй половине периода 15—20.

**Уровень воды реки Оби** у города Барнаула — 37 сантиметров над 0 графика водпоста. Температура воды 18 градусов.


**Центральный УКП АЛТАЙСКОЙ КРАЕВОЙ ЗАОЧНОЙ СРЕДНЕЙ ШКОЛЫ**

**приглашает работающую молодежь в возрасте от 16 лет и старше в V—XI классы.**

**Для учащихся проводятся 2 раза в неделю двухсменные групповые консультации (с 9 и с 18-30).**

**Заочники пользуются льготами, установленными правительством: 1 свободный день в неделю и отпуск для сдачи экзаменов в 8 и 11 классах.**

**Прием заявлений до 1 сентября.**

**Начало занятий с 1 сентября.**

**НАШ АДРЕС:** ул. Короленко, 114. Проезд на трамваях № 1, 4, 5, 7 до остановок «ул. Анатолия» или «ул. Гоголя». Телефоны: 5-33-75, 5-48-62.


## Спорт

### «ДИНАМО» ЗАКРЕПЛЯЕТ УСПЕХ

**Очередной матч розыгрыша первенства страны по футболу барнаульские динамовцы провели в Иркутске. Они добились победы со счетом 1:0 и упрочили свое лидирующее положение — теперь в активе 36 очков. Гол в ворота иркутян забил в первом тайме С. Григорович.**

### ЛИДЕР ОДИН, ПРЕСЛЕДОВАТЕЛЕЙ ЧЕТЫРЕ

Всего два тура прошло на полуфинальных соревнованиях юношеского первенства страны по футболу, и лишь единственной команде — ФШМ из Москвы удалось избежать поражений.

Читатели нашей газеты уже знают, что столичные игроки с большим преимуществом — со счетом 5:0 победили хозяев поля — динамовцев. Решилось все в первом тайме — именно тогда были забиты все голы. У москвичей дважды отличились Немов и Королев, а также с пенальти успеха добился Купцов. И во втором тайме, когда поле покинули ряд ведущих игроков ФШМ, преимущество гостей было бесспорным. Динамовцы получили наглядный урок по всем аспектам футбольной науки — тактике, физической подготовке, умению обращаться с мячом.

Явным был перевес ребят из «Бостанлыка» (Ташкентская область) во встрече с командой СДЮСШ (Владивосток). Узбеки забили два безответных мяча, причем автор обоих голов—крайний нападающий Дорофеев.

Более упорной была встреча харьковчан с павлодарцами. Здесь судьбу матча решил единственный гол, забитый с одиннадцатиметрового штрафного удара украинцем Шаленко.

**ВОТ КАК ВЫГЛЯДИТ СЕЙЧАС ТУРНИРНАЯ ТАБЛИЦА:**

| | И | В | Н | П | Р—М | О |
|---|---|---|---|---|---|---|
| 1. ФШМ (Москва) | 2 | 2 | — | — | 7—1 | 4 |
| 2. «Бостанлык» (Ташкентская обл.) | 2 | 1 | — | 1 | 2—1 | 2 |
| 3—4 «Спортинтернат» (Харьков) | 2 | 1 | — | 1 | 2—2 | 2 |
| 3—4 «Трактор» (Павлодар) | 2 | 1 | — | 1 | 1—1 | 2 |
| 5. СДЮСШ (Владивост.) | 2 | 1 | — | 1 | 1—2 | 2 |
| 6. «Динамо» (Бар.) | 2 | — | — | 2 | 0—6 | 0 |

**Сегодня встречаются: на стадионе «Трансмаш» в 15.00 СДЮСШ — «Спортинтернат»; на стадионе «Локомотив» в 17.00 «Динамо» — «Бостанлык»; на стадионе «Динамо» в 19.00 «Трактор» — ФШМ.**

## СПОРТИВНАЯ ПАНОРАМА ТАСС

БАСКЕТБОЛ. Спортсменки сборной СССР, выступающие в Италии на 14-м чемпионате Европы, и во второй встрече предварительного турнира выиграли — у венгерской команды — 80:64 (32:35). Самой результативной была Ульяна Семенова — 27 очков.

Чемпионы мира — спортсмены сборной СССР в первом матче на турнире в Колумбии одержали победу над командой Уругвая — 84:72. Во втором тайме встреча была прервана на 5-й минуте из-за небольшого... землетрясения.

ПЛАВАНИЕ. На проходящем в Вене чемпионате Европы по водным видам спорта англичанин Дэвид Уилки преодолел 200 метров комплексным плаванием за 2 мин. 06,32 сек. — мировой рекорд. Андрей Смирнов был четвертым — 2.09,17 (рекорд СССР). Сразу два мировых рекорда побито в женской эстафете 4×100 м вольным стилем. Ульрике Рихтер из ГДР преодолела первый этап за 1.03,08, время всего квартета — 4.13,78. Корнелия Дерр проплыла 800 м вольным стилем за 8.52,45 — новый европейский рекорд.

В заплыве на 200 м на спине Рихтер обновила мировое достижение — 2.17,35. Днепропетровская спортсменка Надежда Ставко установила рекорд СССР — 2.22,90. Европейское достижение в комбинированной эстафете 4×100 м — 3.51,57 — установили пловцы ФРГ.

ПРЫЖКИ В ВОДУ. Алма-Атинский спортсмен Александр Гендриксон завоевал на чемпионате Европы бронзовую медаль в прыжках с вышки. А победителем стал олимпийский чемпион — 27-летний итальянец Клаус Дибиаси. На втором месте — Фрэнк Хоффман (ГДР).

ВЕЛОСПОРТ. 22-летний польский спортсмен Янош Ковальский стал чемпионом мира, выиграв в Монреале гонку на 175 километров со временем 4 часа 43 минуты 10 секунд. На втором месте Рышард Шурковский (Польша), на третьем — Мишель Кон (Швейцария). Валерий Чаплыгин (Курск) — шестой, Александр Гусятников (Куйбышев) — восьмой.

Всего на 2 метра отстала рижанка Байба Цауне на финише 60-километровой шоссейной гонки от француженки Женевьевы Гамбийон. Третьей была Кеети Ван Оостен из Голландии.

ЛЕГКАЯ АТЛЕТИКА. Два мировых рекорда повторили спортсмены ГДР на соревнованиях в Берлине перед чемпионатом Европы. Роземари Вичас взяла высоту 194 сантиметра, повторив достижение Иорданки Благоевой (Болгария). Дорис Малетцки, Ренате Штехер, Кристина Хайних и Барбель Эккерт пронесли эстафету 4×100 метров за 42,6 секунды, повторив результат соотечественниц.

ПОДВОДНОЕ ПЛАВАНИЕ. Сборная СССР увезла с проходившего в Потсдаме чемпионата Европы по плаванию с ластами и подводному плаванию 14 золотых медалей из 20 разыгранных.

## В ТРЕТЬЕМ ЭШЕЛОНЕ

**Сообщаем результаты игр в пятой зоне второй группы класса «А» по футболу, состоявшихся 26 августа: «Зауралец» (Кг.) — «Нефтяник» (Тм.)—1:0; «Иртыш» (Ом.) — «Локомотив» (Чл.) — 2:1; «Чкаловец» (Нс.) — «Уралец» (Н.-Т.) — 2:1; «Селенга» (У.-У.) — «Шахтер» (Пр.) — 2:0; «Локомотив» (Чт.) — «Автомобилист» (Кр.) — 0:1; «Амур» (Бл.) — «Торпедо» (Тс.) — 2:0; «Вулкан» (П. К.) — «Сахалин» (Ю. С.) — 3:0.**


**Редактор А. ПРОЗОРОВ.**

**Наш адрес и телефоны:**

**г. Барнаул, 656099, ул. Короленко, 105.**

**Приемная: 5-49-56; заместители редактора 5-48-37, 5-43-54; ответственный секретарь 5-52-34; заместители отв. секретаря 5-51-13. ОТДЕЛЫ: партийной жизни 5-53-11; пропаганды и агитации 5-50-92; советского строительства и быта 5-51-73; сельского хозяйства 5-46-73, 5-54-64; промышленности и транспорта 5-52-63, 5-46-12; строительства 5-49-54; культуры и учебных заведений 5-50-82; информации и спорта 5-46-92; писем 5-54-12, 5-48-71; фотокорреспонденты 5-37-44; стенографистка 5-45-62; отдел объявлений 5-53-62. Общественная приемная работает с 10 до 14 часов (кроме субботы и воскресенья). Телефон 5-57-62.**

**Типография издательства «Алтайская правда» Алтайского крайкома КПСС.**

АГ 07158. 50.300.
Заказ 5955.
Тираж 240.000 экз.