ПРОЛЕТАРИИ ВСЕХ СТРАН, СОЕДИНЯЙТЕСЬ!

АЛТАЙСКАЯ ПРАВДА

Орган Алтайского краевого комитета КПСС и краевого Совета депутатов трудящихся

№ 175 (15986) • ВОСКРЕСЕНЬЕ, 28 ИЮЛЯ 1974 ГОДА • Газета выходит с 12 августа 1917 г. • Цена 2 коп.

УСТНАЯ ПОЛИТИЧЕСКАЯ ИНФОРМАЦИЯ

Политинформатор. Политический боец партии. Вот уже несколько лет это ответственное партийное поручение добросовестно, со знанием дела выполняет на Алтайском вагоностроительном заводе коммунист Григорий Денисович Боженко. Его беседы по международным вопросам всегда проходят увлекательно и интересно. Он, готовясь основательно к каждому выступлению, не просто сообщает людям факты, а убедительно, страстно разъясняет им суть событий, тесно увязывая их с внешнеполитической деятельностью партии по выполнению Программы мира, с производственными задачами своего коллектива. Разговор получается содержательный, целенаправленный, живой, потому как миролюбивая советская политика находит горячий отклик у каждого труженика, заряжает его творческой энергией, побуждает работать еще лучше.

Или взять опыт политинформатора колхоза «Путь к коммунизму» Тюменцевского района Александра Ивановича Зубова. Его деятельность не ограничивается одними лишь беседами с животноводами. Она — шире, многограннее, строится на учете индивидуальных особенностей слушателей, их интересов, духовных запросов, отношения к труду. И Александр Иванович в каждом конкретном случае проявляет особый педагогический такт, умение увидеть и развить лучшие черты их характера, приобщить к активной трудовой и общественной жизни.

Таких примеров в крае немало. Эффективная, отвечающая задачам пятилетки, проблемам коммунистического строительства устная политическая агитация, построенная на базе информации, ведется на многих предприятиях Барнаула, Бийска, в хозяйствах Павловского, Смоленского и других районов. И прежде всего успешно потому, что партийные комитеты уделяют большое внимание подбору и расстановке кадров политинформаторов, их теоретической и методической учебе. В этих целях Барнаульский горком партии, например, умело использует городской Вечерний университет марксизма-ленинизма. При нем создано специальное трехгодичное отделение по подготовке политинформаторов. Курс обучения здесь уже прошли свыше ста человек.

Для многих партийных комитетов хорошим резервом пополнения рядов политинформаторов служат школы, семинары, сети политического и экономического просвещения, а для повышения мастерства уже работающих политинформаторов — постоянно действующие семинары, организованные при парткомах крупных предприятий, горкомах и райкомах партии, групповые консультации, встречи с партийными и советскими работниками, на которых идет откровенный обмен мнениями по актуальным политическим и хозяйственным вопросам.

Но, к сожалению, такое положение не везде. В некоторых партийных организациях все еще слабо, без учета конкретных задач, которые предстоит решать трудовым коллективам, разрабатывается тематика устной информации. Многое нужно сделать по специализации политинформаторов. Практика показывает, что специализация — верный путь повышения действенности политической информации. Между тем, в этом важном деле нет четкой системы в Быстроистокском, Новичихинском, Петропавловском районах, где необходимо в значительной степени улучшить информирование населения по социальным, культурным вопросам, коммунистической морали и нравственности.

Кое-где еще продолжает бытовать мнение о том, что с созданием института политинформаторов исчерпали свои возможности агитколлективы. Исходя из этого неверного вывода, некоторые партийные организации в Сорокинском, Мамонтовском районах ослабили внимание к ним. Ошибочность такого подхода очевидна. Группа политинформаторов и агитколлективы, хотя решают одну задачу — формируют у трудящихся коммунистическое мировоззрение, — но разными средствами и методами, и призваны как можно шире и полнее охватить их политическим влиянием, развивать у них дух творчества, чувство личной ответственности за дела своего предприятия, хозяйства.

Сейчас труженики края вступили во второе полугодие, завершающее четвертый, определяющий год пятилетки. Впереди самый ответственный этап. В этих условиях партийным организациям следует поднять всю массово-политическую работу на более высокий уровень. Всеми ее формами и средствами способствовать трудовому накалу на каждом рабочем месте, на каждом производственном участке. Важная роль в этом принадлежит политинформаторам. Круг их обязанностей обширный. И главное внимание они должны сосредоточить на разъяснении положений и выводов, содержащихся в речи товарища Л. И. Брежнева на встрече с избирателями Бауманского района г. Москвы, решений декабрьского (1973 г.) Пленума ЦК КПСС, второго пленума крайкома партии. Разъясняя и пропагандируя внутреннюю и внешнюю политику партии в тесной связи с хозяйственной жизнью коллективов, политинформаторы совместными усилиями с другими идеологическими работниками должны активно влиять на труд и сознание людей, еще шире развивать среди них социалистическое соревнование за досрочное выполнение заданий пятилетки.

ПЕРВАЯ СЕССИЯ ВЕРХОВНОГО СОВЕТА СССР ДЕВЯТОГО СОЗЫВА

ТОРЖЕСТВО СОВЕТСКОЙ ДЕМОКРАТИИ

СОВМЕСТНОЕ ЗАСЕДАНИЕ СОВЕТА СОЮЗА И СОВЕТА НАЦИОНАЛЬНОСТЕЙ

26 июля в Москве продолжала работу первая сессия Верховного Совета СССР девятого созыва.

В 10 часов утра в Большом Кремлевском дворце, в зале заседаний Верховного Совета СССР, открылось совместное заседание **Совета Союза и Совета Национальностей.**

В зале присутствуют многочисленные гости, иностранные дипломаты, советские и зарубежные журналисты.

Бурными, долго не смолкающими аплодисментами, стоя участники заседания встретили товарищей **Л. И. Брежнева, Ю. В. Андропова, А. А. Гречко, В. В. Гришина, А. А. Громыко, А. П. Кириленко, А. Н. Косыгина, Ф. Д. Кулакова, Д. А. Кунаева, К. Т. Мазурова, А. Я. Пельше, Н. В. Подгорного, Д. С. Полянского, М. А. Суслова, А. Н. Шелепина, В. В. Щербицкого, П. Н. Демичева, П. М. Машерова, Б. Н. Пономарева, Ш. Р. Рашидова, Г. В. Романова, М. С. Соломенцева, Д. Ф. Устинова, В. И. Долгих, И. В. Капитонова, К. Ф. Катушева.**

Председательствует — Председатель Совета Национальностей депутат В. П. Рубен.

Сессия переходит к рассмотрению следующего пункта повестки дня — избранию Президиума Верховного Совета СССР.

Слово предоставляется Генеральному секретарю Центрального Комитета Коммунистической партии Советского Союза депутату Л. И. Брежневу. Депутаты и гости приветствуют его стоя, бурными, продолжительными аплодисментами.

Выступление депутата Л. И. БРЕЖНЕВА

Товарищи депутаты!

Верховному Совету предстоит сегодня образовать руководящие органы Советского государства.

Верховный Совет СССР восьмого созыва и его Президиум, руководствуясь политикой Коммунистической партии Советского Союза, выражающей коренные интересы советского народа, успешно решали жизненно важные вопросы социально-экономического развития нашей страны и ее международных отношений.

Еще более масштабные задачи встают перед высшим органом государственной власти настоящего созыва.

Каждому депутату есть где приложить свои силы, свои способности для осуществления избирательной платформы Коммунистической партии Советского Союза, единодушно поддержанной и горячо одобренной народом на прошедших выборах.

Сейчас нам следует решить вопрос об избрании нового состава Президиума Верховного Совета. В связи с этим вношу на ваше рассмотрение предложение Центрального Комитета КПСС, которое поддержано партийной группой Верховного Совета и Советами Старейшин палат, — вновь избрать Председателем Президиума Верховного Совета СССР товарища Подгорного Николая Викторовича. (Продолжительные аплодисменты).

* * *

Депутат Н. В. Подгорный единогласно вновь избирается Председателем Президиума Верховного Совета СССР.

Слово предоставляется депутату Н. В. Подгорному, встреченному продолжительными аплодисментами.

Выступление депутата Н. В. ПОДГОРНОГО

Уважаемые товарищи депутаты!

Разрешите мне выразить глубокую признательность, от всего сердца поблагодарить Центральный Комитет Коммунистической партии Советского Союза, депутатов Верховного Совета СССР за высокое доверие и честь, которую вы оказали мне, вновь избрав на ответственный пост Председателя Президиума Верховного Совета Союза ССР. (Аплодисменты).

В речи, с которой выступил только что здесь Генеральный секретарь ЦК КПСС Л. И. Брежнев, содержится высокая оценка партии деятельности Верховного Совета СССР восьмого созыва, его Президиума, отмечено, что перед высшими органами государственной власти страны на ближайший период стоят большие задачи. И можно с уверенностью сказать, что все депутаты Верховного Совета нового созыва воспринимают это как партийный наказ, всей своей повседневной работой будут способствовать реализации великих предначертаний нашей партии в области внутренней и внешней политики. (Аплодисменты).

Вступая на высокий пост Председателя Президиума Верховного Совета СССР, позвольте заверить ленинский Центральный Комитет КПСС, Верховный Совет, что всей своей деятельностью буду стремиться оправдать оказанное мне доверие, последовательно проводить в жизнь генеральную линию Коммунистической партии, определенную XXIV съездом КПСС, неустанно трудиться на благо народа, во имя торжества нашего общего дела — коммунизма. (Аплодисменты).

Товарищи депутаты! В соответствии со статьей 48 Конституции СССР Президиум Верховного Совета СССР избирается в составе 15 заместителей председателя — по одному от каждой союзной республики, секретаря и 20 членов Президиума Верховного Совета СССР.

По поручению ЦК КПСС, партийной группы Верховного Совета СССР и Советов Старейшин палат вношу на ваше рассмотрение предложения о заместителях Председателя, секретаре и членах Президиума.

Далее Н. В. Подгорный предлагает кандидатуры на эти посты.

Поскольку, продолжал он, депутат **Рубен В. П.** избран председателем Совета Национальностей, руководящие партийные и советские органы Латвии внесли предложение не решать сейчас вопрос о заместителе Председателя Президиума Верховного Совета СССР от этой республики. Видимо, с данной просьбой целесообразно согласиться.

В связи с этим вносится предложение вопрос о заместителе Председателя Президиума Верховного Совета СССР от Латвийской ССР рассмотреть на очередной сессии Верховного Совета СССР.

(Окончание на 3 стр.).

ПОДВОДИМ ИТОГИ СОРЕВНОВАНИЯ

ПО ПРОМЫШЛЕННОСТИ

Бюро Алтайского крайкома КПСС, исполнительный комитет краевого Совета депутатов трудящихся, президиум краевого совета профессиональных союзов и бюро крайкома ВЛКСМ рассмотрели итоги социалистического соревнования городов и городских районов, научно-исследовательских и проектных организаций, предприятий промышленности, строительства и транспорта за II квартал 1974 года. Решено по первой и второй группам городов ввиду невыполнения условий социалистического соревнования Красных знамен не присуждать.

За достижение высоких производственных показателей в социалистическом соревновании переходящие Красные знамена крайкома КПСС, крайисполкома, крайсовпрофа и крайкома ВЛКСМ присуждены:

по районам города Барнаула — Железнодорожному району;

по научно-исследовательским и проектным организациям — коллективу Алтайского научно-исследовательского института технологии машиностроения;

по предприятиям и организациям:

коллективам Барнаульского радиозавода, Славгородского завода радиоаппаратуры, Барнаульского ордена Ленина станкостроительного завода, Бийского химического комбината, Алтайского моторного завода, Алтайского ордена Ленина тракторного завода имени М. И. Калинина, Алтайского завода тракторного электрооборудования, Барнаульского аппаратурно-механического завода, Рубцовского завода тракторных запасных частей, барнаульского комбината химического волокна им. Ленинского комсомола, славгородского химзавода имени Г. С. Верещагина, Барнаульского сажевого завода, Барнаульского КЖБИ-2, треста Алтайстройиндустрия, производственного автотранспортного объединения Алтайстройтранс, Локтевского автотранспортного предприятия, Барнаульской овчинно-меховой фабрики, Кулундинского мехлесхоза, Барнаульской мебельной фабрики № 2.

Отмечена хорошая работа по выполнению социалистических обязательств во втором квартале 1974 года коллективов Алтайского вагоностроительного завода, Михайловского содового комбината, Кучукского сульфатного комбината, Барнаульского завода резиновых технических изделий, треста Барнаулжилстрой, Смоленской передвижной механизированной колонны № 26 управления Алтайсельстрой, барнаульской швейной фабрики «Авангард», Барнаульской швейной фабрики № 1, Барнаульской фабрики валяной обуви, Тальменского деревообрабатывающего комбината, Алтайского управления лесного хозяйства, Барнаульского электромеханического завода, треста Энергосельхозконструкция, треста Алтайсельэлектросеть-строй, Белоярского мачтопропиточного завода.

Решено отозвать переходящие Красные знамена крайкома КПСС, крайисполкома, крайсовпрофа и крайкома ВЛКСМ у Барнаульского завода асбестовых технических изделий, автоколонны № 1245, Бийского строительно-монтажного треста № 122 и у городов Рубцовска, Камня-на-Оби в связи с невыполнением условий социалистического соревнования.

Отмечена неудовлетворительная работа по организации социалистического соревнования, которая привела к невыполнению государственного плана II квартала по реализации продукции коллективами: Барнаульского котельного завода, Барнаульского завода транспортного машиностроения, Бийского фанерно-спичечного комбината, Бийского мясокомбината, Кулундинского завода сборного железобетона, треста Алтайсельстройконструкция.

ЗА ВЫСОКОЕ КАЧЕСТВО МОЛОКА

Рассмотрев итоги социалистического соревнования районов, совхозов, колхозов, предприятий молочной промышленности за производство молока и молочных продуктов высокого качества в первом полугодии 1974 года, бюро крайкома КПСС, исполнительный комитет краевого Совета депутатов трудящихся и президиум краевого совета профессиональных союзов признали победителями: **совхоз «Никольский»** Рубцовского района, **колхоз «Россия»** Змеиногорского района, **Заринский маслосыркомбинат** Сорокинского района.

Победителям присуждены переходящие Красные знамена крайкома КПСС, крайисполкома, крайсовпрофа и денежные премии: совхозу и колхозу—по 500 рублей для индивидуального премирования и по 300 рублей на приобретение культспортинвентаря, маслосыркомбинату — 500 рублей для индивидуального премирования и 200 рублей на приобретение культспортинвентаря.

Почетными грамотами крайкома КПСС, крайисполкома и крайсовпрофа награждены **совхоз «Закладинский»** Романовского района, **колхоз «Верный путь»** Тальменского района, **колхоз «Страна Советов»** Рубцовского района, **племенной завод «Катунь»** Бийского района, **птицесовхоз «Новоселовский»** Тальменского района, **Павловский головной маслосырзавод, Первомайский маслосырзавод, Смоленский головной маслосырзавод, Троицкий головной маслосырзавод.**

Ввиду того, что ни один из районов края не обеспечил выполнения условий соревнования, Красного знамени и премии району решено не присуждать.

Отметить положительную работу тружеников Рубцовского, Бийского, Угловского, Сорокинского и Романовского районов, перевыполнивших народнохозяйственный план закупок молока в первом полугодии 1974 года и обеспечивших сдачу 96—86 процентов молока первым и вторым сортом.

Бюро крайкома КПСС, крайисполком и крайсовпроф отметили также, что райкомы КПСС, райисполкомы, сельскохозяйственные и заготовительные органы Баевского, Топчихинского, Усть-Калманского, Усть-Пристанского, Благовещенского, Тогульского, Быстроистокского, Ребрихинского и некоторых других районов не выполнили комплекса мероприятий, рекомендованных постановлением бюро крайкома КПСС от 24 мая 1974 года, формально отнеслись к организации социалистического соревнования на фермах, в колхозах, совхозах, на предприятиях молочной промышленности.

В СОВЕТЕ МИНИСТРОВ СССР

27 июля состоялось заседание Совета Министров СССР, образованного на первой сессии Верховного Совета СССР девятого созыва.

На заседании были обсуждены итоги выполнения плана развития народного хозяйства СССР за первое полугодие 1974 г.

В результате принятых партийными, советскими, профсоюзными и хозяйственными органами мер по выполнению решений декабрьского (1973 г.) Пленума ЦК КПСС и широкого развертывания социалистического соревнования за досрочное выполнение плана четвертого, определяющего года девятой пятилетки достигнуты дальнейшие успехи в развитии экономики страны и повышении благосостояния советского народа.

Полугодовой план перевыполнен по общему объему промышленного производства и поставке большинства видов промышленной продукции, грузообороту всех видов транспорта, закупкам продуктов животноводства, по производительности труда в промышленности и на железнодорожном транспорте, прибыли и по ряду других важных показателей, как об этом недавно было сообщено ЦСУ СССР. Принятые коллективами предприятий социалистические обязательства на 1974 год по дополнительному производству промышленной продукции успешно выполняются.

В области сельского хозяйства в результате большой работы партийных и хозяйственных организаций в текущем году проведен комплекс мероприятий, направленных на получение высокого урожая сельскохозяйственных культур и дальнейший подъем производительных сил колхозно-совхозного производства.

За истекшее полугодие за счет государственных капитальных вложений и средств жилищной кооперации введены в эксплуатацию дома общей жилой площадью 27,7 млн. кв. метров.

Вместе с тем, как отмечалось на заседании Совета Министров СССР, в выполнении народнохозяйственного плана за первое полугодие 1974 г. имели место недостатки. По отдельным министерствам и союзным республикам недовыполнен план поставки народному хозяйству ряда важных видов продукции. Министерства, ведомства СССР и Советы Министров союзных республик недостаточно еще занимаются вопросами повышения качества выпускаемой продукции и обеспечения ее надежности и долговечности.

Совет Министров СССР обязал министров, руководителей ведомств СССР и Советы Министров союзных республик рассмотреть высказанные на заседании и содержащиеся в представленных материалах критические замечания и предложения, разработать и осуществить конкретные мероприятия по устранению имеющихся недостатков и обеспечить выполнение и перевыполнение народнохозяйственного плана на 1974 год.

При этом в соответствии с указаниями ЦК КПСС особое внимание должно быть обращено на выполнение плана ввода в действие производственных мощностей и основных фондов, более полное использование резервов мощностей, успешное проведение уборочных работ в текущем году, обеспечение сохранности зерна, закупку сельскохозяйственной продукции, засыпку семян, заготовку кормов для животноводства, а также на создание запасов топлива для работы в осенне-зимний период 1974—75 года, на всемерное увеличение производства товаров народного потребления, пользующихся спросом у населения, на улучшение их качества и ассортимента, на ускорение технического прогресса в народном хозяйстве и всемерное повышение качества выпускаемой продукции.

В принятом Советом Министров СССР решении даны указания по ряду других вопросов, связанных с осуществлением народнохозяйственного плана на 1974, определяющий год девятой пятилетки, а также поставлены задачи по обеспечению выполнения заданий 1975 года и пятилетки в целом в соответствии с Директивами XXIV съезда КПСС.

На заседании выступил с речью Председатель Совета Министров СССР **тов. А. Н. Косыгин.**

Сегодня — День работника торговли

Сегодня, в праздничный день, большинство работников торговли на своих обычных местах. Такова служба, которую мы называем службой хорошего настроения и без которой наша жизнь просто немыслима.

В коллективах городских и сельских магазинов, предприятий общественного питания, торговых баз, как и везде, развернуто широкое соревнование за досрочное выполнение планов и обязательств четвертого, определяющего года.

НА СНИМКАХ: комсомолка Надежда Пушкарева из центральной столовой районного центра Тогул. Ей присвоено звание «Лучший по профессии», она активная общественница; группа продавцов барнаульского магазина «Юбилейный» (слева направо) Р. Желещикова, Л. Шадрина, В. Шестова, Н. Захарова и Г. Ляпкова.

Фото Е. Нілея.

ДОРЧЕ ГЛАЗ Народного контроля

УБОРКЕ УРОЖАЯ — ВЫСОКУЮ ГОТОВНОСТЬ

Районные комитеты, группы народного контроля колхозов, совхозов, предприятий Сельхозтехники проверили ход выполнения постановления ЦК КПСС и Совета Министров СССР «О мерах по обеспечению уборки урожая и заготовок сельскохозяйственных продуктов в 1974 году». Одновременно шла расстановка сил дозорных на период завершения подготовки и проведения уборки урожая. Выявленные недостатки взяты под особый контроль. О фактическом положении дел накануне уборки рассказывают председатели районных комитетов народного контроля.

● ТРОИЦКОЕ

Бюро райкома партии и исполком районного Совета депутатов трудящихся утвердили состав районной оперативной группы дозорных. Ее задача — постоянно оказывать помощь группам и постам в организации контроля за ходом подготовки и проведения уборки урожая.

Райком КПСС и райисполком обязали секретарей партийных организаций колхозов, совхозов, председателей сельских Советов организовать на период подготовки и проведения страды временные контрольные посты в каждой бригаде, у комбайнов, а для оказания помощи им в этот напряженный период создать в хозяйствах оперативные группы из числа наиболее опытных народных контролеров, комсомольских прожектористов, депутатов сельских Советов, специалистов.

Сейчас в районе действуют 74 дополнительных поста и 9 оперативных отрядов. Все они активно ведут контроль на заготовке кормов, провели проверку готовности к уборке. Особое внимание обращалось на качество ремонта комбайнов, жаток, механизированных токов, транспортных средств.

Проверка показала, что в ходе подготовки к страде допускаются серьезные недостатки. Так, из 146 принятых из ремонта комбайнов низкое его качество было обнаружено у 12 машин. Все они прошли дополнительный ремонт и сейчас находятся на линейке готовности.

Особенно плохо шло дело с герметизацией комбайнов. После проверки хозяйства закупили нужное количество комплектов для герметизации. Эта работа взята под особый контроль.

Не все сделало и наше объединение Сельхозтехника. В ряде хозяйств недостает запасных частей шестнадцати наименований.

А. ФРОЛОВ.

● АЛТАЙСКОЕ

В хозяйствах района народные контролеры получили конкретные задания, созданы дополнительные посты. Проведена проверка готовности хозяйств к страде.

Еще много машин неисправных. Не закончен ремонт и всех 16 зерновых токов. После проведения рейда быстро приняли меры к устранению недостатков в совхозе «Мичуринец». В настоящее время здесь вся техника готова к уборке.

Плохо идут дела в совхозе «Советская Сибирь», где ждут ремонта многие зерноуборочные и силосоуборочные комбайны, жатки, тракторные тележки. Часть зерноуборочных комбайнов не герметизирована. Подобное положение в совхозах «Горный», «Куяганский», «Пролетарский». Частично ремонт сдерживается из-за отсутствия запасных частей.

Г. КРАСКОВ.

● СМОЛЕНСКОЕ

Краевой комитет народного контроля проверил готовность к уборке урожая в хозяйствах Смоленского района. Просчетов обнаружено немало. Один из них — приписки в отчетности по ремонту. В Белокурихинском совхозе по отчету подготовлено 32 зерноуборочных комбайна, а актов на приемку из ремонта только 20. В совхозе «Путь Ленина» принято из ремонта 6 комбайнов, а отчитались за 13.

В некоторых совхозах прошли по пути разукомплектовки комбайнов. В совхозе «Советская Россия» из 54 отремонтированных комбайнов 30 подготовлены только для косовицы (фактически превращены в самоходные жатки). А часть молотилок не только не отремонтирована, но и некомплектна. В совхозе «Путь Ленина» не приступали к ремонту четырехметровых жаток, у 22 комбайнов нет мотовил. Нынче потребуется вести косовицу на низком срезе, а двойные ножи жаток не готовятся, часть имеющихся ножей поржавела и не обеспечит нужного качества косовицы.

Результаты проверки обсуждены на заседании краевого комитета народного контроля. Комитет потребовал от объединения совхозов, треста Птицепром, районного управления сельского хозяйства принять неотложные меры по устранению выявленных недостатков, навести порядок в учете отремонтированной техники, восстановить разукомплектованные машины.

М. БАЛАНДИН,
инспектор краевого комитета народного контроля.

Заготовка кормов — ударный фронт

КАКИЕ ЕЩЕ НУЖНЫ УРОКИ?

Сроки... На заготовке кормов они всегда играют значительную роль. Однако нынешним жарким летом оперативность, разворотливость, высокие темпы, как никогда прежде, повышаются в цене. Во многом от них зависит успех кампании. Горячее солнце ускорило цветение трав, оно же ускоряет их высыхание. Потеря времени — потеря качества. А качество кормов включает в себя и другой показатель — количество.

Все это хорошо известно каждому, кто хоть мало-мальски знаком с сельским хозяйством, и в частности с животноводством. Тем большее удивление вызывает практика кормозаготовок, с которой пришлось познакомиться в Мамонтовском районе. Трудно избавиться от ощущения, что некоторые руководители хозяйств и районных организаций лишь вчера приехали в село, а до этого они понятия не имели о заботах животноводов.

Столь грустные выводы покоятся на не менее грустных фактах. Многие хозяйства упустили лучшие сроки уборки трав. На 15 июля в совхозе «Буканский» было скошено трав 27 и заготовлено сена 4,2 процента к плану. В колхозе им. Чапаева — соответственно 40 и 3,9. В целом по району скошена половина (всего половина!) имеющихся площадей, заготовлено сена 10,3, сенажа — менее десяти процентов.

К сожалению, и то немногое, что уже сделано, по своему качеству подчас не выдерживает критики. Не удивительно, если учесть, что, к примеру, в совхозах «Корчинский», имени XXIV партсъезда, колхозе имени Калинина и ряде других хозяйств грубо нарушается технология заготовки сена. Скошенные травы подолгу лежат под солнцем и теряют питательную ценность.

В районе слабо внедряются прогрессивные методы заготовки кормов. Из десяти хозяйств только пять заготовку сена ведут прессованием, только четыре закладывают сенаж, активное вентилирование вообще отсутствует. Или такой факт: в совхозе «Кировский» агрегат для приготовления витаминно-травяной муки часто простаивает из-за поломок (своевременно не подготовили к работе, а когда поломки устранятся — агрегат вновь стоит: не подвезли травяную массу. В результате из 2.000 центнеров травяной муки по плану заготовлено всего 21 центнер.

Казалось бы, сегодня нет необходимости говорить о том, что для укрепления кормовой базы нужно использовать абсолютно все возможности. Ведь жаркое лето, низкий травостой недвусмысленно и грозно напоминают: зима будет нелегкой. Учитывают ли это тревожное обстоятельство в Мамонтовском районе? На словах — да, на деле — нет. Об этом красноречивее всего говорят те же дела: ручная косьба не организована, заготовку веточного корма ведут только три хозяйства, в большинстве хозяйств остаются неубранными травы в оврагах, колках, придорожных и других участках.

Все эти беды начались не сегодня и не вчера. Их начало следует искать в период, когда должна была готовиться соответствующая техника. А готовилась она так, что в разгар кормозаготовок, к 3 июля, в совхозах района бездействовала треть копнителей-уборщиков (их не успели привести в порядок). Подобная же участь постигла 12 процентов пресс-подборщиков.

Каждый работник не застрахован от ошибок. Но одни из этих ошибок делают соответствующие выводы, а другие повторяют их вновь и вновь. Как это ни прискорбно, однако же факты свидетельствуют: некоторые руководители Мамонтовского района глухи к собственному горькому опыту. Важнейшая отрасль, какой является животноводство, здесь не пользуется должным вниманием. И вновь обратимся к фактам. В прошлом году район заготовил сена 68, сенажа — 43, силоса — 64, соломы — 69 процентов к плану. Нарушение государственной дисциплины сегодня дорого обходится животноводам района: за истекшее полугодие крупного рогатого скота пало больше, чем за соответствующий период прошлого года. Производство молока за первое полугодие снизилось на 18 процентов.

Какие еще нужны уроки, чтобы сделать практические выводы?

Чего ждут начальник управления сельского хозяйства райисполкома Н. М. Игошин и директор Мамонтовского треста совхозов Г. И. Гольцов? Непонятно!

А. СИНЕЛЬНИКОВ,
инспектор краевого комитета народного контроля.

На снимке нашего внештатного фотокорреспондента Н. Буторина — одна из лучших швей Славгородской швейной фабрики Валентина Шлей. Сменное задание она выполняет на 120—130 процентов, с хорошим качеством работы.

ДЕЛОВОЕ НАЧАЛО

На контроле — постановление бюро крайкома КПСС «О мерах по повышению качества молока и молочных продуктов на фермах колхозов и совхозов и предприятиях молочной промышленности края».

Волчихинский районный комитет народного контроля проверил состояние ферм и выполнение заданий по продаже молока и его качества. В ходе проверки выяснилось, что не было намечено мер по выполнению постановления бюро крайкома КПСС. Качество молока оставалось низким.

Не боролся за качество молока и Волчихинский маслосырзавод. Территория завода засыпана шлаком, при движении автотранспорта подымалась пыль и загрязняла продукцию. Время прибытия и убытия молоковозов не регистрировалось. Машины в ожидании разгрузки долго стояли, что приводило к ухудшению качества молока.

Итоги проверки обсуждались в хозяйствах, на заседании комитета народного контроля. Виновные строго наказаны. Намечены меры по устранению недостатков.

Для организации постоянного контроля комитет создал оперативную группу, а на маслосырзаводе с 20 июня организовано ежедневное дежурство зооветспециалистов. На каждой ферме созданы посты народного контроля.

Все эти меры уже дали положительные результаты. Наводится санитарный порядок на фермах. Значительно сократились расхождения в весе молока и его жирности, определенные в хозяйствах и на заводе.

В районе установлен день смотра качества молока. Организованы занятия по изучению санитарии и гигиены.

Территория завода огорожена, введен пропускной режим, подъездные пути бетонируются, реконструируется эстакада для выгрузки молока.

Качество молока улучшилось, поднялся его зачетный вес. Так, по совхозу «Партизанский» в июне он увеличился на 106 процентов.

Это только начало большой работы по улучшению качества молока. Но начало хорошее, деловое.

М. ИСТОМИН,
председатель Волчихинского комитета народного контроля.

НИ ТЕМПОВ, НИ КАЧЕСТВА

На строительстве комбикормовых заводов

Мощные заводы по производству комбикормов строятся на станциях Кулунда и Повалиха. О том, как трест Алтайэлеваторстрой справляется с подрядом, свидетельствует заголовок «Ни темпов, ни качества». Почему? Из-за нехватки рабочих. По Кулундинскому заводу обеспеченность кадрами составляет 70, а по Повалихинскому — 77 процентов. Причина вроде весьма существенная: ведь дефицит рабочей силы — явление, которое присуще не только стройкам.

Не будем, однако, спешить с выводами. Посмотрим, что же делается, чтобы ликвидировать недостаток, серьезно тормозящий строительство важнейших объектов. И там, и здесь плохо налажен быт рабочих. До сих пор не сделаны летние душевые. Более того, на стройке Повалихинского завода не организовано питание, — столовая здесь еще только строится. Удивительно ли, что рабочие неохотно идут сюда, а если и идут, то многие из них долго не задерживаются?

Нехватка рабочих, вообще всякого рода трудности предполагают особую собранность, особо высокую ответственность за порученное дело, постоянный контроль за ходом работ. Что же мы видим на объектах? Низкую организацию труда и, как сопутствующие ей, простои и брак. Иными словами, даже имеющаяся (пусть и недостаточная) рабочая сила используется не лучшим образом.

Правда, трест Алтайэлеваторстрой нередко подводят поставщики: стройки, во-первых, крайне неудовлетворительно обеспечены необходимыми материалами, во-вторых, поступающие материалы часто являют собой брак. В этом смысле можно предъявить серьезные претензии к Бийскому полигону железобетонных изделий, Каменскому кирпичному заводу крайпромстроя, Барнаульскому комбинату стеновых материалов. О том же, как бракоделы подводят строителей, можно судить по такому факту. В 1973 году Тальменский завод железобетонных изделий поставил на стройку Кулундинского завода 186 ригелей, каждый из которых можно оценить только одним словом «брак». В результате строительство объекта было задержано почти на полгода.

Такая работа поставщиков, безусловно, достойна всяческого осуждения. Однако и теперь не будем спешить с выводами, как-то оправдывающими генподрядчика. Дело в том, что Алтайэлеваторстрой нередко сам повинен в перечисленных бедах — он несвоевременно оформляет заказы на изготовление и поставку различных конструкций; поставщики, естественно, вынуждены либо не укладываться в сроки, либо спешить в ущерб качеству. В итоге, кроме всего прочего, ряд субподрядчиков не обеспечен фронтом работ. Время идет, а дело стоит. Основная тяжесть работ откладывается на четвертый квартал, что, понятно, чревато штурмовщиной со всеми вытекающими из нее последствиями.

Что же получается? Получается, что в затяжке строительства виновны многие и, как это бывает в таких случаях, никто.

Сложившаяся ситуация, вероятно, как-то прояснится, если ко всем упомянутым и неупомянутым «многим» мы добавим имя еще одного виновника — заказчика, которым является краевое управление хлебопродуктов. Фактически оно не вникало в ход дела. Чем иначе объяснить несвоевременное и неправильное финансирование строительства? Чем иначе объяснить несогласованную работу организаций, от которых зависит возведение столь важных объектов? Чем иначе объяснить наличие неразумной практики, которая давно, решительно и неединожды осуждена и которая называется распылением средств? А ведь именно распыление сил и средств неуклонно, с каждым месяцем ведет к увеличению незавершенного строительства, к тому, например, что на Кулундинском заводе давно нарушен график монтажа имеющегося здесь импортного оборудования стоимостью более миллиона рублей.

По вине заказчика не обеспечена своевременная передача лимитов проектному институту для текущего проектирования, задерживается пересчет смет в связи с изменениями рабочих чертежей по отдельным объектам обоих заводов. До сих пор не выделены средства на жилищное строительство. Перечень претензий, к сожалению, можно было бы продолжать...

Суммируя все сказанное, приходишь к выводу, что беда обеих строек в низком чувстве ответственности, в том, что руководители указанных организаций и предприятий нарушают государственную дисциплину, прежде всего легко относятся к выполнению своих служебных обязанностей. Вот почему именно на эти вопросы соответствующие комитеты и группы народного контроля должны обращать повседневное внимание.

А. ЗЛОБИН,
зав. внештатным отделом строительства краевого комитета народного контроля.

ПОГОДА И ПОСЕВЫ

Кончается самый жаркий месяц года — 11 — 12 июля термометр показывал 35—42 градуса. Такая высокая температура воздуха в отдельных районах края (Шелаболиха, Ребриха, Завьялово, Поспелиха, Солонешное, Краснощеково, Змеиногорск и Успенка) отмечена впервые за весь период наблюдений. По большинству остальных районов она была на уровне абсолютного максимума. На поверхности почвы температура достигала 55—60 градусов и выше. Среднедекадная температура воздуха составила 18—22 — на 1—2 градуса выше нормы. Сумма эффективных температур составила 980 — 1.200 — выше нормы на 130—200 градусов.

Нынешний июль скуп на дожди. В Хабарах, Панкрушихе, Камне, Баеве, Тюменцеве, Шелаболихе, Шипунове, Поспелихе и Угловском дождей не было вообще. Наибольшее же количество осадков выпало в Топчихе — 36, Солонешном — 25, Чарышском, Змеиногорске, Рубцовске, Калманке и Кулунде — 13—18 миллиметров (20—40 процентов месячной нормы).

Агрометеорологические условия продолжали оставаться неблагоприятными для роста и развития сельскохозяйственных культур. Прошедшие в конце декады кратковременные ливневые дожди на большей части территории края не улучшили состояние посевов.

Озимая рожь и пшеница 16—20 июля почти повсеместно закончили цикл своего развития и вступили в фазу восковой спелости.

Яровые зерновые. Посевы ранних сроков сева уже вступили в фазу молочной спелости — это на 5—14 дней раньше обычного. Яровые более поздних сроков сева колосились и цвели. Средняя высота растений на большей территории края составляет всего 30 — 60, на северо-востоке и юго-востоке края — 61—71, а в Алейске, Шипунове, Баеве, Шелаболихе — не более 20—26 сантиметров.

Запасы продуктивной влаги в метровом слое почвы очень низкие: 100—300 тонн на гектаре, а местами (Шипуново, Завьялово, Ребриха) близки к мертвым запасам. Следует отметить, что отсутствие осадков в последующий период отрицательно скажется на наполненности зерна.

Ячмень и овес также наливают зерно.

Гречиха повсеместно продолжает цвести. Высота растений — 20—25, в Чарышском, Красногорском — 38 — 48 см.

Кукуруза. Условия для накопления зеленой массы кукурузы на большей территории края были неудовлетворительными. Жаркая погода, недостаток осадков вызвали уменьшение запасов влаги в метровом слое почвы на 100 — 200, местами (Целинное, Поспелиха, Новичиха, Урожайное) на 300—400 тонн на гектаре.

На посевах продолжалось листообразование, преобладающими фазами развития были 13—15-й, на посевах поздних сроков сева — 11-й лист. Средняя высота растений от 40—60 до 65—95, местами — 95—110 см. Состояние посевов удовлетворительное, в большинстве районов Кулундинской степи, а также в Камне, Мамонтове, Поспелихе, Ребрихе, Топчихе, Косихе плохое.

Сахарная свекла. У нее продолжается рост корнеплода, смыкание растений в рядках и закрытие междурядий. Растения интенсивно расходуют влагу. По сравнению с первой декадой июля ее запасы в метровом слое уменьшились на 100—250 тонн на гектаре и составили в восточных и предгорных районах 800—1.100, в Смоленском и Усть-Калманке — 1.200—1.400 тонн на гектаре. В большинстве районов Приобской лесостепи и Алейской степи запасы влаги были очень низкими — 350—690 тонн на гектаре, а в Шипунове их практически нет.

Овощные культуры. Тепла для них было достаточно, однако для нормального их роста и развития требовался искусственный полив. У огурцов и томатов отмечено цветение, у капусты — завивание кочана.

Август — последний месяц лета. Каким он ожидается на Алтае? Среднемесячная температура будет ниже нормы на 1—2 и составит 13—17 градусов. В первой декаде будет постепенное понижение температуры: ночью от 9—14 до 5—10, днем от 23—28 до 19—24 градусов. Во второй декаде температура повысится: ночью от 5—10 до 11—16, днем от 15—20 до 25—30 градусов, а затем опять снизится. В третьей декаде температура будет ночью 8—13, днем 20 — 25 градусов.

Месячное количество осадков составит 25—40 мм (меньше нормы, на юге края — норма).

Учитывая прогноз погоды и состояние посевов, можно предположить, что восковая спелость у яровой пшеницы ранних сроков сева наступит в конце июля, у посевов поздних сроков — 10—15 августа. Выметывание метелки у кукурузы раннеспелых сортов и среднеранних (Буковинская-2 и Буковинская-3) ожидается в шестой пятидневке июля. Среднепоздние сорта будут выметывать метелку в последних числах июля — первой декаде августа.

Л. ШУВАЕВА,
старший инженер Алтайской гидрометобсерватории.

ПОЛЕ ТВОРЧЕСКОГО ТЯГОТЕНИЯ

— Пойдем, я покажу тебе одну вещь, — встретил мастер участка Порошин начальника технического бюро Стыпалковского.

— Обрезки ленты?

— Хм, угадал. Надо все же что-то предпринимать, ведь половина — в дело, остальное — в отходы. Неужели ничего нельзя придумать? Смотри-ка, как мы с ней расправляемся.

Они подошли к ящику, на котором было написано «медь». Мелкую стружку в нем прикрывали золотистые рулоны. Непосвященному могло показаться, что свалена сюда медная лента по чьей-то ошибке.

— Смотри, почти вся кривая. Может быть, поставщики брак подбрасывают?

— Да нет, не в этом дело, — инженер-технолог задумчиво смотрел на груду выброшенного металла.

Мастер понимал, что не зря зашел в цех руководитель технического бюро. Не дает покоя ему эта лента уже давно. В самом деле, за год больше тонны дорогого металла — в ящик.

— Думай, Владислав, на меня можешь полностью рассчитывать, если понадоблюсь.

— Понадобишься, Дмитрий Федорович. Давай соображать. Чтобы ленту выровнять, убрать неугодную нам «сабельность», надо ее потянуть. Другого способа нет.

— Тянули... Толку мало.

— Холодную тянули, а надо нагреть до такой температуры, чтобы не вывести из твердости, но сделать податливее.

— А как ты ее нагреешь? В рулоне бесполезно: пока раскатаешь — остынет.

— Электротоком нагреем. Но вот до какой температуры? Какой брать трансформатор?

А через три дня по замыслу и чертежам Стыпалковского было изготовлено оригинальное приспособление для терморихтовки медной ленты. Провели испытание. Успех превзошел все ожидания. Нагретая электротоком до 200 градусов, лента легко вытянулась и потеряла свою «сабельность», сохранив прочность. Это была, пусть маленькая, но для конкретного участка производства очень важная победа. Теперь весь рулон ленты шел в дело, до одного сантиметра.

Мастер был доволен:

— Нехитрая вроде бы штука, а вот, поди ж ты. Как это мы раньше не додумались? Спасибо, Владислав!

О Стыпалковском на заводе говорят, что из технологов у него, пожалуй, самая большая творческая отдача. Он из тех, кто не успокаивается. На том же участке Порошина наступал момент, когда одну, довольно сложную деталь приходилось перебрасывать в другой цех, к газосварочному аппарату. А что такое переброска? Считай, сутки пролетели, а то и больше. Пробовали паять на месте, но проку слишком мало.

Технология с такой «петлей», необходимой в силу обстоятельств, в свое время вышла из бюро Стыпалковского. Но он поставил перед собой задачу как можно быстрее ликвидировать изъян. Возникла мысль применить здесь пайку способом контактного разогрева. Идею подхватил и осуществил молодой технолог Владимир Дорофеев, недавно окончивший техникум. А Стыпалковский испытал двойную радость: и от того, что сделано дело и что увидел в своем помощнике творческую искорку, изобретательскую жилку — те самые качества, без которых не может быть настоящего технолога.

А сколько бывает «открытий» на цеховых и заводском днях качества, при скрупулезной проверке исполнения техпроцесса, внимательном изучении результатов испытаний аппаратуры. Здесь только будь внимательным, технолог! От тебя зависит, как и с какими затратами исполняется задуманное конструктором.

Взять, к примеру, сложный вибростенд для испытания на прочность изготовленных на заводе приборов. Он мог принимать на себя в рабочем положении изделия весом не более 20 килограммов. Стыпалковский сумел увеличить его силу в 10 раз. Это было оригинальное решение, которое высоко оценили производственники. Таких вот проникновений в самое существо конструкций наберется немало, если проследить многолетнюю производственную деятельность этого талантливого специалиста.

На завод геофизической аппаратуры Стыпалковский пришел в 1957 году, когда предприятие только начинало свою историю. Ему в то время едва исполнилось 18 лет, но за плечами уже был трехлетний стаж работы фрезеровщиком.

Фрезеровщик фрезеровщику рознь. Где-то он месяцами и даже годами выполняет одну и ту же работу, что имеет и плюсы свои и немалые минусы. На «Геофизике» фрезеровщику чуть ли не каждый день дают новое задание.

— Знаете, какая это была для меня школа! — вспоминает Владислав Георгиевич. — На всю жизнь.

Один из главных специалистов предприятия, он обладает нынче тем объемом знаний, который особенно ценится на производстве. В них есть необходимая широта, и, что особенно важно, они очень действенны, отзывчивы на повседневную жизнь цехов. Стыпалковский черпает знания в специальной литературе — и в той обязательно, что поступает из бюро технической информации, и другой. И такого рода учебу он считает той же работой.

Хороший специалист создает вокруг себя как бы поле творческого тяготения. Стыпалковский умеет зажечь огонек в людях, поднять содержательность и значимость труда не только инженера и технолога, но и рядового рабочего. Взять хотя бы тот случай с терморихтовкой медной ленты. В выходной день вместе с ним испытывал новое приспособление слесарь Иван Печенкин. Пришел он в цех не по обязанности, не любопытства ради, а потому, что с самого начала его глубоко заинтересовала эта трудная проблема и с ним не раз советовался инженер.

Бывает, требуется преодолеть привычное в сознании людей, работающих на данном участке, а то и в целом цехе. Немало трудностей производственного и психологического характера одолел Стыпалковский, пока внедрил в одном из цехов монтаж приборов конвейерно-поточным методом. Стояли на сборке специалисты высшего класса, каждый выполнял последовательно не один десяток операций. Поручи менее опытному — дело не пойдет. А где их взять, опытных-то, сколько их надо при постоянном увеличении объема производства? И вот конвейерная линия, расчленение сложного трудового процесса — узкая специализация. В общем-то, дело не новое, другими испытанное. А все-таки некоторые побаивались: пойдет ли? Не хватало специалистов для разработки технологии, не всегда вовремя поступали комплектующие изделия, не было необходимых навыков у монтажниц, которые заняли рабочие места на точках потока. И все-таки первая конвейерная линия была запущена в работу к намеченному сроку. И сразу же обнаружилась огромная выгода: трудоемкость снизилась почти в три раза. Это и была цена настойчивости специалиста.

Главным фактором, который помог стать умелым специалистом, Владислав Стыпалковский считает товарищескую и деловую обстановку, сложившуюся в отделе главного технолога. Наладилось здоровое соперничество коллективов технических бюро. Одним из них руководит Юрий Иванович Гречаник, заместитель секретаря парткома завода. Грамотный специалист, с замечательной деловой чертой — обязательностью. На заводе знают — сказал Гречаник, значит, сделает. И к тому сроку, который назначил. Так было, когда ему поручили организовать работу конвейерной линии в другом сборочном цехе.

— По науке все получилось, — заключил Стыпалковский.

Или Геннадий Налимов. У него можно учиться беречь время. Сейчас он буквально живет в механическом цехе, где запускают на полную мощность станки с программным управлением.

Недавно коллектив Барнаульского завода геофизической аппаратуры отметил свое двадцатилетие. Что же достигнуто? За годы восьмой и девятой пятилетки, например, в 4,5 раза увеличилось производство валовой продукции на одного работающего. И надо иметь в виду, что сейчас завод выпускает продукцию, освоенную в течение последних пяти лет. Когда знакомишься с людьми этого предприятия, то поймешь, что ничего в этом нет неожиданного. Как сказал бы Владислав Стыпалковский: «Норма. По науке».

Д. ЩЕТИНИН.

ТОРЖЕСТВО СОВЕТСКОЙ ДЕМОКРАТИИ

(Начало на 1-й стр.)

Таковы, товарищи депутаты, вносимые на ваше рассмотрение и утверждение предложения о составе Президиума Верховного Совета СССР. (Аплодисменты).

* * *

Депутаты обеих палат единогласно избирают Президиум Верховного Совета СССР.

Сессия переходит к рассмотрению вопроса об утверждении Указов Президиума Верховного Совета СССР. С докладом по этому вопросу выступил секретарь Президиума Верховного Совета СССР депутат **М. П. Георгадзе.**

Верховный Совет СССР утвердил Указы Президиума Верховного Совета СССР и принял соответствующие законы.

Затем председательствующий огласил поступившее на его имя заявление Председателя Совета Министров СССР депутата **А. Н. Косыгина:**

«В соответствии с Конституцией СССР и в связи с тем, что на рассмотрение Верховного Совета СССР поставлен вопрос об образовании правительства СССР, Совет Министров считает свои обязанности исчерпанными и слагает свои полномочия перед Верховным Советом.

Совет Министров СССР просит Вас довести это заявление до сведения Верховного Совета Союза Советских Социалистических Республик».

Слово предоставляется Генеральному секретарю ЦК КПСС депутату **Л. И. Брежневу,** встреченному горячими, продолжительными аплодисментами.

Выступление депутата Л. И. БРЕЖНЕВА

Товарищи депутаты! Совет Министров СССР, руководствуясь политикой Коммунистической партии и решениями Центрального Комитета, за истекшее время провел большую работу по выполнению задач развития народного хозяйства, вытекающих из решений XXIV съезда КПСС.

Мы только что заслушали заявление о сложении Советом Министров СССР своих полномочий перед Верховным Советом.

Принимая к сведению это заявление, по поручению Центрального Комитета Коммунистической партии Советского Союза вношу на ваше рассмотрение предложение, поддержанное партийной группой Верховного Совета и Советами Старейшин палат,— вновь назначить Председателем Совета Министров СССР товарища Косыгина Алексея Николаевича. **(Продолжительные аплодисменты).**

Предлагается поручить товарищу Косыгину Алексею Николаевичу представить Верховному Совету предложения о составе правительства СССР. **(Аплодисменты).**

* * *

Верховный Совет СССР единогласно принимает постановление по заявлению Председателя Совета Министров СССР, в котором принимается к сведению заявление Председателя Совета Министров СССР, одобряется деятельность Совета Министров СССР. Товарищ А. Н. Косыгин назначается Председателем Совета Министров СССР и ему поручается представить Верховному Совету СССР предложения о составе правительства СССР. Совету Министров СССР поручено продолжать выполнение своих обязанностей до образования Верховным Советом СССР правительства СССР.

На этом первое совместное заседание Совета Союза и Совета Национальностей объявляется закрытым.

* * *

В 15 часов в Большом Кремлевском дворце открылось второе совместное заседание Совета Союза и Совета Национальностей Верховного Совета СССР.

Горячими, продолжительными аплодисментами встретили депутаты и гости руководителей Коммунистической партии и Советского государства.

Председательствует Председатель Совета Союза депутат **А. П. Шитиков.**

Верховный Совет СССР приступает к образованию правительства СССР — Совета Министров СССР.

Слово предоставляется Председателю Совета Министров СССР депутату **А. Н. Косыгину,** встреченному продолжительными аплодисментами.

А. Н. Косыгин в соответствии с поручением Верховного Совета СССР представляет на утверждение состав правительства Союза Советских Социалистических Республик — Совета Министров СССР, одобренный Центральным Комитетом КПСС и партийной группой Верховного Совета СССР. Он называет кандидатов на посты первого заместителя Председателя Совета Министров СССР, заместителей Председателя Совета Министров СССР, министров, председателей комитетов СССР и других членов правительства, а также Председателей Советов Министров союзных республик, которые по должности, в соответствии со статьей 70 Конституции СССР, входят в состав Совета Министров СССР.

Что касается председателя Государственного комитета Совета Министров СССР по вопросам труда и заработной платы и председателя Государственного комитета цен Совета Министров СССР, которые согласно Конституции входят в состав правительства СССР, сказал далее А. Н. Косыгин, — соответствующие предложения будут представлены в Верховный Совет СССР дополнительно.

Верховный Совет СССР единогласно утвердил состав правительства СССР — Совета Министров СССР.

Затем А. Н. Косыгин говорит.

Выступление депутата А. Н. КОСЫГИНА

Уважаемые товарищи депутаты! Разрешите мне от имени всех утвержденных вами членов Советского правительства и от себя лично выразить самую глубокую благодарность нашей партии, ее Центральному Комитету, Верховному Совету СССР за оказанное нам доверие и одобрение деятельности правительства. **(Аплодисменты).**

Оценка деятельности Совета Министров СССР за истекшее время, которая дана в выступлении на сессии Генерального секретаря ЦК КПСС Леонида Ильича Брежнева, воспринята всем составом правительства как призыв к дальнейшему совершенствованию всей нашей работы в интересах нашего великого советского народа.

Мы отдаем себе отчет в том, сколь высока честь и сколь огромна ответственность, возлагаемая на членов Совета Министров СССР. Однако в акте единогласного утверждения нового состава Советского правительства высшим органом государственной власти Союза Советских Социалистических Республик мы видим прежде всего выражение полного одобрения политики нашей Коммунистической партии, ее последовательной и неуклонной борьбы за претворение в жизнь высоких коммунистических идеалов.

Вся деятельность Совета Министров СССР по руководству народным хозяйством, наукой, образованием, культурой и другими сферами государственной деятельности, последовательность и стабильность внутренней и внешней политики Советского государства определяются руководящей ролью КПСС в развитии нашего общества, научно обоснованной стратегией и политикой социально - экономических преобразований, великими целями построения коммунистического общества.

Главное направление социально-экономического развития нашего общества на данном историческом этапе, конкретные задачи в области хозяйственной и культурной жизни общества, а также линия внешней политики нашего государства получили всестороннюю разработку в решениях XXIV съезда КПСС, в постановлениях Пленумов ЦК КПСС, в важнейших решениях Политбюро, в программных выступлениях Генерального секретаря ЦК КПСС Л. И. Брежнева.

Совету Министров СССР, всем министерствам и ведомствам предстоит огромная работа, связанная с практической реализацией поставленных перед страной задач. Она потребует от всех нас полной отдачи сил, энергии, инициативы, неустанного поиска лучших решений на всех участках работы, по-настоящему творческого отношения к делу.

Советское правительство в соответствии с директивами партии сосредоточит свое внимание на дальнейшем улучшении руководства нашим быстрорастущим и все более усложняющимся хозяйством, на повышении дисциплины и организованности, требовательности к себе и ко всем звеньям государственного аппарата.

Уважаемые товарищи депутаты! Доверие партии и народа не только налагает высокую ответственность, но и воспринимается нами как великий вдохновляющий стимул.

От имени всех членов правительства и от себя лично разрешите заверить вас в том, что Совет Министров СССР сделает все, чтобы оправдать высокое доверие и выполнить волю советского народа, строящего коммунизм под испытанным руководством нашей великой Коммунистической партии. **(Продолжительные аплодисменты).**

Депутаты переходят к рассмотрению вопроса о назначении Генерального Прокурора СССР. Слово предоставляется Председателю Президиума Верховного Совета СССР депутату **Н. В. Подгорному.**

Выступление депутата Н. В. ПОДГОРНОГО

Товарищи депутаты! Конституционный срок полномочий Генерального Прокурора СССР, как известно, составляет семь лет.

В связи с тем, что товарищ Руденко Роман Андреевич на этот пост был назначен в 1967 году и, следовательно, срок его полномочий истек, в повестку дня данной сессии включен вопрос о Генеральном Прокуроре нашего государства.

Президиум Верховного Совета СССР вносит предложение вновь назначить на должность Генерального Прокурора товарища Руденко Р. А. Это предложение одобрено ЦК КПСС, партийной группой Верховного Совета СССР и Советами Старейшин палат.

Товарищ Руденко Р. А. обладает большим опытом государственной работы. Свыше 40 лет служит он в органах прокуратуры, пользуется авторитетом как один из видных деятелей советской юстиции.

Возглавляемая Генеральным Прокурором единая система органов прокуратуры призвана всемерно способствовать последовательному осуществлению принципа социалистической законности во всей жизни нашего общества — как неотъемлемой предпосылки хозяйственно-организаторской и социально-культурной деятельности Советского государства.

Позвольте, товарищи депутаты, выразить от вашего имени уверенность в том, что товарищ Руденко Р. А. оправдает доверие Центрального Комитета КПСС и Верховного Совета СССР, будет достойно выполнять обязанности, возлагаемые Конституцией на Генерального Прокурора СССР. **(Аплодисменты).**

* * *

Единогласно принимается постановление о назначении Генеральным Прокурором СССР тов. Р. А. Руденко.

Все вопросы повестки дня рассмотрены. Первая сессия Верховного Совета СССР девятого созыва объявляется закрытой.

(ТАСС).

Сегодня — День Военно-Морского Флота СССР

Океанский, ракетоносный

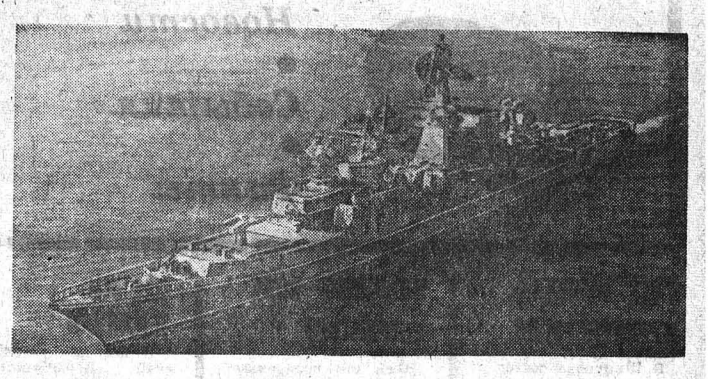

Адмирал В. АЛЕКСЕЕВ,
первый заместитель начальника Главного штаба Военно-Морского Флота, Герой Советского Союза.

28 июля советский народ и воины его Вооруженных Сил празднуют День Военно-Морского Флота СССР. В нынешнем году он отмечается в обстановке большого трудового, творческого подъема, вызванного Обращением Центрального Комитета КПСС к партии, к советскому народу — ознаменовать четвертый год пятилетки новыми успехами в выполнении решений XXIV съезда КПСС. Личный состав флота воспринял этот вдохновляющий партийный документ как боевую программу действий.

Наш флот — неотъемлемая часть Советских Вооруженных Сил, надежно охраняющих созидательный труд советского народа и народов всех стран социалистического содружества.

Целеустремленная плодотворная деятельность ЦК КПСС, его Политбюро, Генерального секретаря ЦК КПСС товарища Л. И. Брежнева по обеспечению прочного мира на планете, за разрядку международной напряженности привела к коренному повороту в международных отношениях. Но, как отметил Леонид Ильич в своей речи перед избирателями Бауманского округа города Москвы, гонку вооружений, к сожалению, остановить не удалось. В этих условиях Центральный Комитет партии, руководящие органы нашего государства продолжают уделять неослабное внимание укреплению оборонной мощи социалистической Родины. Выполняя волю партии и народа, Советский Военно-Морской Флот бдительно несет свою почетную вахту.

История создания, развития и деятельности флота тесно связана с историей нашей Родины. Советские моряки, наследники славных традиций русского флота, вписали немало героических страниц в историю наших доблестных Вооруженных Сил. Благодаря неустанной заботе родной Коммунистической партии, самоотверженному труду советского народа, по мере укрепления экономического и военного могущества Советский Союз создавал мощный Военно-Морской Флот.

Великая Отечественная война богата многочисленными примерами активных, самоотверженных действий всех родов сил Военно-Морского Флота.

Кроме задач, решавшихся непосредственно с сухопутными войсками, флоты решали и свои самостоятельные задачи на обширных морских просторах.

Десятки боевых кораблей и транспортов врага пошли ко дну от метких торпедных и артиллерийских залпов подводных лодок М. Гаджиева, В. Старикова, И. Травкина, И. Фисановича, И. Колышкина, Н. Лунина, М. Грешилова и других прославленных подводников.

Незабываемые подвиги были совершены экипажами эсминцев «Грозный» и «Гремящий», катерниками А. Шабалиным, С. Осиповым, М. Подымахиным и другими. Ужас наводили на фашистских захватчиков прославленные летчики - асы Б. Сафонов, П. Сгибнев, З. Сорокин, Е. Преображенский, И. Борзов и многие другие.

Всего за время войны флоты потопили более двух с половиной тысяч кораблей, транспортов и вспомогательных судов противника.

Свыше 350 тысяч моряков получили ордена и медали, более 500 стали Героями Советского Союза, а семь из них — Б. Сафонов, А. Шабалин, В. Леонов, В. Раков, Н. Степанян, А. Мазуренко, Н. Челноков удостоены этого звания дважды. Орденами, почетными наименованиями и гвардейскими званиями были отмечены более 250 кораблей и частей флота. Заслуженная оценка флотов перед Родиной нашла свое отражение в том, что они стали Краснознаменными, а Балтийский флот — дважды Краснознаменным.

В послевоенные десятилетия Советский Военно - Морской Флот неизмеримо вырос и окреп.

Современные подводные лодки, надводные корабли и авиация обеспечивают флоту возможность не только вести борьбу на воде, под водой и в воздухе, но и надежно поражать важные наземные объекты на заморских территориях.

У пультов управления атомными реакторами, ракетным оружием, электронно-вычислительными устройствами, радиолокационными и гидроакустическими станциями находятся специалисты высокой квалификации. Сейчас более 90 процентов личного состава флота — классные специалисты. Офицерский корпус Военно - Морского Флота имеет высокую специальную и политическую подготовку. На атомных подводных лодках и ракетных кораблях весь офицерский состав имеет высшее образование. Более 90 процентов офицеров — коммунисты и комсомольцы.

Вместе с подводными лодками авиация составляет один из главных родов сил нашего флота и является одной из его основных ударных сил. Она стала сверхзвуковой, ракетоносной. Сочетание реактивного самолета с дальнобойной ракетой создало новую основу для наращивания мощи и мобильности ударных сил флота.

Важное значение имеют также противолодочная авиация и вертолеты, оснащенные эффективной аппаратурой и оружием для поиска и уничтожения подводного противника.

Современные надводные корабли — противолодочные, ракетные и другие обладают мощным оружием и отличными мореходными качествами. Они могут успешно вести борьбу с подводными лодками, группировками надводных кораблей противника, высаживать морские десанты, оказывать огневую поддержку сухопутным войскам и выполнять ряд других задач в любых климатических условиях.

Претерпела большие качественные изменения в процессе технической революции прославленная в Отечественную войну морская пехота. Она оснащена современным оружием для нанесения мощных дерзких ударов.

Сила и боевое могущество Военно - Морского Флота, как и всех Вооруженных Сил нашей страны, неисчерпаемы прежде всего потому, что они опираются на экономическую и духовную мощь страны. Личный состав флота вооружен самой передовой марксистско - ленинской идеологией. На учениях и маневрах, в дальних океанских плаваниях, при посещении многочисленных иностранных портов с дружественными визитами личный состав флота неизменно демонстрирует свою преданность Родине, высокую боевую выучку, бдительность, готовность выполнить любые задания нашей родной партии и Советского правительства.

Ныне на флоте нет такого коллектива, который не включился бы в социалистическое соревнование за отличное выполнение задач, поставленных министром обороны СССР, главнокомандующим Военно - Морским Флотом. На флотах в ответ на призыв гвардейцев - ракетчиков противовоздушной обороны страны развернулось патриотическое движение за дальнейшее повышение боевой готовности, отличное знание и сбережение оружия и военной техники. В этом большом деле, как всегда, передовиками являются коммунисты и комсомольцы. На Краснознаменном Северном флоте моряки атомной подводной лодки «Ленинский комсомол» длительное время удерживают звание отличного корабля. Экипаж атомохода не раз бывал в длительных океанских плаваниях.

Отличных успехов в боевой и политической подготовке добились десятки других кораблей и частей флотов, среди них крейсеры «Адмирал Ушаков», «Адмирал Сенявин», большие противолодочные корабли «Адмирал Исаков», «Бодрый», «Образцовый», «Красный Кавказ», эскадренные миноносцы «Скромный», «Дальневосточный комсомолец», гвардейская авиационная часть полковника В. Гришина и другие.

В Обращении Центрального Комитета Коммунистической партии Советского Союза ко всем избирателям, гражданам Союза Советских Социалистических Республик сказано: «Родина доверила воинам Советской Армии и Военно-Морского Флота защиту завоеваний социализма, и они с честью выполняют свой патриотический и интернациональный долг». Наши моряки оправдают уверенность партии в том, что советские воины будут и впредь бдительно стоять на страже мирного труда нашего народа, строящего коммунизм.

(ТАСС).

КРАСНОФЛОТЦЫ

...Этот летний вечер был особенно хорош. Стояла какая-то необыкновенная тишина — на море такой не бывает даже в совершенно безветренную погоду. Но тут не море, тут самое сердце России — Курская дуга июля 1943 года.

И старшина первой статьи Трофим Пестрецов, недавно прибывший в составе ударного батальона морской пехоты, чутко вслушивался в ночь, стараясь уловить первые признаки грозы. Она грянула — залпы тысяч советских орудий возвестили о начале грандиозного сражения. Только через некоторое время опомнившиеся фашисты обрушили на наши позиции ответный огонь. Казалось, нет ни земли, ни воздуха — сплошные разрывы мин и снарядов.

Пестрецов пробрался к своим друзьям - землякам Александру Гуляеву и Ивану Расторгуеву. Не спеша покурили.

— Начинается большой шторм, ребята, — сказал Трофим, поправляя бескозырку. — Надо показать, на что способны моряки.

Появились вражеские танки. За ними, пригнувшись, бежали фашистские солдаты. Подпустив их ближе, моряки открыли огонь. Иван Расторгуев, размахнувшись, бросил гранату и подорвал ближайший танк. Но другие тоже подбирались к нашим позициям. Вдруг из ячейки окопа вынырнул Александр Гуляев:

— Моряк знает одно: врага на дно! — крикнул он, и вслед за этим под танк полетела связка гранат, и тот, окутавшись дымом, застыл на месте, загородив путь остальным.

Мужественно дрались с врагом наши земляки-краснофлотцы. Но Курская дуга стала для них последним испытанием. Погиб в одном из боев барнаулец Александр Гуляев, зацепило пулей Ивана Расторгуева. Восемь лет после тяжелого ранения осколком пролежал в госпитале Трофим Пестрецов, но все же сумел победить смерть. Он живет сейчас в Барнауле, бережно хранит свою тельняшку и бескозырку.

Защищали нашу страну и девушки с Алтая, добровольно ушедшие на флот. Тая Зеленова, выпускница Косихинской средней школы, ставшая матросом Тихоокеанского флота, громила вместе со всеми береговые укрепления японских милитаристов, а на правом фланге, где сражалась Амурская военная флотилия, шла в наступление боец Фиада Сергеева, бывшая отличница 42-й барнаульской школы.

...Далек от морей Алтай. Но дал он Родине много бесстрашных сынов и дочерей, чье славное имя — краснофлотцы.

Д. ЛЕДНИКОВ.

С РАЗНЫХ МЕРИДИАНОВ

ЗАЯВЛЕНИЕ ПРЕМЬЕР-МИНИСТРА ГРЕЦИИ

АФИНЫ. (ТАСС). Выступая по радио и телевидению, премьер-министр Греции К. Караманлис заявил, что первоочередной задачей вновь сформированного правительства Греции будет разрешение конфликта, связанного с Кипром. Он добавил, что Греция выступает за независимость и целостность Кипра. Караманлис заявил далее, что после урегулирования кипрского вопроса правительство займется другими неотложными проблемами, в числе которых он назвал восстановление демократических порядков в Греции.

ПОЛОЖЕНИЕ НА КИПРЕ

БЕЙРУТ. (ТАСС). По поступающим сюда сообщениям, положение на Кипре оставалось относительно спокойным. Отдельные вспышки перестрелки были зафиксированы лишь в столице Кипра Никозии вдоль т. н. «Зеленой линии», разделяющей кварталы греческого и турецкого населения города.

На остров прибыл из Турции военно-морской конвой с подкреплениями. С Кипра к настоящему времени эвакуировано около 9 тыс. иностранных граждан, застигнутых на острове путчем и военными действиями.

АНКАРА. (ТАСС). Анатолийское агентство сообщило, что турецкие войска на Кипре арестовали 26 июля около 100 членов террористической организации «ЭОКА-2». Они совершали нападения, говорится в сообщении, на селения турков-киприотов уже после вступления в силу соглашения о прекращении огня. Среди арестованных были переодетые в гражданскую одежду греческие офицеры.

По сведениям информационных агентств, сегодня утром в районе Кирении греческий отряд открыл огонь по турецким войскам, дислоцированным в этом районе.

ЛОНДОН. (ТАСС). Как сообщает корреспондент агентства Рейтер, ссылаясь на круги, близкие к международным силам ООН по поддержанию мира на Кипре, 26 июля утром северо-западнее Никозии вспыхнула перестрелка между греческими и турецкими войсками.

ПАРИЖ. (ТАСС). Временный президент Кипра Г. Клиридис заявил, что политическая программа его правительства предусматривает ликвидацию столкновений и закрепление прекращения огня на острове. Важную роль в этом должны сыграть силы ООН.

Как сообщает агентство Франс Пресс, Г. Клиридис отметил, что кипрское правительство не согласится на раздел острова. По его словам, территориальные изменения, осуществленные в результате высадки турецких войск, не должны носить постоянного характера. Женевская встреча представителей трех стран — гарантов независимости Кипра, сказал далее Г. Клиридис, не разрешит кипрского конфликта, а будет посвящена лишь обсуждению «политического положения, сложившегося на острове в результате недавних событий». Кипрская проблема, указал он, должна обсуждаться между двумя общинами: никакое решение не может исходить извне.

Г. Клиридис, выступая на пресс-конференции в Никозии, предостерег, что на острове могут вновь вспыхнуть военные действия, если турецкие войска не прекратят нарушать установившееся состояние прекращения огня. Г. Клиридис обвинил турецкие войска в попытках расширить удерживаемый ими коридор от Кирении до Никозии и сообщил, что он направил телеграмму в адрес участников встречи в Женеве с разъяснением положения, сложившегося на острове.

ПАРИЖ. (ТАСС). В интервью газете «Монд» министр иностранных дел Турции Туран Гюнеш высказался против раздела Кипра. Одновременно он высказался, однако, за федеральное решение кипрской проблемы. Он отметил, что пока у него нет никакого конкретного плана в отношении федерального устройства. Мы хотим, подчеркнул Т. Гюнеш, чтобы Кипр был отдельным от Греции и Турции, подлинно независимым государством. Этот остров имеет стратегическое значение, и его присоединение к какой-либо стране изменило бы соотношение сил на Ближнем Востоке.

НЬЮ-ЙОРК. (ТАСС). Как здесь стало известно, началась переброска дополнительных войсковых контингентов для укрепления международных сил ООН по поддержанию мира на Кипре.

В ответ на просьбу генерального секретаря ООН К. Вальдхайма правительства Англии, Дании, Швеции и Финляндии согласились выделить в состав войск ООН на Кипре еще в общей сложности 1.400 человек.

На Кипр уже прибыл из Хельсинки дополнительный контингент финских войск численностью 172 военнослужащих. Туда же вылетела из Дании первая группа военнослужащих в составе 70 человек для подкрепления датского контингента.

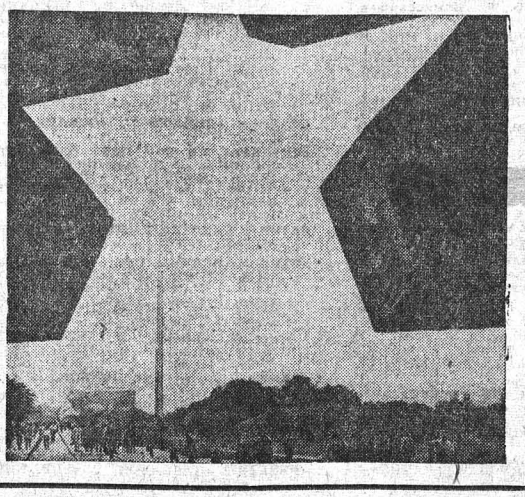

К 30-ЛЕТИЮ ОСВОБОЖДЕНИЯ БРЕСТА

БЕЛОРУССКАЯ ССР. 28 июля исполняется 30 лет со дня освобождения Советской Армией города Бреста от немецко-фашистских захватчиков.

В мемориальный комплекс «Крепость-герой — Брест» со всех концов страны и из-за рубежа прибывают люди, чтобы отдать дань уважения героизму и мужеству защитников крепости.

НА СНИМКАХ: главный вход в «Крепость-герой — Брест». В музей пришел 7-миллионный посетитель, им стал пограничник с заставы имени Героя Советского Союза А. Кижеватова ефрейтор В. Елисеев. Ветеран Великой Отечественной войны Д. Алексеев вручает ему памятные сувениры.

Фото Н. Акимова и В. Германа. Фотохроника ТАСС.

Панорама АЛТАЯ

Новости • События • Факты

СЛЕТ ЖЕНЩИН-МЕХАНИЗАТОРОВ

В Шипуново состоялся районный слет женщин - механизаторов. Здесь, на родине сибирской Паши Ангелиной — Варвары Максимовны Баходиной, широко развито движение «Девушки, женщины, — на трактор!». Только за последние годы механизаторским профессиям обучено 335 тружениц района. Тридцать шесть из них получили дипломы трактористов и комбайнеров нынче.

На слете присутствовало около 300 женщин - механизаторов. Их приветствовала знатная комбайнерка края, Герой Социалистического Труда Анна Дмитриевна Санькова. Участницы слета обсудили свои задачи на период нынешней уборки, взяли повышенные обязательства. Состоялось вручение приза имени В. М. Бахолдиной, Почетных грамот.

Шипуновский район.

ТЕПЛЫЕ ВСТРЕЧИ

Продолжаются летние гастроли коллектива Рубцовского городского драматического театра по сельским районам края. Спектакли «Власть тьмы», «Проделки Ханумы», «Восьмой грех» посмотрели жители Шипуновского, Поспелихинского, Романовского, Завьяловского, Благовещенского, Змеиногорского, Курьинского, Волчихинского, Краснощековского районов. Всего рубцовчане дали свыше 130 спектаклей, на которых побывало около 35 тысяч человек.

Коллектив театра оказал помощь на месте кружкам художественной самодеятельности, в частности, народному театру Романовского районного Дома культуры.

В ближайшее время с работами театра познакомятся также жители Славгорода, Хабаровского и Баевского районов.

Н. МАРКОВ,
корр. «Алтайской правды».

ЗДАНИЕ ЗА ЗДАНИЕМ

В поселке Совхозном — центральной усадьбе Алейского откормсовхоза — появились две новые улицы. Здесь построены двухквартирные дома со всеми удобствами для специалистов и рабочих. В ближайшее время будут сданы еще 14 таких домов. Улицы озеленяются, предусмотрено их асфальтирование.

Появились в совхозе и другие новостройки: два гаража для автомашин, кормоцех, здание совхозной конторы. Заканчивается сооружение столовой и магазина, машинно-тракторной мастерской, механизированного тока, скотного двора.

Алейский район.

ИЛЬИЧЕВО ПОЛЕ «СТРОИТСЯ»

Оно, это поле, известно каждому на Алтае. А в Родинском районе оно считается главным полем. Здесь, где в далеком 1921 году крестьяне первой в округе коммуны «Свобода» проложили первую борозду трактором, подаренным В. И. Лениным, ежегодно дается старт полевым работам в районе, здесь молодые парни и девчата посвящаются в хлеборобы, ветераны берут шефство над молодыми земледельцами, здесь молодыми дается клятва продолжать дело отцов.

Не пройдешь и не проедешь равнодушно мимо этого поля, на краю которого на высоком постаменте установлен трактор—символ свободного крестьянского труда. А нынче внимание привлекает и другое — строительные леса на Ильичевом поле. Здесь сооружается мемориальный комплекс. Его авторы — братья Соскиевы, выпускники Московского художественного института. Они же ведут и основные строительные и оформительские работы.

К началу уборочных работ строительство мемориала должно быть завершено. И вновь на Ильичевом поле будет дан старт осенним работам на полях, вновь здесь соберутся вместе все земледельцы района.

В. КРАЩЕНКО,
корр. «Алтайской правды».

Родинский район.

НА ПЬЕДЕСТАЛЕ— ТРАКТОР

У центрального входа на территорию СПТУ-20 на пьедестал поставлен трактор ДТ-54. На нем прокладывали первую борозду основатели поселка Целинный. Позднее машина была передана в СПТУ-20 и использовалась в учебных целях.

Ребята из 36-й группы взялись подготовить трактор - ветеран. Они собрали его, покрасили, соорудили постамент. И теперь оранжевая кабина ДТ-54 видна издали и напоминает о подвигах покорителей целины.

И. АВДАСЬ.

Ключевский район.

РАЙЦЕНТР СТАНЕТ КРАШЕ

С каждым годом все красивее становится районный центр Угловское. Одеваются в асфальт улицы, зеленеют посадки вяза, цветники. Нынче неподалеку от райцентра, на озере Каратал, славящемся своими лечебными грязями, создана зона отдыха трудящихся. Озеро это огорожено: вокруг него посажено более 30 тысяч вязов.

В. УСТИНОВ,
корр. «Алтайской правды».

Угловский район.

ВОИНАМ-ЗЕМЛЯКАМ

В поселке Октябрьский Верх-Суетского сельского Совета состоялось торжественное открытие памятника воинам-землякам, погибшим в годы Великой Отечественной войны.

Памятник сооружен по проекту архитектора района В. К. Отрышко.

А. СЕМИЛЕТ.

Благовещенский район.

37 ЛЕТ С ДЕТЬМИ

В трудовой книжке Анны Петровны Щербаковой всего две записи. «1937 год. Принята учителем географии в Залесовскую среднюю школу». И вот сейчас появилась вторая: «Уволена на заслуженный отдых».

Тридцать семь лет проработала А. П. Щербакова в одной школе. Выучила целые семьи, династии. Привила любовь к своему предмету многим. Вела географический кружок, ходила с ребятами на экскурсии, в походы. Большой след оставила она в жизни, памяти своих воспитанников.

Торжественно отметили сельчане 55-летний юбилей любимой учительницы. Залесовцы назвали Анну Петровну почетным гражданином села.

Залесовский район.

ТЕЛЕФОН— ВО МНОГИЕ ДОМА

В Тогульском районе идет большая работа по телефонизации сел. Закончены пусконаладочные работы на установке автоматической телефонной станции в Бураново. Телефонный кабель соединил Тогул с Антипино. В центре села Антипино, в новом здании, разместилась автоматическая телефонная станция. Через нее ведет сегодня разговор с Барнаулом, Тогулом, Бураново 81 абонент. Их число вскоре вырастет до двухсот. Три телефонных цепи протянулись от Антипинской АТС до Колонково. А Новоиушино с Шумихой, Малиновой Гривой и Глазырино свяжет в 1975 году АТС на сто номеров.

Вдвое расширилась АТС в Старом Тогуле —теперь она имеет сто номеров. Строится новая автоматическая телефонная станция и в самом райцентре. К концу года она вступит в строй и соединит 500 абонентов.

Встреча с интересным человеком

ПАРТИЗАНСКИЙ БИЛЕТ № 1370

«Около полуночи прибывшие разведчики доложили, что в Берестянах появилась большая группа вооруженных до зубов карателей. Они разместились в селе на ночь, но, по рассказам местных жителей, утром собираются прочесывать лес... Гитлеровцев было вдвое больше, чем нас, они были вооружены лучше, и все-таки командование отряда решило вступить в поединок».

— Это был мой первый бой, в котором я участвовал, будучи в партизанском отряде, — говорит сидящий рядом со мной человек. — Фашисты с умыслом выбрали время для своей операции — праздник 26-й годовщины Октября. Думали врасплох застать. Ну и дали мы им тогда жару! Больше трехсот карателей нашли свой бесславный конец. И недаром наш отряд после этого боя стал называться — «Победители».

Мы снова склоняемся над книгой Миколы Гнидюка «Прыжок в легенду» — увлекательным рассказом о героических делах специального партизанского отряда Д. Н. Медведева в глубоком тылу врага.

Григорий Степанович, мой собеседник, замечает:

— С Николаем Акимовичем Гнидюком судьба свела меня позже Берестян. Под его командой мне довелось участвовать в Ковельской операции. А готовил нас Лукин Александр Александрович, заместитель Медведева по разведке.

Гнидюк, Лукин, Медведев... Эти имена встают со страниц книг, журналов. Они овеяны героикой, дымом партизанских костров. За ними видятся беспримерные подвиги советских людей в тылу врага в годы Великой Отечественной войны. И вот рядом человек, который знает эти и многие другие имена не по книгам, не по наслышке. Он сам носил шапку с красной партизанской ленточкой, сам воевал в Ровенских и Львовских лесах.

Григорий Степанович Комаров живет и работает в Тальменке, в районном объединении Сельхозтехника. Его сослуживцы иногда с большим удивлением и через третьих лиц узнают о боевом прошлом своего товарища. «Правда, что ты был у Медведева?» — спрашивают они и как-то по-новому оглядывают Комарова, видимо, стараясь найти в фигуре, в выражении лица нечто героическое, выдающееся. Но нет, перед ними обыкновенный человек. Среднего роста. Круглолицый. И почти всегда с добродушной улыбкой.

Мы беседуем уже долгое время. На столе — книги, фотографии, письма, разные документы.

— Как вы попали в отряд?

— О, это долгая история, — отвечает Григорий Степанович, и глаза его затуманиваются дымкой воспоминаний. А потом следует рассказ, который мог бы послужить основой для остросюжетной повести.

Комаров призывался в тридцать восьмом. Кончил полковую школу и получил звание сержанта. В тридцать девятом участвовал в освободительном походе на землях Западной Украины и Западной Белоруссии, когда над ними нависла угроза фашистского порабощения. В сорок первом Григорию по всем статьям выходила демобилизация, но тут разразилась война и повела другой счет времени. Комаров был из тех, теперь уже мало оставшихся в живых солдат, что первыми принимали на себя удар фашистских полчищ. С большими боями отходила его часть, входящая в состав войск НКВД, от Ровно до Киева. И тут попала в окружение. Не раз и не два делали попытки прорваться в одном, другом месте, но силы были слишком неравны. Бомбежки с воздуха сменялись артобстрелами, обстрелы—бомбежками... Раненные, контуженные, но, главное, лишенные боеприпасов, люди были захвачены в конце концов в плен. С затаенным стремлением — вырваться, бороться, победить...

По стечению обстоятельств Комаров снова попал в Ровно. Здесь, в городе и окрестностях, было несколько фашистских лагерей для военнопленных. Григорий Степанович еще и сейчас, спустя не один десяток лет, нет-нет да и просыпается ночью в холодном поту, и в ушах его слышится злобный лай овчарок, резкие окрики немцев. На свою беду, Комаров в лагере заболел и только стараниями товарищей был уберечен от неминуемой расправы.

Попыток к бегству из лагеря было немало. Но или они были плохо организованы, или в бараках находились предатели, но в своем большинстве провал следовал за провалом. Гитлеровцы после этого буквально зверели.

Но вот в группе, где был Комаров, появился человек в солдатской, как и все, форме. Назвался Владимиром Александровым. О себе рассказывал мало, и Григорий Степанович и сейчас не знает, откуда Александров был родом, где, в каких войсках служил, как попал в плен. Главное — он знал немецкий язык и из разговоров фрицев улавливал немало ценных сведений. Именно от них он и услышал однажды, что где-то поблизости от Ровно действуют партизаны.

Тогда и началась подготовка к побегу, на этот раз особо тщательная. Александров оказался умелым организатором и конспиратором. О всех перипетиях этого дела рассказывать долго, важно, что на этот раз побег удался. Ну, а когда повезло раз, то обязательно повезет и в другой. Словом, через несколько суток солдаты оказались у партизан, в отряде Д. Н. Медведева. Было это летом сорок третьего.

Отряд пополнялся день ото дня. С группой, в которой был Комаров, долго и обстоятельно беседовал сам партизанский комиссар Стехов Сергей Трофимович.

Сначала Григория Комарова зачислили бойцом в первую роту. Потом, спустя немного, за расторопность, смекалку, а еще за острый глаз сибиряка направили в разведку. Дали лошадь, шкодовский пулемет. Как раз в ту пору медведевцы перестраивали свою разведку, делали ее более мобильной, придав каждому бойцу «двигатель в одну лошадиную силу».

На счету разведчиков были десятки самых различных и дерзких операций (в одной из них, причем вскоре после прихода в отряд, погиб Александров). И во многих операциях довелось участвовать Григорию Комарову. Особенно запомнилась разведывательная операция под Ковелем, которой руководил Микола Гнидюк. Ковель был важным стратегическим объектом, и приближающимся войскам Советской Армии необходимо было иметь полное представление о враге на этом направлении.

Операция была не из легких. В первый же день группа, в которой был Комаров, наткнулась на гитлеровцев, охранявших железную дорогу. После жаркой перестрелки и смены маршрута — снова стычка, прорыв с боем. Но как бы ни было, а задание было выполнено.

Солдатская служба — везде служба, на фронте или в тылу у врага. Может, поэтому Комаров и не запасся в свое время никаким документом о том, что был в партизанском отряде. Нужда в этом возникла совсем недавно, года два назад. Что делать? А-а, сел бывший сержант в поезд и махнул в Москву, к Лукину.

Не узнал его сразу Александр Александрович. Да и не мудрено. Близко в отряде встречались редко. А потом столько времени утекло.

— Погоди-ка, погоди, есть у меня один кондуит, — сказал Лукин. — Ага, вот, вот... — Он достал потрепанную папку, а из нее тетради, долго листал их, потом вскинул глаза:

— Комаров Григорий Степанович? 1917 года рождения? С Алтая? Комсомолец?

Комаров на каждый вопрос отвечал по уставному:

— Так точно!

И лишь на последний внес поправку:

— Теперь — коммунист.

— Стоп! Вспоминаю. Ты был ранен осенью сорок четвертого?

— Точно!

— Ну вот. А теперь рассказывай, да подробнее, как живешь, работаешь...

От Лукина Григорий Степанович заехал к Цессарскому Альберту Вениаминовичу, партизанскому начальнику медицинской службы, ныне заслуженному врачу РСФСР. С их помощью и справку получил: «Выдана Комарову Григорию Степановичу в том, что он действительно с 1 августа 1943 года по август 1944 года являлся бойцом партизанского отряда «Победители» под командованием Героя Советского Союза Медведева Д. Н., действовавшего в годы Великой Отечественной войны в тылу немецко-фашистских войск на временно оккупированной территории Украинской ССР».

А потом, будучи уже дома, неожиданно обнаружил в принесенной почте бандероль с Украины. В ней оказался Партизанский квиток № 1370. Так, спустя 30 лет, в руках оказалось форменное партизанское удостоверение. Теперь это — огромная память. Видимо, снова Лукин посодействовал.

Кстати, при встрече он попенял Комарову:

— Что же ты, Григорий Степанович, не откликнулся в свое время на наш призыв ко всем медведевцам, чтобы свои воспоминания написали и прислали? Или не слыхал о нем? Глядишь — и твое имя в книгах бы появилось, ведь рассказать-то, я вижу, есть о чем.

Комаров смутился. Слышать-то он слышал о просьбе, но не стал ничего писать по той простой причине, что не считал себя «коренным», что ли, медведевцем.

— Скромник! — сказал Лукин. — Ну, ладно, на вот, я тебе свою книгу подарю. Многое ты здесь, наверное, вспомнишь.

Дал и Цессарский свою книгу с дарственной надписью. И теперь обе они бережно хранятся дома.

В феврале семьдесят четвертого года Ровно торжественно отмечал 30-летие своего освобождения. На этом празднике в качестве гостя побывал и Комаров. Увез его с собой Валентин Гаврилович Семенов, бывший комсорг разведчиков, ныне житель Норильска. Там, в Ровно, снова встретились с Цессарским. Втроем побывали в музее-квартире Героя Советского Союза Н. И. Кузнецова, выезжали в лес, на «маяк»...

Я задаю Григорию Степановичу вопрос, который давно не дает покоя:

— Ну, а с Николаем Ивановичем вам не доводилось встречаться там, в отряде?

Комаров отвечает просто:

—Нет. Он ведь был хорошо законспирирован, и знал его лишь определенный круг лиц. Вот, представьте, в отряде полторы тысячи человек. И все бы знали, что есть такой Кузнецов — Пауль Зиберт. Долго ли до провала? Вот я был под Ковелем с Гнидюком. А он ведь, как я потом узнал, все время действовал с Кузнецовым, под его руководством. Нам же не проговорился и словом. Только потом, после войны, узнал я обо всем. И не скрою, большое чувство гордости охватило меня. Пусть я не знал Кузнецова лично, но я дышал одним с ним воздухом, а главное—был в том же отряде, что и он.

Я рассматриваю лежащие на столе бумаги. Вот открытка от Ивана Тарасовича Приходько, старшего брата погибшего Героя Советского Союза Николая Приходько, кучера Кузнецова и связного между группой в Ровно и «маяком». Вот письма от Лукина, Семенова, Цессарского. Интересно, все они заканчиваются словами «с партизанским приветом». И это не только дань прошлому, а символ братства людей, воевавших в тылу врага.

— На тридцатилетие Победы обязательно постараюсь повидаться со своими друзьями, — говорит Григорий Степанович.

Б. РОЖДЕСТВЕНСКИЙ,
корр. «Алтайской правды».

Р. п. Тальменка.

На днях в Барнауле проходил краевой конкурс поваров, кондитеров и официантов. Блюда, приготовленные поваром Валентиной Толстых (Новоалтайский общепит), были признаны самыми вкусными, а торты Гали Титовой (Барнаульский комбинат полуфабрикатов) оказались вне конкуренции. Девушки и стали победительницами. А вот подать блюда на стол, лучше всех принять гостей сумел Николай Чумичев—официант ресторана «Центральный» из Барнаула (его вы и видите на снимке слева). На снимке внизу: идет дегустация.

Фото А. Павлушкина.

ДАР МУЗЕЮ

С особой нежностью хранят бийчане память о своем талантливом земляке поэте Илье Андреевиче Мухачеве. Его именем в городе названа одна из улиц, на домике, где он когда-то жил, установлена мемориальная доска, в школах и библиотеках часто устраивают тематические выставки, вечера поэзии, на которых читаются стихи И. Мухачева.

Но все эти годы поклонники поэтического дарования Мухачева мечтали больше знать о сибирском поэте, увидеть документы и материалы из его личного архива. И вот недавно жена поэта Мария Максимовна Мухачева, проживающая ныне в Новосибирске, подарила Бийскому краеведческому музею некоторые вещи и личный архив мужа.

С волнением перелистываешь книги, подписанные в свое время Илье Андреевичу известными писателями и поэтами. На их обложках встречаешь автографы С. Кожевникова, К. Лисовского, Г. Кунгудова, А. Ольхона, А. Коптелова и многих других.

Интересна такая запись, сделанная Афанасием Коптеловым: «Другу Илюше Мухачеву, голубым Алтаем мы рождены, там напи первые творческие шаги, богатый Алтай питал нас своеобразным материалом. Хотелось бы звучной песней петь об Алтае, но нет у меня песенного голоса. Прими мою прозаическую книжку о цветистых долинах. Твой А. Коптелов, город Новосибирск, 1934 год».

Особую ценность представляют для каждого почитателя поэзии И. Мухачева черновики недописанной его поэмы «Дальняя прогулка», экземпляр бийского «ядовитого» журнала «Мухомор», на одной из страниц которого под псевдонимом Фома Крюков опубликовано сатирическое стихотворение Ильи Андреевича «Настоящие мухи», стихи «Подражание Есенину» и рассказ «Кулацкий хлеб», датированные 1924—25 и 1928 годами, и другие интереснейшие материалы, рассказывающие о жизни и деятельности Мухачева, а также голос самого поэта, записанный на грампластинках незадолго до смерти.

После систематизации и внимательного изучения подаренных материалов все они будут выставлены для всеобщего ознакомления.

А. МАЛЫШЕВ,
корр. «Алтайской правды».

г. Бийск.

Спорт

В ТРЕТЬЕМ ЭШЕЛОНЕ

Федерация футбола РСФСР сообщает результаты игр второй лиги (пятая зона), состоявшихся 25 июля:

«Чкаловец» (Новосибирск) — «Иртыш» (Омск) — 1:1, «Уралец» (Нижний Тагил) — «Автомобилист» (Красноярск) — 2:1, «Нефтяник» (Тюмень) — «Торпедо» (Томск) — 2:1, «Луч» (Владивосток) — «Авиатор» (Иркутск)— 5:0, «Сахалин» (Южно-Сахалинск) — «Селенга» (Улан-Удэ) — 0:0, СКА (Хабаровск) — «Амур» (Благовещенск) — 0:0, «Вулкан» (Петропавловск-Камчатский) — «Локомотив» (Чита) — 1:0.

(ТАСС).

ВОТ КАК ВЫГЛЯДИТ ТУРНИРНАЯ ТАБЛИЦА 5-й ЗОНЫ ПОСЛЕ ПЕРВОГО КРУГА:

	И	В	Н	П	Р—М	О
1. «Динамо»	17	10	7	—	31—8	27
2. «Амур»	17	8	7	2	22—11	23
3. «Луч»	17	9	4	4	36—15	22
4. «Чкаловец»	17	9	4	4	23—16	22
5. СКА	17	8	5	4	30—23	21
6. «Вулкан»	17	8	4	5	19—12	20
7. «Автомобилист»	17	8	2	7	19—19	18
8. «Иртыш»	17	6	6	5	19—21	18
9. «Селенга»	17	6	5	6	16—18	17
10. «Зауралец»	17	5	6	6	16—15	16
11. «Нефтяник»	17	6	4	7	18—23	16
12. «Торпедо»	17	6	3	8	15—24	15
13. «Уралец»	17	4	6	7	18—20	14
14. «Локомотив» (Чт)	17	4	6	7	10—16	14
15. «Авиатор»	17	5	4	8	20—32	14
16. «Сахалин»	17	3	6	8	14—23	12
17. «Шахтер»	17	2	6	9	8—17	10
18. «Локомотив» (Чл)	17	2	3	12	12—33	7

Редактор А. ПРОЗОРОВ.

ТЕЛЕВИДЕНИЕ

ВОСКРЕСЕНЬЕ

28 ИЮЛЯ

ПЕРВАЯ ПРОГРАММА

МОСКВА (по системе «Орбита»)

12.00 — Программа передач. 12.05 — Новости. 12.10 — Цветное телевидение. Для школьников. «Будильник». 12.40 — «Служу Советскому Союзу». 13.40 — «Музыкальный киоск». Ведет передачу Э. Беляева. 14.20 — «Сегодня — День работника торговли». Выступление министра торговли СССР А. И. Струева. 14.45 — «Для вас, работники торговли». 15.05 — К итогам третьей советско-американской встречи на высшем уровне. 15.50 — Технический перерыв по системе «Орбита». 16.00 — Цветное телевидение. «Клуб кинопутешествий». 17.00 — Телевизионный театр миниатюр «13 стульев». 18.00 — «Время». Информационная программа. 18.30 — Цветное телевидение. «Праздничный вечер в Останкине», посвященный Дню Военно-Морского Флота СССР. 20.00 — Кинопанорама. 21.30 —Цветное телевидение. Любителям оперетты. 22.00 — Технический перерыв по системе «Орбита». 22.10 — Встреча писателей с пограничниками. Ведет передачу А. Сурков. 23.00 — «Время». Информационная программа. 23.30—0.05 — Чемпионат СССР по дзю-до. Передача из Риги.

ВТОРАЯ ПРОГРАММА

МОСКВА (1 программа ЦТ)

15.30 — Цветное телевидение. Для детей. «Вежливое слово». Кукольный спектакль. 16.00 — (Цв.) Концерт академического хора Дворца культуры им. С. Горбунова. 16.30 — Цветное телевидение. Сельский час. 17.30 — Перерыв.

БАРНАУЛ

19.30 — Спектакль Ленинградского государственного драматического театра им. В. Ф. Комиссаржевской.

ПОНЕДЕЛЬНИК 29 ИЮЛЯ

ПЕРВАЯ ПРОГРАММА

МОСКВА (I программа ЦТ)

13.20 — Новости. 13.30—(Цв.) «Умелые руки». 14.00 — (Цв.) «В мире животных». Ведет передачу народный артист СССР, кинорежиссер А. М. Згуриди. 15.00 — Киноленты прошлых лет. «Чужие». Художественный фильм «Госкино». 1926 год. 15.45 — Перерыв.

БАРНАУЛ

18.40 — «Юннатский вестник». 19.00— «Приключения пса Цивиля». Телевизионный многосерийный художественный фильм Польского телевидения, 1—2 серии. 20.05 — «Дневник политической информации». 20.20 — «Приключения пса Цивиля». Телевизионный многосерийный художественный фильм Польского телевидения. 3—4 серии. 21.15 — «Экран новостей». 21.25 — «Советы врача». 21.30 — Киножурнал. 21.45 — «Наставники». Передача из цикла «Моя пятилетка».

МОСКВА (I программа ЦТ)

22.30 — Встречный план Марийской АССР в действии. В передаче принимает участие первый секретарь Марийского обкома КПСС Никонов В. П. 23.15—23.40 — (Цв.) Поет заслуженная артистка РСФСР Александра Стрельченко.

ТЕАТРЫ

Гастроли Ленинградского драматического театра им. В. Ф. Комиссаржевской.

КРАЕВОЙ ТЕАТР ДРАМЫ. «ИОСИФ ШВЕЙК ПРОТИВ ФРАНЦА-ИОСИФА» —в 12. «ЦАРЬ ФЕДОР ИОАННОВИЧ» — в 19.30. 29 июля — «РОМАНТИКА ДЛЯ ВЗРОСЛЫХ» — в 19.30.

КРАЕВОЙ ТЕАТР ОПЕРЕТТЫ. «ПРОДАВЕЦ ДОЖДЯ» — в12. «ПРОХОДНОЙ БАЛЛ» — в 19.30. 29 июля — «ЧАО!» — в 19.30.

КИНО

«МИР». «ЗОЛОТО МАККЕНЫ» (1—2 серии) — в 9-30, 12-20, 15-10, 18, 20-30.

«РОССИЯ» «КРАСНЫЕ ПЧЕЛЫ» — в 10 (для детей). Дню Военно-Морского Флота СССР посвящается. «ВИЗИТ ВЕЖЛИВОСТИ» — в 12-30. «ОНА И ДЬЯВОЛЫ» (1—2 серии) — в 9, 11-30, 14, 15-15, 16-30, 17-45, 19-30, 21-15. 29 июля — «ОНА И ДЬЯВОЛЫ». (1—2 серии) — в 9, 10, 11-30, 12-30, 14, 15, 16-30, 17-30, 19, 20, 21-15.

«ЮНОСТЬ». «ЕГО ЗВАЛИ РОБЕРТ» — в 9-30 (для детей). «ОНА И ДЬЯВОЛЫ» (1—2 серии) — в 11-45, 16, 21-45. «ЛИЛОВАЯ АКАЦИЯ» — в 14-15, 18-30, 20-15. 29 июля— «ОНА И ДЬЯВОЛЫ» (1—2 серии) — в 9-30, 13-45, 19-45. «ЛИЛОВАЯ АКАЦИЯ»— в 12, 16-15, 18, 22-15.

«РОДИНА». «КОТ В САПОГАХ» — в 10 (для детей). Дню Военно-Морского Флота СССР посвящается. «ПОЧТОВЫЙ РОМАН» — в 11-30. «РАЗИНЯ» — в 13, 14-50, 16-40, 18-40, 20-30, 22. «ГЕНЕРАЛЫ ПЕСЧАНЫХ КАРЬЕРОВ» — в 9, 10-50, 12-40, 14-30, 16-20, 18-10, 20, 21-50 (удлиненный сеанс). 29 июля — «РАЗИНЯ» — в 10, 11-50, 13-40, 15-30, 17-20, 19-10, 21. «ГЕНЕРАЛЫ ПЕСЧАНЫХ КАРЬЕРОВ» — в 9, 10-50, 12-40, 14-30, 16-20, 18-10, 20, 21-50.

СТАДИОН «ДИНАМО». «ОСКАР» — в 22-20.

«ОКТЯБРЬ». «В БОЙ ИДУТ ОДНИ «СТАРИКИ» — в 10 (для детей), 11-45, 13-30, 15-15, 17, 18-45, 20-30, 22. 29 июля — «ПРИКЛЮЧЕНИЯ ОДИССЕЯ» — в 10, 11-45, 13-30, 15-15, 17, 18-45, 20-30, 22.

ЛЕТНИЙ КИНОТЕАТР ВДНХ. «НЕИСПРАВИМЫЙ ЛГУН» — в 13, 15, 17.

«ПЕРВОМАЙСКИЙ». Для детей — «УЧИТЕЛЬ ПЕНИЯ» — в 9-30. «АНЖЕЛИКА — МАРКИЗА АНГЕЛОВ» — в 11-30, 13-20, 15-10, 17, 18-40, 20-20, 22. 29 июля — «ПОТЕРЯННАЯ СКРИПКА» — в 9-30 (для детей). «РОМЕО И ДЖУЛЬЕТТА» (1—2 серии) — в 11-30, 14-30, 17-30, 20-30.

«ЧАЙКА». «ДЕЛА СЕРДЕЧНЫЕ» — в 11, 12-45, 16-15, 18, 19-45, 21-30. Дню Военно-Морского Флота СССР посвящается. «КОМАНДИР СЧАСТЛИВОЙ «ЩУКИ» — в 14-30. 29 июля — «ОНА И ДЬЯВОЛЫ» (1—2 серии) — в 11, 13-30, 16, 18-30, 21-45.

«РУЧЕЕК». «ПАССАЖИР С «ЭКВАТОРА» — в 9-30.

«ЯЕТО». «ПЯТНАДЦАТАЯ ВЕСНА» — в 15 (для детей). «КОМАНДИР СЧАСТЛИВОЙ «ЩУКИ» — в 17, 19, 21.

«ПИОНЕР». «ОСТРОВ СОКРОВИЩ» — в 9-30, 11-20, 13-10, 17. К 30-летию со дня освобождения Бреста от немецких захватчиков «БЕССМЕРТНЫЙ ГАРНИЗОН» — в 15. «ВОЗРАСТ ЛЮБВИ» — в 19, 21 (удлиненный сеанс). 29 июля — «ОСТРОВ СОКРОВИЩ» — в 9-30, 11-20, 13-10, 15, 17. «НОКТЮРН» — в 19, 21.

«АЛТАЙ». «ОБВИНЯЮТСЯ В УБИЙСТВЕ» —в 13 (для детей). «СВАДЬБА В МАЛИНОВКЕ» — в 15, 19. «НЕВЕРОЯТНЫЕ ПРИКЛЮЧЕНИЯ ИТАЛЬЯНЦЕВ В РОССИИ» — в 17, 21. 29 июля — «А ЗОРИ ЗДЕСЬ ТИХИЕ...» (1—2 серии) — в 15, 18, 21.

«ЗАРЯ». «БРОДЯГА» (1—2 серии) — в 15, 18, 21. 29 июля — «КУДЕСНИК ЗА РУЛЕМ» — в 17, 19, 21.

ДВОРЕЦ ЗРЕЛИЩ И СПОРТА. «СМЕШНАЯ ДЕВЧОНКА» (1—2 серии) — в 18.

ДВОРЕЦ КУЛЬТУРЫ ХИМИКОВ. «ОГОНЬ В НОЧИ» — в 13 (для детей). «СИБИРСКИЙ ДЕД» — в 17, 19. «БЕЛЫЕ ВОЛКИ» — в 15, 21 (удлиненный сеанс). 30, 31 июля — «СОКРОВИЩЕ СЕРЕБРЯНОГО ОЗЕРА».

ДВОРЕЦ КУЛЬТУРЫ КОТЕЛЬЩИКОВ. «ОГОНЬ, ВОДА И МЕДНЫЕ ТРУБЫ» — в 15 (для детей). По многочисленным заявкам зрителей — «КАЛИНА КРАСНАЯ» — в 17, 19, 21.

КЛУБ ЗАВОДА ТРАНСМАШ. «СКАЗКА О ЦАРЕ САЛТАНЕ» — в 11 (для детей). «СЕЗОН ЛЮБВИ» — в 13, 15, 17, 19, 21 (удлиненный сеанс).

КЛУБ МЕЛАНЖЕВОГО КОМБИНАТА. 28, 29 июля — «КАЖДЫЙ ДЕНЬ ДОКТОРА КАЛИННИКОВОЙ» —в 15, 17, 19, 21.

ПАРК КУЛЬТУРЫ И ОТДЫХА МЕЛАНЖЕВОГО КОМБИНАТА. «ЧЕРНЫЙ КАПИТАН» — в 22-30.

КЛУБ ЖЕЛЕЗНОДОРОЖНИКОВ. «БОЛЬШОЙ ТРАМПЛИН», «ХОЧУ ВСЕ ЗНАТЬ» — в 15 (для детей). «ДВА ДНЯ ТРЕВОГИ» — в 17, 19, 21.

Наш адрес и телефоны:

г. Барнаул, 656099.
Ул. Короленко, 105.

Приемная: 5-49-56; заместители редактора 5-48-37, 5-43-54; ответственный секретарь 5-52-34; заместители отв. секретаря 5-51-13. ОТДЕЛЫ: партийной жизни 5-53-11; пропаганды и агитации 5-50-92; советского строительства и быта 5-51-73; сельского хозяйства 5-46-73, 5-54-64; промышленности и транспорта 5-52-63, 5-46-12; строительства 5-49-54; культуры и учебных заведений 5-50-82; информации и спорта 5-46-92; писем 5-54-12, 5-48-71; фотокорреспонденты 5-37-44; стенографистка 5-45-62; отдел объявлений 5-53-62. Общественная приемная работает с 10 до 14 часов (кроме субботы и воскресенья). Телефон 5-57-62.

Типография издательства «Алтайская правда» Алтайского крайкома КПСС.

АГ 04494. 50.300.
Заказ 5371.
Тираж 240.000 экз.