ПРОЛЕТАРИИ ВСЕХ СТРАН, СОЕДИНЯЙТЕСЬ!

АЛТАЙСКАЯ ПРАВДА

Орган Алтайского краевого комитета КПСС и краевого Совета депутатов трудящихся

№ 164 (15975) • ВТОРНИК, 16 ИЮЛЯ 1974 ГОДА • Газета выходит с 12 августа 1917 г. • Цена 2 коп.

СТЕННАЯ ПЕЧАТЬ — БОЕВОЙ ПОМОЩНИК ПАРТИЙНЫХ ОРГАНИЗАЦИЙ

У нас нет ни одного промышленного предприятия, колхоза и совхоза, стройки и учреждения, где бы не выходили стенные газеты. «Малая» пресса помогает партийным, комсомольским и профсоюзным организациям мобилизовать рабочих, колхозников и интеллигенцию на выполнение задач, поставленных XXIV съездом партии.

Стенная газета — это орган партийной организации. Она ближе всех находится к людям у станка, к механизаторам и животноводам и, как правило, имеет широкий рабселькоровский актив, надежную опору в массах. Поэтому-то ее влияние на тружеников города и села особенно велико.

Выполняя ответственное поручение коллектива, работники пизовой прессы делают достоянием широкой общественности каждое важное достижение новаторов, чествуют и славят передовиков соревнования, остро критикуют недостатки. Оно и понятно: кто, как не сами рабочие и колхозники, лучше знает состояние дел на производстве, где самое «узкое» место, что нужно сделать, чтобы скорее выправить положение. Стенгазеты ежедневно получают от своего актива наиболее точную информацию о делах в бригадах, на фермах, в цехах и лабораториях. На важнейших участках создаются рабселькоровские посты, организуются рейды печати. Своим пером добровольные корреспонденты активно помогают решать сложные производственные проблемы.

И примеров боевитости стенных газет в крае немало. Так, заслуженным авторитетом у членов колхоза «Заря Алтая» Завьяловского района пользуется стенгазета «Колхозная жизнь», редактирует которую уже не один год коммунист Василий Федорович Михалев. Она никогда не испытывает недостатка материалов. В ее выпуске участвуют более 70 селькоров. А ведь до этого в хозяйстве не ладилось со стенной печатью. Газета выпускалась лишь по праздникам. И в том, что она стала боевым органом, немалая заслуга редактора, редколлегии. Вся их деятельность встречает постоянную поддержку парткома, который не только сумел сплотить редакционный коллектив, но и повседневно руководит им, утверждает планы работы, заслушивает отчеты. Основным направлением эта газета считает вносить свой вклад в борьбу тружеников хозяйства за увеличение производства зерна и продукции животноводства. Она постоянно пишет о закреплении молодежи на селе, шефстве-наставничестве.

Более десяти лет редактирует газету «За урожай» в колхозе «Родина» Шипуновского района библиотекарь Мария Афанасьевна Каменева. Немало добрых дел на ее счету. В хозяйстве ведется строительство культурных пастбищ, во второй бригаде организован полив сахарной свеклы — в этом есть бесспорная заслуга газеты. «За урожай» настойчиво поднимает вопросы организации кормоприготовления на фермах. И в этом деле работа редколлегии находится под постоянным партийным приглядом.

«Малая» пресса — важное средство в организации социалистического соревнования за выполнение и перевыполнение планов и обязательств четвертого, определяющего года девятой пятилетки. Умело направляемая партийными организациями, она помогает распространять передовой опыт, бороться с бракоделами, лодырями, летунами, нарушителями трудовой дисциплины. А для того, чтобы стенная печать стала более оперативной, действенной, важно также использовать и другие ее формы — «боевые листки», «молнии», сатирические издания. Как, например, это делает редколлегия стенгазеты «Работница», что выходит на Горно-Алтайской гардинно-тюлевой фабрике. «Боевые листки» и «молнии» помогают все время держать рабочих в курсе событий на предприятии, способствуют еще большей эффективности соревнования.

В работе партийных комитетов со стенной печатью одна из главных задач — добиваться, чтобы их лучший опыт стал достоянием всех. Так, Рубцовский, Славгородский, Шипуновский, Первомайский и другие горкомы и райкомы партии организуют совместно со своими печатными органами ежегодные смотры и конкурсы стенной прессы. В большинстве городских и районных газет систематически публикуются обзоры стенной печати. А курьинская районная газета «Патриот Алтая» открыла на своих страницах заочную школу рабселькоров.

Однако не все редакции проявляют должную заботу о «малой» прессе. Так, «Советская Кулунда» даже в номере, посвященном Дню печати, ни словом не обмолвилась о работе хотя бы одной стенной газеты, о том, какую роль в колхозах и совхозах, на промышленных и транспортных предприятиях играют «боевые листки» и «молнии». Редко помещают обзоры стенной печати газеты «Бийский рабочий», «Авангард» (Усть-Пристанский район) и некоторые другие.

Центральный Комитет КПСС неоднократно указывал партийным организациям на то, что стенные газеты приобретают все большее значение в системе нашей печати как орудие воздействия на массы и как форма выявления ее активности в области улучшения производства, в деле строительства нового быта.

Партийные организации, опираясь на свои печатные органы, призваны усилить руководство стенной печатью, помогать ей доводить поднимаемые вопросы до конца, проводить слеты и семинары рабселькоров, организовывать смотры-конкурсы. Важно проводить периодические отчеты о работе редколлегий в парткомах и на общих собраниях рабочих, колхозников и служащих.

В стенгазетах надо больше помещать статей и заметок на темы, тесно связанные с развертыванием соревнования на предприятиях, в хозяйствах отдельных коллективах. Они должны быть кратки и доступны массовому читателю. Одновременно с выявлением недостатков вскрывать причины, давать предложения о путях их устранения, показывать все новое и передовое, пропагандируя опыт передовиков соревнования.

Стенная печать при умелом руководстве является надежным боевым помощником партийных организаций в решении задач, выдвинутых XXIV съездом КПСС, в выполнении обязательств четвертого, определяющего года.

Фермам — достаток кормов

ГОРЯЧИЕ ДНИ СЕНОКОСА

НА ГОРНЫХ ЛУГАХ

В долинах Семы, Урсула, Чарыша, на берегах Бии и Сарыкокши растут стога сена, запасы витаминной муки и сенажа. Кормозаготовители Горного Алтая умело преодолевают трудности жаркого лета. Вместе с большим комплексом механизмов они пускают в дело конный и ручной инвентарь.

В совхозах «Турочакский» и «Дмитриевский» по оперативной сводке уже числится свыше 30 тонн травяной муки, более 3 тысяч центнеров сена и столько же сенажа. Начало сенокоса показало высокую организованность и слаженность в работе механизаторов района, их возросшее мастерство. Ценные виды кормов — сенаж и травяную муку — они производят нынче там, где раньше готовили только сено.

Следует отметить и форму шефской помощи, которая уже несколько лет успешно применяется в Турочакском районе. Межсовхозный лесхоз (директор Н. И. Красков), Горно-Алтайский опытный леспромхоз (директор А. И. Шевченко), СМУ треста Горноалтайсксельстрой (начальник Г. А. Брагин) и другие предприятия и организации в сенокосную страду посылают на луга ской механизированные звенья. Кадры механизаторов, инвентарь — все это заранее и тщательно готовят на предприятиях.

Дальний затаежный Турочакский район получает помощь и от горожан. Уже 120 студентов работают на лугах, а принять новые группы шефов сельчане не могут — нечем их вооружить. В районе острый дефицит колесных тракторов и поперечных граблей. Это приводит к простоям людей, механизмов, к потерям драгоценного времени.

Ю. КУЗЬМИН,
корр. «Алтайской правды».

Горно-Алтайская авт. обл.

...И НА ЛУГАХ ПРИОБЬЯ

На берегу живописной Обской протоки, сплошь покрытой желтыми кувшинками и белыми лилиями, расположилась стоянка косарей Юдихинского отделения совхоза «Крутишинский». Из передвижного полевого вагончика уже вкусно пахло наваристыми щами — это у газовой плиты колдовала над обедом Люба Вишнякова, а по обе стороны протоки еще кипела работа. Справа между зарослями ивняка на широкой луговине стрекотал косилками агрегат Николая Кузьмича Полякова, и его помощников — Владимира Бабина, Сергея Вишнякова и Александра Лизунова. Работали не торопясь, выбирая траву из-под самых кустов и кочкарника. Слева, как на параде, ровными рядами протянулись валки, и Дмитрий Федорович Панин — толкающей волокушей сдвигал их в копны. В центре самой неудобицы стоял К-700 с тележкой на которую стогометчик Алексей Александрович Попов укладывал копну за копной душистое зеленое сено. Невдалеке находилась и передвижная мастерская, где время от времени вспыхивал голубой огонек электросварки. Недоглядел Григорий Тимофеевич Пацуков: вывернулась сухая коряжина и порвала соединительный палец. Вот из-за электросварки и не спешили косари на обед. Пока там приварят, можно сделать круга два-три, а потом и за стол вместе садиться.

На стоянку, несмотря на воскресный день, прибыл бригадир Михаил Андреевич Годицких. Не то что не доверяет, решил лишний раз убедиться в том, что косят качественно, сгребают без потерь. Да и посоветоваться надо, на какой массив завтра направить технику. Пока косари прибывали на стан, умывались, Михаил Андреевич рассказывал:

— Вешней воды было маловато, луга не залило. На взгорках травы почти нет. На основных массивах тоже низковата, так что косим выборочно в низинах. Со дня на день дождя ждем. Если бы немного промочил, через неделю травостой хороший стал бы. А накосить нам надо 9 тысяч центнеров сена. Шесть планируем взять с естественных угодий.

Механизаторы работают старательно. За гектарами не гонятся, выкашивают качественно. Это в их же интересах. Приказом дирекции совхоза, при условии выполнения плана, каждому участнику сенокоса в качестве поощрения будет выдано бесплатно по 20 центнеров сена. Люди сами строго следят за качеством косовицы и подборки сена, полностью используют для работы весь световой день. Стремясь выполнить норму, выкашивают даже неудобицы. Так, в честь механизатора Г. Т. Пацукова на отделении выпущен «боевой листок». Почти ежедневно он косит травы на 17—18 гектарах вместо 15 — по норме.

— Техники у нас достаточно, — продолжает Михаил Андреевич, — используем два списанных, восстановленных комбайна, есть тракторные грабли, две толкающие волокуши, стогомет. Все сено в основном увозим к фермам. На этой работе отличается Александр Федорович Штоколов. На К-700 с тележкой он уже доставил на базу около полутора тысяч центнеров добротного сена. Отлично зарекомендовал себя и стогометчик А. А. Попов. Хорошую смекалку и знание дела показывает комбайнер Иван Шабанов.

Техника на сенокосе работает без простоев.

Механизаторы подготовили ее капитально. Ну, а если что случится — тут вся надежда на мастера-наладчика Ивана Петровича Лахова. Он с раннего утра связывается с диспетчерским пунктом совхоза, а потом — в дорогу. Зачастую можно встретить его на сенокосных угодьях Подгорновского, Чайкинского, Быковского и даже Центрального отделений. И, видя заботу наладчика, еще увереннее действуют механизаторы.

Вот и закончен обеденный перерыв. Вновь зарокотали над обскими лугами моторы тракторов. Сенокос продолжается.

Д. АРЖАННИКОВ.

Тюменцевский район.

«САЛЮТ-3»: ПОЛЕТ ПРОДОЛЖАЕТСЯ

ЦЕНТР УПРАВЛЕНИЯ ПОЛЕТОМ, 14 июля. (ТАСС). Сегодня в 2 часа 30 минут по московскому времени завершился девятый рабочий день Павла Поповича и Юрия Артюхина на борту орбитальной пилотируемой станции «Салют-3».

Выполняя намеченную программу работы, космонавты проводили съемку характерных геолого-морфологических образований на земной поверхности. Съемка велась над обширными равнинными и горными районами республик Советской Средней Азии и Памира. Полученные данные будут использованы в решении важных народнохозяйственных задач, таких, как изучение геологических структур для выявления площадей, перспективных на поиск полезных ископаемых; выявление и учет земель, подверженных засолению; исследование перспективных почвенных ресурсов; изучение состояния и прогнозирование движения ледников.

С целью дальнейшего совершенствования систем ручного управления выполнялись эксперименты на транспортном корабле «Союз-14», входящем в состав станции. Космонавты провели проверку нового прибора солнечно-планетной ориентации и выполнили ряд светотехнических измерений на орбите для уточнения границ применимости режимов ориентации корабля.

По докладам с борта и данным медицинской телеметрической информации, состояние здоровья и самочувствие Павла Поповича и Юрия Артюхина хорошее.

Станция «Салют-3» продолжает полет.

Правофланговые пятилетки

Владимир Пулин — токарь-карусельщик завода кузнечно-прессового оборудования имени 8-летия Октября. На заводе работает более пяти лет, является ударником коммунистического труда. Продукция, которую он изготовляет, принимается контролерами с первого предъявления. Сменные задания Владимир выполняет на 180—200 процентов.

НА СНИМКЕ: В. Пулин.

Фото Н. Буторина.
г. Славгород.

И СНОВА — НЕ ГОТОВЫ

В Табунском районе не заботятся о переходе на новый ГОСТ на молоко

С лаборантом совхоза «Серебропольский» С. Д. Короченко едем на ферму Успенского отделения. По дороге Степан Давыдович рассказывает:

— Ферма эта — одна из крупных в совхозе, а больше других сдает молока повышенной кислотности. И с бактериальной обсемененностью здесь тоже неблагополучно. Причины, конечно, есть...

— Главное в том, что мы не успеваем охлаждать молоко, — объяснял нам через некоторое время управляющий отделением М. М. Штерцер. — Обе холодильные установки работают плохо, а мы в сутки сдаем больше сорока центнеров молока. Вот и подсчитайте: два часа доят — молоко стоит во флягах, потом часа три охлаждаем, а на приемный пункт отправляем уже через полсуток.

Разговор заходит о введении нового стандарта на сдаваемое молоко.

— Да, — размышляет управляющий, — если считать по новому ГОСТу, то в день теряем более шестидесяти рублей.

А можно ли поправить положение? Главное, что нужно сделать, — это ускорить поступление молока в холодильник после дойки: наладить работу холодильных установок (сейчас действует только одна) и покончить, наконец, с механической загрязненностью. Вот и все.

— Вроде следим, чтобы доярки аккуратно относились к работе, есть марля, лавсан и другие фильтры, — говорит лаборант фермы М. Ф. Дубина, — а все равно лазейка для загрязненности остается.

Недавно в совхозе проходил конкурс доярок. Участвовали двенадцать самых лучших животноводов. И только у трех из них показатели по механической загрязненности соответствовали первому классу. А ведь это конкурс, где в мастерстве состязаются самые умелые.

Вряд ли сделал из этого вывод главный зоотехник совхоза В. П. Бригаденко. За пять месяцев хозяйство первым сортом сдало всего 16 процентов молока. Только в мае сквашено 26 центнеров продукции, 57 — загрязнено, 114 — с превышением нормы бактериальной обсемененности. Это самый низкий показатель в районе. Таким он остается и по сей день.

В совхозе «Карпиловский» молоко тоже квасят. В мае сдали 305 центнеров с повышенной кислотностью, потеряли двести рублей, а устранять причины, ведущие к браку, видно, не собираются. На Георгиевском отделении после дойки на выпасах молоко во флягах стоит по нескольку часов на солнцепеке. Здесь даже о яме со льдом не позаботились. А ведь добрый пример рядом — в Николаевском отделении совхоза, откуда молоко поступает кислотностью не выше 18 градусов, хорошо охлажденное.

В других совхозах района — «Табунском» и «Алтае» — за качеством молока следят несколько получше: половина сдаваемой продукции соответствует первому сорту нового ГОСТа. Но и это утешает мало. На Камышенском отделении совхоза «Алтай» отправку молока часто задерживают. За пять месяцев здесь сдано 47 центнеров молока с повышенной кислотностью.

Новый стандарт на сдаваемое молоко в Табунском районе будет введен с начала будущего года. (Намечалось с июля нынешнего года, но хозяйства оказались не готовы к этому). Времени не так уж много, а вот недоработок хоть отбавляй.

— Будем готовиться, — оптимистично заявляет главный зоотехник райсельхозуправления Ф. Н. Филатов.

Главная причина сдачи нестандартного молока хозяйствами — в плохой работе холодильных установок. Их в совхозах 28 самых разных марок, вплоть до современных отечественных МХУ-8, МХУ-12 и зарубежного производства. В количественном отношении этого оборудования достаточно. Но установки часто выходят из строя, а Благовещенская Сельхозтехника на просьбы о ремонте реагирует слабо.

Подготовка к переходу на новый ГОСТ в хозяйствах Табунского района по-прежнему ведется из рук вон плохо.

А. ПАНТЮКОВ,
корр. «Алтайской правды».

Табунский район.

СОРЕВНОВАНИЕ ЛЕСОРУБОВ

За полгода бригада Героя Социалистического Труда Н. А. Ростовцева дала сверх задания более девяти тысяч кубометров древесины. На два месяца опережает планы и бригада Ф. Я. Мотовилова.

После березы или осины заготовлять сосну — одно удовольствие. С теми намучаешься досыта: и сучьев много, и объем маловат. А тут деревья словно свечи. Десятка три свалил — и чуть не сменное задание. Такие лесосеки, верно, выпадают не часто, но уж коль достанутся, то тут лесорубы развертываются во всю силу.

— При плане 225 кубометров бригада Ростовцева за смену заготовляет сейчас по 320—350, — говорит секретарь парткома Ларичихинского леспромхоза В. Е. Феоктистов. — Это почти по 30 кубометров на человека. Бригада перекрывает даже свой ударный и очень напряженный график.

А вот и результаты. За шесть месяцев заготовлено 38,1 тысячи кубометров древесины, это почти на десять тысяч больше плана. Что помогает уверенно идти вперед?

Член бригады тракторист, коммунист Алексей Денисович Фомченко говорит:

— Прежде всего — дисциплина. За последние месяцы у нас не было ни одного прогула. Дисциплина — это ведь и товарищеская взаимопомощь, выручка, доброе отношение друг к другу. У нас многие лесорубы овладели двумя—тремя смежными специальностями. Вот сейчас бригадир в отпуске, уехал на курорт, а на его трактор сел Василий Олиференко, вальщик. Работа идет без задержки.

Другой член бригады, тракторист, коммунист Никифор Павлович Тимофеев дополняет:

— Я на передний план ставлю личную активность. Когда каждый стремится не только выполнить, но и перевыполнить задание, то успех всегда обеспечен. Результаты у нас высокие, это правда. Но вместе с тем мы работаем не на пределе. Вот, например, один из резервов повышения производительности труда: в лесосеках, что нам отводятся для рубок, в среднем находится на корню 700—800, ну до тысячи кубометров. Для малой комплексной бригады работы в такой лесосеке хватало чуть не на месяц. А нам, укрупненной бригаде, — всего на несколько дней, затем нужно переезжать на другое место. Каждая же новая лесосека — это и новые трелевочные волока, подъездные пути, усы, склады. Считаю, что подготовку лесосек к эксплуатации должна вести специальная бригада, но она не успевает, и чуть не половина работы падает на наши плечи. А это сильно притормаживает заготовку. Судите сами, каждый потерянный час для нас — 30—40 кубометров. Думается, что руководство леспромхоза учтет наше замечание. Нужно наладить дело с такой подготовительной бригадой.

* * *

Теперь из Ларичихи перенесемся в Озерский опытно-показательный леспромхоз, к соревнующемуся с Ростовцевым бригадиру малой комплексной бригады Федору Яковлевичу Мотовилову. В первом квартале по процентам она несколько опережала бригаду Ростовцева. Во втором квартале борьба пошла острее. Апрель завершился на равных, в мае первенство завоевал Ростовцев, в июне — тоже.

Трудовые результаты бригады Ф. Я. Мотовилова за первое полугодие таковы: при плане 3.016 кубометров древесины заготовлено 5.111. Опережение установленного графика составляет примерно два месяца, как и в бригаде Н. А. Ростовцева.

Словом, оба соревнующихся коллектива идут в настоящее время плечо к плечу.

Б. РОЖДЕСТВЕНСКИЙ,
корр. «Алтайской правды».

ДЕЛО ЗА НЕМНОГИМ...

В Михайловском районе началось строительство большого овцеводческого комплекса. В нем разместится пять тысяч овец. Объекту уделяется большое внимание. Подрядчик — СМУ Краймежколхозстроя сразу направило туда две лучшие бригады — Эдуарда Прони и Романа Гартвина. В соревновании они не уступают друг другу. Ежедневная выработка составляет двести и более процентов.

Там, где был песчаный пустырь, вырисовываются контуры животноводческого городка. Уже готовы помещения ветамбулатории, ветсанпропускника, котельной и другие. Строители взяли обязательство: досрочно, к октябрю, сдать три овчарни на восемьсот овец, каждая. Именно об этом их очень просил заказчик — совхоз «Энгельский», чтобы было где разместить на зиму овец.

Строители работают с энтузиазмом, однако сейчас их сдерживает плохая доставка железобетонных изделий. В частности, не завезена еще ни одна металлическая ферма. Даже не известен поставщик. Между тем первые две овчарни практически готовы для монтажа. Объединение Краймежколхозстрой этот вопрос не решает. Надо сделать так, чтобы обеспечение строительства было под стать энтузиазму строителей.

А. БАНДУРА.

Михайловский район.

ВЫРАЩИВАНИЕ ВЫСОКОПРОДУКТИВНЫХ КОРОВ

Концентрация и специализация: опыт, проблемы

Недавно в Барнауле закончилась краевая научно-практическая экономическая конференция по проблемам концентрации и специализации и развитию межхозяйственной кооперации сельскохозяйственного производства. Вместе с научными, партийными и хозяйственными работниками края в ней приняли участие и поделились опытом представители многих других районов страны. Сегодня под новой рубрикой «Концентрация и специализация: опыт, проблемы» редакция публикует статью главного зоотехника Ардымского объединения совхозов Пензенской области Н. Выдрина.

ПЕРЕВОД молочного животноводства на промышленную основу поставил хозяйства нашего района перед проблемой: где взять большое количество ремонтного молодняка, который бы отвечал требованиям новой технологии содержания. Поэтому в 1972 году у нас и было создано Пензенское объединение совхозов по выращиванию высокопродуктивных коров для молочных комплексов пригородного Пензенского района.

Головным предприятием стал совхоз «Ардымский», специалисты и животноводы которого имели уже шестилетний опыт работы и выверенную практикой технологию выращивания ремонтных телок. В состав объединения вошли еще два соседних совхоза — «Еланский» и «Константиновский». Они принимают из «Ардымского» нетелей второй половины стельности, готовят к отелу и раздаивают их в первые 100 дней лактации. После оценки молочной продуктивности и физиологических свойств вымени животных отправляют на молочные комплексы района либо выбраковывают.

Работа Пензенского объединения строится на сохранении административно-хозяйственной самостоятельности совхозов. Генеральный директор и главные специалисты головного предприятия решают основные вопросы выполнения технологических требований и плановых заданий через директоров и главных специалистов хозяйств, входящих в объединение. Каждый совхоз имеет свой производственно-финансовый план и все текущие хозяйственные дела решает самостоятельно.

Совет директоров занимается капитальным строительством, распределением фонда материально-технического снабжения, реализацией продукции, совершенствованием технологии и другими вопросами. Особое внимание совет уделяет развитию кормовой базы, строительству орошаемых сенокосов и пастбищ. И это понятно. Без развитой кормовой базы не вырастить высокопроизводительных животных и тем более, как мы планируем, не удвоить поголовья в ближайшие год-два.

В объединение вошли совхозы с разным уровнем экономического развития. Так, совхоз «Ардымский» — хозяйство крепкое, имело два животноводческих комплекса для выращивания 5.000 ремонтных телок. «Еланский» и «Константиновский» были многоотраслевыми, с убыточным животноводством. Но тем и хороша новая форма организации, что она позволяет расти сильному — производственные мощности «Ардымского» скоро удвоятся — и быстрыми темпами развиваться слабому — в других совхозах сейчас много строится производственных, культурно-бытовых объектов и жилья. Удачно, на мой взгляд, и то, что все хозяйства, объединившие свои усилия, находятся в одном районе, их земельные угодья граничат. Это удобно, экономит время и средства на перемещение техники, животных, позволяет специалистам головного предприятия быть в курсе дел всех совхозов. Конечно, с организационной точки зрения многое нам еще предстоит совершенствовать.

СОВХОЗЫ ОБЪЕДИНЕНИЯ представляют собой звенья единой технологической цепи. Начинает работу по выращиванию высокопродуктивных коров головной совхоз «Ардымский». Сюда поступают телки 10—15-дневного возраста с молочнотоварных ферм района. Замечу, что такое разделение труда стимулировало зоотехническую работу во всех хозяйствах, так как мы при отборе животных требуем систематического учета и бонитировки коров, быков-производителей, а также создания необходимых условий кормления и содержания молодняка в профилакторный период.

Ученые и практики нашей страны и за рубежом настойчиво ищут лучший способ содержания телят молочного периода выращивания, позволяющий уберечь их от болезней. Мы после долгих поисков признали наиболее приемлемым содержание молодняка в индивидуальных клетках-боксах. Это позволило нам резко сократить отход телят, полнее механизировать трудоемкие процессы и повысить эффективность использования животноводческих помещений.

Особенно привлекает возможность снижения затрат физического труда. Если при групповом содержании телят на уборку помещения и смену подстилки затрачивалось 60, то при бесподстилочном содержании в индивидуальных клетках на решетчатых полах — лишь 15 процентов рабочего времени телятницы. Кроме того, в помещении размещается в два раза больше животных, нагрузка на одного работника возросла с 45 до 135 голов.

Клетки имеют следующие размеры: длина — 120, ширина—45, высота—100 сантиметров. Боковые стенки полностью закрыты металлическими щитами. Пол щелевой, из металлических полос шириной 20 и расстоянием между ними 15—18 миллиметров. В дверку клетки вмонтированы держатели для кормушек — металлические кольца. В передней части клетки с двух сторон установлены щитки, которые исключают контакт телят друг с другом. Передняя и задние дверки открываются — это позволяет свободно осматривать животных. Под решеткой пола клетки, в передней части, проложены трубы отопления. Пол и воздух в зоне дыхания телят постоянно подогреваются. Навоз проваливается через решетчатый пол на транспортер ТСН-3Б или в канал навозонакопителя. Над клетками проведен молокопровод для подачи молока, обрата и воды телятам. Через равные промежутки на нем установлены краны, на которые навинчивается переносный шланг для розлива жидких кормов по кормушкам.

Телятам мы выпаиваем 360 килограммов цельного молока или его заменителя и 400—обрата. Молоко покупаем в совхозе «Константиновский», входящем в наше объединение, по государственной закупочной цене. Обрат получаем на молочном комбинате в счет фондов района. Гранулы или травяную муку даем телятам вволю, а специальный комбикорм — по 250—300 граммов на голову в день.

В индивидуальных клетках телочки содержатся 50—60 дней. В 2,5—3-месячном возрасте взвешиваем их и переводим в телятники группового содержания — в хорошо оборудованные станки по 15—20 животных. Здесь есть деревянные стеллажи для отдыха, а около телятников — выгульные дворики с твердым покрытием. Уборка навоза в этих помещениях осуществляется транспортером ТСН-3Б.

Дальнейшее выращивание молодняка от 6 до 10-месячного возраста проходит в помещениях со щелевыми полами, с подпольными навозонакопителями по 15 голов в станке. Пол сделан из деревянных брусков, защищенных резино-битумными полосками. Содержание молодняка на щелевых полах очень важно, так как способствует укреплению конечностей животных, подготовке их к пребыванию в молочных комплексах. Основная цель в этот период — приучение животных к грубым и сочным кормам, усиленное развитие желудочно-кишечного тракта. Поэтому в рационе преобладают сено, силос, травяная мука, а концентраты по питательности составляют не более 20—25 процентов. В целом рационы кормления составляются с учетом развития по схеме с постепенно снижающимися привесами. На каждую кормовую единицу даем 105—110 граммов переваримого протеина.

Телки старше 10-месячного возраста содержатся у нас в боксах. Раздача кормов производится КТУ-10 и КУТ-3А. Помещения имеют по два выгульных дворика с твердым покрытием. Убирает навоз с них «Беларусь» с бульдозерной навеской. Размеры двориков—15 на 72 метра. В рационе животных 5—7 кг сенажа, 8—11 — силоса, гранулы и концентраты.

Искусственное осеменение телок, достигших 17-месячного возраста и 345 кг живого веса, производится ректоцервикальным способом и глубокозамороженным семенем быков класса элита-рекорд. Через два месяца проводим ректальное последование и переводим животных в помещение для содержания нетелей.

В 5—6-месячной стельности животные поступают в совхозы «Еланский» и «Константиновский». Здесь их сразу закрепляют по 20—25 голов за работником, который начинает готовить их к отелу, делает массаж молочной железы. Это стимулирует развитие железистой ткани вымени, перестройку нервной системы животного на подготовку к предстоящей лактации и позволяет в какой-то мере исправить врожденные дефекты вымени. Массаж проводят в часы предполагаемого доения в течение 3 минут в начале и до 7 — в конце. За месяц до отела массаж прекращают, а животное переводят в родильное отделение. Эта работа у нас проводится при обязательном полноценном и разнообразном кормлении, правильном зооветеринарном содержании.

Раздой первотелок в хозяйствах нашего объединения проводится 3—4 месяца, а затем продолжается на молочных комплексах.

В ОТЛИЧИЕ ОТ ПРОШЛЫХ ЛЕТ, когда мы продавали нетелей, теперь хозяйства района приобретают у нас коров с уже известной продуктивностью, оцененных на пригодность к содержанию в промышленных комплексах. В прошлом году мы реализовали первую партию—544 животных. Средняя их продуктивность за 300 дней лактации составила 3.200 кг молока.

Вместе с коровой хозяйства-покупатели получают от нас паспорт-карточку, в которой есть основные сведения о животном. Паспорт имеет отрывной талон, в котором отмечается помесячная продуктивность коровы. Его хозяйства возвращают нам после завершения первой лактации животного для контроля.

Четкая организация племенного учета в хозяйствах объединения позволила начать оценку быков Пензенского племпредприятия по качеству потомства, применить для первичного племенного учета электронно-вычислительную машину «Минск-32».

Сейчас в районе идет подготовительная работа для создания селекционных хозяйств, прежде всего там, где больше чистопородного скота с продуктивностью около 4.000 кг молока от коровы в год. Это позволит в дальнейшем комплектовать наше объединение молодняком только от высокопродуктивных животных.

Есть и помехи нашей работе по-новому. И прежде всего—это уже отслуживший свое пикличный отел в хозяйствах района. Сезонность, когда 70 процентов отелов приходится на зимние месяцы, нарушает ритмичность поставок нам телят, снижает коэффициент использования скотомест в объединении.

Результаты хозяйственной деятельности объединения определяют количество затрат на производство продукции, временные расчетные цены на покупаемый молодняк и реализуемых первотелок. Они разработаны так, что предполагают примерно равную выгоду хозяйств-репродукторов и нашего объединения — около 25 процентов (плановая рентабельность).

Чем выше породность телочки и класс матери по продуктивности, тем выше ее цена. Так, за килограмм живого веса чистопородной телки от матери класса элита мы платим по 5,6 рубля, а за молодняк третьего поколения от матери второго класса—по 4,4 рубля.

Цены реализуемых нами коров зависят от их продуктивности. Например, первотелка симментальской породы, давшая за 3 месяца от 622 до 836 кг молока и оцененная вторым классом, стоит 1.265 рублей, а с продуктивностью за этот же срок более 1.497 кг и оцененная классом элита-рекорд — 1.415 рублей. Для коров черно-пестрой породы требования еще выше.

Таким образом, хозяйства-репродукторы заинтересованы в повышении племенных качеств поставляемого нам молодняка, а объединение—в выращивании высокопродуктивных коров.

Мы убеждены, что создание специализированных объединений сельскохозяйственных предприятий — верный путь быстрого увеличения производства животноводческой продукции.

Н. ВЫДРИН,
главный зоотехник Ардымского объединения совхозов.

Алтайский ЦНТИ информирует

Улучшение качества деталей

На Алтайском моторном заводе сконструировано приспособление для отделения песка, из которого делают формы для литья, от пыли. В результате резко возрастает прочность форм. Приспособление просто по устройству, не имеет движущихся частей. Его изготовление по силам ремонтной бригаде цеха.

Рационализаторы этого же завода предложили очищать стальные отливки в растворе соляной кислоты с небольшой добавкой тиомочевины. В зависимости от степени загрязненности литья травление длится от 15 минут до двух часов.

Экономический эффект от новой технологии — 3.500 рублей.

Универсальный пневматический зажим

На Барнаульском аппаратурно-механическом заводе сделано универсальное пневматическое приспособление для зажима деталей при обработке на сверлильном станке.

С помощью пневматического зажима обрабатываются детали любой формы. Приспособление может быть использовано и на фрезерных станках.

С его внедрением производительность труда возросла вдвое.

Полуавтомат для проверки кабелей

На Барнаульском радиозаводе создан полуавтомат для оперативного контроля за правильностью распайки кабелей, а также межблочного монтажа стоечных вариантов радиоаппаратуры. С его помощью можно быстро обнаружить обрыв проводника, короткое замыкание. Время проверки кабеля с 32 жилами не превышает 30 секунд.

В полуавтомате предусмотрена возможность проверки кабелей с любым переплетением и любым типом разъемов. Преимуществом полуавтомата являются простота схемы сравнения, отсутствие электромеханических реле.

Стенд для демонтажа шин

Рационализаторы автоколонны № 1245 изготовили специальный стенд для механизированного демонтажа шин.

С внедрением стенда улучшились условия труда, повысилась культура производства, получена экономия.

Котел Ломакина

В аэропорту Шереметьево на протяжении ряда лет работает котел ТГ-3/45 (котел Ломакина). При одинаковых с распространенными чугунными котлами габаритных размерах он в 5—6 раз превышает их производительность. Номинальная мощность одного такого котла—3 г/кал в час. Котел Ломакина обладает, помимо этого, целым рядом монтажных и эксплуатационных преимуществ.

Котел прост в изготовлении. Его вполне могут выпускать даже заводы Сельхозтехники. Внедрение котлов ТГ-3/45 на сельских стройках Алтая позволит сократить объем строительной части котельной в 2—3 раза и сэкономить только на одной котельной 50—75 тысяч рублей.

* * *

Подробную информацию о новинках можно получить в Алтайском ЦНТИ.

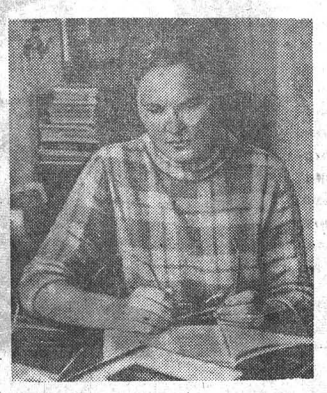

Нет, конечно же, не в школе впервые встречаются наши дети с книгой. И все же, чтобы маленький человек навсегда подружился с родною словесностью, многое может и должен сделать школьный библиотекарь.

Большим уважением среди учащихся и преподавателей Новоалтайской школы № 19 пользуется библиотекарь Маргарита Федоровна Мелешина. Она всегда приветливо встречает ребят, каждому заботливо поможет выбрать «самую интересную» книжку. Охотно выступают юные книголюбы на читательских конференциях, помогают библиотекарю оформлять книжные выставки. Часто встречается Маргарита Федоровна и с родителями школьников, советует, как приохотить ребят к книжке, как лучше организовать контроль за их чтением.

НА СНИМКЕ: М. Ф. Мелешина.
Фото А. Пальшина.

Качество—забота общая

ПОЧЕМУ НЕВКУСНЫЙ СЫР?

Далеко за пределами края и СССР славятся знаменитые алтайские сыры. И не случайно: алтайские сыроделы занимают в стране одно из первых мест как по количеству, так и по качеству изготовляемого ими ценного продукта. Однако надо иметь в виду, что в сыроделии, как и во всех других отраслях, требования к качественным параметрам неуклонно растут. То, что удовлетворяло потребителей вчера, сегодня их уже не устраивает. Чтоб постоянно поддерживать авторитет алтайской марки на высоком уровне, необходима повседневная, настойчивая, кропотливая работа по совершенствованию продукции.

Именно так поступают наши передовые сыроделы. Возьмем Быстрянский сырзавод — один из крупнейших в крае, где вырабатывается сыр «Советский». Здесь основной плановый показатель по выработке сыра высшего сорта равняется немногим более сорока процентов. Фактически же он составляет более 60 процентов.

Секрет успеха быстрянцев прост и вполне доступен всем сыродельным предприятиям. Основной упор в своей работе они сделали на комплексный подход к решению проблемы качества. Внедренные и внедряемые ими организационно-технические мероприятия по повышению сортности сыра включают механизацию и автоматизацию производства, совершенствование технологии, научную организацию труда на каждом рабочем месте, социалистическое соревнование за бездефектную работу и так далее. В сущности мы видим умелое использование, применительно к сыроделию, научно обоснованной системы управления качеством.

Хорошо известен в крае знатный сыродел, Герой Социалистического Труда Геннадий Петрович Бородин, возглавляющий коллектив Усть-Мосихинского сырзавода. Усьмосихинцы также значительно перекрывают плановый показатель по выработке высших сортов сыра. Доля его в общем объеме выпуска приближается к 60 процентам. Достигается это за счет широкого использования передовых технологических методов и прогрессивных рекомендаций отраслевого научно-исследовательского института.

Можно назвать еще немало других предприятий, где заботу о качестве ставят во главу угла всей производственной деятельности коллектива и тем самым гарантируют преобладающий выпуск высших сортов сыра. Хотелось бы отметить, что названные предприятия серьезно и со всей ответственностью подходят к своевременному внедрению и неукоснительному соблюдению государственных стандартов на выпускаемые сорта сыра.

Передовые предприятия отличает еще одна весьма важная черта — тесный деловой контакт с животноводческими фермами хозяйств, откуда поступает к ним молоко. Ведь, как известно, качество сыра основательно зависит от добротности исходного сырья. Вот почему специалисты сыроделия, производя тщательные анализы молока, спешат к животноводам, чтоб сообща наметить и осуществить меры по повышению его качественных характеристик.

Но, к сожалению, некоторые предприятия сыроделия, как показала наша недавняя проверка, имеют иной «подход» к решению проблемы качества, отличающийся разрозненностью, случайностью внедряемых мероприятий и потому гораздо меньшей эффективностью. На Алейском маслосырокомбинате, например, проверялась продукция, принятая ОТК. Уже в результате внешнего осмотра были обнаружены существенные изъяны. У сыра колбасного копченого оболочка неплотно прилегала к поверхности. Сыр оказался к тому же деформированным, с нарушенным слоем парафина. Неприглядный внешний вид отличал и сыр «Новый». Кое-кто на предприятии назвал это мелочами. Но подобные «мелочи» отпугивают покупателя, портят ему настроение.

В сырах алейцев на разрезах оказалось большее количество пустот и нерастворимых частиц, чем это допускается нормативно-технической документацией. Не все в порядке на предприятии с культурой производства. Ящики для упаковки сыра изготавливаются из грязной древесины, а многооборотная тара при повторном использовании плохо очищается.

На комбинате были обнаружены недопустимые отклонения и по химическим показателям. В частности, нередко занижалось количество жира в сыре.

Эти непорядки, безусловно, происходят лишь потому, что упомянутые сыродеды халатно относятся к порученной работе. На маслосыркомбинате в момент проверки 54 процента контрольно-измерительных приборов оказались с истекшим сроком госповерки, а значит, и непригодных. Но ведь позаботиться об их своевременной поверке не составляло никакого труда.

Точно так же многие отклонения в технологическом процессе производства сыра не имели бы места, будь ответственнее рабочие, специалисты, руководители маслосыркомбината.

Большинство из названных огрехов присущи и коллективу Родинского маслосырзавода. Там мы проверяли сыр «Голландский». Из-за нарушения технологии попадался сыр с повышенной влажностью, горьким вкусом, неприглядным внешним видом и т. д. Не порадовали комиссию и изделия Узнезимского маслосырзавода, что в Горно-Алтайской автономной области.

Сыроделы Бийского маслосыркомбината добились замечательного успеха. В прошлом году выпускаемый ими сыр «Янтарь» удостоен государственного Знака качества. Это пока единственный в крае сорт сыра, удостоенный столь высокой оценки. Факт красноречиво говорит о больших возможностях бийчан в совершенствовании своей продукции, доведении ее до уровня лучших отечественных и зарубежных образцов. Но вызывает крайнюю досаду то, что бийские сыроделы, умеющие и знающие, как изготавливать добротный сыр, к производству некоторых его сортов относятся просто халатно. Они, например, поставляют в торговую сеть сыр плавленый «Новый» с отклонением от технических условий. За производство низкокачественных сырков комбинату предъявлена экономическая санкция на сумму более чем в 100 тысяч рублей.

Колхозы и совхозы края в этом году активно взялись за внедрение важного государственного стандарта по молоку, который намного повышает требования к качеству заготавливаемой продукции.

Однако, как показала проверка, имеются отдельные хозяйства, руководители которых на внедрение нового ГОСТа смотрят сквозь пальцы. Возьмем совхоз «Зеленый клин» Рубцовского района. Здесь нередко не соблюдаются санитарные и ветеринарные правила для молочных ферм. Доильная аппаратура остается на местах дойки коров загрязненной. На посуде, шлангах, коллекторах—грязь. Черные и белые халаты доярок хранятся на местах дойки вместе и тоже очень грязные. Там же развешивается фильтрующий материал.

Результат подобных беспорядков нетрудно предположить — молоко поставляется на последующую переработку низшим сортом, и, конечно, же, высококачественных продуктов из него не получишь. К сожалению, это хозяйство далеко не единственное в крае.

Следует сделать упрек краевому объединению Сельхозтехника. Сегодня перевод животноводства на промышленную основу — генеральная линия нашей партии в развитии этой отрасли. Осуществить переход, как показывает практика, хозяйствам самостоятельно, без активнейшего участия Сельхозтехники невозможно. Сейчас необходимо передать техническое обслуживание ферм специальным, хорошо оснащенным станциям Сельхозтехники. Там, где это уже успели сделать, весьма заметно поднялись качественные показатели заготавливаемого молока.

Одним из первых в крае взяло на себя техническое обслуживание животноводческих ферм Ребрихинское районное объединение Сельхозтехника. О том, как это сказалось на качестве молока, инженер Ребрихинского головного маслосырзавода А. Карманова сказала так:

— Колхоз «Память Ленина» на маслосырзаводе пользовался неважной репутацией. Молоко оттуда поступало невысокого качества—в основном 3-го класса. Но как только животноводы колхоза воспользовались услугами Сельхозтехники, качественные показатели молока резко пошли вверх. Молоко из хозяйства стало пребывать только 1 и 2 классов.

Опыт показывает, что передача технического обслуживания животноводческих ферм станциям Сельхозтехники — наиболее верный и эффективный путь повышения качества молока, а значит, и сыра. Однако до сих пор краевое объединение что-то медленно разворачивается с повсеместным созданием станций техобслуживания, неоправданно растянув их организацию и ввод в полную эксплуатацию на длительный период.

Издавна наш край славится замечательными изделиями искусных сыроделов. Но, чтобы в впредь не уронить эту высокую репутацию, необходимо оперативно устранить недостатки, поднять качественный уровень работы всех коллективов, которые прямо или косвенно связаны с производством пеннейших продуктов питания — алтайских сыров.

Л. ДУБИНИНА,
ст. инженер Алтайской лаборатории госнадзора за стандартами и измерительной техникой.

Водохозяйственные стройки

УЖЕ ОТСТАВАНИЕ

В числе важных строек края — Склюихинское водохранилище, которое должно обеспечить водой Рубцовск. Коллектив ПМК-3 Иртышгэсстроя уложил в тело дамбы почти полтора миллиона кубометров суглинистого грунта. Осталось еще с четверть миллиона— и дамба будет готова. По всем расчетам, это произойдет осенью.

С высокого берега открывается панорама всей стройки. Впечатляет сплошная бетонная лента на внутренних откосах дамбы. Расстояние от нижней до верхней точки откоса равно тридцати метрам. Из шести километров забетонировано пока около 2.000 метров. Но работа здесь идет неплохо. Комплексная бригада Геннадия Юсупова, состоящая из двадцати семи человек, добивается высокой выработки. Так, в июне она уложила без малого полторы тысячи кубометров бетона, и лента откосов дамбы удлинилась почти на четверть километра. Но мощность бетонного завода недостаточная, не хватает механизмов, и бригада вынуждена работать в три смены. В дни, когда снабжение налажено хорошо и четко работает автотранспорт, выработка особенно высока. Так, однажды звено Виктора Чеканова (семь человек) во вторую смену завязало восемь клеток арматуры. Это почти две с половиной нормы.

Комплексная бригада А. С. Киреева возводит оголовок будущего водовода. Отсюда две нитки труб длиной 6,5 километра примут алейскую воду. При надобности вода пойдет самотеком обратно, прямо в трубы станции первого подъема городского гидроузла. Но прокладывать быстро водовод участок Сибметаллургмонтажа не может из-за острого недостатка труб. Плановые органы почему-то вовремя о них не позаботились.

Недавно сюда прибыло больше ста студентов. Это хорошая помощь. Однако вызывает опасения систематическая задержка цемента и песчано-гравийной смеси. Не решен вопрос с поставками металла. Управление Иртышгэсстрой не торопится наладить снабжение.

Наметилось серьезное отставание от графика. Беседуем по этому поводу с начальником колонны В. Д. Решетниковым. Надо сказать, что это опытный гидростроитель, энергичный, грамотный и требовательный руководитель. С приходом его строительство заметно ускорилось. Но есть у Владимира Дмитриевича один серьезный недостаток, на который ему, кстати, не раз указывали в горкоме партии. Решетников легко раздает обещания и так же легко их забывает. Помнится, в начале года он заверял, что уже в ближайшее время дела на стройке пойдут как надо. Итоги первого полугодия — 85 процентов программы. Вот и сейчас Решетников говорит:

— Склюиха? Там все на мази. Зимой и весной нам стихия мешала, в летние-то месяцы мы рванем!

Но как верить, если это слабо подкрепляется серьезными организационными мероприятиями? Особую тревогу вызывает отставание земляных работ на отсыпке дамбы, укладке сплошного фильтрующего слоя с внешней ее стороны. Выработка на каждый механизм низкая, а поэтому велики простои мощных КрАЗов и МАЗов.

Главный механик колонны Э. В. Кашковский объясняет:

— Землеройная техника, а также значительная часть автомобилей прибыли со стройки Карагандинского канала сильно изношенными. 36 землеройных машин подлежат списанию. Запчастями Сельхозтехника нас снабжает очень плохо. Ремонтная база слабая. Не хватает механизаторов. Шестьдесят процентов землеройных машин работает в две смены. А ведь наши планы рассчитаны на трехсменную работу.

Все это так, однако требует комментария. ПМК работала на стройках, где были централизованное снабжение запчастями, новая техника. Здесь же она поставлена в обычные условия. Ну и что? Ведь местные строительные организации и автотранспортные предприятия никогда в льготных условиях не работали, но как-то умеют выходить из трудных положений, не допускают крупных срывов. Да и надо сказать, что простои техники в ПМК случаются в силу просто плохой организации дела, безответственности отдельных должностных лиц. В один из дней июля экскаватор ЭС-3 простоял половину смены из-за несущественной поломки, поэтому стояли и одиннадцать мощных самосвалов. Они не уходили, потому что исправить экскаватор обещали с минуты на минуту. Но служба главного механика оказалась нерасторопной.

В ПМК-3 прогулов больше, чем в других строительных организациях города. Выше там и текучесть кадров. Это результат слабой воспитательной работы. Мешает стабилизации коллектива и вот что. От начальника до рядового рабочего все только и говорят: закончим, мол, стройку и разъедемся кто куда. Отсюда нет и должной заботы о закреплении кадров, об обновлении техники, о создании хорошей ремонтной базы. А ведь работы для ПМК-3 хватит еще на многие годы: мелиорация и крупное водохозяйственное строительство в крае, по существу, только начались. И задача горкома партии состоит в том, чтобы развенчать эти демобилизационные настроения в коллективе, сплотить его, воспитывать у каждого строителя чувство любви и преданности Алтаю, сделать каждого его патриотом.

Слишком часта смена руководителей среднего звена. С 1971 года, с начала строительства, сменилось восемь начальников участка и еще больше прорабов и мастеров.

Естественно, что за допущенные промахи спросить зачастую бывает не с кого. Здесь думают, что, убрав одного начальника и поставив другого, дадут ход и делу. Ан нет! Ведь ничего не меняется ни в снабжении материально-техническими ресурсами, ни в организации управления.

Н. МАРКОВ,
корр. «Алтайской правды».

НА СНИМКЕ: Волгоград. Ветераны 42-й бригады С. И. Кормильцев, М. А. Дьяконов и М. Г. Роганов с сыновьями своих командиров Е. Г. Сазоновым и С. С. Щапиным после возложения цветов к Вечному огню.

Фото Е. Капова.

ВСТРЕЧА НА ВОЛГЕ

42-я Краснознаменная Барнаульская стрелковая бригада... Родившаяся на Алтае, она показала беспримерное мужество и героизм, приняв в сентябре 1942 года, когда решалась судьба Сталинграда и всей войны, неравный бой на подступах к центру города. Маршал Советского Союза В. И. Чуйков писал впоследствии: «План Паулюса — выйти к Волге, а затем атаковать армию во фланг и тыл ударом вдоль Волги — сорвался. Этот план рухнул при столкновении со стойкостью дивизий Родимцева, Батюкова, Горишного, бригады Батракова и других частей». Комбригом 42-й и был М. С. Батраков, Герой Советского Союза. Многие воины бригады были награждены орденами и медалями, но только немногие получили их лично...

В Волгограде, на высоте 133,4, за которую сражались сибиряки, установлен обелиск с мемориальной доской. И каждый год приезжают сюда ветераны бригады, красные следопыты барнаульских школ. Недавно вновь состоялась такая встреча с памятью. Ветеранов 42-й М. А. Дьяконова, М. Г. Роганова, С. И. Кормильцева и ребят из двенадцатой барнаульской школы тепло приняли волгоградцы. На одной из встреч секретарь Волгоградского облисполкома Л. Я. Пахомова вручила нашим землякам полуметровую копию статуи Матери-Родины. Ветераны побывали у рабочих Волгоградского тракторного завода, у волжских моторостроителей, встречались с пионерами города. Всюду они были дорогими и желанными гостями, а их экскурсоводом был Ф. Ф. Слипченко, директор четвертой школы-интерната, в которой создан лучший в Волгограде музей боевой славы защитников волжской твердыни.

Но самой волнующей была встреча фронтовиков с приехавшими в Волгоград Е. Г. Сазоновым — сыном начальника штаба бригады, и С. С. Щапиным — сыном комиссара бригады. Они привезли фронтовые письма своих отцов, павших здесь на поле боя, фотографии военных лет и передали эти волнующие документы в дар алтайским школьникам. Вместе с ветеранами 42-й бригады они прикрепили к обелиску мемориальную доску и почтили память погибших.

Там, где тридцать два года назад стояли насмерть сибиряки-алтайцы, раскинулся прекрасный сад, у самого обелиска, утопающего в цветах, шелестят листвой березы да плакучая ива, привезенные сюда с далекого Алтая, давшего Родине бессмертных героев.

В. СИНОЛИЦ.

ЕСТЕСТВЕННЫЕ ТОРГОВЫЕ ПАРТНЕРЫ

НЬЮ-ЙОРК. (ТАСС). Конкретные результаты третьей советско-американской встречи на высшем уровне, несомненно, приведут к дальнейшей нормализации отношений между Советским Союзом и Соединенными Штатами. Так расценил итоги недавних переговоров президента США с руководителями СССР видный представитель американских деловых кругов президент крупной компании «Оксидентл петролеум корпорейшн» А. Хаммер.

В интервью журналу «Бизнес уик» А. Хаммер, подписавший накануне визита Р. Никсона в Москву серию контактов с советскими внешнеторговыми организациями, заявил, что Советский Союз и Соединенные Штаты являются «естественными партнерами» в области торговли. Результаты такого взаимовыгодного сотрудничества, подчеркнул он, «будут значительными».

А. Хаммер подверг критике попытки определенных кругов США помешать налаживанию нормальных торговых отношений между двумя странами. Стремление ряда конгрессменов помешать предоставлению кредитов для финансирования деловых отношений с СССР чревато тем, что Советский Союз предпочтет американским компаниям предпринимателей из других стран, предупредил глава «Оксидентл петролеум корпорейшн». Между тем устранение дискриминационных барьеров в торговле с СССР, заявил он, привело бы к дальнейшему расширению советско-американского товарооборота.

Основываясь на итогах недавней советско-американской встречи, подчеркнул А. Хаммер, я настроен оптимистично в том, что касается перспективы принятия конгрессом законопроекта, предусматривающего ликвидацию торговых барьеров.

Д. КЕНДАЛЛ О СОВЕТСКО-АМЕРИКАНСКОЙ ВСТРЕЧЕ В ВЕРХАХ

НЬЮ-ЙОРК, 13 июля. (Корр. ТАСС). Третья встреча на высшем уровне между Генеральным секретарем ЦК КПСС Л. И. Брежневым и президентом США Р. Никсоном является несомненным успехом и отражает тот прогресс, которого добились наши страны, вступив в новую эру межгосударственных отношений — эру разрядки напряженности и развития взаимовыгодного сотрудничества, заявил Д. Кендалл, сопредседатель правления американо - советского торгово-экономического совета, президент крупнейшей американской компании «Пепсико».

Руководители наших стран, сказал он в беседе с корреспондентом ТАСС, добиваются того, чтобы процесс ослабления напряженности в отношениях между нашими великими странами стал необратимым.

Что касается конкретных результатов советско-американской встречи на высшем уровне, продолжал Д. Кендалл, то уже тот факт, что два таких крупных государственных деятеля поддерживают сложившиеся между ними хорошие отношения, является особенно важным. Проведение регулярных встреч на высшем уровне содействует тому, чтобы отношения между нашими странами постоянно развивались и улучшались.

Я абсолютно не согласен с утверждениями некоторых деятелей в нашей стране, что московская встреча якобы не удалась, поскольку на ней не было подписано каких-либо «драматических» документов, заявил Д. Кендалл. Во-первых, такие документы были подписаны, в частности те, которые касаются ограничения подземных ядерных испытаний и мер по дальнейшему ограничению стратегических вооружений. Во-вторых, я не сторонник сенсаций, и, на мой взгляд, совсем не обязательно каждый год подписывать «драматические» документы. Главные соглашения между нашими странами, закладывающие основу для улучшения всего комплекса отношений, уже были подписаны в ходе первой и второй встреч между Л. И. Брежневым и Р. Никсоном. Сейчас нужно все усилия направлять на то, чтобы выполнять и претворять в жизнь уже подписанные документы, и это уже делается.

Я вижу, что прогресс в последнее время был сделан огромный, и это естественно. Наши страны располагают уникальными возможностями для развития торговли. Советский Союз находится в постоянном движении вперед: стремительными темпами развиваются все отрасли его промышленности, увеличивается выпуск продукции, растет уровень жизни советского народа, значительно возросла его покупательная способность. В этом я наглядно убедился во время многочисленных поездок в вашу замечательную страну.

Как в США, так и в СССР, сказал далее Кендалл, технология достигла высокого уровня, и обмен достижениями в этой области является взаимовыгодным. Например, Советский Союз многого достиг в строительстве мощных гидроэлектростанций, и сотрудничество в этой области принесло бы пользу не только нашим странам, но и другим народам.

Д. Кендалл высказался за скорейшее одобрение конгрессом США законопроекта о торговой реформе, который предусматривает развитие торговых связей между СССР и США на основе равенства и недискриминации.

Со своей стороны хочу подчеркнуть, сказал он, что абсолютное большинство американского народа, включая бизнесменов, выступает за расширение торговли с СССР.

По мнению Д. Кендалла, недалек тот день, когда Советский Союз и Соединенные Штаты станут крупнейшими торговыми партнерами. Я верю, сказал он, что на земле будет мир, и никто не посмеет начать войну, если США и СССР будут поддерживать тесные отношения.

Д. Кендалл отметил «исключительно большую роль Генерального секретаря ЦК КПСС Л. И. Брежнева в процессе нормализации советско-американских отношений». Он сказал: Генеральный секретарь Л. И. Брежнев очень радушный и интеллигентный человек, у него редкое чувство юмора, открытый и искренний характер. Меня всегда поражает его работоспособность. Руководя такой великой страной, как Советский Союз, его внутренней и внешней политикой, Л. И. Брежнев уделяет большое внимание советско-американским отношениям, постоянно встречается с конгрессменами, общественными и политическими деятелями, бизнесменами. Причем я знаю, что он уделяет этому огромную часть своего личного времени. Л. И. Брежнев проявляет глубокое знание и понимание всех проблем, которые стоят перед нами. Я считаю, что народы Соединенных Штатов и Советского Союза должны быть очень счастливы, что в этот исторический для наших двух стран период Генеральным секретарем ЦК КПСС является такой человек, как Леонид Ильич Брежнев.

С РАЗНЫХ МЕРИДИАНОВ

ВПЕРВЫЕ В АВСТРИИ

ВЕНА. (Корр. ТАСС А. Семенов). Любители природы в Австрии впервые обрели возможность получить наглядное представление о богатом мире животных, обитающих на просторах Российской Федерации. В замке Волькерсдорф под Веной открылась выставка «Охота в России», которая в первый же день работы привлекла множество посетителей. Здесь выставлены чучела животных, образцы охотничьего оружия и снаряжения. Посетители могут также познакомиться с туристскими достопримечательностями нашей страны, посмотреть советские документальные и видовые фильмы.

Выставка организована при содействии Австро-советского общества.

На торжественном открытии экспозиции депутат парламента Г. Витхальм подчеркнул, что эта выставка — еще одно из эффективных средств, способствующих взаимному сближению народов СССР и Австрии.

О ЧЕМ ПИШУТ ГАЗЕТЫ МИРА

Печать Франции и других государств выделяет сообщение о состоявшейся в Крыму беседе Генерального секретаря ЦК КПСС Л. И. Брежнева с министром иностранных дел Франции Ж. Сованьяргом. Как отмечают газеты, в ходе беседы, проходившей в теплой и непринужденной обстановке, было подчеркнуто важное значение постоянно крепнущего советско-французского сотрудничества и традиционной дружбы между народами обеих стран для разрядки напряженности и укрепления всеобщего мира. «Юманите» обсуждает возможности дальнейшего расширения и углубления советско-французского сотрудничества, отвечающего как интересам обеих стран, так и интересам разрядки и обеспечения безопасности в Европе и во всем мире. По словам «Фигаро» «серьезные советско-французские переговоры в Крыму» способствовали сближению между двумя странами.

Парижская печать выделяет также сообщения об итогах работы IX сессии постоянно действующей смешанной советско-французской комиссии по научно-техническому и экономическому сотрудничеству.

Зарубежная пресса информирует о предстоящем визите Генерального секретаря ЦК КПСС Л. И. Брежнева в Польскую Народную Республику для участия в торжествах, посвященных 30-летию возрождения Польши.

Итоги официального дружественного визита Председателя Президиума Верховного Совета СССР Н. В. Подгорного в Сомалийскую Демократическую Республику — в центре внимания сомалийских газет. Они освещаются прессой африканских и других стран мира, излагающей советско-сомалийское коммюнике, речи Н. В. Подгорного и президента Верховного революционного совета Сомали Мохамеда Сиада Барре на митинге сомалийско-советской дружбы в Могадишо. Газеты выделяют слова Н. В. Подгорного о том, что советско-сомалийские отношения характеризуются духом доверия и солидарности, представляют собой пример отношений нового типа, определяемых единством целей и задач в антиимпериалистической и антиколониальной борьбе, в решении задач социального прогресса и общностью позиций по многим важнейшим проблемам современности. Обозреватели указывают, на большое международное значение подписанного Н. В. Подгорным и Мохамедом Сиадом Барре Договора о дружбе и сотрудничестве между Советским Союзом и Сомали.

Токийские газеты, комментируя уход в отставку заместителя премьер-министра Японии Т. Мики, пишут об обострении внутренней борьбы в правящей либерально-демократической партии в связи с ее неудачей на недавних выборах в верхнюю палату японского парламента. Отметив, что правительство К. Танаки «сталкивается с большими трудностями», «Асахи» указывает на возможность реорганизации японского кабинета министров.

(ТАСС).

МЕЖДУНАРОДНЫЙ ОТДЕЛ «АЛТАЙСКОЙ ПРАВДЫ»

УЛИЦА ЛЕНИНА НА АФРИКАНСКОМ КОНТИНЕНТЕ

Здесь, в стране скотоводов, вдруг исчезло молоко. Столичные жители помнят, как стакан молока нельзя было добыть даже для больного ребенка. «Нет», — бесстрастно повторяли молочники наказ своих хозяев. «Опять не привезли», — проносилось по палатам больниц.

А в это время где-то под прилавками, на задних дворах кисла, спускалась в канализацию белая река. Это было несколько лет назад, когда в Могадишо дал первую продукцию новый государственный молокозавод. Мощное современное предприятие, построенное с советской помощью, стало поперек горла местному торговому капиталу.

Не тысяму литров бутылей, не конкуренции в прямом смысле испугались те, кто решился на саботаж. Им нужно было скомпрометировать идею национальной индустрии, социалистическую ориентацию Верховного революционного совета Сомали. И тем самым свернуть массы с дороги к обществу, которое Хартия революции 1969 года назвала «основанным на труде и социальной справедливости». Но лидеры страны знали: нельзя строить сомалийскую новь, оставив ее без защиты. Сомалийцы не только получили свой стакан молока, но и изрядный приток валюты в казну республики от молочного экспорта.

ЗА ИСТОРИЧЕСКОЕ МГНОВЕНИЕ

В социальном выборе, сделанном пять лет назад правительством Сиада Барре, можно увидеть нечто глубоко типичное для многих стран «третьего мира». Сомали дает классический пример того, как успехи в борьбе за национальное освобождение логически ведут к стремлению ликвидировать эксплуататорские отношения феодального и капиталистического типов. Дальновидные руководители молодого государства все более склоняются к мысли: некапиталистический путь развития, более того, четкая ориентация на социализм — кратчайшая прямая между отсталостью и прогрессом.

Президент Сиад Барре придерживается именно такого мнения:

— Мы убеждены, — говорит он, — что социализм —это единственная система, способная гарантировать нашему народу человеческое достоинство и возможность пользоваться богатствами своей страны.

Эти слова были произнесены три года назад в Москве. Теперь, оказывая ответное гостеприимство Председателю Президиума Верховного Совета СССР Н. В Подгорному, Сиад Барре имел возможность показать кое-что из того, чего в стране кочевников и скотоводов удалось добиться за историческое мгновение.

С нуля начиналось национальное земледелие. Опираясь на принципы коллективной собственности, правительство приняло в 1973 году закон о создании кооперативов. Энергии образованной молодежи обязана своим рождением так называемая «ударная программа». Ее суть: строительство сельскохозяйственных ферм, сети ирригационных каналов, распашка целины.

СЕКРЕТ РЕНТАБЕЛЬНОСТИ

Такие понятия, как индустриализация и развитие государственного сектора, в Сомали неразделимы. Национальные предприятия дают три четверти всей промышленной продукции страны, причем среди них нет нерентабельных. Тем самым республика опровергает раздуваемый коекем тезис, будто национализация неизбежно обрекает молодые страны на убытки.

В чем секрет рентабельности? Абдирахман Шейх Ахмед, директор молокозавода в Могадишо, называет мне три фактора: защита заводских интересов правительством, добротная советская техника и новая психология человека у машины, понимающего, что он работает в конечном счете на себя, на свое государство.

Республика стоит пока на дальних подходах к строительству социализма, но трудно не заметить здесь общей демократизации жизни. Койки в больницах не стоят ни шиллинга: медицинское обслуживание стало бесплатным. Принято правительственное решение: всех детей школьного возраста — в классы. Создана своя письменность, и с января 1973 года пресса и официальное делопроизводство перешли на сомалийский язык. Уже сегодня каждый третий сомалиец — а это необычно высокий показатель для Африки — грамотен.

На недавней сессии ОАЕ в Могадишо Сомали назвали «примером для всей Африки». Действительно, республика не одинока в своем социальном выборе. Танзания, Гвинея, Конго (Браззавиль) и некоторые другие африканские государства по-разному ведут поиск форм развития в направлении социализма. Закономерно, что именно эти страны добились наиболее важных завоеваний в борьбе за политическую и экономическую независимость, за социальный прогресс.

Отсюда хронические потуги колониалистов и расистов всех мастей забросить в эти страны бациллы антисоциализма и тем самым оторвать их от естественного союзника — социалистического содружества.

Но мировой социализм и успехи национально - освободительного движения неразделимы. Это можно было почувствовать здесь, на центральной магистрали Могадиша, когда тысячи сомалийцев восторженно встречали кортеж Н. В. Подгорного. Улица, о которой идет речь, носит имя Ленина. Этот великий революционер предупреждал: освобождение народов колоний непрочно без социализма.

В. СИМОНОВ.
спец. корр. АПН.

Могадишо.

СОВЕТ КНИГОЛЮБОВ

В «Алтайской правде» уже сообщалось о том, что в стране начата работа по созданию Всесоюзного добровольного общества любителей книги. Учредителями его являются Государственный комитет Совета Министров СССР по делам издательств, полиграфии и книжной торговли, Министерства культуры и просвещения СССР, ВЦСПС, ЦК ВЛКСМ, Центросоюз и Союз писателей СССР.

Цели и задачи вновь создаваемого общества—улучшение пропаганды литературы, привлечение общественности к ее распространению, формирование читательского вкуса, объединение и координация деятельности книголюбов.

Путей для этого много — читательские конференции, организация встреч с писателями, литературных вечеров и музеев, проведение лекций и бесед, обзоров новинок, активизация деятельности общественных распространителей книги, народных магазинов, расширение библиотечного актива.

Общество решено строить по территориально - производственному принципу. Членами его могут быть рабочие, колхозники, учащиеся, студенты, представители интеллигенции. Могут вступить в общество коллективными членами государственные предприятия, учреждения, учебные заведения, общественные организации, творческие союзы.

На днях в Барнауле прошла учредительная конференция краевого отделения добровольного общества любителей книги. С докладом о задачах ВДОЛК (так сокращенно называется общество) выступил председатель краевого оргкомитета Ф. А. Иванов. Затем состоялось развернутое обсуждение доклада. На конференции было избрано правление краевого отделения добровольного общества любителей книги и делегаты на всероссийский и всесоюзный съезды. Председателем правления избран зав. кафедрой литературы БГПИ кандидат филологических наук Д. А. Иванов.

В работе конференции принял участие и выступил секретарь крайкома КПСС А. Н. Невский.

ЖУРНАЛ ЦК КПСС «ПАРТИЙНАЯ ЖИЗНЬ» № 14

Вышел из печати четырнадцатый номер журнала ЦК КПСС «Партийная жизнь». В нем опубликованы материалы: «В Политбюро ЦК КПСС, Президиуме Верховного Совета СССР, Совете Министров СССР. Об итогах третьей советско-американской встречи на высшем уровне», «В ЦК КПСС и Совете Министров СССР».

В журнале печатаются «Примерная тематика лекций, докладов и бесед по речи товарища Л. И. Брежнева на встрече с избирателями Бауманского избирательного округа Москвы 14 июня 1974 года», статья первого секретаря ЦК Компартии Литвы П. Гришкявичуса «Капитальное строительство— дело партийное, государственное».

Вопросам руководства хозяйством, организационно- партийной и идеологической работы посвящены статьи и корреспонденции: «Совершенствование работы партийного аппарата», «Встречный план на 1975 год», «Обеспечить ударный труд на уборке урожая», «Запсиб действует, Запсиб строится», «Во главе коллектива», «Укрепляем партийную дисциплину», «Сельская библиотека — боевой помощник парторганизации».

В разделе «Из жизни коммунистических и рабочих партий» помещены статья члена Секретариата, заведующего организационным отделом ЦК ПОРП Здислава Жандаровского «Ведущая сила социалистического строительства в Польше», статья члена Секретариата, заведующего планово-экономическим отделом ЦК БКП Савы Дылбокова «Кардинальный вопрос партийной работы».

В номере печатаются письма читателей, информация о жизни местных партийных организаций и другие материалы.

ТЕАТР

О РОМАНТИКЕ ДЛЯ БОЛЬШИХ И МАЛЕНЬКИХ

Ленинградский драматический театр имени В. Ф. Комиссаржевской. «РОМАНТИКА ДЛЯ ВЗРОСЛЫХ». Постановка главного режиссера — заслуженного деятеля искусств РСФСР и Грузинской ССР Р. АГАМИРЗЯНА. Художник — А. СЛАВИН.

ЕСТЬ трамвайный закон: не высовывайся из окна. Иногда по нему предпочитают действовать и в жизни: не высовываясь, не вмешиваясь ни во что. Первый раз промолчал, не возмутился, второй, и позиция становится нормой поведения всей жизни. И считают некоторые, что с ней и жить проще: зачем они нужны — лишние неприятности, помехи на пути к карьере, лишнее беспокойство?

Это разве дело — копать канаву вручную, когда рядом простаивает целехонький экскаватор? Но начальнику строительства Якову Павловичу Сухорукову (заслуженный артист РСФСР М. Храбров) массовый комсомольский воскресник, любой, даже такой вот бессмысленный, как этот, нужен для «галочки» в бумагах.

Так все и цепляется друг за друга: сначала воскресник для «галочки», потом рапорт о досрочном пуске турбины, которую, и правда, строили рабочие и днем, и ночью, с подъемом и энтузиазмом, но быть пущена она не может, потому что нет трансформатора, а когда он будет —неизвестно. Происходит «цепная реакция вранья», которую Саша Малышев (арт. В. Легенков), бригадир монтажников, будущий инженер, пытается остановить. Он отпускает ребят с воскресника, решив перекопать канаву за три часа экскаватором. Но срыв мероприятия поставлен ему в вину...

«Вот молодежь, боятся на руках мозоли натереть», — говорит старый рабочий Гиковатый (арт. В. Козейкин), совсем не понимающий истинного смысла поступка Малышева: что парню еще надо, ведь все дано — хорошая зарплата, жилплощадь просторная...

А «прямой, как столбик», по словам одного из героев спектакля, Малышев просто не желает больше терпеть обман, потому что никому не нужна эта «романтика для маленьких» — рыть канаву руками, когда рядом стоит машина, морозить руки в тайге только из-за того, что кто-то не позаботился прислать рукавицы.

Нет, далеко не только производственные конфликты лежат в основе спектакля «Романтика для взрослых», поставленного по одноименной повести в диалогах известного писателя и публициста Ильи Зверева. В эпоху научно-технического прогресса не уходят на задний план, а становятся еще острее вопросы морали и этики, норм человеческого поведения, честности перед собой и другими.

Можно понять и посочувствовать в чем-то Сухорукову — не о личном же, в конце концов, благополучии печется начальник строительства — от него тоже требуют и воскресник, и рапорт, и многое, другое. Посочувствовать — да, но принять, оправдать его «производственную политику» — нет.

Проповедником «здравого смысла» становится инженер Виктор Галанин (заслуженный артист РСФСР С. Ландграф). На постройкоме, где разбирается вопрос о срыве Малышевым воскресника (попутно ему приклеиваются и другие ярлыки сомнительного характера — приписки, нарушения), голос Галанина имел бы солидное звучание. И когда он встал со своего места, мы еще не сомневались: он должен, обязан сказать о трансформаторе и «липе» с рапортом, иначе зачем все его разговоры с молодыми рабочими о «романтике для маленьких», вранье. Но прошли секунды, и Галанин все еще не сказал ни слова, переживая, видимо, внутреннюю борьбу. Мимоходом, но, «очень кстати» начальник строительства напомнил ему об аспирантуре, его положении. Виктор вдруг засуетился, выпил воды и, проговорив незначительные слова, сел рядом с противниками Малышева. Не нашел в себе силы нарушить силу трамвайного закона. Предал друзей. От Виктора отворачиваются его прежние товарищи, и даже Сухоруков, тот самый, которого своим молчанием поддержал Галанин, бросает ему: «Я не хотел бы, чтобы ты был моим сыном...». Эта сцена, на мой взгляд, одна из самых сильных в спектакле.

В борьбе за «романтику для взрослых», честность и принципиальность в отношении к делу, которое они делают в своем маленьком городке Кузино, победил Саша Малышев. Его поддержали все рабочие строительства, поддержало собрание. Но театр оставляет зрителю право на размышления — до конца ли выигран этот бой? Потому что финал спектакля — Сухоруков, едва справившись с болью в сердце после нелестных слов в его адрес, отдает как ни в чем не бывало приказ собраться на планерку — можно понять и как начало новой страницы в жизни строительства, и как продолжение старой.

И. НАДЕЖДИНА.

На снимке: сцена из спектакля: Сухоруков — заслуженный артист РСФСР М. Храбров. Саша Малышев — В. Легенков.

Фото Н. Аловерт.

На краевой ВДНХ

СМОТР ПЛЕМЕННОГО СКОТА

В МИНУВШИЕ выходные дни вновь животноводческий городок ВДНХ стал местом смотра племенного скота. Здесь состоялись две краевых выставки: XIII-я — овец алтайской тонкорунной породы и VI-я — лошадей.

Участники выставок, специалисты и руководители хозяйств, передовики животноводства — их прибыло более двухсот, — а также тысячи жителей и гостей краевого центра смогли ознакомиться с лучшими племенными овцами и лошадьми, наблюдать работу экспертной комиссии, оценивающей каждое животное, познакомиться с хозяйствами, их достижениями в развитии племенного животноводства, с мастерами овцеводства и коневодства, их богатейшим опытом.

— Алтайская тонкорунная порода овец завоевала заслуженную славу. По численности и распространению она занимает третье место в стране, — сказал, открывая выставку, начальник краевого госплемобъединения Е. Г. Лиманов. — Ее разведением и совершенствованием в крае занимаются три госплемзавода, семь племовцесовхозов и 52 племенных овцеводческих фермы. Кроме того, с нею работают два госплемзавода Павлодарской области Казахстана. Поголовье овец, сосредоточенное в племенных хозяйствах и на племенных фермах, характеризуется высокой классностью и продуктивностью. Настриг шерсти на одно животное в госплемзаводах превосходит средний краевой на 3,6 килограмма, а выход ягнят на сто маток—больше на 37 голов, в племсовхозах соответственно—на 2,06 и 30, на племфермах—на 1,5 килограмма и 15 голов.

Свидетельство успехов алтайских овцеводов — их победы во Всесоюзном конкурсе за лучшие показатели в развитии племенного животноводства в 1973 году. Первых премий с выдачей дипломов Почета, легковых автомобилей «Волга» и шести тысяч рублей удостоены госплемзаводы «Овцевод», имени 50-летия СССР и племсовхоз «Локтевский». Вторая премия с выдачей диплома первой степени, легкового автомобиля УАЗ-469Б и четырех тысяч рублей присуждена совхозу «Свободный». Колхоз «Родина» Локтевского района завоевал третью премию (диплом второй степени, «Москвич», две тысячи рублей).

Все эти хозяйства приняли участие в XIII-й краевой выставке. Представили также на нее лучших своих животных племзавод колхоза «Страна Советов» Рубцовского района, племенные совхозы «Троинский» Рубцовского района, «Степной» Родинского, «Краснознаменский» Курьинского, племенные фермы колхозов «Восток» Рубцовского, «Искра» Локтевского, совхоза «Северный» Змеиногорского районов. Всего экспонировалось 198 овец.

Баран № 0114 из госплемзавода имени 50-летия СССР подолгу задерживал внимание посетителей выставки. Крупный, с толстой шубой, привыкший к славе, он невозмутимо и важно стоял перед зрителями. И ему есть чем гордиться: вес — 152 килограмма, настриг шерсти — 20,4 килограмма, длина шерсти — 9,5 сантиметра. Ухаживает за ним Иоганн Иоганнович Шмидт, мастер первого класса, неоднократный участник ВДНХ. Он и показывал его во время выводки животных. Больше десяти отличных мужских чисто шерстяных костюмов можно изготовить из настрига шерсти этого барана. Он и признан чемпионом выставки с присуждением аттестата первой степени и медали чемпиона. Чемпионкой стала и овцематка этого же хозяйства № 06261, с живым весом 107 килограммов, настригом шерсти 16 килограммов, ее длиной 9,5 сантиметра. Две овцематки ГПЗ имени 50-летия СССР признаны рекордистками выставки. А сам он награжден дипломом Почета за высокий уровень племенной работы. Он один из крупнейших в крае по разведению алтайской тонкорунной породы овец. От каждой из них настригает в среднем по 7,3—7,5 килограмма шерсти в год, а с баранов-производителей — по 17. На сто маток здесь получают около 150 ягнят. Ежегодно госплемзавод продает по 8—10 тысяч голов племенного молодняка. Все бараны—производители и свыше 80 процентов овцематок относятся к классу элита.

Высоких показателей добился племзавод ордена Трудового Красного Знамени колхоза «Страна Советов» Рубцовского района — родина алтайской тонкорунной породы овец. Сейчас селекционеры и животноводы этого хозяйства добиваются, чтобы все маточное поголовье овец было элитным. Еще в 1970 году матки класса элита здесь составляли 57,2 процента, в 1973 году этот показатель вырос до 78,5, а нынче —до 90 процентов. В 1975 году племзавод будет иметь все сто процентов овцематок класса элита. Это повысит продуктивность животных и качество шерсти. А в перспективе селекционеры колхоза планируют улучшение алтайской тонкорунной породы за счет австралийских мериносов.

Животноводы хозяйства девятого июля закончили стрижку овец. От каждой в среднем получено по 9,4 килограмма шерсти. Благодаря этому колхоз «Страна Советов» завершил пятилетний план производства и продажи шерсти государству, сдав ее сверх задания пяти лет 200 центнеров. Причем почти вся она — первого класса. К отбивке выращено по 124 ягненка на сто маток.

В этом племзаводе трудятся такие замечательные мастера овцеводства, как Герой Социалистического Труда, лауреат Государственной премии, заслуженный зоотехник РСФСР, один из авторов алтайской тонкорунной породы овец главный селекционер Ф. Я. Вовченко, старший чабан Герой Социалистического Труда Р. И. Балюк. Это хозяйство и получило переходящий кубок XIII-й краевой выставки племенных овец и диплом Почета. Баран племзавода № 02417 с живым весом 155 килограммов и настригом шерсти 21 килограмм признан рекордистом выставки. Ему присужден аттестат первой степени и большая медаль. Аттестата второй степени и малой медали удостоен баран № 0320 с живым весом 150 килограммов и настригом шерсти 19,9; ее длиной 10 сантиметров.

Дипломом первой степени награжден госплемзавод «Овцевод». Здесь все бараны-производители класса элита, с них настригают в среднем по 18,6 килограмма шерсти. Один из них—№ 3266 линии 70 на ВДНХ СССР признан рекордистом породы. Его вес — 150 килограммов, настриг шерсти — 20,4 килограмма, ее длина — 12 сантиметров. Две матки тоже отмечены на ВДНХ СССР: одна, весящая 91 килограмм и давшая 14,1 килограмма шерсти длиной 10,5 сантиметра, — аттестатом первой степени, вторая — 82 кг, с настригом—14,5 кг, длиной — 12,5 см — аттестатом второй степени. На нынешней XIII-й краевой выставке овец признана ее рекордистской матка №16366 из «Овцевода».

Племсовхоз «Локтевский» получил диплом Почета. Его экспонаты на выставке были лучшими среди овец племенных совхозов. Диплома первой степени удостоен племсовхоз «Краснознаменский», дипломов второй степени — племсовхозы «Свободный», «Троинский» и «Степной». Среди племенных ферм победителем признан колхоз «Восток», он награжден дипломом первой степени. Диплом второй степени присужден племфермам совхоза «Северный» и колхозов «Родина» и «Искра».

Большая группа селекционеров, специалистов хозяйств, животноводов за высокие показатели в развитии племенного овцеводства, выращивание и реализацию ценного, племенного молодняка награждена дипломами различных степеней и денежными премиями. Дипломов Почета удостоены Н. П. Колупаев — чабан госплемзавода «Овцевод», Р. И. Балюк — старший чабан колхоза «Страна Советов», И. В. Рыбалко — старший чабан племсовхоза «Степной», А. Т. Суханов — главный зоотехник племсовхоза «Локтевский», И. И. Шмидт — старший чабан госплемзавода имени 50-летия СССР.

* * *

«Кони, кони — души моей песня...»— эти слова на стенде госплемзавода «Катунь». Племенными свиньями, высокоудойными коровами славится это хозяйство. И вот еще лошадьми — орловскими рысаками. Здесь одна из лучших племенных коневодческих ферм края. И руководит ею большой энтузиаст, один из старейших коневодов Алтая Федор Александрович Койнов. Невозможно отвести глаза от красавцев рысаков. Недаром все три жеребца-производителя в хозяйстве и половина маток—класса элита, остальные конематки — первого класса. Несколько рысаков из «Катуни» — Боксер, Вокалист — имеют резвость лучше 2 минут 10 секунд на дистанции 1.600 метров.

Кобыла Волга из «Катуни» признана чемпионом VI-й краевой выставки племенных лошадей, а жеребцам Боксеру, Восходу, Звонкому присуждены дипломы первой степени. В целом же коневодческая ферма хозяйства завоевала переходящий кубок и диплом Почета.

В шестой краевой выставке племенных лошадей приняли участие шесть хозяйств, представившие 33 лошади пород орловская рысистая, советский тяжеловоз, донская, буденновская, чистокровная верховая.

На Алтае сейчас 13 племенных коневодческих ферм в колхозах и совхозах, конезавод № 39 в Тюменцевском районе, краевая госконюшня и ипподром в Барнауле.

Первыми начали выводку животных коневоды завода № 39. Это хозяйство удостоено диплома Почета за проведение целенаправленной племенной работы по совершенствованию орловской рысистой породы лошадей. Открыл шествие жеребцов-производителей Ивняк, неоднократный чемпион прошлых краевых выставок племенных лошадей орловской рысистой породы. И, несмотря на свои 17 лет, он вновь назван чемпионом. У него более двухсот потомков. Около 15 из них показали резвость на дистанции 1.600 метров 2.10—2.04.

Дипломами первой степени награждаются кобыла Вечерняя Песня, жеребцы Вольт и Эпос — все с конезавода № 39.

Дипломов первой степени удостоены совхозы «Степной» Родинского района, «Повалихинский» Первомайского района, имени Мамонтова Поспелихинского района, госконюшня с ипподромом.

Совхоз «Повалихинский» пока единственный в крае выращивает лошадей породы советский тяжеловоз. Они предназначаются для перевоза тяжелых грузов. Это крупные, сильные животные. Внешне они, конечно, проигрывали от соседства с рысаками, верховыми лошадьми. Но зато способны везти до десяти тонн груза. Кобыла Хроника провозглашается чемпионом выставки.

Экспертная комиссия присудила дипломы первой степени также жеребцу Притон, принадлежащему совхозу имени Мамонтова, жеребцу Подарок из совхоза «Степной» — оба орловской рысистой породы, жеребцам Барс и Зайсан-донской породы. Эпизоду буденновской породы (все они из Алтайской краевой госконюшни).

За достижение высоких показателей в разведении, выращивании и воспитании племенных лошадей, в выявлении их работоспособности дипломами Почета и денежными премиями награждены Ф. А. Койнов — зав. конефермой ГПЗ «Катунь», Г. Т. Фомин — конюх совхоза «Степной», П. В. Доротов — зав. конефермой совхоза «Повалихинский», И. М. Князьков — конюх конезавода № 39, А. Н. Майдурова — конюх Алтайской краевой госконюшни. Большая группа работников коневодства удостоена дипломов первой и второй степеней и денежных премий.

Подводя итоги работы обеих выставок — овец и лошадей, члены выставкома высказали ряд пожеланий. В частности: в показ животных на последующих выставках включать овец мясошерстных пород и коз-пухоносов с экономическим анализом эффективности их разведения. Следует также показать эффективность коневодства, уделить большое внимание табунному коневодству — источнику мясных продуктов. Предложено проводить коневодческие выставки на ипподроме с широким показом работоспособности выставленных лошадей.

Л. ПАРШУКОВА.

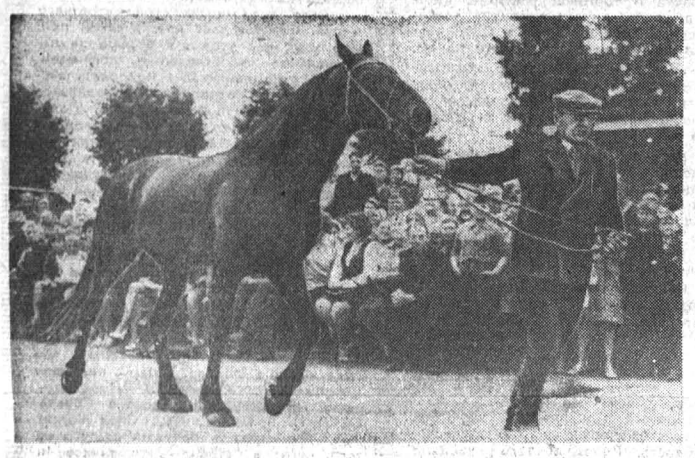

НА СНИМКАХ: барана № 02417 — рекордиста выставки — демонстрируют чабаны колхоза «Страна Советов» Р. И. Балюк (слева) и А. А. Бауэр; на выводном круге — жеребец Вольт из конезавода № 39, награжденный дипломом первой степени.

Фото В. Морозова.

ОБЛЕПИХОВЫЙ САД

Совхоз «Сибирский» энергично разводит у себя облепиху культурных сортов: Дар Катуни, Масличная, Витаминная, Новость Алтая. Они содержат больше лекарственных компонентов и более урожайны, чем их дикие собратья. Сейчас эта целебная ягода занимает в хозяйстве площадь в 210 гектаров. Более сорока гектаров уже нынче дадут урожай ягод. И он обещает быть хорошим. Специалисты подсчитали, что план заготовки культурной облепихи — 65 тонн — будет перевыполнен, не меньше будет собрано и дикорастущей.

Первые одиннадцать гектаров совхоз засадил саженцами облепихи четыре года назад. Они были привезены из АНИИЗиСа и с опорного пункта садоводства в Чемале. А затем здесь занялись производством собственных саженцев. Два года назад в четырех парниках поместили первые 12 тысяч черенков облепихи. А затем появилась целая отрасль производства — выращивание саженцев из черенков. Нынче в совхозе будет заготовлено и посажено в парники 100 тысяч черенков. Для этого совхоз рядом со старым парником строит большую пленочную теплицу. Выращенные в ней саженцы позволят обходиться своим посадочным материалом. Совхозные рационализаторы механизировали все процессы заготовки черенков, высадку саженцев, обработку облепиховых плантаций.

Бийский район.

Происшествия

НОЧЬЮ НА РЕКЕ

Наряд инспекторов рыбоохраны, как всегда, вышел в ночь. Миновав поселок Кожзаводской на излучине реки, они начали готовить лодки к спуску на воду.

Но что там на песках? Опытный глаз участкового инспектора рыбоохраны Анатолия Павловича Шибких определил — браконьеры. Минута — и лодка на воде. Пока крепили мотор, браконьеры, почуяв недоброе, начали поспешно убегать. Двое прыгнули в лодку и, изо всех сил работая веслами, поплыли к берегу. Третий остался на песках, стараясь замести следы, но был пойман «за руку».

Триста лещей, шесть судачков, десятка два щук — все молодь—оказались трофеями этих хапуг. Нет слов для возмущения. Ведь давно известно, что молодь леща безвкусна и в питание человека почти не пригодна. А судак? Акклиматизант, его надо беречь. Все это прекрасно знали механик железнодорожного цеха Барнаульского шинного завода А. М. Калинин, оператор Н. И. Сандалов, обрезчик А.М. Трубченников. Знали и закон, по которому будут караться. Но им наплевать и на закон, и на общественное мнение, и на погубленную молодь рыбы. Им бы только хапнуть побольше для себя.

Все они предстанут перед судом и ответят сполна. Ущерб, нанесенный государству, будет возмещен, а народный суд определит меру наказания. Хочется напомнить таким хапугам о решении Барнаульского горисполкома от 4 апреля 1974 года «Об ограничительных мероприятиях в весенне-летний период по использованию рек в Барнауле».

Между прочим, контроль за исполнением данного решения возложен на органы милиции. Однако непонятно, почему начальник райотдела милиции Ленинского райисполкома П. С. Попов не хочет выполнять это решение. Ведь на территории района в реке свободно купаются, занимаются рыбной ловлей. И даже в данном случае, когда попросили его помочь инспекции рыбоохраны разобраться в этом серьезном нарушении, Попов с скрупулезно начал устанавливать: а где это произошло? Ему сказали, что в районе КЖБИ. А в каком районе живут нарушители? Ответили: в Ленинском. А на каком берегу реки задержаны? На правом, — доложили ему. — «Так это территория не нашего района, идите в Первомайский», — и положил трубку.

А вот начальник милиции Центрального района В. Д. Фисак думает и поступает по-другому — по-государственному. Он не стал уточнять границы районов, а просто взял на себя это хлопотное дело — установил фамилии сбежавших от инспекции нарушителей и обеспечил их явку.

Н. ВОРСИН,
ст. госинспектор рыбоохраны по Алтайскому краю.

Спорт

ПО-ПРЕЖНЕМУ БЕЗ ПОРАЖЕНИЙ

ТЮМЕНЬ. Здесь 13 июля в очередном матче чемпионата страны среди коллективов второй группы класса «А» барнаульские динамовцы встречались с местным «Нефтяником». Игра закончилась вничью — 0:0. Правда, на 35-й минуте нападающий барнаульцев С. Григорович сумел забить гол, но боковой судья определил положение «вне игры», и мяч не был засчитан. После 15 игр «Динамо» по-прежнему единственная команда зоны, не проигравшая в нынешнем сезоне ни одной встречи.

ИТОГИ ТИРАЖА «СПОРТЛОТО» И «СПОРТЛОТО-2»

Главным управлением спортивных лотерей подведены итоги 19-го тиража «Спортлото» и «Спортлото-2», проходившего 10 июля в Москве.

«Спортлото»: шесть номеров не удалось угадать никому. Для тех, кто угадал пять номеров, выигрыш—по 3.453 рубля (123 карточки), четыре номера — по 73 рубля (7.121), три номера — по 3 рубля (151.619).

«Спортлото-2»: шесть номеров также не угадал никто. Для тех, кто угадал пять номеров, выигрыш — по 1.412 рублей (46 карточек), четыре номера—по 31 рублю (2.450), три номера — по 3 рубля (39.970).

Выплата выигрышей по 19-му тиражу будет производиться с 21 июля по 20 августа. Следующий тираж состоится 20 июля в Москве.

(Корр. ТАСС).

ТОВАРЫ—НАРОДУ

Цех товаров народного потребления Магнитогорского металлургического комбината выпускает оцинкованную и эмалированную посуду, пользующуюся большим спросом у населения. Образцы продукции цеха не раз демонстрировались на выставках в различных странах мира.

Только за счет роста производительности труда выпуск изделий на предприятии по сравнению с прошлым годом увеличился на 2,5 процента.

На снимке: эмалировщица Татьяна Сметанина и технолог Александр Кулешов с образцами эмалированной посуды.

Фото Б. Клипенштейна.
Фотохроника ТАСС.

Редактор А. ПРОЗОРОВ.

ГОРОДСКОЕ ПРОФЕССИОНАЛЬНО-ТЕХНИЧЕСКОЕ УЧИЛИЩЕ № 16 — СТРОИТЕЛЕЙ

объявляет прием учащихся на 1974—1975 учебный год по профессиям: штукатур, облицовщик-плиточник, столяр строительный, маляр строительный, станочник по деревообработке, слесарь по ремонту автомобилей, слесарь по ремонту строительных машин и механизмов, арматурщик-электросварщик, монтажник конструкций — каменщик, штукатур-мозаичник.

Срок обучения — от 1 до 2 лет.

В училище принимаются юноши и девушки в возрасте 15—16 лет с образованием 7—8 классов.

Зачисленные в училище обеспечиваются бесплатным рабочим и выходным обмундированием и 3-разовым питанием.

Остронуждающимся юношам и девушкам предоставляется благоустроенное общежитие. Для поступления в училище необходимо прибыть лично, имея при себе следующие документы: паспорт или свидетельство о рождении, свидетельство или справку об образовании, характеристику из школы, справку с места жительства, 6 фотокарточек (3×4 см) без головного убора, заявление поступающего и его родителей на имя директора.

По почте документы не принимаются.

Начало занятий 1 сентября 1974 года, по мере комплектования групп. Медицинский осмотр поступающих организовывает училище в период сдачи документов.

АДРЕС УЧИЛИЩА: 656036, г. Барнаул, ул. Петра Сухова, 71. Проезд в училище: на трамвае № 1 и троллейбусе до остановки «Моторный завод», автобусе № 1 до остановки «Школьная», на трамваях № 5, 8, 9 до остановки «Чудненко».

Часы работы приемной комиссии—с 9 до 17 часов ежедневно, кроме воскресенья.

ОТДЕЛ ПО ИСПОЛЬЗОВАНИЮ ТРУДОВЫХ РЕСУРСОВ АЛТАЙСКОГО КРАЙИСПОЛКОМА ПРОВОДИТ ОРГАНИЗОВАННЫЙ НАБОР РАБОЧИХ В ТРЕСТ «СТРОЙГАЗ»

Рабочим, заключившим трудовые договоры, выдается безвозвратное денежное пособие, оплачивается проезд до места назначения, предоставляется общежитие.

По вопросам заключения трудового договора обращайтесь к уполномоченным отдела по использованию трудовых ресурсов по адресам: 656099 г. Барнаул, пр-кт им. Калинина, 8 «А», комн. 77; пр-кт Красноармейский, 104 «А»; пр-кт Социалистический, 21; ул. Институтская, 4, комн. 8; г. Горно-Алтайск, облисполком; г. Бийск, ул. Ленина, 160; г. Рубцовск, ул. Ленина, 45; г. Камень, ул. Комсомольская, 11; г. Новоалтайск, ул. Ударника, 1, г. Славгород, ул. К. Либкнехта, 143; г. Алейск, ул. Сердюка, 101.

В остальных городах и районах края — в райисполкомы.

К СВЕДЕНИЮ ПАССАЖИРОВ!

С 8 июля 1974 года маршрут следования пригородного поезда № 317/318 Барнаул—Алейская продлен до станции Рубцовка. На участке Алейская—Рубцовка поезд следует № 203/204 с продажей билетов по общему пассажирскому тарифу. Поезд следует расписанием:

№ 317/203			№ 204/318	
Прибытие	Отправление	Станции	Прибытие	Отправление
	13-56	Барнаул	3-41	—
16-14	16-26	Топчиха	1-33	1—43
17-42	17-55	Алейская	0-11	0-23
18-44	18-46	Шипуново	23-24	23-26
19-26	19-28	Поспелиха	22-45	22-47
20-48	—	Рубцовка	—	21-20

Время московское.

ТЕЛЕВИДЕНИЕ

ВТОРНИК

16 ИЮЛЯ

ПЕРВАЯ ПРОГРАММА МОСКВА (1 программа ЦТ).

13.20 — Новости. **13.30** — Для школьников. «Всемирный следопыт». Передача из Ленинграда. **14.00** — «Сельские встречи». **14.30** — Международное телевидение. «Клуб кинопутешествий». Ведет передачу Ю. А. Сенкевич. **15.30** — Песни композитора С. Туликова. **16.00** — Перерыв.

БАРНАУЛ.

19.00 — «Экран новостей». **19.10** — Мультфильм. **19.20** — «Земля алтайская». **19.45** — Киножурнал. **19.55** — «Молодость». **20.55** — «Испытания». Документальный телевизионный фильм. **21.20** — «У нас в гостях». Концерт.

МОСКВА (1 программа ЦТ).

22.00 — Новости. **22.15—23.25** — Цветное телевидение. Премьера документального телевизионного фильма «Камарадос — товарищи».

ФИЛАРМОНИЯ

16 ИЮЛЯ

ДВОРЕЦ КОТЕЛЬЩИКОВ
КОНЦЕРТ ЛАУРЕАТА ПРЕМИИ АЛТАЙСКОГО КОМСОМОЛА АНСАМБЛЯ ЭСТРАДНОГО ТАНЦА И ПЕСНИ

«Огоньки»

Художественный руководитель и главный балетмейстер — заслуженный работник культуры РСФСР Гарри Полевой.

Музыкальный руководитель — Станислав Виноградов.

Начало в 20 часов.

Билеты продаются в кассах филармонии и ЦУМа с 12 до 19 час., во Дворце котельщиков — с 15 часов ежедневно.

Справки по телефонам 5-10-01, 5-73-05.

ТЕАТРЫ

Гастроли Ленинградского драматического театра им. В. Ф. Комиссаржевской.

КРАЕВОЙ ТЕАТР ДРАМЫ. «ИОСИФ ШВЕЙК ПРОТИВ ФРАНЦА ИОСИФА» — в 19-30, 17 июля — «ЦАРЬ ФЕДОР ИОАННОВИЧ» — в 19-30.

КРАЕВОЙ ТЕАТР ОПЕРЕТТЫ. «ПРОДАВЕЦ ДОЖДЯ» — в 19-30, 17 июля — «ПРОХОДНОЙ БАЛЛ» — в 19-30.

КИНО

«МИР». «ЗОЛОТО МАККЕНЫ» (1—2 серии) — в 9-30, 12-30, 15-30, 18, 20-30.

«РОССИЯ». «ШАНТАЖ» — в 9, 10, 10-45, 11-45, 12-30, 13-30, 14-15, 15-15, 16, 17, 17-45, 18-45, 19-30, 20-30, 21, 22.

«ЮНОСТЬ». Приходите посмеяться (неделя комедийного фильма). ИВАН ВАСИЛЬЕВИЧ МЕНЯЕТ ПРОФЕССИЮ» — в 9-30, 11-30, 13-30, 15-30, 17-30, 19-30, 21-30 (удлиненный сеанс).

«РОДИНА». «ПАРИЖСКИЕ ТАЙНЫ» — в 9, 10-55, 12-50, 14-45, 16-40, 18-35, 20-30, 22-10. «ШАНТАЖ» — в 10, 11-55, 13-50, 15-45, 17-40, 19-35, 21-30 (удлиненный сеанс).

«ОКТЯБРЬ». «ЛИЛОВАЯ АКАЦИЯ» — в 11-45, 15 (удлиненный сеанс), 18-45, 22. «БЕЛАЯ РОЗА» — в 10, 13-15, 17, 20-15.

ЛЕТНИЙ КИНОТЕАТР ВДНХ. «ЗАМОРОЖЕННЫЙ» — в 13, 15, 17.

«ПЕРВОМАЙСКИЙ». «ТРИ МУШКЕТЕРА» (1—2 серии) — в 11, 14-30, 18, 21-30. «ПОДВИГ РАЗВЕДЧИКА» — в 9.

«ПИОНЕР». «ОГОНЬ В НОЧИ» — в 9-30, 11-20, 13-10. Декада комедийного фильма. «БРИЛЛИАНТОВАЯ РУКА» — в 15, 17, 19, 21 (удлиненный сеанс).

«ЧАЙКА». «ЧЕРНЫЙ ЧУЛОК» — в 11, 12-30, 14, 15-30, 17, 18-30, 20, 21-30. Хроника. «УБИЙЦА ИЗВЕСТЕН» — в 10.

«ЛЕТО». «ЗАВТРА БУДЕТ ПОЗДНО» — в 19, 21.

«АЛТАЙ». «МОРСКОЙ ХАРАКТЕР» — в 12 (для детей). «СИБИРСКИЙ ДЕД» в 15, 17, 19, 21.

«ЗАРЯ». «ЛЕТЯТ ЖУРАВЛИ» — в 17, 19, 21.

ПАРК КУЛЬТУРЫ И ОТДЫХА МЕЛАНЖЕВОГО КОМБИНАТА. «ЛЮБОВЬ И СЛЕЗЫ» — в 22-30.

ПОГОДА

Сегодня днем **по краю**, по данным синоптиков, ожидается переменная облачность, без осадков, ветер северо-восточный, 7—12 метров в секунду. Температура 21—26 градусов тепла.

По Барнаулу — переменная облачность, без осадков, ветер северо-восточный, 7—12 метров в секунду. Температура 22—24 градуса тепла.

По краю на 17—18 июля — переменная облачность, преимущественно без осадков, ветер восточный, 5—10 метров в секунду. Температура ночью 7—12 градусов тепла, днем — 21—26.

Уровень воды реки Оби у города Барнаула — 141 сантиметр над 0 графика водпоста. Температура воды 20,6 градуса.

ТИПОГРАФИИ ИЗДАТЕЛЬСТВА «АЛТАЙСКАЯ ПРАВДА» ТРЕБУЕТСЯ на временную работу КАССИР.

Обращаться: Короленко, 105, в отдел кадров, телефон 5-52-57.

Филиал ГПТУ № 23 проводит прием учащихся на 1973—1974 учебный год по специальности портной мужских и детских пальто.

Училище готовит специалистов для Барнаульской швейной фабрики. Срок обучения 1 год.

Принимаются юноши и девушки в возрасте 16,5—17 лет с образованием 10 классов, без вступительных экзаменов

Конкурс — по аттестатам.

Для поступления необходимо явиться лично, имея при себе следующие документы: паспорт, свидетельство о рождении, аттестат о среднем образовании, справку с места жительства, характеристику-направление и 4 фотокарточки размером 3×4 см.

Начало занятий 1 сентября 1974 года.

Адрес училища: г. Барнаул, ул. Партизанская, 195.

ВНИМАНИЮ ВЛАДЕЛЬЦЕВ МОТОЦИКЛОВ «ИЖ-ПЛАНЕТА-СПОРТ».

Мотоциклы «ИЖ-Планета-Спорт», изготовленные до 1 мая 1974 года, имеют конструктивные недостатки, связанные с безопасностью при эксплуатации.

В связи с этим Ижевский машиностроительный завод просит владельцев мотоциклов «Иж-Планета-Спорт», изготовленных до 1 мая 1974 года, выслать в адрес завода передние тормозные крышки в сборе для замены деталей по адресу: 426029, г. Ижевск, УАССР, ул. Дерябина, 3.

Завод гарантирует немедленную замену деталей и оплату расходов согласно высланным квитанциям.

Госавтоинспекция УВД Алтайского крайисполкома.

БАРНАУЛЬСКИЙ ПИЩЕКОМБИНАТ КРАЙПОТРЕБСОЮЗА ПРИНИМАЕТ от населения в неограниченном количестве плоды и ягоды по цене: **черная смородина** — 1 руб. за 1 кг, **красная смородина** — 0-80 коп. за 1 кг, **черноплодная рябина** — 0-50 коп. за 1 кг, **яблоки полукультурка** — 0-30 коп. за 1 кг, **яблоки ранет** — 0-20 коп. за 1 кг.

Обращаться: ул. М. Горького, 19, ежедневно, с 9 час. утра до 6 час. вечера, кроме субботы и воскресенья. Телефон 5-33-83.

СПОРТИВНО - ТЕХНИЧЕСКИЙ КЛУБ ЦЕНТРАЛЬНОГО РАЙКОМА ДОСААФ проводит набор на курсы секретарей-машинисток и радиооператоров, радиотелемехаников и шоферов 3-го класса.

Обращаться: ул. Кирова, 120. Проезд трамваями № 1, 4 до остановки «Кинотеатр «Первомайский».

ЖЕЛЕЗНОДОРОЖНЫЙ СПОРТИВНО - ТЕХНИЧЕСКИЙ КЛУБ ДОСААФ ПРОИЗВОДИТ НАБОР НА КУРСЫ шоферов-любителей, мотоциклистов, секретарей-машинисток (срок обучения 3 месяца) **и радиооператоров.**

За справками обращаться по адресу: ул. Новая, 54, телефоны 5-56-18 и 92-37-54.

БЮРО ПО ТРУДОУСТРОЙСТВУ ПРИГЛАШАЕТ на работу машиниста мостового крана, **бетонщиков** для работы в бетонном цехе, стропальщиков, транспортировщиков.

РАБОЧИХ БЕЗ СПЕЦИАЛЬНОСТИ для обучения профессии **монтажника** стальных и сборных железобетонных конструкций, **ЭЛЕКТРОСВАРЩИКОВ** ручной сварки.

Приглашаются лица в возрасте не моложе 18 лет. За период обучения выплачивается стипендия 75 рублей в месяц, срок обучения — 2,5 месяца.

Обращаться: ул. Деповская, 34.

Наш адрес и телефоны:

г. Барнаул, 656099. ул. Короленко. 105.

Приемная: 5-49-56; заместители редактора 5-48-37, 5-43-54; ответственный секретарь 5-52-34; заместители отв. секретаря 5-51-13. ОТДЕЛЫ: партийной жизни 5-53-11; пропаганды и агитации 5-50-92; советского строительства и быта 5-51-73; сельского хозяйства 5-46-73, 5-54-64; промышленности и транспорта 5-52-63, 5-46-12; строительства 5-49-54; культуры и учебных заведений 5-50-82; информации и спорта 5-46-92; писем 5-54-12, 5-48-71; фотокорреспонденты 5-37-44; стенографистка 5-45-62; отдел объявлений 5-53-62. Общественная приемная работает с 10 до 14 часов (кроме субботы и воскресенья). Телефон 5-57-62.

Типография издательства «Алтайская правда» Алтайского крайкома КПСС.

АГ 07044. 50.300.
Заказ 5039.
Тираж 230.000 экз.