ПРОЛЕТАРИИ ВСЕХ СТРАН, СОЕДИНЯЙТЕСЬ!

АЛТАЙСКАЯ ПРАВДА

Орган Алтайского краевого комитета КПСС и краевого Совета депутатов трудящихся

№ 163 (15974) • ВОСКРЕСЕНЬЕ, 14 ИЮЛЯ 1974 ГОДА • Газета выходит с 12 августа 1917 г. • Цена 2 коп.

ГЛАВНОЕ СЕЙЧАС — СПОЛНА ИСПОЛЬЗОВАТЬ ВСЕ РЕСУРСЫ ДЛЯ НАКОПЛЕНИЯ КОРМОВ!

ФЕРМАМ — ДОСТАТОК КОРМОВ!

По данным крайстатуправления, на 10 июля площадь скошенных по краю трав составила 384,9 тысячи гектаров, из них за последнюю неделю эта цифра увеличилась на 238,8 тысячи. С начала сенокоса заготовлено сена 91,1 тысячи тонн, в том числе за последние семь дней заскирдовано 68,9; соответственно сенажа 14,9 и 13,2 тысячи тонн, витаминной травяной муки 2,1 и 1,3 тысячи тонн.

Приведенные цифры говорят о том, что сенокосная страда в большинстве районов, колхозов и совхозов набирает темпы. Однако в целом по краю уборка трав и накопление кормов идут хуже, чем на этот же период в прошлом году.

На днях бюро крайкома КПСС, крайисполком, крайсовпроф и крайком ВЛКСМ приняли совместное постановление «Об организации социалистического соревнования на заготовке кормов в 1974 году», в котором подчеркнули исключительную важность использования ВСЕХ РЕЗЕРВОВ УВЕЛИЧЕНИЯ СБОРА КОРМОВ, ПОВЫШЕНИЯ ИХ КАЧЕСТВА ЗА СЧЕТ ИСПОЛЬЗОВАНИЯ ПРОГРЕССИВНЫХ ТЕХНОЛОГИЙ ЗАГОТОВОК.

Корреспонденты «Алтайской правды»—участники рейда — практически одновременно побывали на сенокосных лугах и полях многих районов края. О плюсах и минусах зеленой жатвы мы рассказываем сегодня.

Рейд «Алтайской правды» по районам края

ЗЕЛЕНАЯ ЖАТВА: УСПЕХИ И ПРОСЧЕТЫ

ТРУДНУЮ пору переживают сельские труженики: засуха внесла серьезные поправки в их планы. Выход сейчас один: чтобы взять намеченные рубежи по производству продукции ферм, надо использовать все резервы для накопления кормов. И вместе с тем необходимо уже сейчас, в летнее время, получить максимум молока и привесов скота. Таким образом, страда сенокосная тесно смыкается со страдой животноводческой. Но и в такой сложной обстановке многим удается найти оптимальное решение.

...21 хозяйство трех районов — Бийского, Солтонского и Красногорского — входит в Бийский трест зерно-животноводческих совхозов. Это одно из крупнейших сельскохозяйственных производственных объединений края: 89 тысяч голов крупного рогатого скота (из них коров около 30 тысяч), 10 тысяч свиней, четыре тысячи овец. Можно представить, сколь трудная и ответственная задача — обеспечить кормами такое большое стадо.

И к чести руководителей и специалистов треста, надо сказать, что они оперативно разработали четкую программу мероприятий, подчиненную единой цели: не допустить снижения производства животноводческой продукции.

Организованно, в короткий срок был осуществлен перевод молодняка крупного рогатого скота из большинства хозяйств Бийского района, оставшихся без естественных выпасов, на таежные участки предгорных совхозов треста — «Солтонского», «Макарьевского», «Карабинского», «Тайнинского». Если в прежние годы на богатые выпаса перегонялись не более полутора тысяч голов, то нынче переведено свыше десяти тыс. голов молодняка старше шести месяцев.

— Этим, — говорит главный зоотехник треста К. А. Гулин, — мы добиваемся двойной выгоды. Во-первых, молодняку обеспечиваем хороший нагул на таежных травах, а во-вторых, все кормовые ресурсы теперь могут быть направлены на поддержание продуктивности дойного стада и накопления кормов впрок.

Но, к сожалению, встречаются и здесь негативные примеры. Руководители совхоза «Власть труда» сочли перевод молодняка делом для себя весьма хлопотным и убедили специалистов треста в том, что совхоз в состоянии обеспечить кормами все поголовье. А на поверку эти «расчеты» оказались просчетами: полторы тысячи голов молодняка «объедают» дойный гурт совхоза и сами не получают должного рациона. Не удивительно поэтому, что полугодовые планы производства молока и мяса хозяйством не выполнены.

И все-таки главная забота сегодня — создание надежного запаса кормов на предстоящую зимовку. **Во всех хозяйствах Бийского треста совхозов взяты сейчас на строгий учет и заскирдованы остатки сена и соломы. С расчетом на второй укос ускоренными темпами ведутся сенозаготовки, повсеместно запасается веточный корм, которого здесь намерены собрать около двух тысяч тонн; заготавливаются сенаж и травяная мука.** На сенаж закладываются и дикорастущие травы из колков, лесных окраин, пойм и других мест, где взять их можно только конными косилками или вручную. С предельной нагрузкой действуют агрегаты по приготовлению витаминной муки. К примеру, в совхозе «Предгорный» Красногорского района благодаря трехсменной работе агрегата травяной муки уже заготовлено более ста тонн.

Сегодня можно привести немало примеров по-настоящему хозяйской заботы о заготовке кормов. Сравним работу таких непохожих районов края, как Кулундинский, Рубцовский, Локтевский, Угловский, Тогульский, Первомайский, Каменский, Баевский, — и всюду найдется много общего, как, впрочем, немало и различий.

...В Кулунде сенокос нынче небогатый. На большинстве лугов собирают не более 3—5 центнеров с гектара, поэтому в хозяйствах стремятся убрать травы в самые короткие сроки и без потерь. В Константиновском отделении совхоза «Победа» косовица многолетних трав с 840 гектаров уже закончена. Косари А. Зальцман и А. Гузь изо дня в день перекрывают сменное задание. Хорошими темпами идет скирдование сена. Звено механизаторов в составе коммуниста П. Дремова, М. Пономаренко, В. Кириченко, В. Сухенко, А. Турчина, рабочих В. Золотухина и Н. Зикрата обеспечивает отличное качество уборки. Все сено подвозится к местам зимовки скота.

Организованно идет сенокос в совхозе «Кулундинский». Хорошие результаты здесь дает поточная технология. Суть ее в том, что ни подборщиков-копнителей, ни стогометов на лугах нет. Вместо них сено из валков подбирают специально переоборудованными зерновыми комбайнами, с которых убраны грохот, молотильный барабан, решета камер очистки, в задней части поставлена направляющая горловина. Сено из валков струей воздуха через полость комбайна направляется в прицепленную к нему закрытую тележку. Тележка по мере заполнения заменяется.

Благодаря такой технологии значительно сократилось время уборки, вдвое уменьшилась потребность в людях, высвободилось два трактора. Четверо механизаторов Новознаменского отделения, например, справляются сейчас с косовицей, подборкой и транспортировкой сена за восьмерых.

(Окончание на 2-й стр.)

НАГРАДА РОДИНЫ — НА ЗНАМЕНИ ПОЛТАВЫ

ПОЛТАВА. (ТАСС). Торжественно отмечает Полтава свое 800-летие. С биографией города связано немало ярких страниц истории нашей страны. Одна из них — Полтавская битва, во время которой воины трех братских народов — русского, украинского и белорусского отстояли свободу, честь и независимость нашей Родины. Бессмертной славой покрыли себя сыновья всех народов Страны Советов у стен древнего города и в годы борьбы с фашистскими захватчиками.

Нынешнее поколение полтавцев приумножает замечательные традиции. Готовясь к юбилею родного города, его труженики много сделали для того, чтобы порадовать Родину новыми достижениями, досрочно выполнить задания девятой пятилетки.

За большие успехи, достигнутые трудящимися города в хозяйственном и культурном строительстве, и в связи с 800-летием основания, Полтава награждена орденом Трудового Красного Знамени. 12 июля в областном музыкально-драматическом театре имени Н. В. Гоголя состоялось торжественное собрание, посвященное знаменательному юбилею и вручению высокой награды Родины.

Собрание открыл председатель Полтавского горисполкома В. Н. Безверхний.

С большим воодушевлением избран почетный президиум в составе Политбюро ЦК КПСС во главе с Генеральным секретарем ЦК КПСС товарищем Л. И. Брежневым.

Член Политбюро ЦК КПСС, первый секретарь ЦК Компартии Украины В. В. Щербицкий от имени ЦК КПСС, Президиума Верховного Совета СССР и Совета Министров СССР горячо поздравил собравшихся, всех трудящихся города и области с 800-летием Полтавы и награждением ее орденом Трудового Красного Знамени.

Он отметил, что Полтава за годы Советской власти превратилась в один из крупнейших промышленных и культурных центров страны, стала цветущим социалистическим городом. Достижения полтавчан — это результат самоотверженного труда советских людей, дружбы и взаимопомощи народов нашей страны.

В. В. Щербицкий огласил Указ Президиума Верховного Совета СССР о награждении Полтавы орденом Трудового Красного Знамени и под бурные аплодисменты прикрепил его к знамени города.

Горячую благодарность Коммунистической партии и Советскому государству за высокую оценку трудового вклада полтавчан выразили первый секретарь Полтавского горкома партии К. Ф. Чухлебов, слесарь тепловозоремонтного завода А. А. Иванк, доярка колхоза «Дружба» Полтавского района, Герой Социалистического Труда А. Т. Джуган, артистка областного музыкально-драматического театра имени Н. В. Гоголя, заслуженная артистка УССР Т. И. Кислякова, студент инженерно-строительного института Евгений Бурый, первый секретарь Полтавского обкома партии Ф. Т. Моргун.

С высокой наградой горожан тепло поздравили руководители делегаций Куйбышевской и Харьковской областей, представители Великотырновского окружкома Болгарской компартии и Кошалинского воеводства Польской Народной Республики.

С большим подъемом участники торжественного собрания приняли приветственное письмо Центральному Комитету КПСС, Президиуму Верховного Совета СССР и Совету Министров СССР.

В тот же день участники торжественного собрания возложили цветы к памятнику В. И. Ленину.

Сегодня — День рыбака

БОЛЬШЕ ПРОШЛОГОДНЕГО

— Чем рыбаки края встречают свой праздник? — такой вопрос был задан в канун Дня рыбака директору Алтайского рыбокомбината Георгию Александровичу Ишимцеву и старшему инженеру-гидротехнику краевой рыбоводно-мелиоративной станции Геннадию Александровичу Корнишеву.

Г. А. ИШИМЦЕВ:

— План полугодия коллективы рыбокомбината перевыполнили по всем показателям. Добыто рыбы 4,382 центнера — это 115,3 процента полугодового плана и на 800 центнеров больше, чем за такой же период прошлого года. Лучшими оказались Мамонтовский и Бурлинский рыбцехи. Коллектив первого задание шести месяцев превысил на 49,2 процента, второго—на 45. Реализовано рыбной продукции различных видов 16,243 центнера при плане 13,700.

Большая работа нынче проделана по зарыблению водоемов края. Завезено в озера Мамонтовского, Топчихинского, Алейского, Бурлинского и Хабарского районов 24 миллиона личинок пеляди, а также белый амур и впервые девять миллионов личинок сига. Нынче в водоемах Горного Алтая сделана попытка разводить пеляди, и не просто разводить, а создать маточное стадо этой ценной рыбы. В озера области впервые запущено 2,6 миллиона личинок пеляди.

Многие рыбаки свой праздник встречают высокими производственными показателями. Коллектив Зеркальского рыбпункта Мамонтовского рыбцеха, например, возглавляемый Петром Александровичем Коноваловым, за три года четыре месяца выполнил пятилетнее задание по выловуу рыбы. За большие успехи в рыболовстве Министерство рыбного хозяйства РСФСР в канун праздника наградило значком «Отличник социалистического соревнования рыбной промышленности СССР» Павла Петровича Коровина — рыбака Каменского рыбцеха, и таким же значком, но РСФСР — Николая Григорьевича Глуховцева—рыбака Мамонтовского рыбцеха, а трех человек: В. К. Зятькова — бригадира рыбаков Бийского рыбцеха, С. А. Носкова — бригадира Бурлинского рыбцеха, И. Я. Дмитриева—шофера Бурлинского рыбцеха,—Почетными грамотами. Десять человек удостоены Почетных грамот Алтайского рыбокомбината и 24—благодарностей.

Г. А. КОРНИШЕВ:

— В нынешнем году в строй действующих вступили крупные рыбоводческие хозяйства: Кытмановский рыбхоз — на пять миллионов годовиков карпа и две тысячи центнеров товарной рыбы в год, пруды в совхозе «Обь» Калманского района мощностью один миллион годовиков и 800 центнеров товарной рыбы, рыбхоз в совхозе «Павлозаводской» Павловского района на 1,5 миллиона годовиков и 1.200 центнеров товарной рыбы. Так что теперь 90 хозяйств края — 35 колхозов и 55 совхозов — занимаются прудовым рыбоводством. Ведется строительство рыбопитомников в совхозе «Власть труда» Бийского района на пять миллионов годовиков и 1.800 центнеров товарной рыбы, в совхозе «Светлый путь» Первомайского района и форелевого хозяйства в совхозе «Урожайный» Советского района.

Нерест повсеместно прошел нынче хорошо. План получения мальков в рыбоводческих хозяйствах края, обслуживаемых нашей станцией, перевыполнен: вместо 8 миллионов получено их 9,5 миллиона штук. Значит, будет превышено задание и по выращиванию сеголеток. В хозяйствах, где прежде разводили лишь карпа — «Павлозаводском», «Раздольном», «Обь», — нынче в пруды запущена и пелядь.

При станции организована проектная группа. Она поможет хозяйствам, разводящим рыбу или собирающимся заниматься ею, ускорить работу по подготовке проектной документации и началу строительства рыбоводных объектов.

ЗАБОТУ — КАЖДОМУ ПОЛИВНОМУ ГЕКТАРУ!

В условиях нынешнего засушливого лета эффективное использование каждого гектара орошаемых земель — дело чести земледельцев. И в большинстве районов к организации орошения относятся с большой серьезностью. По данным крайстатуправления, на 9 июля в колхозах и совхозах посевы сельскохозяйственных культур политы на 21.106 гектарах. Два раза полив произведен на 10.278 гектарах, а три — на 6.147.

Хорошо организован полив орошаемых земель в хозяйствах Усть-Калманского, Славгородского, Волчихинского, Алейского, Шипуновского, Бурлинского и ряда других районов, где сумели не только полностью полить участки регулярного орошения, но и дать воду на прилегающие к ним земли, использовать все водоисточники и подручные средства для орошения сельскохозяйственных культур. Вся поливная техника работает здесь в две смены или круглосуточно.

Неплохо организован полив орошаемых участков в ряде пригородных хозяйств. Например, в опытно-производственном хозяйстве «Новоалтайское» в настоящее время работают 16 дождевальных установок. Все они укомплектованы кадрами, полив ведется в две смены. Немалый опыт использования орошаемых земель накоплен и в совхозах «Рубцовский», «Саннинский», «Чарышский», ОПХ «Докучаево», колхозах «Путь к коммунизму» Рубцовского, «Красное знамя» Первомайского, имени Кирова Славгородского районов и в ряде других хозяйств.

Но, к сожалению, еще не во всех районах вопросу использования орошаемых участков придается должное внимание. До сих пор менее половины орошаемых земель полито в хозяйствах Табунского, Бийского, Поспелихинского, Мамонтовского и некоторых других районов. Причем руководители обычно находят десятки причин для объяснения сложившегося положения. Действительно, некоторые участки невозможно поливать, так как строительные организации сдали их в эксплуатацию с большими недоделками и «забыли» их устранить. Например, в колхозах «Страна Советов» и «Знамя коммунизма» Угловского района из-за некачественно построенной сети трубопроводов не поливаются орошаемые участки общей площадью 251 гектар. Из-за отсутствия водозабора не орошаются также участки в совхозе «Чемровский», мясосовхозе «Хабарский». В ряде хозяйств Благовещенского, Рубцовского, Кулундинского районов не хватает воды для работы машин даже в одну смену.

Это существенные помехи делу, но ни в коем случае нельзя прикрываться только этим. Можно ли, скажем, вести речь о хорошей организации орошения в Топчихинском, Романовском, Смоленском районах, где даже не позаботились о налаживании строгой отчетности о поливах, а потому порой и не знают действительно складывающегося положения дел?

Следует отметить, что имеющаяся в хозяйствах Советского, Бийского, Мамонтовского, Топчихинского районов поливная техника используется неудовлетворительно. Здесь работают постоянно только 40—70 процентов дождевальных установок. И вот результат: в Мамонтовском районе из 411 гектаров орошаемых земель полит на один раз лишь 71 гектар, а повторный полив не проводился вообще; в Топчихинском районе из 229 гектаров полито один раз 128, второй раз — 21 гектар. Такое отношение к использованию орошаемых земель не может больше быть терпимым.

Руководителям хозяйств, партийным, советским и хозяйственным органам необходимо принять все меры к полному использованию каждого гектара орошаемых земель, гарантирующих высокие и устойчивые урожаи всех сельскохозяйственных культур, всемерно расширять такие участки и использовать с наибольшей эффективностью.

За добросовестный труд и успехи в выполнении пятилетки водитель Романовского отделения Сельхозтехники А. Г. Харченко награжден орденом Трудового Красного Знамени. Анатолий Григорьевич — ударник коммунистического труда, активный общественник, депутат райсовета.

Фото П. Бисимбу.

Романовский район.

РАБОЧИЕ БУДНИ НА ОРБИТЕ

ЦЕНТР УПРАВЛЕНИЯ ПОЛЕТОМ, 12 июля. (ТАСС). Продолжается полет пилотируемой научной станции «Салют-3». За прошедшие сутки космонавты Павел Попович и Юрий Артюхин провели очередной цикл исследований земной атмосферы и околоземного космического пространства.

С целью дальнейшей отработки средств и методов автономной навигации космических аппаратов проводилось фотографирование суречного и дневного горизонтов Земли, а также Луны. Полученные данные будут использованы для уточнения положения уровня истинного горизонта как опорной линии при навигации и дальнейшего изучения верхних слоев земной атмосферы.

По программе медицинских экспериментов с помощью специальной аппаратуры определялась степень адаптации вестибулярного аппарата к состоянию невесомости. Были также продолжены исследования сердечно-сосудистой системы.

На борту станции находится микробиологический культиватор. Космонавты ежедневно проводят посевы культуры бактерий на питательную среду и контролируют функционирование биологического блока. Цель этого эксперимента — изучение особенностей развития бактерий в условиях невесомости.

Сегодняшний рабочий день экипажа начался в 8 часов московского времени. В сеансах радиосвязи командир и бортинженер передавали на Землю, что работа на борту станции «Салют-3» проходит в полном соответствии с программой полета.

(ТАСС).

ВОЗВРАЩЕНИЕ Н. В. ПОДГОРНОГО В МОСКВУ

В Москву из Сомалийской Демократической Республики 12 июля возвратился Председатель Президиума Верховного Совета СССР Н. В. Подгорный. Он находился с официальным визитом в Сомали по приглашению президента Верховного революционного совета СДР генерала Мохамеда Сиада Барре.

На Внуковском аэродроме, украшенном государственными флагами Советского Союза, Н. В. Подгорного встречали товарищи Ю. В. Андропов, А. А. Громыко, Б. Н. Пономарев, заместители Председателя Президиума Верховного Совета СССР М. А. Яснов, Г. С. Дзоценидзе, заместитель Председателя Совета Министров СССР В. Н. Новиков, председатель Парламентской группы СССР А. П. Шитиков, первый заместитель председателя Парламентской группы СССР Я. С. Насриддинова, секретарь Президиума Верховного Совета СССР М. П. Георгадзе, министры СССР К. И. Галаншин, В. П. Елютин, Генеральный прокурор СССР Р. А. Руденко, председатель Верховного суда СССР Л. Н. Смирнов, главный редактор газеты «Известия» Л. Н. Толкунов и другие.

Среди встречавших находился временный поверенный в делах Сомалийской Демократической Республики в СССР Абдулахи Абдурахман Аден.

Вместе с Н. В. Подгорным в Москву возвратились заместитель Председателя Совета Министров СССР И. В. Архипов, первый заместитель министра иностранных дел СССР В. В. Кузнецов, первый заместитель министра обороны СССР генерал армии С. Л. Соколов, другие официальные лица.

(ТАСС).

О ВИЗИТЕ тов Л. И. БРЕЖНЕВА В ПОЛЬШУ

По приглашению Центрального Комитета ПОРП, Государственного совета и Совета Министров ПНР Генеральный секретарь ЦК КПСС тов. Л. И. Брежнев посетит Польскую Народную Республику для участия в торжествах, посвященных 30-летию возрождения Польши.

СООБЩЕНИЕ ТАСС

В ПОЛЕТЕ «КОСМОС-666»

12 июля 1974 года в Советском Союзе произведен запуск очередного искусственного спутника Земли «Космос-666». Установленная на спутнике аппаратура работает нормально. Координационно-вычислительный центр ведет обработку поступающей информации.

ЗЕЛЕНАЯ ЖАТВА: УСПЕХИ И ПРОСЧЕТЫ

(Окончание. Начало на 1-й стр.).

Все резервы стремятся использовать кормозаготовители Угловского района. В совхозе «Калининский», например, на косовице низкорослых изреженных трав применили роторный кормоизмельчитель, тем самым обеспечив низкий срез. Сено здесь скирдуется послойно с прошлогодней соломой. В хозяйствах района выкашивают камыш, на неудобицах пускают в ход ручные косы, готовят витаминный корм.

Локтевцы подсчитали, что имеют возможность заготовить лишь 70 тысяч центнеров сена из необходимых 360. Поэтому здесь большие надежды возлагаются на летние посевы проса, овса, подсолнечника.

В хозяйствах Рубцовского района также ждут хорошего урожая с плантаций кукурузы и однолетних трав. Однако сейчас немалую массу кормов здесь берут с поливных земель, каждый гектар которых дает до 27 центнеров сена. Нынешней весной в колхозах «Путь к коммунизму», им. Кирова и «Россия», совхозах «Рубцовский» и «Зеленый клин» было полито 2068 гектаров естественных сенокосов и 2053 гектаров многолетних трав.

ДА, СЕГОДНЯ в большой выгоде оказались те, кто твердо держал курс на мелиорацию, на расширение поливных земель.

На Бажовском отделении опытно-производственного хозяйства «Новоалтайское» Первомайского района с поля площадью 80 гектаров убирают сено. Работают механизаторы весело. Еще бы: по 30—35 центнеров доброго корма дает каждый гектар. Сено сразу же увозят ближе к ферме, на сеновал. На только что освободившейся части поля вносят минеральные удобрения. Бажовцы вполне уверены, что и второй укос даст весомую прибавку — уже завтра это поле получит достаточное количество влаги.

Такую же картину можно наблюдать на Черемшанском отделении совхоза «Повалихинский». Для подкормки скота здесь берут по 120 и более центнеров зеленой массы горохо-овсяной смеси с гектара и тут же удобряют, чтобы со второго укоса взять сено. На Белоярском отделении этого же совхоза гарантируют получение 300—350 центнеров зеленой массы кукурузы с гектара. Условия для ее развития идеальные—к щедрому солнцу обильное орошение с помощью дождевальных установок.

Эти примеры еще раз подчеркивают настоятельнейшую необходимость дальнейшего строительства оросительных систем. Но пока, к сожалению, не поливное поле определяет «погоду» в заготовке кормов.

В совхозе «Сибиряк», например, даже овощи поливают плохо, а сена на 10 июля не было заготовлено ни одного центнера.

Учитывая неблагоприятные условия весны и лета, земледельцы большинства хозяйств района начали перепашку неразвившихся озимых культур и посеяли здесь просо. В одном совхозе «Белоярский» просом засеяли более тысячи гектаров. И в ближайшие дни намерены прибавить столько же. Цель ясна: ту часть озимых, которые растут, но не дадут зерна, убрать для зеленого конвейера и приготовления витаминной муки, а в конце лета заготовить просяное сено.

В хозяйствах созданы звенья для ручной косьбы трав в неудобицах. В совхозе «Светлый путь» на витаминную муку убрали даже всю крапиву, где только она росла. Кстати, витаминной муки здесь заготовлено 1150 центнеров — в три раза больше, чем на эту же дату в прошлом году. Заскирдовано около четырех тысяч центнеров сена.

Собственно, сена в Первомайском районе заготовлено сейчас почти столько же, сколько на это время в прошлом году —около восьми тысяч центнеров. Но если взять каждое хозяйство в отдельности, картина получается очень пестрая. И дело не только в том, что скуден урожай трав. Совхозы «Чесноковский» и «Логовской»—соседи, условия одинаково трудные, но если чесноковцы сумели поставить уже около тысячи центнеров сена, то логовчане не имеют его пока ни килограмма.

Тревогу вызывает положение дел в совхозе «Пурысевский». Сюда из других хозяйств передают молодняк крупного рогатого скота на доращивание, и запасти кормов почти для четырех тысяч животных дело нелегкое даже в благоприятные по погодным условиям годы. Сейчас же сена и витаминной муки здесь не заготовлено, как говорится, ни грамма.

ПОДОБНЫМ примерам, взятым из практики работы кормозаготовителей Первомайского района, можно найти продолжение и в других географических точках зеленой страды.

—Вся надежда на однолетние травы,— говорит начальник управления сельского хозяйства Родинского райисполкома Д. И. Баранов, и тут же уточняет:—При условии, если мы сумеем получить два укоса. А пока многолетние косим. Плохие нынче многолетние в районе. В некоторых совхозах по пять-шесть центнеров с гектара набирают, а в иных и того меньше.

Но во всех хозяйствах, по словам Д. И. Баранова, заметно стремление вовремя убрать и сберечь каждый килограмм такого дорогого в нынешнем году сена.

Да, если вести речь о совхозах «Свободный», «Даниловский», «Степной», «Родинский», «Память Ленина», то это так. А в остальных хозяйствах на сенокосе можно еще встретить всякое.

Ежегодно бедствует из-за нехватки кормов совхоз «Первомайский», и ежегодно в дни сенокоса здесь пренебрегают даже элементарным. Вот и нынче скосили на свал травы в Вознесенском отделении и «забыли» об этом. Только спустя неделю убрали, но уже не сено, а сухие прутья.

Очень мало в откормсовхозе «Кагуушенский» нынче многолетних трав. Лишь одно поле изреженного травостоя пригодно для уборки. Но и это поле все еще не убирается, хотя травы уже отцвели, стебли их грубеют.

В Тогульском районе из года в год отличается на заготовке кормов совхоз «Новоипушинский». И сейчас он в лидерах, но, к сожалению, пример лучшего хозяйства не стал здесь наглядным уроком для многих остальных. В совхозе «Труд», неплохо идет заготовка сенажа—его здесь заложено 700 тонн,— а вот на скирдовании сена работает только одно звено. Медлят с началом массовой заготовки кормов совхозы «Антипинский» и «Тогульский». За все дни сенокоса четыре совхоза района заскирдовали менее двух тысяч центнеров сена. А в таких отделениях, как Титовское, Верхтогульское, Топтушенское, Коптельское, до сих пор нет ни одного стога.

Скошенные с полутора тысяч гектаров травы лежат, пересыхают, теряют лист, но не спешат на луга люди с граблями и стогометами, хотя для полной обеспеченности совхозных ферм Тогульского района в этом году надо заготовить 120 тысяч центнеров сена.

ОЧЕНЬ однообразна картина кормозаготовок, которую довелось наблюдать в хозяйствах Каменского района. Здесь предстоит убрать травы почти с 47 тысяч гектаров сенокосных угодий. Площадь немалая. Немало требуется и времени, чтобы выкосить ее. К тому же надо спешить: не за горами жатва. Однако особой расторопности пока не заметно.

Вот угодия колхоза «Родина». Если на всех лугах взять всю траву, то скоту на зиму хватит сена с избытком. Но сегодняшние темпы дают основательный повод для сомнений. Простаивает ежедневно техника, не укомплектованы звенья заготовителей, в результате—52 центнера застогованного сена. Не густо, прямо скажем. Руководители хозяйства в один голос утверждают: организуем субботники, воскресники, и тогда дело сдвинется с мертвой точки. Что же, это хорошо, но не лучше ли было бы организовать ритмичную работу, без авралов и штурмовщины. Не из-за этой ли явно подзатянувшейся раскачки до сих пор пусты сеновалы в откормсовхозе, колхозах имени Ленина и «Прогресс», совхозе «Плотниковский», а в колхозе «Россия» за три дня заготовлено всего восемь центнеров грубых кормов, в колхозе имени Мичурина — пять?

В большинстве хозяйств района еще не вывели на луга все сенокосные агрегаты, а там, где появились первые стога, о высоком качестве сена говорить трудно — оно пересохло, без листьев. Проку от этого корма—одни цифры в отчете.

Не раз, бывало, жаловались каменцы на Обь: затопляет, мол, луга, и сено хорошее, да не возьмешь. Нынче разлива не было. Хозяйства, особенно прибрежные, имеют богатейшую возможность обеспечить скот кормами. Но используется она крайне слабо, а время уходит.

* * *

Мы привели немало примеров как ударной работы на кормозаготовках, так и беспечности, промедления. А время действительно уходит. Но пока и в целом по краю положение дел не назовешь хорошим. По сводке крайстатуправления на 10 июля травы были скошены лишь на 23 процентах, план заготовки сена выполнен на пять, сенажа—на два и травяной муки—на шесть процентов. Долг партийных комитетов, советских и сельскохозяйственных органов на местах, без промедления поправить положение, развернуть боевое социалистическое соревнование на заготовке кормов, создать их надежный запас.

Рейдовая бригада: Н. ВАРЮХИН, И. МИКУРОВ, Ю. КОСОВ, В. КРАЩЕНКО, В. УСТИНОВ, И. ХРАБРОВ, В. ГАВРИЧКИН — корр. «Алтайской правды».

КОНКУРС МАСТЕРОВ «ЗОЛОТОГО РУНА»

В совхозе «Ракитовский» Михайловского района проведен XIV краевой конкурс мастеров скоростной стрижки овец. Организаторы конкурса проделали большую работу. В короткий срок был построен и принят судейской комиссией павильон стрижки. Это еще раз подтверждает, что при желании в любом овцеводческом хозяйстве можно быстро строить дешевые и стригальные пункты с большим количеством рабочих мест, что значительно сократит хозяйству накладные расходы, обслуживающий персонал, позволит проводить рациональное техническое обслуживание агрегатов, даст возможность сконцентрировать внимание специалистов на качественном проведении стрижки овец и классировки шерсти.

В XIV краевом конкурсе приняли участие 30 мастеров, владеющих скоростным способом стрижки овец из Михайловского, Благовещенского, Рубцовского, Бурлинского, Родинского районов и Горно-Алтайской автономной области. В конкурсе участвовала также команда юных стригалей из Ябоганской средней школы Горно-Алтайской автономной области.

Все стригали были допущены комиссией к соревнованиям и после ознакомления с условиями и техникой безопасности вступили в борьбу первого отборочного тура, по результатам которого были определены команды-победительницы и названы участники личного первенства.

Первое место комиссия присудила команде совхоза «Ракитовский» Михайловского района в составе стригалей В. Н. Солошенко, чемпиона края 1969 года, П. А. Яшного и К. А. Садыкова, набравших 264,23 балла. Команде вручен переходящий кубок, а участники награждены дипломами и денежными премиями. Второе место заняла команда госплемзавода «Овцевод» Рубцовского района, в которой выступили четырехкратный чемпион края, чемпион зоны Урала и Западной Сибири 1972 года Ф. Е. Москвина, В. И. Аверкина, А.П. Дружинина. Стригали награждены дипломами и денежными премиями. Третье место досталось второй команде совхоза «Ракитовский» в составе В. Н. Лопина, П. Н. Кухаренко и С. М. Анисимовой. Им также вручены дипломы и денежные премии. Четвертое место заняла команда из колхоза «Страна Советов» Рубцовского района.

Хорошо выступили и ученики Ябоганской средней школы Горно-Алтайской автономной области Н. Аносов, С. Маркетанов и А. Абракова. Они заняли общее пятое место.

По результатам стрижки в личном первенстве среди женщин звание чемпиона завоевала мастер скоростной стрижки овец из госплемзавода «Овцевод» А. П. Дружинина, набравшая 82,76 балла. Она награждена лентой чемпиона и дипломом чемпиона края, Почетной грамотой управления сельского хозяйства крайисполкома и денежной премией. Комиссия единодушно отметила высокое мастерство А. П. Дружининой. Из 10 зачетных овец 8 острижены с оценкой «отлично» и 2 —«хорошо». Овцы, остриженные ею, были представлены для осмотра всем стригалям и присутствующим. Особенно высокую оценку работе дали чабаны, которые в трудных условиях целый год выращивали золотое руно.

Среди мужчин звание чемпиона во второй раз присуждено стригалю из совхоза «Ракитовский» Михайловского района П. Я. Яшному, набравшему 84,73 балла. Ему также вручены лента и диплом чемпиона, Почетная грамота управления сельского хозяйства крайисполкома и денежная премия. Второе и третье места заняли стригали из этого же хозяйства П. Н. Кухаренко и В. Н. Солошенко.

Среди молодых участников конкурса первое место с вручением диплома и денежной премии присуждено ученику Ябоганской средней школы А. Аносову.

Необходимо отметить, что двое стригалей племсовхоза «Родинский» отказались участвовать в конкурсе из-за плохой подготовки. Совсем не приняли участия в конкурсе команды таких крупных овцеводческих хозяйств, как, госплемзавода им. 50-летия СССР, племсовхозов «Краснознаменский», «Мир», «Троинский», «Локтевский», «Степной», «Свободный», овцесовхозов «Северный», «Мирный» и ряда других.

17 июля в Челябинской области будет проведен республиканский конкурс мастеров скоростной стрижки овец. За команду Алтая на нем выступят Ф. Е. Москвина, А. П. Дружинина, П. А. Яшной, В. Н. Солошенко, В. И. Аверкина и А. Аносов.

С. СТОРОЖУК,
главный судья конкурса, старший научный сотрудник АНИИПТИЖа.

Читатель предлагает

Недавно понадобилась мне трость — нога приболела. С трудом обошел я многие магазины города, а трости нигде не увидел. Нашел ее в аптеке, но только напрокат. А мне она нужна постоянно. Уверен, что не я один нуждаюсь в трости.

А. МИХЕЛЬСОН.

г. Барнаул.

НАЗЫВАЕМ АДРЕСА БРАКОДЕЛОВ

Директор барнаульского ателье «Светлана» Л. И. МИСЮРА

Осенью прошлого года в ателье «Светлана» я заказала сшить гипюровую блузку и шерстяной костюм. Первой была «готова» блузка. Ворот у нее косил, рукава оказались коротки, с плеч она сползала назад. Мастеру-закройщику Т. П. Черепниной, наверное, стало стыдно. И она предложила ее продать. Потом изготовили костюм. От него тоже пришлось отказаться. На юбке мастерицы оставили «горячий привет» — подпалину от утюга.

— Ладно, мы вам лучше платье сошьем, — сказали мне.

Доплатила я в кассу деньги и стала ждать. Но в ателье потеряли мерку. Потом нашли. К Новому году приехали на дом мастер с технологом. И вместо новогоднего подарка предложили забрать деньги обратно. На вас, мол, угодить трудно. К 8 Марта я уже сама в ателье пришла. Потом к 1 Мая. И вот через восемь месяцев после оформления заказа выдают платье. Ворот у него перекошен. Рельефы не на месте. Снова мне говорят:

— Несите обратно, мы вам другое платье сошьем.

Вот уж спасибо!

А. ПРОСЕКОВА.

ОТК ОТВЕТИЛИ:

Заместитель председателя правления крайпотребсоюза П. ТИМЧЕНКО:

— Выступление газеты в № 110 о низком качестве ватных курток, выпускаемых Троицким промкомбинатом, совершенно правильно. Виновным в выпуске брака объявлены выговоры. Сменные мастера тт. Пазюн и Любина строго предупреждены. Усилен контроль за качеством продукции.

В № 128 газета вновь выступила с критикой нашего предприятия —Поспелихинской швейной фабрики. Действительно, из-за безответственного отношения к своим обязанностям работников внутрифабричного контроля продукция низкого качества была выпущена в торговлю. За это на технорука предприятия т. Лисянских, начальников смен Краснослабодцеву и Голубеву, контролеров Луценко, Монт, Пурисову, мастеров Шипилову и Полыгалову наложены административные взыскания.

Начальник управления пищевой промышленности крайисполкома В. ГОНЧАРОВ:

— Критическая заметка, опубликованная в № 128, обсуждалась на совещании работников управления. На Барнаульской кондитерской фабрике для улучшения качества кондитерских изделий проведена техучеба по соблюдению технологических режимов производства. Отремонтированы режущие ножи, заменена транспортерная лента. Упаковка конфет «Алтайские» и мармелада делается теперь по ГОСТу. После принятых мер краевая химико-технологическая лаборатория управления проверила продукцию фабрики. Карамель «Сибирь», «Гусиные лапки», «Буревестник» соответствуют государственным стандартам. За выпуск брака директор Барнаульской кондитерской фабрики т. Грабарев строго предупрежден. Главному инженеру т. Дерябину объявлен выговор.

Что касается замены белого корня морковью в рассольнике, который выпускают овощеконсервные заводы управления, то она производилась вынужденно, с разрешения Главконсерва Министерства пищевой промышленности СССР. Дело в том, что белый корень на Алтае не выращивался. В этом году совхозы «Угреневский» и «Барнаульский» по договору заготовят 26 тонн.

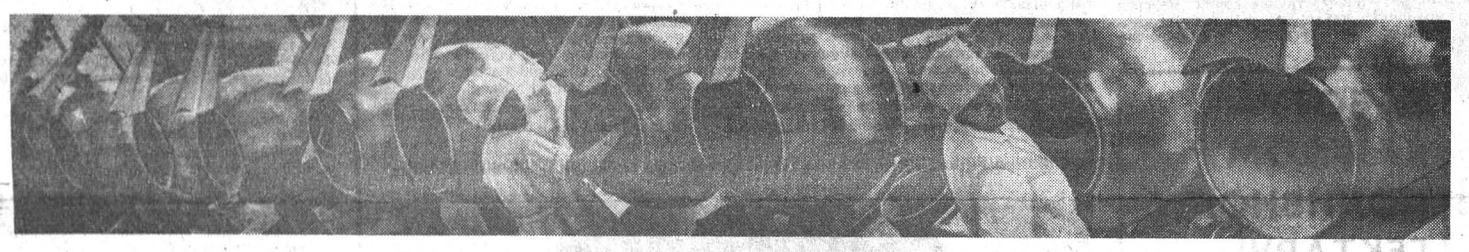

ПРОДУКЦИЯ Бийского витаминного завода широко известна не только в крае, но и в стране. Более десяти лет назад завод полностью перешел на выпуск готовых форм витаминов в драже и таблетках. Успешно используется на заводе продукция алтайских садов — черноплодная рябина, из которой готовятся витамины «Р» и «СР» для лечения гипертонической болезни, гемоорагических диабетов и других болезней.

Выпуск витаминов ежегодно увеличивается.

Фоторепортаж

АЛТАЙСКИЕ ВИТАМИНЫ

Четкий ритм в работе помогает рабочим завода ежегодно успешно справляться с производственными заданиями. Только в прошлом году сверх плана изготовлено продукции на 306,000 рублей. А задание девятой пятилетки коллектив предприятия решил выполнить за четыре с половиной года.

НА СНИМКАХ: комсомолка Ольга Януш, лаборантка заводской лаборатории, определяет качество готовых форм витаминов перед фасовкой; дражировочное отделение—здесь изготавливаются витамины в драже.

Фото Е. Шлея.

НОВОЕ ПОЛОЖЕНИЕ О РЕАЛИЗАЦИИ

Вопросам повышения ответственности за своевременную поставку продукции уделяется в последние годы постоянное внимание. Наглядный пример тому — завершившаяся в промышленности экономическая реформа. Она сыграла видную роль в повышении дисциплины поставок, послужила стимулом для дальнейшего развития длительных и постоянных связей между предприятиями.

Вместе с тем практика показала, что план по реализации на некоторых заводах выполнялся не совсем правильным путем. В первую очередь производили выгодную для себя продукцию. Предприятия совершенно не тревожил тот факт, что зачастую они срывали выпуск изделий по всему установленному заданием ассортименту. Подобное местничество усложняло работу заводов, тесно связанных между собой по кооперации. В тяжелые условия попадали и торговые организации.

Только за прошлый год промышленность края недопоставила по договорам 178 наименований товаров массового спроса без малого на 11 миллионов рублей. Основная доля вины ложится на барнаульские заводы: шинный, котельный, механических прессов, на Бийский химический комбинат и другие. Управление лесного хозяйства, например, вместо топорищ и черенков для лопат пользующихся большим спросом у населения, поставляет в торговлю сувениры. Сложность их изготовления невелика, а цена значительно выше, чем у того же топорища.

До недавнего времени все эти неувязки приводили в лучшем случае к штрафам за счет государства. На показателях работы, поощрительных фондах они не отражались. Соблюдение дисциплины поставок не учитывали и при подведении итогов социалистического соревнования. Но ведь народному хозяйству нужны не вообще товары на какую-то сумму, а лишь строго определенных видов, хорошего качества и в установленном заранее количестве.

В целях усиления ответственности и материальной заинтересованности коллективов предприятий в поставке продукции по всей номенклатуре Госпланом, Госснабом и ЦСУ СССР разработано новое положение о порядке учета и оценки деятельности заводов, фабрик, комбинатов и производственных объединений. Для определения выполнения плана по реализации с первого июля введен показатель «Объем реализуемой продукции в оптовых ценах, принятых в плане, с учетом выполнения предприятиями заданий и обязательств по поставкам продукции производственно - технического назначения».

Другими словами, план по реализации будет считаться выполненным, если предприятие своевременно отгрузит и продаст необходимое количество изделий, строго выдержав при этом номенклатуру и ассортимент. Указанный показатель применяется при начислении фондов поощрения и при определении победителя в соревновании.

В случае срыва заданий и обязательств по поставкам объем реализуемой продукции, учитываемый для начисления поощрительных фондов и подведения итогов всесоюзного и республиканского соревнования, вводятся путем исключения стоимости недопоставленных изделий и материалов из общего объема реализации, предусмотренного в плане.

Размеры недопоставки устанавливаются нарастающим итогом с начала отчетного периода по каждому заключенному договору и заказу-наряду. Продукция, выданная одному получателю сверх количества, предусмотренного на данное время в договоре, не засчитывается в покрытие недопоставки другим получателям. Равным образом изделия одних наименований, входящих в ассортимент, не могут покрыть недостаток других изделий, кроме случаев, когда на это получено согласие покупателя.

При этом из фонда материального поощрения, начисленного по результатам работы, исключается все ранее произведенные отчисления, а также сумма штрафа в связи с недопоставками продукции. Если предприятие в дальнейшем покроет долг, в этот фонд с разрешения вышестоящей организации может войти до половины суммы, на которую он был прежде уменьшен.

Положение одинаково распространяется как на предприятия, производящие продукцию производственно-технического назначения, так и на те, что выпускают товары народного потребления.

Оно должно нацелить руководителей объединений, предприятий, управлений и ведомств, партийные и профсоюзные организации, все рабочие коллективы на необходимость выполнять не только план по общей реализации и основной номенклатуре, но и по каждому изделию и поставщику и в строго установленные сроки.

Особая роль в этом деле отводится службе быта. От ее четкой и оперативной работы во многом зависят теперь результаты деятельности предприятий, а следовательно, и поощрительные фонды коллективов: социально-культурных мероприятий и жилищного строительства, материального поощрения, фонд развития производства.

Новое положение об учете выполнения плана по реализации еще выше поднимет дисциплину поставок, явится действенной мерой для укрепления хозяйственной деятельности предприятий.

Н. ЛИТВИНЕНКО,
зам. председателя плановой комиссии крайисполкома.

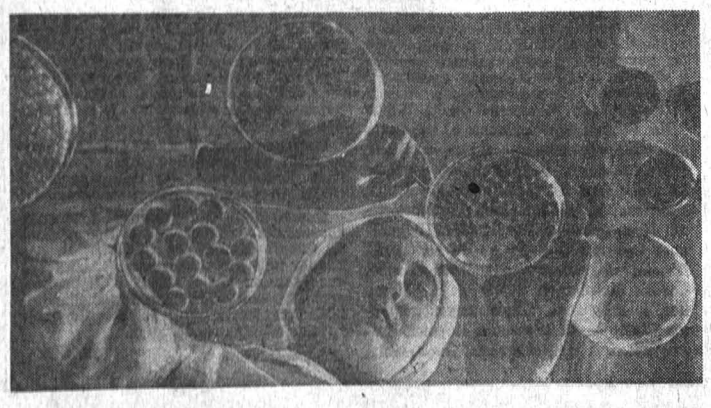

ЦЕЛЕУСТРЕМЛЕННОСТЬ, КОЛЛЕКТИВИЗМ

Бийское управление ордена Ленина треста Сибметаллургмонтаж всегда в передовых. Вот и на этот раз оно значительно перекрыло задание второго квартала и всего полугодия при хорошем и отличном качестве работ. В авангарде соревнования — электросварщики Николай Урусов, Юрий Фаткин, фрезеровщик Геннадий Кукушкин, токарь Валерий Чекушин. Они уже выполнили личные пятилетние планы. Бригада котельщиков, которую возглавляет Алексей Ефремов, еще в апреле перешагнула рубеж пятилетки. 32 бригады монтажников, более половины рабочих мастерских, работают в счет 1975 года. За минувшие с начала пятилетки три с половиной года получено 277 тысяч рублей сверхплановой прибыли, на 225 тысяч рублей сэкономлено металлопроката, труб, электродов и т. д.

Одна из характерных черт этого коллектива — массовая учеба. И. К. Загородников, Г. А. Сабанцева, В. С. Пилипенко и В. С. Сулима заочно закончили недавно Новокузнецкий монтажный техникум, а нормировщик В. Г. Гайдуков — вечернее отделение Алтайского политехнического института. Все они работают сейчас техниками и мастерами. Слесарь-монтажник А. М. Зверев стал мастером еще до окончания техникума. Многие десятки рабочих повышают свою квалификацию, овладевают смежными профессиями. Все это создает хорошую творческую атмосферу, помогает внедрять в широких масштабах прогрессивную технологию. Монтаж трубопроводов ведется почти на три четверти из готовых узлов, собранных в мастерских, управления. Сильно возрос уровень механизированной автоматической и полуавтоматической сварки. Особенно активно занимаются внедрением новинок прораб М. В. Губарь, молодой инженер В. В. Шабанов, начальник котельно-механического цеха Б. М. Троценко и другие.

Коллектив управления много сделал для расширения производственной базы, улучшения условий труда и отдыха. Своими силами построены трубозаготовительный и котельно-сварочный цехи. Именно в результате этого блочно-узловое изготовление трубопроводов выделено в отдельную технологическую нитку. На живописном берегу Бии создана база отдыха — четыре капитальных дома, девять домиков дачного типа, заложен фруктовый сад.

За двадцать лет (именно столько существует управление) объем работ вырос на 375, годовая выработка на одного работающего — на 279 процентов. Достигнутое — это результат целеустремленности, коллективизма, творческих поисков.

В. МИШАКОВ.

г. Бийск.

МИР ЗА НЕДЕЛЮ

● Ослабли позиции консервативных сил

● Французско-западногерманские консультации

ПАРЛАМЕНТСКИЕ выборы, прошедшие на днях в Японии и Канаде, подтвердили тенденцию, которая в последнее время наблюдается и в других капиталистических странах: соотношение политических сил меняется в них в ущерб консерваторам. Находящаяся в течение последних 20 лет у власти в Японии либерально-демократическая партия, вокруг которой группируются консервативные силы, получила менее 40 процентов голосов избирателей. В результате, потеряв восемь мандатов, она утратила большинство в верхней палате парламента (сейчас она имеет в ней 126 мест из 252). Одновременно оппозиционные левые партии — социалистическая, коммунистическая и комэйто — увеличили число своих представителей в этой палате на 13 человек.

Исход выборов отражает растущее в стране недовольство избирателей многими аспектами внутренней и внешней политики правительства консерваторов, отсутствием четкого курса национальной внешней политики и особенно растущими экономическими трудностями. Японская печать расценивает итоги выборов как поражение правящей партии.

В Канаде внеочередные парламентские выборы принесли убедительную победу либеральной партии, которая до этого, находясь у власти, не располагала, однако, большинством в парламенте. Большинство избирателей поддержало внутриполитическую предвыборную программу правительства П. Трюдо, а также его внешнеполитический курс, направленный на уменьшение экономической зависимости Канады от США, на укрепление суверенитета страны и развитие взаимовыгодных отношений с различными государствами, в том числе с Советским Союзом и другими социалистическими странами.

Большое место в предвыборной кампании заняли экономические проблемы. Канада, как и другие капиталистические страны, переживает экономические трудности. Головокружительный рост инфляции отрицательно сказывается на уровне жизни населения. За один только год цены на продукты питания возросли на 18 процентов. В стране сохраняется высокий уровень безработицы (среди молодежи он достигает 10 процентов).

Консерваторы выдвинули такую предвыборную программу, которая взваливала бремя экономических трудностей исключительно на плечи трудящихся. Либеральная же партия обещала провести ряд мер по стимулированию экономического развития, улучшить положение наиболее остронуждающихся слоев, повысить налоги на прибыли крупных монополий.

Консервативная партия потеряла на выборах 11 депутатских мандатов. Новая демократическая партия, которая в начале мая при обсуждении государственного бюджета внесла вотум недоверия правительству П. Трюдо и вызвала правительственный кризис, лишилась 15 депутатских мест. До выборов у нее в парламенте был 31 депутат. Либеральная партия обеспечила себе твердое большинство (141 из 264 мест). Теперь консервативная партия не сможет помешать либералам в проведении обещанных реформ, как она это делала раньше.

В ТЕЧЕНИЕ двух дней в Бонне проходили очередные политические консультации между правительствами Франции и ФРГ. Особенность нынешней встречи заключалась в том, что делегации обеих стран возглавлялись на этот раз новыми государственными руководителями — президентом В. Жискар Д'Эстэном и канцлером Г. Шмидтом. Главной темой бесед был глубокий кризис, который переживает в настоящее время европейское экономическое сообщество (ЕЭС).

Эта группировка девяти западноевропейских государств страдает тяжелым недугом, который, как подчеркивает газета «Юманите», затрагивает «все сферы экономической активности, все области социальной жизни и отношения между партнерами по ЕЭС».

Основным бичом для этих стран, как и для всего капиталистического мира, является инфляция, принимающая все более угрожающие размеры. В ФРГ, например, которая считается наименее подверженной росту дороговизны, инфляция в июне, по сравнению с тем же месяцем прошлого года, превысила 7 процентов. В других странах — участницах ЕЭС этот процент еще выше.

В западноевропейских капиталистических странах не устранены последствия энергетического кризиса. Члены «девятки» продолжают испытывать крупные валютно-финансовые трудности. Усиливается конкурентная борьба за рынки сырья и сбыта продукции. Серьезнейшие экономические потрясения переживает Италия. Английское правительство продолжает настаивать на изменении условий участия Англии в «Общем рынке». Все это ведет к обострению противоречий в ЕЭС и усилению центробежных тенденций в нем.

Таков общий фон, на котором проходили беседы между президентом Жискар Д'Эстэном и канцлером Шмидтом. Параллельно велись переговоры между ведущими министрами обеих стран.

Никаких конкретных решений на встрече не было принято, хотя на заключительной пресс-конференции в Бонне канцлер Г. Шмидт и говорил о «широком совпадении мнений по всем обсуждавшимся вопросам». Участники встречи выразили лишь намерение приложить совместные усилия в целях «экономической стабилизации» и «борьбы против инфляции».

Ближайшие месяцы должны показать, удалось ли во время франко-западногерманских переговоров наметить какие-то меры, которые были бы в состоянии остановить углубление противоречий между странами — членами Европейского экономического сообщества. Во всяком случае, зарубежные политические наблюдатели весьма пессимистически расценивают перспективы развития в «Общем рынке».

Как видно из сообщений печати, значительное внимание французский президент и западногерманский канцлер уделили перспективам общеевропейского совещания по вопросам безопасности и сотрудничества. Актуальность этой темы объясняется тем, что во многих странах усиливается движение за скорейшее успешное завершение этого совещания, призванного гарантировать мир и безопасность в Европе.

И. ЛАПИЦКИЙ,
Ю. БОРИСОВ.
(ТАСС).

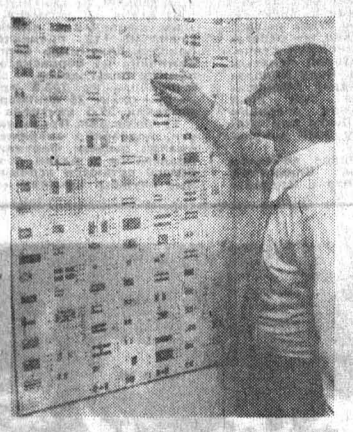

Автографы политических деятелей и знаменитостей всех стран коллекционирует Хартмут Варнштедт из Западного Берлина. В его собрании свыше 7 тысяч подписей. Новые приобретения он отмечает цветными булавками на своеобразной шкале (на снимке). Воспылав однажды страстью к причудливым росчеркам, первые годы Варнштедт, не жалея времени и сил, гонялся за труднодоступными объектами своих вожделений. Теперь он заполняет «пробелы» в уже достаточно ценной коллекции, направляя просьбы в письменном виде.

Фото Камера Пресс—ТАСС.

В ИНТЕРЕСАХ РАСШИРЕНИЯ СОТРУДНИЧЕСТВА

ПАРИЖ, 13 июля. (ТАСС). Завершила работу IX сессия постоянно действующей смешанной советско-французской комиссии по научно-техническому и экономическому сотрудничеству.

Во время сессии состоялось подписание протокола о сотрудничестве в области мирного использования атомной энергии на 1974—1975 годы между Государственным комитетом по использованию атомной энергии СССР и комиссариатом по атомной энергии Франции.

Заместитель Председателя Совета Министров СССР, председатель Государственного комитета Совета Министров СССР по науке и технике В. А. Кириллин и министр экономики и финансов Франции Ж.-П. Фуркад подписали протокол сессии, предусматривающий дальнейшее развитие и углубление экономического, научно-технического и промышленного сотрудничества между двумя странами.

ЗАЯВЛЕНИЕ ПРЕДСТАВИТЕЛЯ БЕЛОГО ДОМА

ВАШИНГТОН. (ТАСС). Секретарь Белого дома по вопросам печати Р. Зиглер заявил, что специальная сенатская комиссия по расследованию так называемого «уотергейтского дела» и юридическая комиссия палаты представителей ведут тщательно рассчитанную кампанию, направленную на то, чтобы восстановить общественное мнение страны против президента США.

По словам Р. Зиглера, не является простым совпадением тот факт, что обе комиссии опубликовали ряд материалов, в которых содержатся бездоказательные обвинения в адрес президента. Появление таких публикаций, сказал он, представляет сознательную попытку выдвинуть как можно больше обвинений, чтобы попытаться оказать влияние на общественное мнение.

Большинство обвинений, подчеркнул секретарь Белого дома по вопросам печати, являются предположениями и догадками, которые в очень малой степени подкрепляются фактами.

Р. Зиглер заявил, что противники президента в конгрессе ведут кампанию не с целью просветить общественность, а для того, чтобы направить ее мнение в нужном им направлении.

С РАЗНЫХ МЕРИДИАНОВ

ПОСЛЕДОВАТЕЛЬНОСТЬ И ПРИНЦИПИАЛЬНОСТЬ

ДЕЛИ, 13 июля. (ТАСС). Индийские коммунисты играют важную роль в борьбе за единство всех левых и демократических сил, в срыве членов реакции, пишет Генеральный секретарь Национального совета Компартии Индии Раджешвара Рао в теоретическом органе КПИ — журнале «Парти лайф».

В статье, озаглавленной «Ленинское учение о тактике и тактическая линия нашей партии», Р. Рао указывает, что последовательность и принципиальность в тактической линии партии, что неоднократно подчеркивал великий Ленин, является важнейшим условием в политической деятельности КПИ. Сложившаяся в настоящее время в стране обстановка, характеризуемая определенными экономическими трудностями, требует от партии ясного понимания целей и задач — обеспечение единства всех левых и прогрессивных сил, борьба как с правой реакцией, так и с левооппортунистическими элементами.

Реакционные партии и блокирующиеся с ними экстремистские элементы, отмечается далее в статье, стремятся любыми способами использовать недовольство масс нынешними экономическими трудностями в корыстных целях с тем, чтобы блокировать продвижение страны по пути к прогрессу. Поэтому тактика КПИ на современном этапе — мобилизация всех прогрессивных сил на отпор реакции — обусловила рост влияния КПИ, являющейся сейчас одной из крупнейших общенациональных партий страны, партией принципиальной, ведущей решительную борьбу за интересы трудящихся масс.

Шестой год живет с «чужим сердцем» 54-летний француз Эммануэль Витриа.

27 ноября 1968 года ему была сделана пересадка. С тех пор в груди Витриа бьется сердце 20-летнего донора-солдата, который попал в автомобильную катастрофу.

НА СНИМКЕ: во время президентских выборов во Франции. Голосует Э. Витриа на избирательном участке Марселя (слева).

Фото АФП—ТАСС.

ВАРВАРСТВО ПРОФАШИСТСКИХ МОЛОДЧИКОВ

МАДРИД, 13 июля. (ТАСС). По сообщениям из Сан-Себастьяна — центра испанской провинции Гипускоа, молодчики из профашистских организаций совершили налет на книжный магазин в центре города, на полках и витринах которого представлена прогрессивная литература.

Сообщения о подобных варварских актах поступают и из других мест. Так, недавно был подожжен книжный склад в Барселоне.

КОНФЕРЕНЦИЯ КОММУНИСТОВ

РИМ, 13 июля. (ТАСС). В сицилийском городе Палермо завершила работу 7-я областная конференция местной федерации Итальянской коммунистической партии. Участники конференции обсудили результаты деятельности организации, задачи коммунистов в борьбе за демократическое развитие и экономический подъем Сицилии.

ЗАРУБЕЖНЫЙ КАЛЕЙДОСКОП

Сотрудничество геологов

Монгольские и советские геологи провели широкий комплекс исследований, позволивших выявить на территории МНР многие месторождения различных полезных ископаемых. Новым этапом исследования недр стали монголо-советские комплексные экспедиции. За короткий срок геологи и палеонтологи изучили геологическое строение и ископаемую фауну районов Монголии. Научные результаты сыграли большую роль в составлении геологической и тектонической карт МНР. Деятельность экспедиций получила высокую оценку президиумов АН МНР и АН СССР. Многие советские ученые отмечены правительственными наградами Монгольской Народной Республики.

Поймали... молнию

Французские ученые-энергетики сконструировали «ловушку» для молний, рассчитанную на силу разряда до 150000 ампер. С ее помощью проводятся опыты по защите от молний опор линий высоковольтных передач и высотных строений. Проблема совершенствования громоотводов весьма актуальна, так как ежегодно молнии убивают, например, во Франции около ста человек и наносят большой материальный ущерб.

Форель-индикатор

Оригинальный способ контроля загрязнения водоемов разработали сотрудники Института прикладной зоологии Краковской сельскохозяйственной академии. Сложную аппаратуру заменила... рыба. На Тарнувском азотном заводе уже строится собственная станция для разведения живых индикаторов. Именно так можно назвать форель, организм которой реагирует даже на самые ничтожные промышленные «добавки» к речной воде. Изменения в крови, сердце, печени, колебания веса рыб будут сигнализировать о малейших отклонениях от допустимой нормы загрязненности.

(Интерпресс—АПН).

Обыкновенный расизм

Гудсон Мохована, проживающий в ЮАР, по тамошним расистским законам, имеет все признаки мулата, что исключает какое-либо равенство с «белыми» гражданами. Однако по сравнению с «африканцами», согласно тем же законам, «мулат» Мохована стоит на ступеньку выше. Такая «привилегия» стала причиной семейной трагедии. Две старшие дочери Гудсона, как и он сам, считаются «мулатами». А младшая Констанция, которая имела несчастье родиться с более темной кожей, включена в категорию «африканцев». По законам Претории «мулаты» и «черные» не могут жить под одной крышей. Поэтому Констанция должна покинуть родной дом или официально оформиться как служанка... своего отца.

«Искусство» требует жертв

Западногерманские врачи обследовали музыкантов трех больших оркестров, играющих так называемую поп-музыку. Медики установили, что она отрицательно сказывается на здоровье исполнителей: чем больше им приходится играть произведений такого репертуара, тем чаще они жалуются на головную боль и депрессию. Более того, современные ритмы, оказывается, могут послужить причиной психологических расстройств, болезней сердечно-сосудистой системы и даже язвы желудка.

(АПН).

ПОГОДА И ПОСЕВЫ

Первая декада июля оказалась щедрой на тепло и скупой на дожди. Среднесуточные температуры воздуха были около 21—27 градусов, а днем столбик ртути почти ежедневно пересекал отметки 32 — 37, а на поверхности почвы максимум достигал 60 градусов и выше. Среднедекадная температура воздуха оказалась выше нормы на 2—5 и составила 19—24 градуса. Сумма эффективных температур на 10 июля в крае была равна 835—1045, что выше нормы на 130—190 градусов.

Осадков в первой декаде не было. Такой продолжительный период с их отсутствием на всей территории края за всю историю метеорологических наблюдений отмечен впервые.

Агрометеорологические условия были неблагоприятными для роста и развития всех сельскохозяйственных культур. Высокие температуры воздуха и почвы, отсутствие осадков, низкие запасы влаги — все это обусловило преждевременное пожелтение, скручивание листьев.

Озимая рожь и пшеница в своем развитии по-прежнему опережали средние многолетние сроки на полторы-две недели. На большей части территории края они наливали зерно, в Урожайном озимая рожь закончила цикл своего развития и вступила в фазу восковой спелости. Условия для налива зерна были плохими, так как запасы продуктивной влаги в метровом слое почвы составили 350—600, в Тогуле, Целинном 770—860 тонн на гектаре. Средняя высота достигла 60—90 см и лишь местами 110 — 140 см. Число развитых колосков в колосе у озимой ржи насчитывалось от 22 до 31 (недоразвитых 1—3), а число зерен в колосе—от 35 до 50, в прошлом году соответственно от 25 до 36 (недоразвитых 1—3) и от 37 до 61 зерна.

Яровые зерновые почти повсеместно выколосились — это на 5—10 дней раньше средних многолетних. В Знаменке, Кулунде, Волчихе, Поспелихе, Рубцовске, Змеиногорске, Тальменке, Сорокине яровая пшеница начала цвести, а в Троицком, Смоленском, Усть-Калманке (ранние сроки сева) вступила в фазу молочной спелости. Высота растений 25—45, местами 50—65 см.

На большей части территории края в метровом слое почвы лишь 300—600 тонн влаги на гектаре, по крайним западным, а также в Топчихе, Алейске, Шипуново—еще ниже и лишь по предгорным районам 600—1000 тонн на гектаре. Состояние зерновых удовлетворительное, местами плохое.

Кукуруза. Фазы развития также идут ускоренно — уже сформировалось от 11 до 13 листьев, местами 9. Растения в этом году также низкорослые: если в прошлом году они достигали 50—90, то в этом году 40—70 см, в Сорокине, Целинном, Троицке, Тальменке 28—38 см. Увлажнение полей также недостаточное — 250 — 300 тонн на гектаре в метровом слое почвы. В Славгороде, Кулунде, Завьялове, Топчихе, Ребрихе — 350—750 и лишь в Панкрушихе, Камне, Усть-Пристани, Урожайном, Целинном, Тогуле, Барнауле — 900—1200 тонн влаги на гектаре. Состояние посевов удовлетворительное, а в большинстве кулундинских районов и в Поспелихе, Шелаболихе, Урожайном — плохое. В Кулундинской, большинстве районов Алейской степи средний вес одного растения составил 20—40, а в районах Центральной лесостепи и предгорьях — 50—100 граммов.

Сахарная свекла. Условия для дальнейшего формирования корнеплода были трудными. В большинстве районов края началось смыкание растений в рядках. Запасы влаги в полуметровом слое почвы в Ребрихе, Шипунове, Алейске, Топчихе были низкими — 100—300, на большей территории края — 310—500 и лишь по предгорным районам — 600—900 тонн на гектаре.

Картофель. Недостаток влаги в почве, высокие температуры воздуха и почвы создали неудовлетворительные условия для образования клубней. Низкие запасы влаги в полуметровом слое почвы — 200 — 250 были в Ребрихе, Благовещенке, на остальной территории не превышали 350—700 тонн на гектаре.

Овощные нуждались в дополнительном поливе. Огурцы и помидоры цветут, ранние сорта капусты завивают кочаны. Состояние овощей удовлетворительное.

Плодово-ягодные культуры. Повсеместно отмечено созревание смородины, начала спеть малина.

Л. ШУВАЕВА,
ст. инженер Алтайской гидрометеобсерватории.

ПИСЬМА КОММЕНТИРУЕТ ФЕЛЬЕТОНИСТ

ТУК, ТУК...

Тук, тук.

— Кто в тереме, то есть в комнате отдыха живет?

— Я, слесарь-ремонтник.

— А еще?

— Мастер, Механик. А ты кто?

— А я мышка!.., то есть шофер. Из Барнаула. Привез оборудование. Увезу продукцию. Пустите на квартиру.

Начало, как видим, напоминает известную сказку. Увы, только начало. События развиваются, к сожалению, в соответствии с суровой действительностью.

— Шофер, говоришь? Да еще из Барнаула? Не-е... Не можем. Нам самим, здешним то есть, места мало.

— Так ведь комната для приезжих предназначена!

— Мало ли кому что предназначено...

И шофер, отмахавший эдак километров семьсот-восемьсот, отправляется коротать ночку в родную машину. И ничего не поделаешь, потому что так встречают командированных водителей на Горно-Алтайском сыркомбинате.

Сказка слово в слово кочует из книжки в книжку. Жизнь богата вариантами. К примеру, в Усть-Коксе, Усть-Кане, Черно-Ануйске на вопрос, кто в тереме... извините, кто в комнате отдыха живет, отвечают уже так: семья работников маслосырзаводов.

Но и от такого варианта шоферам не легче. И обида их меньше не становится. Отдыхать после дороги (и во всю командировку) им приходится все в той-же кабине. Днем и ночью. Летом и зимой. Потому, что, надо вам сказать, шоферы автобазы «Молпрома» автоматически пребывают еще и в должности экспедиторов. То есть они материально-ответственные лица. И, находиться вдали от материальных ценностей им вроде бы не очень удобно...

Потому жалуются шоферы. Руководству автобазы. И выше — в объединение молочной промышленности. Объединение, конечно же, реагирует. В основном в виде писания бумаг-ответов. Иногда в виде ответов-распоряжений.

Одну такую бумагу получил водитель первого класса Б. Н. Сонин седьмого декабря минувшего года. В ней шла речь об устройстве комнат отдыха для приезжих шоферов на Алейском маслосыркомбинате, Чарышском и Завьяловском заводах. А ведь в крае не один десяток маслосыродельных предприятий!

Потому-то до сих пор стучатся шоферы в ночные и дневные окна и двери.

Тук, тук... Пустите на квартиру.

ТАМ, ГДЕ КОНЧАЕТСЯ АСФАЛЬТ

Автоколонна 1243 против АНИИЗиС! Или — наоборот!..

Не волнуйся уважаемый читатель, мы не собираемся вводить тебя в камеру народного суда. Нет у автора коварного намерения втянуть тебя в изучение истории о том, как поссорились АНИИЗиС с АВТОКОЛОННОЙ. Почетные сии учреждения пока не выказали особого желания прибегнуть в решении спора к третейскому авторитету. Потому и длится их бумажно-телефонная дуэль. Потому и продолжает нервничать ни в чем не повинный пассажир — жертва их спора.

Вон он, видите, на привокзальной площади ожидает автобус?! Пассажир то и дело поглядывает на свои часы, сверяет их с вокзальными, все боится, что опоздает в АНИИЗиС, на работу. Уф... наконец-то подошла машина!

В салоне как обычно: одни пассажиры просматривают газеты, другие — позевывают в окна. Однако в этом автобусе 105-го маршрута пассажирская беспечность обманчива. Все в тревоге. Вопрос — дойдет или не дойдет — мучает каждого. Имеется в виду — дойдет ли автобус до конца маршрута.

Гоньба... Тут кончается асфальт. Дальше — объезд, километра на два, на три. АНИИЗиС строит капитальную дорогу и временно, до научного городка, приходится добираться по параллельной грунтовой. Строительство асфальтированной дороги, правда, затянулось, но временная грейдируется и содержится в проезжем состоянии.

На Гоньбе шофер (к примеру Дурыманов) останавливает автобус. Некоторое время он скептически глядит на дорогу, затем коротко бросает в салон: «пыль»... И пассажиры понимают: автобус дальше не пойдет. Понимают и все-таки пытаются уговорить шофера.

Скоро обнаруживается: кроме «пыльного» аргумента, оправдать Дурыманову свой отказ продолжать маршрут нечем. И когда изысканный набор крепких выражений не оказывает должного действия, шофер недвусмысленно угрожает пассажирам... огнетушителем.

Начальник автоколонны Иван Кузьмич Артемов на стороне шофера (исключая, разумеется, нецензурщину и огнетушитель).

— Дорога регулярно не грейдируется, не поливается, хотя существует договор, — утверждает он.

Федор Прокопьевич Шевченко, зам. директора АНИИЗиСа, что-то такого договора не помнит:

— Капризничают транспортники... Старая тяжба идет. Скорее всего, позицию автоколонны в этой тяжбе можно определить так: невыгодный маршрут...

Л. РАЙХЛИН.

МЕЖДУНАРОДНЫЙ ОТДЕЛ «АЛТАЙСКОЙ ПРАВДЫ»

«ПРИКЛЮЧЕНИЯ ШТИРЛИЦА» В ПОЛЬШЕ

Недавно польские телезрители расстались с героем, чьи приключения волновали их на протяжении трех месяцев — со Штирлицем, главным действующим лицом советского многосерийного детективно-приключенческого фильма «Семнадцать мгновений весны» режиссера Татьяны Лиозновой. Центр по изучению общественного мнения при Комитете по делам радио и телевидения исследовал популярность этого телефильма в Польше. Результаты опроса весьма любопытны. Три последние части смотрели практически все телезрители. Оценивается, что у телевизоров в эти дни сиделo 71—72 процента взрослого населения страны: такого еще не наблюдалось при трансляции ни одной многосерийной ленты.

Слова «расстались со Штирлицем» не совсем верны: до сих пор продолжается оживленное обсуждение, какой из двух многосерийных телефильмов, посвященных разведчикам, лучше — польский о капитане Клоссе или советский — о Штирлице? Свидетельством популярности советского телефильма может служить тот факт, что варшавская вечерняя газета «Курьер Польски» сразу же после окончания телепередач стала публиковать отрывки из книги Юлиана Семенова о дальнейшей судьбе Штирлица-Исаева. Газета поместила интервью с автором книги, в котором он рассказал о том, как создавался образ героя. Рецензии о фильме, особенно об исполнителе главной роли, поместил ряд газет и журналов.

Редко в популярном детективе встречаются такие глубокие, созданные с огромным психологическим мастерством роли, — писал один из телезрителей, полемизируя с мнением рецензента, утверждавшего, что секрет все увеличивавшегося интереса к картине — ее документальный характер. — Я считаю, — продолжал тут же телезритель, — что это прекрасный образ — цельный и многогранный. Вячеслав Тихонов стал нашим хорошим знакомым, близким нам человеком не только благодаря всем его перипетиям, но благодаря проявлениям его характера; мы могли его так хорошо узнать, что любой его рискованный шаг, рискованная операция, на которую он шел, пробуждали в зрителях такую солидарность, как если бы опасность подстерегала какого-то близкого человека или даже самого телезрителя.

Эти слова заставляют обратить внимание на очень важный момент, отличающий «Семнадцать мгновений весны» от известного польскому зрителю серийного телевизионного фильма о капитане Клоссе, — на перемещение драматического акцента произведения с приключений героя на его личность.

— Но в этой серийной ленте, — как справедливо замечает обозреватель еженедельника «Радио и телевидение» З. Василевский, — новаторской является не только постановка вопроса, не только это перемещение драматизма действия с внешних событий в план внутренних переживаний героя, его опасений, нервного напряжения — и решений, принимаемых чуть ли не с застывшим лицом, на котором лишь возникающая на мгновение горькая складка у рта выдает зрителю, какой внутренней борьбы стоило принятие этого решения. У нас до сих пор еще не шли многосерийные телефильмы без драк и приемов дзю-до, бегства и погони, перестрелок и скрежета шин на немыслимых виражах. В «Семнадцати мгновениях весны» нет всех этих традиционных «аксессуаров» детектива, а Штирлиц будто провоцирует зрителя: стрелка на спидометре машины редко превышает 40 километров в час... Это, несомненно, нечто новое в заигранном жанре детективной ленты.

Но самое важное — в картине очень верно отображено гитлеровское государство в последние недели войны. Фронт приближается к Берлину, а в городе еще работает пожарная охрана, телефон, кафе и — работает гестапо — это олицетворение власти преступников, безотказно действует аппарат террора, которым руководят не манекены, не дураки, а специалисты — холодные, рассудительные, мгновенно принимающие решения.

В скольких уже более «серьезных» военных фильмах мы встречались с тупоголовыми представителями этого аппарата, облаченными в мундиры со свастикой; видели, как один смельчак легко обводил вокруг пальца или укладывал из автомата десятки людей. Историческая правда была другой. Ее показал фильм о Штирлице, а олицетворил не случайно столь часто появляющийся в последних сериях начальник гестапо Мюллер — преступник, артист своего дела, которого замечательно сыграл Леонид Броневой.

И только на этом фоне — точного до последнего мгновения, подавляющего все человеческие реакции и порывы, отраженного, как машина, железного государства убийства и преступления могла полностью раскрыться не только роль, но и личность героя серии. Только в этих условиях мог сыграть Исаев — Штирлиц, с которым польский зритель расстался с теплым чувством и сожалением.

Популярности Исаева — Штирлица — Тихонова в Польше, интересу польских телезрителей к содержанию фильма в немалой мере содействовали польские актеры, дублировавшие голоса героев советской ленты.

Петр Павловский, артист варшавского театра «Атенаум», на вопрос журналиста, не хотел ли бы он сыграть роль Штирлица по-своему (он перед этим исполнял эту роль в польском телевизионном спектакле), ответил: «При встрече с актером такого мастерства, как Тихонов, нужно было прежде всего стараться не испортить сделанного им. К тому же разница в интерпретации была минимальной, и мне не приходилось ни переубеждать себя, ни приспосабливаться, так как мой советский коллега сыграл все так, как мне хотелось сыграть, так, как виделась эта роль мне.

ЯН ЦИХОЦКИЙ.

«Польское обозрение».

Статья дается в сокращенном виде.

Панорама АЛТАЯ

С утра до вечера

ОКОЛО четырех тысяч гектаров площадь озера Большое Островное. На его берегу, на окраине райцентра, расположен Мамонтовский рыбцех. У берега стоят катера, лодки, лежат бочки, ящики.

К девяти часам утра собираются рыбаки молодежной бригады — Владимир Логантьевич Шахурин, Леонид Константинович Хлесткин, Николай Григорьевич Глуховцев. Возглавляет эту бригаду комсомолец депутат сельского Совета Михаил Петрович Придубко — высокого роста, с могучими плечами. Он принес из конторы радостную весть — полугодовой план добычи рыбы бригада выполнила на 115 процентов. Еще больших производственных показателей — 133 процента полугодового плана — добилась бригада старшего поколения, которую возглавляет Семен Федорович Евсюков. Двадцать лет он отдал рыбацкому делу. Столько же работают и ударники коммунистического труда Анатолий Игнатьевич Стрельников, Иван Николаевич Барков, Андрей Афанасьевич Соболев. За три года шесть месяцев они отловили 3800 центнеров рыбы при плане на пятилетку 3000 центнеров.

Отличных успехов добились рыбаки бригады Владимира Ивановича Козлова с Зеркальского рыбпункта. За полгода они добыли 92 центнера рыбы при плане 53 центнера, завершив выполнение пятилетнего плана на 112 процентов, а бригада Владимира Сергеевича Томилина из Боровского рыбпункта полугодовое задание выполнила на 203,8 процента — при плане 28 центнеров они отловили 57,5 центнера рыбы.

12 часов дня. Проверены снасти, подобрано снаряжение, и «малая рыбная флотилия» отправляется в район лова. На берегу остаются вспомогательные службы. Без них не обходится ни одно производство. Честно и добросовестно трудятся, перевыполняя сменные задания, электрик Геннадий Емельянович Несенов, слесарь Николай Егорович Слащев, шофер Виктор Александрович Зырянов, разнорабочий Ефим Яковлевич Дашук.

Восемь часов вечера. Тяжело осевшие в воду подходят к берегу лодки и катера. На склад несут карася, окуня, пеляди, сазана — завтра все это появится в магазинах, буфетах и столовых, попадет в коптильный цех.

Н. САБАНОВ.

РЕМОНТ МЕХАНИЗМОВ НА ФЕРМАХ ЦЕНТРАЛИЗОВАН

Шелаболихинское отделение Сельхозтехники взяло на себя заботу об оборудовании животноводческих помещений в колхозах и совхозах своей зоны. Здесь открыта станция технического обслуживания механизированных ферм.

Раньше хозяйства сами получали запасные части, резиновые шланги, специальные растворы для дезинфекции, сами ремонтировали оборудование. Теперь коллектив отделения Сельхозтехники будет делать это централизованным путем. По составленному графику работники станции техобслуживания побывают на каждой ферме по два раза в месяц, осмотрят оборудование, произведут необходимый ремонт. Если что-то из агрегатов или аппаратов потребуется отвезти для ремонта или профилактики на станцию, взамен будет выдано оборудование из ее обменного фонда.

Уже обслужены три фермы совхоза «Шелаболихинский». Животноводы довольны новой услугой Сельхозтехники.

Павловский район.

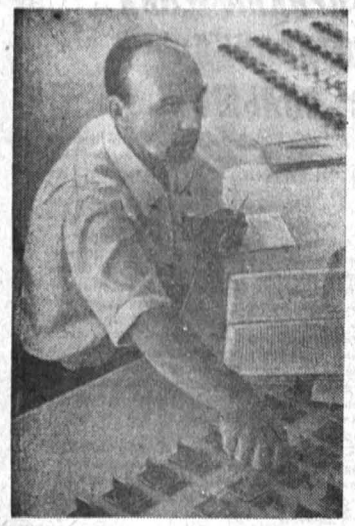

Многими важными, неотложными делами занят первый секретарь Шипуновского райкома партии Василий Тимофеевич Христенко. И все-таки в текучке повседневных забот он находит время для встреч с молодежью, школьниками района. И ему, и ребятам очень многое дают такие встречи. Он знает, чем живет, к чему стремится, о чем мечтает молодежь. А парням и девушкам рассказы полного кавалера орденов Славы, Героя Социалистического Труда о его боевых товарищах, о замечательных земляках помогают в формировании характера, выборе жизненного пути, определении идеала, на которого они стараются равняться.

Фото Н. Калинина.

Шипуновский район.

ПРИХОДЯТ ЛОСИ К ЧЕЛОВЕКУ

В солнечный жаркий день, когда жители деревни Блиново высыпали на улицы, от реки раздался крик:

— Лоси тонут!

И старые, и малые поспешили к реке. По бревнам, приплавленным в тихую заводь, высоко вскидывая передние и выдирая задние ноги, пытались достичь берега лоси-двухлетки. Кружился под копытами круглый лес... И на желтый песок, пошатываясь, вышел лишь один лось. Другой, обессилев, уткнулся мордой в воду.

Жители деревни соорудили настил, подвели под животное ваги. Лось, видимо, понял добрые намерения людей и вел себя смирно. Когда его доставили на берег, зверь встал, отряхнулся, высоко вскинул гордую голову — и был таков.

Позже стало известно, что этот лось в тот же день снова попал в беду. Переплыв Чумыш, он забрался на лесобазу Заринского лесокомбината, долго ходил по ее территории, а потом, пройдя немного по железнодорожной насыпи, свернул к болоту. Там он завяз и начал тонуть.

Люди снова помогли ослабевшему животному добраться до спасительной суши.

А вскоре жители села Старо-Драченина вытащили из болота лосиху-двухлетку. Возможно, это была все та же путешественница. Весенние купания не прошли ей даром: лосиха заболела воспалением легких. Стародраченинцы привезли ее на телеге в село. Участковый ветеринарный фельдшер Сергей Иванович Двинин приютил лосиху у себя дома, стал лечить. Весь день около нее дежурили дети: несли зеленые ветки, сено, воду.

И таких случаев проявлений человеческой доброты к попавшему в беду животному в районе много.

В. БАРДЮКОВ.

Сорокинский район.

ГАЗООЧИСТКА — КРУПНЕЙШАЯ В МИРЕ

На Барнаульском комбинате химического волокна вступила в строй действующих газоочистная установка. Это сложный комплекс различных сооружений. Нижний снимок дает некоторое представление о ее исходной части. Из огромного трубопровода, куда поступают газы из цехов штапельного и целлофанового производств, прежде они выбрасывались в атмосферу и разносились по округу в радиусе 10—12 километров. Самые их неприятные компоненты — сероводород и сероуглерод, выделяющиеся при производстве вискозных волокон, являются в то же время ценными и дорогостоящими химическими веществами. Теперь каждый час из трубопровода газоочистная установка забирает 200 тысяч кубометров воздуха и направляет в цех регенерации сероуглерода и серы — огромное, в несколько этажей здание. Здесь совершенно нет людей. Лишь закрытые резервуары, системы различных труб. Автоматически идут процессы выделения из загазованного отходами производства воздуха сероводорода и сероуглерода. В конце процесса через стеклянные «окна» в трубах видно, как течет непрерывной струйкой ставший жидким чистый сероуглерод. Шесть с половиной тонн ежедневно улавливается его из трубопровода. А со времени пуска установки в производство возвращено более 90 тонн сероуглерода. Он не попал в атмосферный воздух, а вновь участвует в химических процессах. Улавливается и большое количество сероводорода.

Проектировали установку ГИПРОИВ — Государственный институт по проектированию предприятий искусственного волокна, институт Гипрогазоочистка и западногерманская фирма «Лурги». Строилась она четыре года. В ее сооружении принимали участие многие организации: СУ-1 треста Стройгаз во главе с прорабом Я. М. Кур, Сибметаллургмонтаж (начальник участка Ф. М. Андросов, прораб А. И. Быков), монтажники КИПиА Уралмонтажавтоматики под руководством В. Ф. Пестерева. Этот объект был серьезным экзаменом для строителей и монтажников всех рангов, так как подобной установки у нас в стране нет, и, как утверждают специалисты из ФРГ, поставляющие газоочистное оборудование во многие страны, она самая большая в мире. Оборудование на ней отечественное и фирмы «Лурги». Ее представители участвовали в его монтаже и продолжают сейчас работать на его отладке. Государственная комиссия, принимавшая весь газоочистной комплекс, дала высокую оценку строительным и монтажным работам.

Установка включает в себя большую сеть наружных газопроводов, четыре здания со сложным оборудованием. Она обошлась в 8.347 тысяч рублей. На комбинате создан специальный цех, официально именуемый отделом очистки вентиляционного воздуха от сероводорода с получением серы и отдел очистки воздуха от сероуглерода с получением товарного сероуглерода, а неофициально — цех газоочистки. К концу июля он наберет проектную мощность и сможет перерабатывать в час до 400 тысяч кубометров воздуха из трубопровода. Сюда скоро будут направляться газовые отходы из химических цехов и с водоочистных сооружений. При проектной концентрации газов в вентиляционном воздухе (сейчас она вдвое меньше этой нормы) установка сможет в сутки уловить 32 тонны сероуглерода и сероводорода. Систематические анализы свидетельствуют: степень очистки воздуха высокая.

Управление всеми сложными процессами газоочистки, контроль за ними ведутся автоматически. В специальном просторном помещении смонтирован огромный щит, мигающий разноцветными лампочками. Здесь сосредоточены все сведения о работе установки, любого ее объекта, отсюда идет управление всеми процессами. Если что-то окажется не в порядке, приборы сами остановят дальнейшее ведение программы. Дежурному оператору дистанционного управления (его вы видите на верхнем снимке, это М. И. Логинов) остается лишь точно и четко вести записи в журнале.

Пуск газоочистной установки на комбинате химического волокна заметно оздоровит воздушный бассейн, позволит сберечь для народного хозяйства ценные химические вещества, выбрасывавшиеся прежде на ветер.

Л. ПАРШУКОВА.

Фото А. Павлушкина.

К 50-летию Российского добровольного пожарного общества

НА ПОСТУ — ДОБРОВОЛЬЦЫ

Из всех стихийных бедствий пожары наносят, пожалуй, наиболее ощутимые и безвозвратные потери, поэтому люди издавна объединяют свои усилия в борьбе с ними. Например, в нашем крае первое по-настоящему организационно оформленное Барнаульское вольно-пожарное общество было создано еще в апреле 1893 года. Однако его малочисленность, слабое материально-техническое оснащение, плохая организация далеко не всегда приводили к успешной борьбе с огнем. Некоторые пожары достигали катастрофических размеров.

Сейчас у нас нет таких бедствий. Хорошая боевая подготовка профессиональных пожарных частей и отрядов, современное материально-техническое оснащение, привлечение широкой общественности к профилактическим мероприятиям исключают возможность катастрофических пожаров. Однако справедливости ради следует заметить, что пожары на отдельных объектах, в жилом секторе еще не редки. Они быстро ликвидируются и не допускаются там, где сами трудящиеся принимают активное участие не только в тушении огня, но и проводят большую профилактическую работу, объединяясь в добровольные пожарные дружины.

Первый устав добровольных пожарных дружин и обществ Российской Федерации был утвержден 11 июля 1924 года. Он положил начало работе всех добровольных пожарных организаций в нашей республике. Сейчас в крае созданы 56 районных советов, один областной и четыре производственных мастерских ВДПО. Число членов добровольного пожарного общества превысило 186 тысяч человек. Организации общества выполнили в 1973 году разных противопожарных работ и услуг на 1.396 тысяч рублей. Они ремонтируют мотопомпы, заряжают огнетушители, проводят огнезащитную пропитку конструкций и оборудования.

Известно, что каждый пятый пожар в крае происходит из-за детской шалости и неосторожного обращения детей с огнем. Поэтому краевая организация ВДПО большое внимание обращает на организационно-массовую и агитационно-профилактическую работу среди детей, особенно в школах. Если в 1964 году в школах края было создано 304 юных добровольных пожарных дружины, то сейчас их стало 847. Они объединяют около 29 тысяч школьников.

Результаты работы краевой организации ВДПО зависят от первичных организаций и отдельных добровольцев. Всяческого распространения заслуживает деятельность первичной организации ВДПО, созданной в 1970 году на улице им. Лермонтова в Кулунде. Ее председателем избрана медицинская сестра Таисья Федоровна Сосновикова. Таисья Федоровна активно вовлекает в общество новых добровольцев. В настоящее время в ее первичной организации насчитывается более 120 членов. Все жильцы улицы ознакомлены с правилами пожарной безопасности в жилых домах, с основными причинами возникновения пожаров, мерами их предупреждения, правилами вызова пожарной помощи и поведения при пожаре.

Много ценного накопили в своей работе пожарники совхозов «Сорокинский», «Павловский», колхоза «Заветы Ильича» Троицкого района и многие другие. Им вручены вымпелы Центрального совета ВДПО, Почетные грамоты, денежные премии.

Отмечая свой 50-летний юбилей, мы, однако, не забываем о тех больших задачах, которые стоят перед добровольцами. Надо и в дальнейшем укреплять материально-финансовую базу первичных и районных организаций ВДПО, повышать боевую готовность дружин, еще шире вести профилактическую работу среди населения.

М. МИШИН,
председатель Алтайского краевого совета ВДПО.

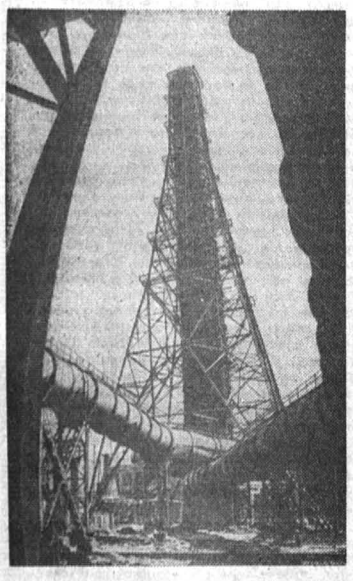

ЗОВ ТАЙГИ

Четыре года подряд в кедровой, так называемой черневой, тайге Горного Алтая был неурожай. То туманы, то необычно суровые морозы убивали нежную завязь кедровой шишки. И вот нынче тайга, наконец, уродила повсеместно. Причем и на Семинском перевале, и в Прителецкой тайге, и в тайге Улаганского нагорья шишка уже пустила смолу, на формирование ее теперь не смогут повлиять никакие случайности. По последнему обследованию старшего товароведа Омской межобластной базы лекарственного сырья Г. А. Нехорошева, будущий урожай ореха в Прителецкой тайге, например, оценивается в восемь баллов. Это — по десятибалльной шкале. Такого обильного урожая кедровая тайга не знала давно. А урожай орехов обязательно позовет глухаря, рябчика, белку, за ними потянутся горностай, соболь. Да мало ли какая еще живность расплодится нынче в обильных кедрачах. Ведь жизнь в природе увязана в тугой узел.

Богатая тайга позовет, конечно, орешников, охотников и других промысловиков. Лекарственные травы, к примеру, в горных распадках уродились нынче тоже на диво.

Поставить дары тайги на службу людям, уберечь природные богатства от хищников-браконьеров, сохранить их для будущих поколений — такой заботой проникнуто недавно принятое решение Горно-Алтайского облисполкома о правилах заготовки лекарственного сырья на территории области. Правила эти регламентируют сроки и способы заготовки кедрового ореха. А такие лекарственные растения, как маралий корень (левзея) и золотой корень (родиола розовая) объявлены нынче лицензионными. Разрешения на их заготовку теперь строго учетны. За нарушения правил установлена ответственность.

Ю. КУЗЬМИН,
корр. «Алтайской правды».
Горно-Алтайская авт. обл.

СЛУЧАЕТСЯ И ТАКОЕ

НУ, ПОЕЗД, ПОГОДИ!

Пассажирский поезд № 95 Барнаул — Москва, не сбавляя скорости, подходил к полустанку Подстепный. Заметив входной сигнал, помощник машиниста, как и положено, доложил:

— Вижу красный!

Машинист и сам заметил огонек семафора, но только не мог понять, почему закрыт путь: по расписанию остановки скорого поезда в этом пункте никогда не было. Рука механически повернула ручку контроллера на нулевой цикл. Однако через считанные секунды светофор зажег зеленый глазок. На тихом ходу пассажирский состав зашел на переведенную стрелку, миновал станцию. «Видимо, барахлит централизация стрелок», — в недоумении предположил машинист...

О том, что произошло в действительности, рассказывает начальник станции Подстепный Василий Павлович Кривцун:

— Перед подходом к нашей станции пассажирского состава поездной диспетчер Ребрихинского круга с отделения дороги И. Е. Резинкин переключил стрелку на главный путь. Тут же интуитивно почувствовал: что-то неладно с автоблокировкой. Переключил раз-другой. Остряк переводной стрелки так и не занял нужного положения. Диспетчер срочно вызвал меня...

Дежуривший в это время начальник станции В. П. Кривцун принял экстренные меры — подключил резервный перевод. Стрелка как бы с неохотой все же перевелась. Загорелся зеленый свет.

Когда состав миновал станцию, с отделения дороги поступило распоряжение: разобраться, выяснить причину, доложить, почему заклинило стрелку.

Каково же было удивление начальника станции, когда вместе с дежурным электромехаником В. М. Чубенко, проверяя полотно дороги, они увидели между остряком и рамным рельсом лежащую на боку... черепаху.

Вероятно, первый раз «рельсовый барьер» медлительное животное пыталось преодолеть в тот момент, когда поездной диспетчер из Барнаула переводил стрелку для проходящего поезда. Прищемив лапки, черепаха скатилась на насыпь. Вторая попытка закончилась для нее еще неудачнее: она завалилась на бок между остряком и рамным рельсом, была зажата.

Поединок с поездом и современной железнодорожной автоматикой оказался явно неравным. «Крыся», — так звали черепаху станционные ребятишки, от которых она ушла, — в наказание за нарушение правил «перехода через железнодорожное полотно» здорово пострадала.

И. МЕТАЛЬНИКОВ.

Редактор А. ПРОЗОРОВ.

ТЕЛЕВИДЕНИЕ

ВОСКРЕСЕНЬЕ

14 ИЮЛЯ
ПЕРВАЯ ПРОГРАММА
МОСКВА (по системе «Орбита»)
12.00 — Программа передач. **12.05** — Новости. **12.10** — «Служу Советскому Союзу». **13.10** — Цветное телевидение. «Автомобиль с хвостиком». Мультфильм. **13.20** — Цветное телевидение. Премьера телевизионного документального фильма «Океан у порога». **14.25** — Цветное телевидение «Сказка о царе Салтане». Художественный фильм. «Мосфильм». 1967 г. **15.50** — Цветное телевидение. «Клуб кинопутешествий». **16.50** — Технический перерыв по системе «Орбита». **17.00** — «Международная панорама». **17.30** — Музыкальная программа «По письмам зрителей». **18.00** — «Время». Информационная программа. **18.30** — Цветное телевидение. «Музыкальный киоск». **19.00** — «Юрий Завадский». Телевизионный документальный фильм. **20.10** — Цветное телевидение. Поет заслуженная артистка РСФСР А. Стрельченко. **20.40** — «От всей души». Встреча с калининградскими рыбаками. **22.15** — Концерт. **22.50** — Технический перерыв по системе «Орбита». **23.00—23.30** — «Время». Информационная программа.
ВТОРАЯ ПРОГРАММА
МОСКВА (I программа ЦТ).
15.30 — Для детей. В. Гауф. «Карлик Нос». Телеспектакль. **16.30—17.30** — «Сельский час».

ПОНЕДЕЛЬНИК

15 ИЮЛЯ
ПЕРВАЯ ПРОГРАММА
МОСКВА (I программа ЦТ).
13.20 — Новости. **13.30** — Цветное телевидение. Для школьников «Костер». **14.00** — Цветное телевидение. «Волгоград работает на пятилетку». Телевизионный очерк. **14.15** — Цветное телевидение. «В мире животных». Ведет передачу народный артист СССР, кинорежиссер А. М. Згуриди. **15.15** — Цветное телевидение. Концерт оркестра народных инструментов Новокаховского Дворца культуры Херсонской области. **15.40** — Перерыв.
БАРНАУЛ
19.00 — Для школьников «Ровесник». — **19.30** — Для детей. Мультфильмы. **20.10** — «На темы дня». Комментарий по итогам работы промышленности в первом полугодии. **20.20** — «Экран новостей». **20.30** — Населению о гражданской обороне». **20.45** — Киножурнал. **20.55** — «Творчество». **21.25** — Документальный фильм. **21.35** — «Строитель».
МОСКВА (I программа ЦТ).
22.00 — Новости. **22.15—23.00** — «Встречный план Витебской области в действии». В передаче принимает участие первый секретарь обкома Коммунистической партии Белоруссии С. М. Шабашев.

ФИЛАРМОНИЯ

Дом политпросвещения
(пр. Ленина, 66).

14 июля
ВЕЧЕР ОПЕРНЫХ И КАМЕРНЫХ ДУЭТОВ.
Исполнители — солистка Государственного ордена Ленина академического Большого театра СССР, заслуженная артистка РСФСР
Элеонора АНДРЕЕВА,
солистка Московского академического музыкального театра имени народных артистов СССР К. С. СТАНИСЛАВСКОГО и В. И. НЕМИРОВИЧА-ДАНЧЕНКО, народная артистка РСФСР, лауреат Государственной премии РСФСР
Нина ИСАКОВА.

В программе:
произведения Грига, Верди, Прокофьева, Чайковского, Глинки, Рубинштейна, Булахова, Свиридова, Дунаевского.

Партию фортепьяно исполняет **Игорь ГУСЕЛЬНИКОВ.**

Начало в 19.30.

Билеты продаются в кассах филармонии и ЦУМа с 12 до 19 часов, в день концерта — в ДПП с 17 часов.

Справки по телефонам 5-10-01, 5-73-05.

ТЕАТРЫ

Гастроли Ленинградского драматического театра им. В. Ф. Комиссаржевской.
КРАЕВОЙ ТЕАТР ДРАМЫ. «РОМАНТИКА ДЛЯ ВЗРОСЛЫХ» — в 12. «ОБВИНИТЕЛЬНОЕ ЗАКЛЮЧЕНИЕ» — в 19-30.
КРАЕВОЙ ТЕАТР ОПЕРЕТТЫ. «ЧАО!» — в 12. «МИЛЛИОНЕРША» — в 19-30.

КИНО

«МИР». 14,15 июля — «ЗОЛОТО МАККЕНЫ» (1—2 серии) — в 9-30, 12-20, 15-10, 18, 20-30.
«РОССИЯ». «КЛАД НА ДНЕ ОЗЕРА» — в 10 (для детей). «ВСТРЕЧИ И РАССТАВАНИЯ» — в 9, 10-45, 11-45, 12-30, 13-30, 14-15, 15-15, 16, 17, 17-45, 18-45, 19-30, 20-30, 21 (удлиненный сеанс), 22. 15 июля — «ШАНТАЖ» — в 9, 10, 10-45, 11-45, 12-30, 13-30, 14-15, 15-15, 16, 17, 17-45, 18-45, 19-30, 20-30, 21 (удлиненный сеанс), 22.
«ЮНОСТЬ». «ЧЕЛОВЕК-АМФИБИЯ» — в 9-30, 13-30 (для детей). «ШАНТАЖ» — в 11-30, 15-30, 19.30. «СЛЕДСТВИЕ ЗАКОНЧЕНО: ЗАБУДЬТЕ» — в 17-30, 21-30. 15 июля — **«Приходите посмеяться».** — Неделя комедийного фильма. «ИВАН ВАСИЛЬЕВИЧ МЕНЯЕТ ПРОФЕССИЮ» — в 9-30, 11-30, 13-30, 15-30, 17-30, 21-30 (удлиненный сеанс). **50-летию присвоения комсомолу имени В. И. Ленина посвящается.** «НЕПОДДАЮЩИЕСЯ» — в 19-30.
«РОДИНА». «ШАНТАЖ» — в 9, 10, 10-55, 11-55, 12-50, 13-50, 14-45, 15-45, 16-40, 17-40, 18-35, 19-35, 20-30, 21-30 (удлиненный сеанс), 22-10. 15 июля — «ПАРИЖСКИЕ ТАЙНЫ» — в 9, 10-55, 12-50, 14-45, 16-40, 20-30, 22-10. «ШАНТАЖ» — в 10, 11-55, 13-50, 15-45, 17-40, 19-35, 21-30 (удлиненный сеанс).
«ОКТЯБРЬ». «ЖИЗНЬ И УДИВИТЕЛЬНЫЕ ПРИКЛЮЧЕНИЯ РОБИНЗОНА КРУЗО» — в 10 (для детей). «ЛИЛОВАЯ АКАЦИЯ» — в 11-30, 13, 14-30 (удлиненный сеанс), 17, 18-30, 20, 21-30 (удлиненный сеанс). 15 июля — «ЛИЛОВАЯ АКАЦИЯ» — в 11-45, 15 (удлиненный сеанс), 18-45, 22. «БЕЛАЯ РОЗА» — в 10, 13-15, 17, 20-15.
ЛЕТНИЙ КИНОТЕАТР ВДНХ. «ЛЮБОВЬ И СЛЕЗЫ» — в 13, 15, 17.
«ПЕРВОМАЙСКИЙ». 14, 15 июля «ТРИ МУШКЕТЕРА» (1—2 серии) — в 9-30, 13, 16-30, 20.
«ЧАЙКА». «В БОЙ ИДУТ ОДНИ «СТАРИКИ» — в 11, 12-45, 14-30, 16-15, 18, 19-45, 21-30 (удлиненный сеанс). 15 июля — «ЧЕРНЫЙ ЧУЛОК» — в 11, 12-30, 14, 15-30, 17, 18-30, 20, 21-30.
«РУЧЕЕК». 14, 15 июля — «ПРИКЛЮЧЕНИЯ ТОМА СОЙЕРА» — в 9-30.
«ЛЕТО». «ЗАСАДА» — в 15 (для детей). «ВИЙ» — в 17, 19, 21.
«ПИОНЕР». «ОГОНЬ В НОЧИ» — в 9-30, 11-20, 13-10, 15, 17. «ИСКАТЕЛИ ПРИКЛЮЧЕНИЙ» — в 19, 21 (удлиненный сеанс). 15 июля — «ОГОНЬ В НОЧИ» — в 9-30, 11-20, 13-10, 15, 17. «БРИЛЛИАНТОВАЯ РУКА» — в 18-30, 21 (удлиненный сеанс).
«АЛТАЙ». «КОТ В САПОГАХ» — в 13-30 (для детей). «ВЫСОКОЕ ЗВАНИЕ» (кинодилогия: «Я — ШАПОВАЛОВ Т. П.», «РАДИ ЖИЗНИ НА ЗЕМЛЕ») в 15, 18, 21. 15 июля — «СИБИРСКИЙ ДЕД» — в 15, 17, 19, 21.
«ЗАРЯ». «ПОХОЖДЕНИЯ КРАСАВЦА ДРАГУНА» — в 15, 17, 19, 21. 15 июля — «ЛЕТЯТ ЖУРАВЛИ» — в 17, 19, 21.
КЛУБ ЗАВОДА «ТРАНСМАШ». «СМЕРТЬ ИНДЕЙЦА ДЖО» — в 11 (для детей). «ЧЕРНЫЙ ЧУЛОК» — в 13, 15, 17, 19, 21 (удлиненный сеанс). В парке вечер танцев — в 21.
КЛУБ МЕЛАНЖЕВОГО КОМБИНАТА. «НЕИСПРАВИМЫЙ ЛГУН» — в 15, 17, 19, 21. 15 июля — «ДЖЕЙН ЭЙР» — в 15, 17, 19, 21.
ПАРК КУЛЬТУРЫ И ОТДЫХА МЕЛАНЖЕВОГО КОМБИНАТА. «ПАРИЖСКИЕ ТАЙНЫ» — в 22-30.
КЛУБ ЖЕЛЕЗНОДОРОЖНИКОВ». «ВОЛШЕБНАЯ БЕКЕША» — в 15 (для детей). «СНИМАЙ ШЛЯПУ, КОГДА ЦЕЛУЕШЬ» — в 17, 19, 21.

ПЛАНЕТАРИЙ

14 июля читаются лекции: «СКАЗКА и БЫЛЬ» — в 12. «БУДЕТ ЛИ КОНЕЦ СВЕТА?» — в 13. После лекций — мультфильмы.

БАРНАУЛЬСКОЕ ГОРОДСКОЕ ПРОФЕССИОНАЛЬНО-ТЕХНИЧЕСКОЕ УЧИЛИЩЕ № 37 — МЕТАЛЛИСТОВ
объявляет прием учащихся на 1974—1975 учебный год.

Училище готовит токарей, фрезеровщиков, шлифовщиков, слесарей-ремонтников, слесарей-инструментальщиков, электромонтеров-ремонтников.

Срок обучения: по профессиям токарь, фрезеровщик, шлифовщик — один год, слесарь-ремонтник, слесарь-инструментальщик, электромонтер-ремонтник — два года.

Принимаются юноши и девушки на обучение по профессиям: токарь, фрезеровщик, шлифовщик, слесарь-инструментальщик — в возрасте 15 лет и старше с образованием 8 классов; электромонтер-ремонтник — в возрасте не моложе 16,5 лет, с образованием 8—10 классов.

Поступающие представляют следующие документы: заявление на имя директора, автобиографию, свидетельство об образовании, свидетельство о рождении или паспорт, характеристику из школы, справку с места жительства, 6 фотокарточек размером 3×4 см, 6 фотокарточек размером 4×6 см.

Успевающим учащимся выплачивается стипендия в размере 23 рубля 50 копеек в месяц, кроме того, в период практики в цехах завода всем учащимся выплачивается одна треть их заработка.

Остронуждающимся предоставляются места в благоустроенном общежитии.

Училище работает по режиму завода — с двумя выходными.

По окончании училища учащимся предоставляется отпуск продолжительностью 30 календарных дней.

АДРЕС УЧИЛИЩА: г. Барнаул, завод «Трансмаш», ГПТУ-37. Проезд на трамваях № 1, 8, 9 до остановки «Завод «Трансмаш».

БАРНАУЛЬСКИЙ САНАТОРИЙ ПРИГЛАШАЕТ НА РАБОТУ: дипломированного кочегара, врача, столяра, техничек, техника-строителя, рабочих, лифтеров, санитарок.

Обращаться: ул. Парковая, 21-а, проезд трамваем № 7 до остановки «Телецентр».

В ОБЩЕСТВЕННОЙ ПРИЕМНОЙ «АЛТАЙСКОЙ ПРАВДЫ»

Прием граждан в консультационном пункте общественной приемной ведут:

19 июля 1974 г. заместитель начальника следственного отдела УВД **И. Ф. Незнамов;**

22 июля 1974 г. адвокат юридической консультации Центрального района гор. Барнаула **З. В. Егорова.**

Прием с 10 до 14 часов.

В связи с ремонтом электроподстанции завода РТИ 14 июля 1974 года с 21 часа и до конца движения маршрут трамвая № 5 будет следовать с площади Свободы по ул. Челюскинцев, Советской Армии, А. Петрова до пос. Докучаево. Маршруты трамваев № 8 и 9 в это время будут закрыты.

Наш адрес и телефоны:

г. Барнаул, 656099.
Ул. Короленко 105
Приемная: 5-49-56; заместители редактора 5-48-37, 5-43-54; ответственный секретарь 5-52-34; заместители отв. секретаря 5-51-13. СТДЕЛЫ: партийной жизни 5-53-11; пропаганды и агитации 5-50-92; советского строительства и быта 5-51-73; сельского хозяйства 5-46-73, 5-54-64; промышленности и транспорта 5-52-63, 5-46-12; строительства 5-49-54; культуры и учебных заведений 5-50-82; информации и спорта 5-46-92; писем 5-54-12, 5-48-71; фотокорреспонденты 5-37-44; стенографистка 5-45-62; отдел объявлений 5-53-62. Общественная приемная работает с 10 до 14 часов (кроме субботы и воскресенья) Телефон 5-57-62.

Типография издательства «Алтайская правда» Алтайского крайкома КПСС.

АГ 08407 50.300.
Заказ 5018.
Тираж 230.000 экз.