ПРОЛЕТАРИИ ВСЕХ СТРАН, СОЕДИНЯЙТЕСЬ!

АЛТАЙСКАЯ ПРАВДА

Орган Алтайского краевого комитета КПСС и краевого Совета депутатов трудящихся

№ 162 (15973) • СУББОТА, 13 ИЮЛЯ 1974 ГОДА • Газета выходит с 12 августа 1917 г. • Цена 2 коп.

Мы будем постоянно увеличивать долю сельскохозяйственной продукции, получаемой с мелиорированных земель. Не добьемся этого — засухи могут еще долго трепать нам нервы, лихорадить производство, нарушать народнохозяйственные планы. Центральный Комитет рассчитывает, что все, кто призван отвечать за судьбу народных денег, вкладываемых в мелиорацию, обеспечат осуществление программы мелиоративных работ полностью и в установленные сроки.

(Из речи Генерального секретаря ЦК КПСС Л. И. Брежнева 15 марта 1974 года на торжественном заседании в Алма-Ате, посвященном 20-летию освоения целины).

МЕЛИОРАЦИИ — ВЫСОКИЕ ТЕМПЫ И ЭФФЕКТИВНОСТЬ

Второй пленум крайкома КПСС обсудил вопрос о работе краевой партийной организации по выполнению постановлений майского (1966 года) и декабрьского (1973 года) Пленумов ЦК КПСС по мелиорации земель и водохозяйственному строительству. Принято решение, в котором определены текущие и перспективные задачи партийных организаций, ведомств и хозяйств, строителей и проектировщиков по использованию водных ресурсов края для повышения продуктивности полей и ферм.

Далеко за пределами Алтая славятся своими делами его труженики-хлеборобы. Страна знает, что каждый миллион пудов зерна, засыпаемый в закрома государства, дается им нелегко. Плохая погода в период созревания и уборки, а особенно засуха у нас не редкость. Вот почему в грандиозном плане мелиоративных работ партия и правительство немалую роль отводят Алтайскому краю.

Мелиоративное строительство после майского (1966 года) Пленума ЦК КПСС получает с каждым годом все большее развитие. Сейчас хозяйства края располагают несколькими десятками тысяч гектаров земель регулярного и лиманного орошения. Осушено около шести тысяч гектаров. 984 тысячи гектаров пастбищ обводнено с помощью искусственных сооружений. На 155 тысячах гектаров проведены культуртехнические работы. В хозяйствах степной зоны внедрен комплекс противоэрозионных мероприятий. На ста тысячах гектаров посажены лесополосы.

По существу ни в одной отрасли народного хозяйства края нет такого крутого возрастания капитальных вложений, как в мелиорации и водном хозяйстве. За три года на них затрачено 88 миллионов рублей — в 1,7 раза больше, чем за пять предшествующих лет. Сейчас сооружаются такие крупные комплексы, как Кулундинский канал, Гилевское водохранилище, Алейская оросительная система. На очереди — Обский и Чарышский групповые водопроводы, а затем и освоение бассейна реки Бурлы. Водохозяйственные и мелиоративные организации оснащаются новейшими машинами и механизмами, там появились опытные кадры механизаторов и специалистов.

То, что было когда-то сказочной мечтой сибирского крестьянина, сделалось конкретной программой, которая планомерно претворяется в жизнь. Это стало возможным благодаря историческим победам нашего социалистического строя под руководством Коммунистической партии и ее ленинского ЦК, самоотверженному труду народа, расцвету науки и культуры, техническому прогрессу.

Мелиорация земель в крупном плане, во всех ее звеньях — это наша третья целина. В крае нет таких земель, которые не нуждались бы в проведении тех или иных работ по повышению плодородия, их окультуриванию. Эта работа должна охватывать все районы края, каждый колхоз и совхоз. Мелиорация земель сегодня должна быть знаменем краевой партийной организации, каждого района, колхоза и совхоза, работников науки, всех наших кадров.

Сопоставляя проделанную работу с большой, на перспективу, программой мелиорации, мы видим, что положено только начало выполнения этой программы, сделаны первые, небольшие шаги. И сегодня, вдохновляясь дальнейшими планами и перспективами, коммунисты, все трудящиеся должны самокритично оценивать сделанное, видеть нетронутые еще резервы, которые могли бы уже работать на урожай. Пленум крайкома КПСС особо пристальное внимание обратил на упущения и ошибки, допущенные проектировщиками, строителями, руководителями хозяйств в развитии орошаемого земледелия. Он отметил, что темпы мелиорации в крае еще не соответствуют имеющимся возможностям и задачам, поставленным XXIV съездом партии и декабрьским (1973 года) Пленумом ЦК КПСС. Низок удельный вес орошаемых пастбищ, не решены вопросы производства овощей, не организовано выращивание зерна на поливных землях. Краевыми ведомствами и хозяйствами не приняты исчерпывающие меры по улучшению использования мелиорируемых земель, подготовке квалифицированных кадров поливальщиков и специалистов-гидротехников.

Крупные недостатки имеются в работе управления мелиорации и водного хозяйства, Главалтайводстроя. Планы и задания по строительству водохозяйственных объектов систематически не выполняются, растет незавершенное строительство, низко качество работ. Некоторые СМУ и передвижные мехколонны Главалтайводстроя срывают задания по вводу основных фондов, а также по таким важным экономическим показателям, как производительность труда и себестоимость. Недостаточны темпы развития собственной производственной базы водохозяйственных и строительных организаций. Большое отставание допущено на тех объектах, подряды на возведение которых взяты Главалтайстроем, Алтайсельстроем, управлениями Алтайавтодор и Иртышгэсстрой. Необходимо принять самые неотложные меры для безусловного выполнения заданий по сооружению объектов базы водохозяйственного строительства.

Многие колхозы и совхозы и поныне не готовятся как следует к эксплуатации мелиорированных и орошаемых участков, а поэтому не получают от них должной отдачи. С такой инертностью необходимо решительно кончать. Неотложная задача дня — использовать любой источник воды для орошения, пустить в действие всю наличную технику, предназначенную на эти цели.

Строительство и ввод в сельскохозяйственный оборот орошаемых, а также других, прежде непродуктивных и малопродуктивных земель — одна из серьезнейших задач хозяйственной политики. Основополагающий принцип борьбы за ее решение — не оставлять не взятым ни одного намеченного рубежа, ибо впереди — все возрастающая программа работ. Сегодня на повестке дня — целый комплекс больших, неотложных мероприятий, требующих от наших кадров высокой ответственности и большевистской деловитости. Уже в ближайшие год-два в каждом колхозе и совхозе надо иметь поливной участок многолетних культурных пастбищ; в ближайшее время предстоит перевести на поливы все пригородное овощеводство. Эти и другие мероприятия являются составными частями той огромной планомерной работы, которая кардинальным образом должна изменить положение дел в сельском хозяйстве края.

Мелиорация — важнейшее звено долговременных планов партии и государства на значительное повышение плодородия земель, интенсивное развитие сельского хозяйства. Речь идет о глубоко продуманном, научно обоснованном комплексе мер по повышению культуры земледелия во всех районах края.

Пленум крайкома КПСС определил меры для безусловного выполнения планов, намеченных на определяющий год и всю пятилетку, а также на последующее время. Партийные организации, все трудящиеся Алтая, энергично и целеустремленно взявшись за обводнение полей и пастбищ, тем самым достойно ответят на заботу ЦК КПСС и Советского правительства о дальнейшем развитии социалистической экономики, повышении культуры и благосостояния советских людей.

Фермам — достаток кормов

РАСЧЕТ ПЛЮС ИНИЦИАТИВА

Иван Андреевич Ермиш даже не пытался согнать с лица улыбку, скрыть радость.

— Смотрите, как работает, — кивал он на АВМ, — не налюбуешься. — Зачерпнул горсть витаминной муки, опять улыбнулся: — Кажется, даже на глаз видно, что она стала лучше качеством.

Главный инженер совхоза «Советский» В. В. Болдырев тоже взвесил на ладони горку зеленых перышек:

— Анализ мы сегодня, конечно, сделаем, а вот то, что железа в ней теперь нет, — это точно.

Машинист АВМ охотно подтвердил это заключение. У него тоже была сегодня причина для радости: успешно проходило испытание агрегата, в конструкции которого Ермиш сделал существенную поправку.

Мы отошли от серебристого агрегата, и Иван Андреевич показал небольшую заржавленную лесенку.

— В ней-то и была вся загвоздка.

Лесенка до этого считалась непременной деталью агрегата. Зеленая масса, поступавшая по транспортеру самотеком, за счет собственного веса скатывалась по ней в сушильную камеру. Все было бы ничего, но заводская лесенка, из специального несгораемого металла, выдержала только один сезон. А потом, как было, например, прошлым летом, эти лесенки пришлось делать в совхозных мастерских из металла далеко не жаростойкого. От высоких температур они за неделю превращались в прах, металлическая пыль уходила в муку, а агрегат приходилось останавливать на ремонт через каждую пятидневку.

Ермиш предложил совершенно иной принцип распыления и подачи массы в камеру: поставил на АВМ вентилятор, и трава теперь с транспортера попадает на воздушную подушку и лишь потом — в барабан. Таким образом, не только улучшается качество муки, но и простои агрегата сокращаются примерно на двадцать процентов.

Производительное использование техники и высокое качество работ — основное в горячие дни зеленой жатвы. Так считают кормозаготовители совхоза «Советский». Нынешнее лето заставляет механизаторов особо четко считать минуты. Трава уже на корню полусухая. Поэтому валков здесь в общем-то не увидишь, их сгребают и копнят почти вслед за косилкой.

По расчетам главного агронома (сейчас исполняющего обязанности директора) М. И. Орликова, хозяйство выйдет из трудной страды, накопив необходимый запас кормов. Правда, главный агроном за основу взял минимальные цифры, однако уже сейчас ясно, что помноженные на инициативу таких тружеников, как И. А. Ермиш, они обернутся и ускорением темпа кормозаготовок, и дополнительными центнерами кормов. А примеры подобной инициативы сегодня нередки. Есть они и в Романовском отделении совхоза, коллектив которого первым в районе заготовил тысячу центнеров сена.

Бригадира комплексной бригады отделения А. С. Романова мы застали как раз на поле. Он сразу же посетовал:

— Приходится придерживать косарей: работают так, что копнильщики не поспевают. Допустить же пересыхания трав никак нельзя.

А первую тысячу центнеров сена здесь взяли с поля, предназначавшегося под пар, но предусмотрительно использованного полеводами для накопления кормов. Маневр удался: собрали по 10 центнеров сена на круг. В нынешних условиях — это существенная внеплановая добавка.

Партнер «Советского» по социалистическому соревнованию совхоз «Косихинский» в прошлые годы всегда опережал соседей на заготовке кормов за счет посевов многолетних трав в полях севооборотов. Но нынче многолетние не выдержали засухи. Агроном совхоза М. Г. Мирошников показывает на серую проплешину в зелени окрестных холмов.

— Там сеяли клевер. Весь погиб. Пришлось распахать его и посеять однолетние. Сейчас пашем и будем засевать еще одно поле.

Нелегко в засушливый год обеспечить надежный запас кормов для животноводства, но в «Косихинском» упорно ищут резервы. В дело пошли стебли борщевника, хвоя, березовые ветки. А на четвертом отделении готовились закрывать силосную траншею, заполненную зеленой массой.

Потрогали еще не разровненную зелень руками — жжется.

— Крапива, — пояснил тракторист Иван Журавлев.

Да, и крапива пошла в дело. Нынче этот ценный витаминный корм не обошли вниманием совхозные заготовители. Правда, пришлось взяться за литовки, но на это никто здесь не сетует. Задача: взять все корма, какие только возможно.

А в первом отделении «Косихинского» механизаторы прессуют прошлогоднюю солому и укладывают тюки в скирду.

Словом, для накопления необходимого запаса кормов используется любая возможность, делается все для того, чтобы обеспечить животноводству сытую зимовку.

В. ПИСАРЧИК.

Косихинский район.

Вчера комсомольско-молодежная бригада прядильщиков, руководит которой Наташа Котакова, выполнила план четвертого года пятилетки. А задания пяти лет прядильщицы первой фабрики Барнаульского хлопчатобумажного комбината обязались выполнить к 105-й годовщине со дня рождения В. И. Ленина. К этому сроку они выдадут сверх плана 99 тонн пряжи.

НА СНИМКЕ: бригада Наташи Котаковой (она в центре).

Фото Е. Шлея.

РАСТЕТ ПОЛИВНОЕ ПОЛЕ

Мелиорация земель — главный путь, позволяющий создать гарантированную кормовую базу для общественного животноводства. Выполняя решения недавно состоявшегося пленума крайкома КПСС по вопросам мелиорации, хозяйства района стремятся максимально расширить орошаемое поле. В колхозе «Путь к коммунизму» началось строительство канала для орошения еще 260 гектаров естественных сенокосных угодий. Работы здесь ведет механизатор Ф. А. Клоос, который двенадцать лет назад проложил «первую борозду» колхозной оросительной системы. А сейчас в этом хозяйстве насчитывается уже 2.168 гектаров поливных сенокосов.

Арыки открытой оросительной системы для полива ста гектаров сенокосов нарезаны в колхозе им. Кирова. В племзаводе «Овцевод» строится плотина для задержания весенних паводковых вод, а в колхозе «Страна Советов» ведутся изыскательские работы для сооружения двух подобных плотин.

В. УСТИНОВ,
корр. «Алтайской правды».

Рубцовский район.

ОРДЕН — ВОЕННОМУ ОКРУГУ

ЧИТА. **(Корр. ТАСС).** Здесь 11 июля состоялся митинг, посвященный вручению ордена Ленина Забайкальскому военному округу, которым он награжден за большой вклад в дело укрепления оборонной мощи Советского государства и его вооруженной защиты, успехи в боевой и политической подготовке.

Тепло встреченный собравшимися, на митинге выступил член Политбюро ЦК КПСС, министр обороны СССР, Маршал Советского Союза А. А. Гречко. Он зачитал Указ Президиума Верховного Совета СССР и прикрепил орден Ленина к знамени Забайкальского военного округа.

Министр обороны СССР тепло поздравил солдат, офицеров и генералов с высокой наградой.

Участники митинга приняли приветственное письмо Центральному Комитету КПСС, Президиуму Верховного Совета СССР, Совету Министров СССР, в котором заверили партию, правительство и советский народ, что не пожалеют сил и энергии для обеспечения безопасности восточных рубежей Отчизны.

«САЛЮТ-3»: ПОЛЕТ ПРОДОЛЖАЕТСЯ

ЦЕНТР УПРАВЛЕНИЯ ПОЛЕТОМ, 11 июля. (ТАСС). Завершается первая половина работы экипажа на борту пилотируемой научной станции «Салют-3».

В ходе очередного рабочего дня космонавты Павел Попович и Юрий Артюхин приступили к спектральным исследованиям земной атмосферы. Проводилось спектрографирование дневного горизонта Земли и сумеречного ореола на заходе и восходе Солнца при различных углах его погружения за горизонт. В дальнейшем по полученным экспериментальным данным будут построены вертикальные профили яркости атмосферы, которые необходимы для решения задач космической атмосферной оптики. Эти работы имеют важное научное и народнохозяйственное значение, т. к. позволяют исследовать глобальное распределение газовых и аэрозольных компонентов атмосферы.

По программе технических экспериментов экипаж проводил испытания отдельных элементов усовершенствованной комплексной системы обеспечения жизнедеятельности. В частности, проверялось функционирование блока регенерации воды из конденсата атмосферной влаги. Выполнялась также проверка работы усовершенствованной системы терморегулирования станции в различных режимах.

Состояние здоровья товарищей Поповича и Артюхина хорошее. Программа полета успешно выполняется.

ПРЕБЫВАНИЕ Н. В. ПОДГОРНОГО В СОМАЛИ

КИСИМАЙО, 11 июля. **(Спец. корр. ТАСС).** Продолжается официальный визит Председателя Президиума Верховного Совета СССР Н. В. Подгорного в Сомалийскую Демократическую Республику. Переговоры и беседы с руководителями страны, проходящие в сердечной обстановке, теплые встречи с населением Сомали убедительно свидетельствуют о дружеских чувствах сомалийского народа к народу Страны Советов.

Н. В. Подгорный и Президент Верховного революционного совета Мохамед Сиад Барре 10 июля прибыли из Могадишо в Кисимайо — административный центр области Нижняя Джуба. Этот город расположен на побережье Индийского океана, в 60 километрах к югу от экватора.

Аэропорт Кисимайо украшен государственными флагами Советского Союза и Сомали, лозунгами, на которых на русском и сомалийском языках начертано: «СССР — верный друг сомалийского народа», «Да здравствует Великая Октябрьская социалистическая революция!», «Да здравствует марксизм-ленинизм!».

В аэропорту высоких гостей и сопровождающих их советских и сомалийских официальных лиц радушно встречали председатель областного революционного совета подполковник Ибрагим Абди Нур, представители общественности, учащиеся Кисимайо, советские специалисты. На пути следования в резиденцию Н. В. Подгорного и Мохамеда Сиада Барре тепло приветствовали тысячи жителей города.

В тот же день Н. В. Подгорный и Мохамед Сиад Барре посетили мясокомбинат. Директор этого предприятия Исмаил Хаджи Фарах давал пояснения на русском языке — он окончил экономический факультет Московского государственного университета. Исмаил Хаджи Фарах сказал, что комбинат, построенный и пущенный в эксплуатацию при содействии Советского Союза, является одним из наиболее крупных государственных предприятий Сомалийской Демократической Республики.

После осмотра предприятия Н. В. Подгорный оставил в книге почетных гостей следующую запись:

«С интересом мы ознакомились с вашим заводом, который играет важную роль в укреплении государственного сектора экономики страны. Участие Советского Союза в строительстве этого предприятия является одним из конкретных проявлений дружбы и сотрудничества между двумя нашими государствами и народами.

Желаю всем рабочим и служащим завода новых успехов на благо и процветание Сомалийской Демократической Республики».

Председатель областного революционного совета Ибрагим Абди Нур дал завтрак в честь Н. В. Подгорного.

* * *

Во второй половине дня на стадионе Кисимайо состоялся многолюдный митинг, посвященный сомалийско-советской дружбе.

На митинге Президент Верховного революционного совета СДР генерал Мохамед Сиад Барре и Председатель Президиума Верховного Совета СССР Н. В. Подгорный выступили с речами, которые были выслушаны с вниманием и встречены аплодисментами.

Митинг завершился исполнением государственных гимнов Советского Союза и Сомалийской Демократической Республики.

11 июля Н. В. Подгорный, Мохамед Сиад Барре и сопровождающие их лица возвратились из Кисимайо в столицу Сомали — Могадишо.

* * *

МОГАДИШО, 11 июля. **(Спец. корр. ТАСС).**

Сегодня здесь были продолжены советско-сомалийские переговоры между Председателем Президиума Верховного Совета СССР Н. В. Подгорным и Президентом Верховного революционного совета Сомалийской Демократической Республики генералом Мохамедом Сиадом Барре.

Продолжался обмен мнениями по широкому кругу вопросов, касающихся двусторонних отношений, в частности, дальнейшего расширения и углубления экономического и технического сотрудничества между СССР и Сомали, а также по актуальным международным проблемам, представляющим взаимный интерес.

Переговоры проходили в обстановке дружбы и сердечности.

ПОДПИСАНИЕ СОВЕТСКО-СОМАЛИЙСКИХ ДОКУМЕНТОВ

МОГАДИШО, 11 июля. **(Спец. корр. ТАСС).** Сегодня здесь, во Дворце народа, Председатель Президиума Верховного Совета СССР Н. В. Подгорный и Президент Верховного революционного совета Сомалийской Демократической Республики генерал Мохамед Сиад Барре подписали Договор о дружбе и сотрудничестве между Союзом Советских Социалистических Республик и Сомалийской Демократической Республикой. Было также согласовано и принято советско-сомалийское коммюнике.

При подписании договора присутствовали: с советской стороны — заместитель Председателя Совета Министров СССР И. В. Архипов, первый заместитель министра иностранных дел СССР В. В. Кузнецов, первый заместитель министра обороны СССР генерал армии С. Л. Соколов, посол СССР в СДР А. С. Пасютин, другие официальные лица;

с сомалийской стороны — вице-президент Верховного революционного совета, государственный секретарь обороны Мохамед Али Самантар, член Верховного революционного совета Абдулкадир Хаджи Мохамед, государственные секретари: по иностранным делам — Омар Артех Галив, планирования и координации — Ибрагим Мейтаг Саматер, внешней торговли — Мохамед Варсама Али, минеральных и водных ресурсов — Мохамед Бурале Исмаил, сельского хозяйства — Омар Салах, промышленности — Абди Касим Салад, посол СДР в СССР — Ахмед Мохамед Аден.

Состоялось также подписание протокола к советско-сомалийскому соглашению об экономическом и техническом сотрудничестве от 2 июня 1961 года. Протокол подписали заместитель Председателя Совета Министров СССР И. В. Архипов и вице-президент ВРС СДР Мохамед Али Самантар.

ТОРЖЕСТВЕННОЕ ЗАСЕДАНИЕ КОМСОМОЛЬСКОГО АКТИВА

Вчера в Барнауле состоялось торжественное заседание краевого и городского комсомольского актива, посвященное 50-летию со дня присвоения комсомолу имени В. И. Ленина.

Среди участников заседания — представители трудовых коллективов, партийные, советские, комсомольские работники, ветераны партии, комсомола, войн и труда.

Торжественное заседание открыл первый секретарь крайкома ВЛКСМ А. В. Жуганов.

От имени крайкома КПСС с приветствием к собравшимся обратился второй секретарь крайкома партии В. В. Поляков.

Зачитывается рапорт краевой комсомольской организации, адресованный крайкому КПСС.

В работе торжественного заседания комсомольского актива приняли участие члены и кандидаты в члены бюро крайкома КПСС, члены исполнительного комитета краевого Совета депутатов трудящихся.

* * *

Торжественные заседания комсомольского актива, посвященные 50-летию со дня присвоения комсомолу имени В. И. Ленина, состоялись в городах и районных центрах края.

Барнаул
люди • проблемы • новости

Станция технического обслуживания легковых автомобилей в Барнауле открыта в 1972 году. Здесь трудятся слесари Николай Андреевич Носов, Николай Иванович Гальский, Александр Матвеевич Плеханов — опытные мастера своего дела. У каждого из них более трех десятков лет стажа по специальности. Плечом к плечу на предприятии с ветеранами труда работает молодежь. В своих старших товарищах она всегда находит добрых друзей, наставников.

План по ремонту автомобилей за полугодие выполнен на 105,7 процента.

НА СНИМКЕ (слева направо): А. М. Плеханов и Н. И. Гальский.

Фото Н. Зырянова.

ПО ЛИЧНЫМ ПЛАНАМ

Главный инженер проектов Алтайгипросельхозстроя А. Н. Поляков и руководимая им группа выполнили полугодовое задание к середине июня. До 20 августа они обязались выдать всю проектную документацию на стройки 1975 года. Уже сейчас этот пункт практически выполнен. Документация выдана на 38 объектов. В стадии разработки осталась документация только на два объекта. Осуществляется, как и намечалось, комплексный план, предусматривающий повышение производительности труда проектировщиков на семь процентов против задания. Сейчас этот показатель у группы — 107—108 процентов.

Велись контроль за технологией строительно-монтажных работ и авторский надзор за пусковыми объектами.

В течение года за счет применения прогрессивных и экономичных технических решений намечалось снизить стоимость строительства по выданной проектно - сметной документации на сто тысяч рублей. За полугодие, по предварительным подсчетам, экономия составила 112 тысяч рублей.

На два месяца раньше утвержденного срока т. Поляков и его товарищи намеревались выдать заказчику проекты летних площадок по откорму 62 тысяч утят, 10 тысяч индюшат и 10 тысяч гусят. Это сделано еще в начале июня. Сейчас проектировщики работают над новыми вариантами решений.

Бригадир арматурщиков Барнаульского комбината железобетонных изделий В. А. Петухов изготовил за полугодие 68 тонн арматурной сетки (из них 38 — во втором квартале), что на десять тонн больше, чем намечалось личным планом. Вся продукция принята с первого предъявления.

Петухов, как и обязался, обучает двух человек профессии арматурщика, трех — сварщика. Он брал шефство над молодым рабочим с тем, чтобы помочь ему повысить разряд со второго на третий. Разряд повысили, кроме подшефного, еще трое рабочих.

За счет рационального раскроя сэкономлено 1,2 тонны металла (годовое обязательство — три тонны).

В бригаде не допущено ни одного случая производственного травматизма.

ВЕТЕРАН КОМБИНАТА

Барнаульский меланжевый комбинат — одно из старейших предприятий края, переживает сегодня вторую молодость. В цехах идет техническое перевооружение, строится новое производство. Вот почему на комбинате сегодня особое значение придают работе инженеров и техников. От их усилий во многом зависят темпы технического прогресса.

Многие специалисты предприятия трудятся по личным творческим планам. Об одном из них — наш рассказ.

Инженер, начальник прядильного цеха Барнаульского меланжевого комбината П. Н. Шурнова в личный творческий план первым пунктом включила такой: определить причины брака в работе на новом оборудовании П-76-5м и наметить их устранение. Прошло с тех пор шесть месяцев, но уже сейчас против намеченного стоит запись «выполнено». Причины просчетов выявлены, и на большинстве машин этот дефект устранен.

Еще один пункт: подбор оптимальных параметров разводок, нагрузок на машинах П-76-5м при работе хлопколавсановой смеси с могилевским лавсаном. Дело сложное, но и оно выполнено — составлены план и методика, по которым исчисляются параметры.

Что касается рационализации, особо оговоренной в плане... Член ВОИР П. Н. Шурнова за полугодие подала шесть рационализаторских предложений с экономическим эффектом, который с начала года составил 3,7 тысячи рублей.

Вот еще одна запись в плане: взять шефство над молодым специалистом, сменным мастером Г. И. Кротовой. Я спросила, почему именно этому молодому специалисту решила помочь Шурнова?

— Галина пришла на комбинат после института, практических навыков мало, и я считаю, что помогать ей надо систематически и много, особенно в анализе технико-экономических показателей, — говорит Полина Никитична. — Да и общению с рабочими людьми в институте не учат, а отношения эти у нас очень специфичны. Конечно, под помощью я не подразумеваю постоянную опеку. Молодого инженера, наоборот, постоянно наталкиваю на самостоятельные решения. Пока все идет хорошо. Коллектив молодого мастера, как говорится, принял.

Что еще сделано П. Н. Шурновой по выполнению личного задания? На новых прядильных машинах БД-200 повышена зона обслуживания с 400 до 460 веретен. Организована школа НОТ по внедрению нового метода заправки на этих машинах. В результате значительно повысится обслуживание у ткачей и на новых станках СТБ2-330. Смонтированы 5 прядильных машин, на двух из которых достигается проектная мощность, то есть до 2.300 километров в час.

Полина Никитична — ветеран меланжевого комбината. За тридцать с лишним лет накоплены большой опыт, знания. И они находят реальное воплощение в творческом плане, который претворяется в производственные дела коллектива.

Л. ДВОЕГЛАЗОВА.

О людях хороших

НАСТАВНИЦА

Пятнадцать лет работает Мария Ивановна Кузнецова продавцом в магазине «Маяк», и все за прилавком одного и того же чулочно-носочного отдела.

За это время — ни одной жалобы от покупателей, ни одного замечания.

За многие годы работы Мария Ивановна вырастила неплохую смену. Одна ее ученица — Нина Волкова — сейчас заведует отделом обуви. Другая — Люда Яицкая — заместитель заведующего отделом галантереи. Ученицы у Марии Ивановны были постоянно. С кем бы ни приходилось работать ей, всегда в бригаде порядок. Случались в других отделах недоразумения. А у Марии Ивановны ни обид, ни недостач не было. Товарищи по работе объясняют это тем, что она очень добра и отзывчива, а еще вкладывает в свое дело душу и этим воспитывает хороших, честных работников.

Интересно сложились взаимоотношения у Марии Ивановны с ее последней ученицей Надей Л. Какие-то особенности заставили относиться к ней строже и требовательней, чем обычно. Что не так, заставляла переделывать.

Надя работает теперь продавцом. И говорят, что она обслуживает покупателей почти так же, как и Мария Ивановна. Те же манеры, интонация. И то же трудолюбие.

Е. КОНОПЛИНА.

ПЕРВООЧЕРЕДНАЯ В ХВОСТЕ

Стройки предприятий группы «Б»

Строительство пивзавода поручено СУ-32 треста Стройгаз. Вот пункт из его обязательств на 1974 год: «Организовать новый участок для строительства пивзавода в первом квартале...». Но весь январь старший прораб В. Н. Гайдар ходил один-одинешенек вокруг вагончика. Только к февралю прибыл экскаватор и начал взламывать клин-бабой мерзлую целину. К слову, еще в 1972 году шли разговоры о новом пивзаводе, и тогда раздавались голоса о необходимости подготовки котлованов в теплое время.

С самого назначения В. Н. Гайдар стал беспокоить всех по поводу доставки на площадку техники, электроэнергии, переноса железной дороги. Два месяца ушло на ожидание. К марту котлован под вспомогательный корпус был готов. Немного позднее поставили передвижную электростанцию, мощности которой едва хватало на прогрев одного фундамента. Только в апреле Сибэлектромонтаж наладил электроснабжение. О выполнении плана первого квартала и речи быть не могло.

На том месте, где будет возвышаться 54-метровая башня с солодом, проходит железная дорога на керамзитобетонный завод. Сооружать башню подрядился трест Алтайэлеваторстрой, а основание под нее должен подготовить генподрядчик. Но пока дело дойдет до возведения башни, управлению механизации надо отсыпать грунт под новую ветку, а прокладывать линию должно СУ-2 Стройгаза. И вот все эти подрядчики до лета только судили-рядили, а не работали. Долго решали: срезать растительный слой грунта под насыпью или оставить. Заглянули в чертежи: оказалось, не надо срезать...

Пока был готов один котлован под вспомогательный корпус, участку вполне хватило одной комплексной бригады, чтобы выполнить апрельский план. На второй квартал план был определен в 650 тысяч рублей. Чтобы освоить такую сумму, надо иметь не менее 119 человек, а их шестьдесят... С марта директор строящегося предприятия К. И. Бельферман начал хождение по кабинетам — от управления до главка. Этот опытный хозяйственник считает, что никаких препятствий к развороту строительства нет. Но стоит ему упомянуть о пивзаводе, как на лицах собеседников появляется снисходительная улыбка. О чем-де беспокоиться: предприятие группы Б — не моторный завод...

Этот пример еще раз свидетельствует о том, что в крае не перевелись руководители, которые производство товаров народного потребления считают второстепенным делом. Поэтому напоминаем руководителям треста Стройгаз тт. Малышеву и Павлову, что стройка пивзавода приказом министра строительства СССР признана особо важной. Министр возложил персональную ответственность за ход строительства завода на начальника Главалтайстроя Н. А. Вихлевщука. В приказе отмечено, что эта стройка должна снабжаться изделиями и материалами в первую очередь.

7 мая Н. А. Вихлевщук утвердил «Мероприятия по обеспечению выполнения плана строительства пивзавода». До конца месяца этот перечень даже не был доведен до непосредственных исполнителей. Вызывает недоумение то обстоятельство, что руководство главка и треста на словах готово выполнить намеченный объем работ, а факты говорят обратное. В апреле обещали укомплектовать стройку сборным железобетоном и столярными изделиями. Прошел май, июнь, а полного комплекта нет. Долго добивался директор, чтобы поставили кран. Наконец, поставили... сломанный.

В Стройгазе все шишки валят на начальника СУ-32 И. М. Олейника. Только что он может сделать? Чтобы освоить запланированные на 1974 год 2.300 тысяч рублей, надо работать всем управлением на одной этой площадке, а у СУ есть и другие крупные объекты.

Надо полагать, что Барнаульский горком КПСС будет строже осуществлять контроль за ходом строительства предприятий группы Б, в том числе и пивоваренного завода, и в самое ближайшее время добьется четкой работы строителей на этом объекте.

В. ЗАГОРОДНИЙ.

В. Ф. КУЗНЕЦОВ: — Горисполком уже трижды принимал решения, в которых предусматривались меры по улучшению снабжения жилых домов водой. Горячая вода будет нормально поступать во все квартиры, если в намеченные сроки реконструировать бойлерные установки.

Работа предстоит большая, в ней обязаны принять участие многие предприятия и организации города: ОКС, моторный завод, трест Стройгаз, радиозавод, котельный и т. д. Разумеется, горжилуправление не собирается перекладывать свои непосредственные заботы на плечи других и будет стремиться к тому, чтобы претензий от жильцов не поступало. Тем не менее многое зависит от того, как названные предприятия выполнят свои задания. И очень досадно, что ДСК до сих пор не развернул по-настоящему работу в кварталах 1020 и 1026. Сибсантехмонтаж (финансирует его моторный завод) затягивает реконструкцию бойлерной в доме 208 по улице Антона Петрова. И дело совсем не в том, что работа требует больших затрат или очень сложна. Дело в отношении к заботам и нуждам города.

Реконструкция бойлерных велась бы гораздо быстрее, если бы краевое управление снабжения и сбыта поставляло нашему управлению и ОКСу горисполкома все необходимое. Нет ни труб, ни секций... Правда, аппаратурно-механический завод взялся по нашей просьбе изготовить 400 бойлерных секций. Но это вовсе не освобождает снабженцев от их обязанностей.

Положение усугубляется и старыми промахами проектировщиков, которые в свое время предложили привязывать бойлерные установки к целой группе домов. Это не оправдало себя, установки с нагрузкой не справляются, нужно увеличивать их количество, прокладывать отдельные вводы. Такая работа ведется, и в ответ на жалобу жильцов дома 20 по улице Деповской мы можем сообщить: котельный завод прокладывает такой ввод и групповую бойлерную квартала 376. После этого сразу улучшится снабжение горячей водой четвертого и пятого этажей. Работа должна быть закончена в третьем квартале. То же самое будет сделано и в квартале 1037 по улице 1-й Строительной, 7.

...Почти в каждом письме задается вопрос: если воды нет или поступает она с перебоями, каким образом начисляется за нее плата? В каждом доме установлен водомер. И в том случае, когда он покажет, что воды израсходовано меньше нормы, домоуправление в конце года сделает перерасчет. Но может возникнуть и такая ситуация: домоуправление номер 3 и ЖКО хлопчатобумажного комбината заключили договор, по которому ЖКО обязалось обеспечить квартиры горячей водой за определенную плату. После проверки оказалось, что расчеты завышены. (Об этом пишут жители дома 110 по Змеиногорскому тракту). Но, несмотря на то, что госарбитраж постановил пересмотреть в течение месяца калькуляции, до сих пор ни ЖКО, ни руководство ХБК ничего не предприняли.

Кроме того, с конца апреля в дом перестала поступать горячая вода, а плату продолжают взимать. Разумеется, жалоба жильцов совершенно справедлива, и домоуправление уже составило акт для перерасчета. ЖКО обязано наладить нормальное снабжение водой и теплом жилых домов.

Трудно, да и, пожалуй, невозможно сделать отдельный перерасчет для жителей четвертых и пятых этажей, куда вода поступает с перебоями. Ведь экономия воды определяется по дому в целом. Необходимо постоянно поддерживать нужное давление в городском водопроводе — тогда и четвертые и пятые этажи смогут всегда пользоваться как холодной, так и горячей водой. Вот пример: поступила жалоба от жильцов дома 128-а по Социалистическому проспекту. Не справляется с нагрузкой бойлерная. Пединституту, которому она принадлежит, мы предложили промыть установку. Это исправит положение. Но, повторяю, давление в водопроводе должно быть достаточно высоким. В конечном счете многое зависит от того, как будут развиваться водопроводные сети в городе, в каком состоянии они находятся.

А. С. СЕНЬШИН (Водоканал):

— Действительно, отдельные районы города испытывают недостаток в воде, и порой довольно остро. Это, во-первых, объясняется тем, что жилищное, культурное и промышленное строительство города намного опережает темпы развития сетей и сооружений водопровода. Дефицит воды составляет сегодня примерно пять тысяч кубометров в сутки, а строительство очистных сооружений затягивается. Это заставляет нас искать резервы.

Для того, чтобы повысить производительность очистных сооружений, была проведена реконструкция отстойников, системы подачи реагентов и скорых фильтров. В середине мая работу эту мы закончили, увеличив производительность станции до 135—140 тысяч кубометров в сутки.

Особенно тяжелым положение было в начале июня. СУ-2 треста Стройгаз обязано было еще в 1972 году сдать в эксплуатацию новый самотечный водовод. Однако из-за постоянных аварий пуск его затягивается. Наконец, 12 июня этого года водовод начал действовать. Но, чтобы окончательно покрыть дефицит воды, нужно немало поработать: закончить реконструкцию всего комплекса речного водозабора, проложить по городу 51 километр водопроводных сетей, начать строительство нового водозабора или работы по укреплению берега в районе водозабора старого. Ведь население города растет очень быстро: по старым расчетам выходило, что только к 1980 году оно достигнет 550 тысяч, но уже сейчас в городе живет 536 тысяч человек. Такой рост вынужден форсировать строительство всех наших объектов.

Средства на это отпускаются. Но вся беда в том, что не осваиваются они вовремя, затягиваются сроки выполнения работ. Ведет эти работы трест Стройгаз, а как он их ведет, говорит хотя бы тот же пример с самотечным водоводом: два года не могли его дождаться.

Большим для нас тормозом является и отсутствие хорошей производственной базы. Сеть водопроводно-канализационных сетей все время растет. Чтобы содержать их в порядке, эксплуатационно-производственная база крайне необходима. И смета у нас давно на строительство базы составлена, и рабочие чертежи есть, но все упирается в средства. Крайкомхоз выделяет их слишком мало, чтобы можно было начать работу. Так или иначе, нам без широкого строительства не обойтись. Нельзя отставать от темпов развития города. Ведь само понятие «город» не мыслится без хорошо развитой водопроводной сети.

* * *

Как мы видим, проблема снабжения города водой может быть решена только совместными усилиями. Большая доля ответственности лежит и на строительных управлениях треста Стройгаз, и на тех предприятиях, которым поручено наладить на отдельных участках снабжение горячей водой. Требуется существенная помощь краевых управлений коммунального хозяйства, снабжения и сбыта. Поэтому разговор о воде нельзя считать законченным. Редакция надеется продолжить его сообщениями о мерах, которые обязаны принять руководители, в чей адрес поступила критика. И лишь тогда, когда вода послушно польется из кранов, можно считать, что читатели получили настоящий ответ. Ответ делом.

Интервью по просьбе читателей

ВОДА В НАШИХ КВАРТИРАХ

«Мы живем по улице Деповской, 20. Горячая вода на верхние этажи поступает с перебоями. Слесари домоуправления ничем нам помочь не могут: давление в сети недостаточное. Но этим объяснением не утешишься. Где выход из такого положения?»
(А. Некрасова и другие).

«Платим за горячую и холодную воду по установленным нормам, а норм этих не получаем».
(С. ЧУДБИН. Змеиногорский тракт, дом 110, корпус 14).

«Горячая вода бывает только по ночам. Не справляется с нагрузкой бойлерная. Так почему же не принимаются меры?»
(ВАРГАСОВА, Социалистический проспект, 128-а.)

Писем, подобных этим, в редакцию приходит немало. И особенно тревожит в них то, что проблема нормального снабжения жилья водой на отдельных участках города не решается подолгу. «Шесть лет уже здесь живем, — пишут жильцы дома 208 по улице А. Петрова, — а воды почти не видели. Реконструкция бойлерной запланирована только на будущий год». «Первое заявление о нехватке горячей воды в квартале 1037 было написано еще в 1970 году. Но до сих пор мы не дождались ни одного ответа, ни одной авторитетной комиссии...» (А. Баскаков). В чем причина? Каким образом можно выйти из создавшегося положения? От имени читателей газеты наш корреспондент обратился с этими вопросами к начальнику городского управления жилищного хозяйства В. Ф. КУЗНЕЦОВУ и главному инженеру Водоканала А. С. СЕНЬШИНУ.

РЕПЛИКА

«ШЕДЕВРЫ» ПОДПОЛЬНОЙ АРХИТЕКТУРЫ

О вкусах не спорят. В том числе и об архитектурных. Одному, допустим, нравится Дворец зрелищ и спорта. Другому — новое здание краевого драматического театра.

А вот директору столовой № 23 Т. К. Салятовой больше всего по душе архитектурные совершенства, воздвигнутые во дворе нашего дома. Впрочем, это — ее детища, она гордится ими. И не без оснований.

Посмотрите, например, как изящно лепится к первому этажу дома со стороны двора самодеятельная кривобокая пристройка «а ля сарай».

Или вот другая оригинальная постройка с решетками на окнах, отделанная под пятнистую гиену и украшающая центр двора.

Теперь рядом с этим «шедевром» архитектуры в пожарном порядке возводится другой такой же, только не из пегого, а целиком из белого кирпича. Каким «оригинальным вкусом» нужно обладать, чтобы сочетать эту разношерстную пару!

Одно только непонятно. Почему все эти сооружения возводятся в нарушение и в обход законов, постановлений советских органов? Строятся они из кирпича, на прочном фундаменте, на добротной бетонной подушке. Можно сказать — на века!

Совершенно напрасно скромничают Т. К. Салятова и сообщничающие с ней безымянные архитекторы. Умаление их заслуг здесь явно не к месту. Пусть по справедливости войдут в историю имена творцов этих образцов подпольной архитектуры, равно как и имя их вольного или невольного покровителя — главного архитектора г. Барнаула В. В. Казаринова.

Жильцы дома № 80 по проспекту имени В. И. Ленина: В. ПОПРАВЧЕНКО, М. НАХАЛОВА, З. КВИН, О. ТУПИКИНА, Е. ПЕТРОВА, К. КОРЯКОВА и другие. (Всего 22 подписи).

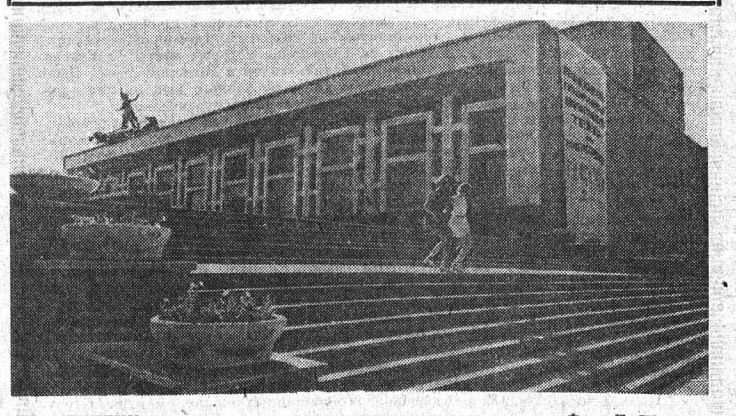

«СТУПЕНИ». Фото Е. Шлея.

Внимание: волокита!

ВМЕСТО ПОЛОВОЙ РЕЙКИ...

— Вселились мы в дом сравнительно недавно: всего каких-нибудь три года. Но столько хлопот и мучений, которые приняли в новых квартирах, с лихвой хватит на десяток. А все потому, что строители уж очень недобросовестно относятся к своим обязанностям: все делают кое-как. Лишь бы с рук сбыть.

— Многие жильцы приводят квартиры в порядок сами. Только материалы мы не в состоянии нигде достать. Вот сейчас надо бы сколотить полы. Да где взять половую рейку...

Эти горькие строки взяты из письма жительницы Барнаула А. Е. Ворошиловой, проживающей в д. 24 по ул. 2-й Западной.

С виду 24-й дом — как дом. Новенький. Весело смотрит на улицу светлыми окнами. В большинстве квартир — чистота и уют. Собственно, так оно и должно быть. Квартиросъемщики (так они именуются в официальных бумагах) — они же и хозяева квартир. А аккуратный и рачительный хозяин всегда старается держать свое жилище «на уровне».

Но как быть бедному квартиросъемщику, если у него нет необходимых материалов для ремонта? Краску, олифу, белила, гвозди он хоть и с трудом, но купит в магазинах. Ну, а половую рейку, без которой не обойтись при сколачивании полов? Ее ведь не продают ни в одном магазине. Ее можно приобрести только через домоуправление.

Вот тут-то и начинаются «хождения по мукам». Все это и испытала на себе автор присланного в редакцию письма, о котором было сказано выше. Сначала письмо попало в горисполком, откуда его переправили в городское управление жилищного хозяйства. 13 мая с. г. А. Е. Ворошилова получила ответ (подписал его зам. начальника управления В. Зарницын):

«...Половая рейка для сплотки полов будет выдана домостроительным комбинатом управлению домами № 17 до 10 июня. Для получения половой рейки вам необходимо будет обратиться в управление домами № 17».

Когда на календаре зашелестел листками июнь, квартиросъемщица наведалась в домоуправление.

— Пока нет, — развел руками управляющий А. Е. Сильнов.

Через несколько дней корреспондент отдела писем «Алтайской правды» поинтересовался, как обстоят дела.

— Домостроительный комбинат снова отказал в получении рейки до конца июля, — ответили в домоуправлении.

— Пусть ждут, — чутко отреагировали руководители комбината.

Жители-то терпеливо ждут. Им ничего иного и не остается: ведь не могут же они вместо половой рейки пустить в дело бумажные отписки и ни к чему не обязывающие словесные обещания.

Н. ЩЕРБАКОВА.

ГОСТИ ИЗ ПРОКОПЬЕВСКА

Спектаклем «Попытка — не пытка» по одноименной пьесе В. Кузнецова в Бийске начались гастроли Прокопьевского драматического театра имени Ленинского комсомола Кузбасса. Нынешний приезд кузбассовцев на алтайскую землю далеко не первый. Не раз они бывали здесь, и всегда их тепло встречали труженики бийских промышленных предприятий, хлеборобы близлежащих сел.

Новая встреча с артистами из шахтерского города обещает быть интересной. Гости приготовили обновленный репертуар, в который входят спектакли «Жестокость» по одноименной повести Нилина, «Иосиф Швейк против Франца-Иосифа» Б. Рацера и В. Константинова, «Если уходят женщины» Гиндина и Рябкина и другие. Во время гастролей прокопьевцы покажут свое искусство не только жителям города Бийска, но и труженикам Целинного, Советского и других районов, ребятам, отдыхающим в пионерских лагерях.

А. МАЛЫШЕВ,
корр. «Алтайской правды».
г. Бийск.

Театр

«ЧАО» — ЗНАЧИТ «ДО СВИДАНИЯ»

А вы умеете говорить по-марсиански? Ведь это так просто. Надо только выучить несколько коротеньких правил: помните себя молодыми, ведь и вашим родителям казалось, что вы непослушны, неконтактны, вульгарны, не правда ли? Не забывайте: приказ, запрет — не лучшая форма выражения желаний. Будьте терпимыми! И тогда марсианский язык ваших взрослых детей будет для вас понятен.

...Это так просто. И так невероятно сложно, невозможно в мире, где естественные человеческие отношения зависят от состояния кошелька и высоты ступеньки, которую занимаешь на социальной лестнице, где «музыка вещей» заглушает голос любви, а приспособленчество, расчет, жестокая борьба за место под солнцем — единственно возможная форма существования.

Здесь все бездушно и бездуховно: с металлическим лязгом железные двери-занавес то раздвигаются, чтобы проглотить маленького человека, то сдвигаются, вышвыривая его вон. И ровный, без единой эмоции голос за сценой — голос робота — не человека... И костюм на спинке директорского кресла — овеществленным символом бездушия, автоматизма в отношениях между служащим и предпринимателем, мужем и женой, родителями и детьми... Идеалом человека становится электронно-вычислительная машина — она не только лучше вас справится с вашими обязанностями (даже если у вас две степени бакалавра и коэффициент усердия равен восемнадцати и трем десятым). Она-то не ошибется, не наделает глупостей по причине занятости или мягкосердечия. В ее электронном мозгу не запрограммировано такое никчемное понятие, как идеал, в высоком смысле этого слова. Бог — вещь и Куки — пророчица его!

Современный прогрессивный французский драматург Марк-Жильбер Соважон известен советским зрителям как автор комедии «Ночной переполох», широко прошедшей по сценам наших театров. В 1972 году в журнале «Иностранная литература» была опубликована еще одна его комедия — «Чао!». Театр имени Комиссаржевской привлекли злободневность, острая сатирическая направленность этой пьесы (режиссер спектакля — В. Суслов, художник — лауреат Государственной премии СССР, заслуженный деятель искусств РСФСР С. Мандель).

Молодой человек 23 лет от роду по имени Венсан Мартине случайно встречает на небольшом трам-тарараме (прежде это называлось просто вечеринкой) девушку Софи. Такая вот обыкновенная история... Но любовь их драматична и обречена: Софи—Куфисель, дочь миллионера, Венсан — сын безработного. Более того, именно Куфисель уволил много лет верой и правдой служившего компании Мартине.

И пусть бунтует, расторгая помолвку, Софи (артистка Е. Легурова), пусть бросает окружающим вызов своей «музыкой будущего» — на крышках от супниц — и ненавистным ему самому париком Венсан (эту роль играет А. Михайлов) — им не вырваться из замкнутого круга, не победить лицемерие и лживость мира потребителей.

И уезжая путешествовать с поп-группой Венсана, они не прощаются с этим миром, потому что он — вокруг них и в них самих. «Чао» — не значит «прощай». Это только «до свидания!».

В этом спектакле мы встретились с заслуженным артистом РСФСР Н. А. Боярским (Мартине), артистом С. А. Боярским (Куфисель), М. Ф. Ганицкой (Мадлен), Н. М. Орловой (Минушон) и вновь порадовались хорошему актерскому ансамблю, который отличает большинство работ комиссаржевцев.

«Чао!» — спектакль веселый и острый, вызывающий в зале не только смех, но и боль — за человеческую душу, исковерканную ложью, насилием, властью денег.

Н. КУРАШОВА.

На снимке: сцена из спектакля «Чао!». Венсан — А. Михайлов, Софи — Е. Легурова.

Литература и искусство

Навстречу зональной выставке «Сибирь социалистическая»

ПОИСК ХУДОЖНИКА

В марте этого года в Барнауле проходила выставка бийских художников, а через месяц в том же зале была развернута экспозиция работ молодых художников Алтая. Так что Юрию Бралгину повезло: его картины были представлены на обеих выставках.

Надо отдать должное: его работы — из тех, что заставляют остановиться и обратить на себя внимание и зрителей, и критики.

Пусть некоторые картины, и вполне справедливо, не были приняты выставкомом. Пусть, на мой взгляд, среди них есть и слабые работы. Но спорность в отношении этого художника имеет гораздо более глубокие корни, и развивается она в двух аспектах: художник—зритель в одном и зритель—зритель в другом.

Попытаемся разобраться в этом процессе подробнее, а для этого познакомимся с художником ближе.

Детство Юрия прошло здесь же, на Алтае, в селе Гуселетово, где он окончил школу и откуда ушел в армию.

Красоту алтайской степи, касмалинского бора, вблизи которого стоит село, Юрий постигал с первых своих шагов. Рисовать начал в школе. А серьезно готовиться в художники — проходя военную службу на Тихоокеанском флоте.

Рисовал моряков, их работу, суровую службу. Вот тогда-то у него и появилось первое ценное качество — умение найти характер образа, не теряясь в деталях, подчинить частное общему.

Потом был Дальневосточный институт искусств, отделение живописи. А с 1966 года Юрий снова на Алтае, в городе Бийске.

Институт дал общую эстетическую культуру, художественную грамотность, но поиск своих тем, своего языка начался позже, уже в период самостоятельной оценки всех явлений. Это и есть самое сложное в искусстве — найти себя, суметь выразить самое важное своим языком. Только тогда зрителю будет интересно, только тогда он сможет унести что-то в своем сердце. И художник пошел на этот поиск.

Вот его натюрморт «Цветы на окне». За окном зимний городской пейзаж, решенный в бытовом плане — прохожие под вывеской магазина, на третьем плане — каток с детьми. Это усложняет тему цветов на зимнем окне — жизнь не замирает и в суровое время года, а только принимает другие оттенки, скорее, полутонов, чем буйного цветения, как летом. А теплый колорит в зимней теме только подтверждает идею непрекращающейся жизни.

Это ощущение движения во времени присуще всем работам художника. Даже в портрете нет фиксации одного какого-то настроения, и только. Для примера обратимся к «Портрету бабушки».

Сухонькая старушка с натруженными руками и бесконечной добротой в глазах присела на минуту на край кровати в опрятно прибранной комнатке. Над кроватью рамка с фотографиями. Тихое свечение изнутри невольно заставляет перекинуть мостик от конкретной обстановки и характера хозяйки дома к детям и внукам, что в рамке на стене. Жизнь прожита — жизнь продолжается, она в них, в детях. Образ старой женщины вырастает до образа матерей всей России. Это тот случай, когда портрет становится картиной, художественным обобщением с глубокой идеей, усложненной несколькими сопутствующими. А глубина обусловлена как раз тем движением внутри картины, которое подмечено, но не остановлено. Во многом достигается это благодаря почерку художника, основанному на полутонах и палитре в два теплых цвета — коричневый и желтый. Если допустить большее количество цветов или еще большую их интенсивность, то перспектива более глубоких ассоциаций окажется закрытой, попросту исчезнет.

Рассмотрим еще одну работу — «Семья». Перед нами молодая алтайская семья, где трое детей. Все сидят тесной группой, как на фотографии. Фигуры написаны монументально. Казалось бы, все говорит о статичности, грубой материальности. Но полутональная интенсивность цвета смягчает лобовое решение, чем достигается то настроение теплоты взаимоотношений, которое может быть только в семье. А несколько акцентированная фигура стоящего мальчика с кнутом в середине группы является и идейно-смысловым центром картины.

Такое сочетание монументальности и мягкости, глобальной значимости и лиризма присуще почти всем работам Юрия Бралгина последних лет. Этот сплав требует определенной зрелости художника и глубины его мировоззрения, таит в себе большие художественные возможности.

Мнения же разных зрителей по поводу его лучших работ расходятся по двум причинам: одни доверяют художнику, его поиску, его искренности, другие считают, что нельзя писать по-новому, что в искусстве уже давно определены все каноны, и остается только следовать им.

Что можно сказать по этому поводу? Только творческий поиск рождает художника, только поиском движется искусство. Гораздо больше опасений вызывает второй аспект: художник—зритель, когда первый предлагает работы явно незаконченные или с ложной идеей, и, естественно, зритель вполне законно не принимает или вовсе не замечает их.

В заключение хочется добавить, что по-настоящему заметным художник стал только в прошлом году своим успешным выступлением на зональной выставке молодых художников в Омске. На двух краевых выставках в этом году он поддержал свой успех новыми работами. А сейчас готовится к участию в зональной выставке в Томске «Сибирь социалистическая». Некоторые его работы уже рекомендованы на эту выставку.

Остается только пожелать Юрию Бралгину новых творческих успехов и интересных встреч со зрителем.

Г. РАКИТИН.

Игорь ПАНТЮХОВ.

НАСЛЕДНИКИ

Мальчишек в земледельцы
посвящают,
Венков и орденов не обещают,
Да и причем пока что ордена!
Отцы мальчишкам Землю
завещают,
И будущих промашек не грощают,
Поскольку знают — не простит она!
От ламп и алых лент алеют лица,
Сыны готовы с занавесом
слиться, —
Смущаются они — не мудрено...
Поверь же в них
и помоги, землица,
Окоренясь — окрепнуть,
окрылиться,
Обожествить пшеничное зерно!
Так,
как отцы его обожествляли,
В неведомые отправляясь дали
Родной земли,
нетронутой земли.
Как мощь его и силу испытали
В круговороте пламени и стали
И как его от гибели спасли.
Спасли его на всех своих
просторах,
Спасли в бесстрашных, правых
ратных спорах,
Не зная страха,
Не щадя судеб,
Чтоб навсегда любой запомнил
ворог,
Что хлебом пахнет
Орудийный порох,
Но порохом —
Не пахнет русский хлеб!

РАЗГОВОР С ЗЕМЛЕЙ

А я вам искренне завидую,
Как март, должно быть, сентябрю,
К полоске по росе не выйду я,
С Землею не поговорю.
И кем бы мог я ей представиться!
Целинником из давних дней!
Да разве ей, Земле, понравится,
Что пахарь шел так долго к ней.
Ведь все мы для нее — как дети,
Она — и хлеб наш,
и жилье,
И не она за нас в ответе,
А мы в ответе за нее.
Не раз, не два с бедою грозной
Сойтись ей было суждено...
Я к ней на помощь слишком поздно
Пришел — все было решено.
А вам досталось ношу эту
Принять у матери Земли.
Не вас несла она по свету,
А вы в груди ее несли.
Несли, о главном беспокоясь,
Чтобы не сожгла ее война...
Не вы вросли в нее по пояс,
А в душу вам вросла она.
Она как пламя бродит в венах,
И кровь становится красней...
Не потому ль так откровенно
Вы можете общаться с ней!
По зову вашему — не скрою, —
Я, как мальчишка, в поле мчусь...
Поговорите вы с Землею,
Я — помолчу.
Я — поучусь...

РАССКАЗ

РЕДАКТОРСКИЕ ПРИМЕТЫ

П. Бородкин

В 1910 ГОДУ в Барнауле появился свежий человек—редактор «Алтайской газеты» Колотилин. Внешность у новичка совсем неброская и непримечательная. Рост не как у тех людей, при встрече с которыми всякий прохожий про себя невольно скажет с затаенной усмешкой на лице: «Дяденька, достань воробышка». И телосложение у редактора не из богатырских. Любая одежда, будь то зимняя или летняя, не скрадывала остроты плеч и угловатости всей фигуры. Лицо у редактора, пожалуй, самое шаблонное, мало приметное, не будь бороды и усов. Да, они с первого дня приезда редактора в город стали предметом внимания той части барнаульской публики, которая посостоятельнее и повлиятельнее по службе. Темно-золотистого цвета, прорезанная редкой сединой, слегка волнистая и с шелковистым отливом борода и впрямь напоминала нарядный сказочный веер. Сам городской голова, владелец барнаульской электростанции Платонов, с откровенным восхищением и не раз говорил:

— У меня усы, хоть дюжину узлов вяжи, и бороды всякие видывал, но таких, как у редактора,— ни-ни!

Представители духовного сана, заговаривая о Колотилине, придавали словам несколько иные оттенки — нескрываемой зависти и обиды на природу, несправедливо обделившую их.

Начальника барнаульской уездной полиции Белоносова первая встреча с Колотилиным буквально ошеломила. Страж порядка мысленно и молниеносно принялся перелистывать страницы русской истории, которую когда-то изучал в школе и успел преизрядно позабыть за неотложными житейскими и служебными хлопотами. И Белоносов недвусмысленно подумал: «Живи редактор в отдаленные времена боярской Руси, быть бы ему не на последней ступеньке иерархической лестницы».

Проходили дни. Редактор пытливо присматривался к жизни города. Не брезговал посещать самые захламленные городские потайнички, места с самой сомнительной репутацией, которые так предусмотрительно, за несколько кварталов, обходили или объезжали отцы города.

В редакторском блокноте, что ни день, катастрофически таяло число неисписанных страниц. Постепенно записи перекочевывали на страницы газеты. Газета сначала исподволь, потом смелее принялась расшатывать извечные устои городской жизни.

...Городские власти решили открыть новую школу для детей бедноты. Кроме желания, для школы требовалось помещение. А его не было. Пустили в ход подшивные листы. Барнаульские толстосумы оказались на редкость скаредными: школа — не церковь и не увеселительное заведение.

Собранных пожертвований могло еле хватить на ремонт какого-либо существующего, а не на строительство нового помещения.

Из затруднительного положения городские власти вызволило чье-то до мудрости простое предложение на одном из заседаний думы.

— Нет иного выхода, как переоборудовать под школу помещение закрытого публичного дома.

Отцы духовные в том не усмотрели и тени безнравственности, утвердительно заявили: «Освятися место сие, и в бездну канет вечная скверна».

Редактор восстал против решения думы неистово и страстно. Он побывал в пустующем, мрачном доме, носящем следы своего недавнего прошлого, мысленно представил себя на месте ученика.

— Нет, господа, нельзя допустить, чтобы в доме разместилась школа! Дом, снискавший дурную и печальную славу, не может стать местом воспитания высоконравственных чувств! Одно упоминание о прошлом, которое долго не изживет себя, будет отравлять душу ребенка!

Редактор противоборствовал безуспешно. Тогда на страницах «Алтайской газеты» появилось резко сатирическое стихотворение «Цветы на навозе».

В верхах барнаульского общества о редакторе заговорили приглушенно, тревожно. Иные, опережая время, предвещали более значительное и неприятное, связанное с деятельностью редактора.

— Цветочки, господа, цветочки! Ягодки впереди! Замах у редактора, видать, широкий — далеко за городскую черту достанет!

«Алтайская газета» значилась политической, литературной, экономической. В оправдание ее направления редактор с течением времени помещал все более смелые и резкие комментарии внутриполитических и международных событий. В них отчетливо проглядывали позиции самого редактора. С газетных полос, казалось, подул освежающий ветерок, который заставил представителей официальных властей города, как в лютую стужу, переминаться с ноги на ногу, выше поднимать воротники пальто. Они по-разному пробовали «остепенить» Колотилина. Либеральная барнаульская газета «Жизнь Алтая» неоднократно обрушивалась на «нигилизм» и «вольномыслие» «Алтайской газеты».

Число противников и недоброжелателей Колотилина возрастало с каждым днем. Редактор все чаще пускал огненные «стрелы» уже в самое основание темного царства. В статье «Дума гг. Пуришкевичей» газета открыто и справедливо утверждала: «Ложь и насилие всегда и во все времена и у всех народов были орудиями реакционеров».

Однажды глава черносотенного Русского народного союза Михаила Архангела небезызвестный мракобес В. М. Пуришкевич обратился с призывом к «истинно» русским людям о пожертвованиях на новый орган печати, который проводил бы «раскрытие разврата, царящего в стенах высшей школы, и воровства левых студенческих организаций».

«Алтайская газета» тонко уловила, что за грубыми словами скрывалась другая цель, которую преследовал Пуришкевич, — каленым железом выжечь политическое вольнодумие и стремление русских студентов к политическим выступлениям. Статья «Призыв В. М. Пуришкевича» заканчивалась ядовитым вопросом «Алтайской газеты», раскрывавшим замыслы черносотенцев: «Заложат ли «жен, детей своих» русские люди, чтобы поддержать орган Всероссийского сыска, клеветы и помоев?».

В этот раз не выдержали нервы у некоторых барнаульских купцов, крупных домовладельцев, членов «Союза русского народа».

Председатель местного отделения «союза», он же глава вольнопожарного общества Клевакин, воинственно потрясая пухлой подшивкой «Алтайской газеты», категорично заявил Белоносову:

— Доколе терпеть подобное надругательство со стороны хулителя русской действительности! Колотилин дерзко занес руку на высокое руководство нашего союза, союза, которому высочайше благоволит, оказывает милости сам государь-император!

Белоносов было попытался остудить закипевшего брандмейстера словами увещевания.

— Повременить с редактором придется. Пусть побольше появится в газете крамольного материала, чтобы за один росчерк пера редактору выпала ветхая решетка.

Барнаульский домовладелец Михалев восстал против доводов Белоносова.

— Улик и сейчас предостаточно! Не только господина Пуришкевича, но и весь самодержавный строй порочит редактор!

Михалев выхватил подшивку из рук Клевакина и принялся нервно листать.

— Во-во! Смотрите! Здесь помещена сказка, которая в иносказаниях высмеивает русских адмиралов, оказавшихся без кораблей в японскую войну! А это что? Преядовитейшее стихотворение «Кто чем гордится?». Вы послушайте только, господа! Европейские нации гордятся науками, музами, лучшими своими соотечественниками, а мы, русские, по милости редактора — лишь общественными пороками и изъянами, вымышленными и призрачными.

— Хорошо! Быть по-вашему, господа!

Быстрее, чем ожидал Белоносов, из Томска пришло определение по делу Колотилина. За опубликование непозволительных и «порочащих государственные устои» материалов его подвергали штрафу на общую сумму в тысячу рублей. Недоброжелатели захлебывались от ликования и восторга.

— Неминуемая решетка ожидает борзописца! Тысяча рублей — ого-го, не сотня! Где ее взять голопузику! Подика на поминовение души в кармане и полтинника нет!

Для взноса штрафа устанавливался определенный срок, во время которого виновный содержался под домашним арестом.

Находясь под арестом, Колотилин много раз перечитывал подшивку «Алтайской газеты», особенно номера, в которых имелись «лучи» и «стрелы». Это занимало и увлекало, словно редактор воочию видел перед собой «темное царство» и вел против него победный бой. Но это отнимало и время, необходимое для поисков спасительного выхода.

Между тем недоброжелатели не оставляли в покое Белоносова и изводили себя тревожными сомнениями относительно дальнейшей судьбы редактора.

— Может ли простить губернатор виновного в случае его полного раскаяния или внесения штрафа с нарушением установленного срока?

— Вполне ли надежна охрана Колотилина?

На первый вопрос Белоносов отвечал уклончиво, на второй же — с профессиональной уверенностью.

— Все двери дома, в котором квартирует Колотилин, крепко заперты, кроме одной парадной. Во дворе и на улице, против окон, денно и нощно бодрствуют полицейские, которые в лицо хорошо знают арестованного.

Наступил день и час, когда кончился срок уплаты штрафа, который так и остался непогашенным. Предстоявший перевод несостоятельного должника в тюрьму вызвал жгучее любопытство его недоброжелателей.

Они получили разрешение наблюдать за исполнением прямых служебных обязанностей Белоносовым при помощи двух полицейских урядников. От топота двух-трех десятков ног жалобно заскрипела ветхая деревянная лестница, которая вела вверх. Дверь в квартиру была незапертой, просторная прихожая — пуста.

— Господин Колотилин!

На оклик Белоносова ответила безнадежная тишина. Безлюдной оказалась и комната, которая служила кабинетом, столовой и спальней.

Полицейский, что стоял на улице, переминаясь, сбивчиво и испуганно твердил:

— В точности знаю лицо господина редахтура. Ей-богу, тута-ка они. Негде кроме им быть-с! Часа два тому назад из парадной вышел мужчина. Так то не редахтур были-с! Борода и усы господина редахтура всему городу приметны-с!

— Обыскать! — заревел Белоносов.— И тотчас, как сраженный пулей, осекся. И было отчего. На столе, как растерзанная малярная кисть, валялась остриженная редакторская борода, сбритые усы. От крика Белоносова борода зашевелилась, как живая, распадаясь на пряди. Кончики усов дрогнули, как это бывало раньше при улыбке на лице хозяина.

— Болван! Проворонил! Такая борода! Такие усы!

Окружавшие так и не уразумели, что выражал голос Белоносова — боязнь предстоящего разноса по службе или же осуждение поступка редактора, который ради своего спасения, не поскупился оставить бесподобные бороду и усы.

*) Печатается в сокращении.

ПОМОЩНИК ПЕДАГОГОВ

Много форм информации, пропаганды книги имеют на вооружении работники иностранного отдела краевой библиотеки. Это дни информации, обзоры современной зарубежной литературы, музыки, знакомство с новинками, выставки. Часто гостями отдела бывают учителя барнаульских школ. Только в этом году было проведено шесть дней учителя. Библиотекари знакомят преподавателей с периодической литературой, новинками по методике преподавания иностранных языков. Сюда приходит и студенты, и аспиранты, и работники вузов.

Возглавляет отдел Вера Григорьевна Черепанова, внимательный, знающий, энергичный человек. Умение дать вовремя совет читателю, найти нужную книгу—все это есть у Веры Григорьевны и ее коллег.

Г. ЛИПОВА,
преподаватель АСХИ.
М. ПОТАТУЕВА,
преподаватель французского языка школы № 59.

КУЛЬТУРНАЯ ХРОНИКА

НАРОДНЫЕ УМЕЛЬЦЫ

В канун выборов в Верховный Совет СССР во Дворце культуры Центрального района открылась выставка народных умельцев. Организуется она ежегодно уже в четвертый раз. Однако нынешняя—самая разнообразная и содержательная.

Нравятся посетителям пейзажи и натюрморты К. Н. Кавецкой, в прошлом учительницы, а ныне пенсионерки, вышивки Н. И. Поплавской.

А «Зеленый уголок» большой любительницы природы Н. С. Прохоровой. С любовью и умением делает она композиции из живых цветов, трав, которые показывают, как природа и ее дары могут украсить наш быт. Не меньший интерес вызывают чеканка, резьба по дереву. Блеснули своим умением и рукодельницы-любительницы. На выставке есть отдел «Работы детей».

Многочисленные отзывы и пожелания посетителей, записанные в книге отзывов, говорят, что организаторы выставки своей цели добились.

В. КОЛЕСНИКОВА.

МЕЖДУНАРОДНЫЙ ОТДЕЛ «АЛТАЙСКОЙ ПРАВДЫ»

Карьера Ицхака Рабина

Сионистские «ястребы» возлагают на него свои надежды, его избрала в апреле правящая израильская партия своим новым главой, а ее центральный комитет назвал его преемником Голды Меир на посту премьер-министра. Ицхак Рабин в зените своей карьеры. Так кто же этот человек, чувствующий себя сейчас предназначенным продолжать экспансионистскую политику Израиля?

Он родился в 1922 году в Иерусалиме. На двадцать четыре года младше Голды Меир, которая завела Израиль в политический тупик и наконец-то капитулировала.

Рабин—убежденный милитарист. Свыше четверти века он верой и правдой служил в британских колониальных войсках и соответственно в сионистски настроенных вооруженных силах Израиля. Генерал-лейтенант Рабин, по-видимому,—первый высший офицер в кресле премьера.

Во время второй мировой войны он, еще в английской униформе, участвовал в захвате Сирии. В 1948 году в первой антиарабской агрессии Израиля занимал он уже один из командных постов. Когда в 1956 году Совет Безопасности ООН осудил агрессию Израиля против Сирии, Рабин командовал северной группой израильской армии. Он «обеспечивал» северные границы Израиля, и когда в октябре 1956 года сионистская ударная армия при военной помощи Англии и Франции напала на Египет. Наконец, «молниеносную войну» 1967 года против АРЕ, Сирии и Иордании Рабин, как начальник генерального штаба вооруженных сил, помог и спланировать и подготовить. Непосредственно вслед за этим ушел на один из важнейших заграничных постов Израиля, стал послом в Вашингтоне и затем главным посредником между израильским военно-промышленным комплексом и миллионерами-сионистами в США, между Пентагоном и израильской армией.

И все же, как политик, он держится на заднем плане; «домашняя сила» Рабина — армия. Как бывший начальник оперативно-тактического отдела израильского генерального штаба (1950 — 52 гг.), отдела военной подготовки (1954—56 гг.), как руководитель отдела кадров вооруженных сил (1959—60 гг.) и, наконец, как исполняющий обязанности начальника генерального штаба (1960—67 гг.) завоевал он доверие у генералов и адмиралов, а среди офицеров, состоящих на службе и находящихся в резерве,— тысячи приверженцев. К этому еще следует добавить, что он чувствует себя единственным «неразгромленным» политически активным израильским генералом: все его агрессивные кампании были удачны, а мнение народа — так же, как и другие представители правящей израильской верхушки, — он игнорирует.

Рабин, родившийся в Палестине, относится к сионистам-англофилам. Британские империалисты чувствовали себя в какой-то степени «обязанными» ему за то, что еще в 1953 году позволили Рабину окончить академию генерального штаба в Англии. Пентагон принял Рабина в ряды лучших авторов своего журнала «Армия».

Рабина, который на Ближнем Востоке носит примечательное прозвище «палач арабов», одаривают влиятельные меценаты из США: университеты Нью-Йорка, Иллинойса, Пенсильвании и Массачузетса удостоили его даже звания своего почетного доктора.

Карьера Рабина в кнессете (израильский парламент. — **Ред.**) весьма крута: выбранный туда в 1973 году, он был министром труда в кабинете Голды Меир, а спустя всего четыре месяца — с преимуществом на выборах в восемь процентов голосов над министром информации Симоном Пересом — он получил поручение сформировать новое правительство.

Военная партия Израиля многого ожидает от Рабина, она прямо-таки надеется увидеть сотворенное им чудо. Прежде всего, она доверяет его так называемой ловкости в умении вести переговоры. В 1949 году двадцатисемилетнего Ицхака Рабина причисляли к тем израильским офицерам, которые выторговали перемирие в конце февраля с Египтом, в марте—с Ливаном, в апреле—с Иорданией и в середине июля—с Сирией. Тогда сионистам удалось сманипулировать соседними арабскими странами с пользой для Израиля и обеспечить себе первый военный успех. Затем сразу же Израиль стал членом ООН.

Можно быть уверенным, что Рабин попытается всеми средствами удержать в руках захваченные Израилем при агрессиях арабские земли, с тем чтобы и дальше саботировать решения ООН.

Перевел с немецкого В. СИНОЛИЦ. (Журнал «Вельтбюне»).

В краевом центре состоялся розыгрыш первенства края по футболу среди юношеских команд.

В предварительных играх без поражений выступили барнаульские динамовцы и рубцовские торпедовцы. Они и встретились между собой в матче за первое место. Основное время игры закончилось вничью — 0:0. А вот в дополнительной двадцатиминутке юные футболисты краевого центра переиграли своих сверстников.

Победив со счетом 4:0, барнаульские динамовцы стали чемпионами Алтая среди юношей.

НА СНИМКЕ: команда «Динамо».

Фото В. Гордона.

С РАЗНЫХ МЕРИДИАНОВ

ВСТРЕЧА В ЕЛИСЕЙСКОМ ДВОРЦЕ

ПАРИЖ. (ТАСС). Президент Франции В. Жискар д'Эстэн принял в Елисейском дворце главу советской правительственной делегации на IX сессии постоянно действующей смешанной советско-французской комиссии заместителя Председателя Совета Министров СССР, председателя Государственного комитета Совета Министров СССР по науке и технике В. А. Кириллина.

В ходе состоявшейся беседы были рассмотрены вопросы научно-технического и экономического сотрудничества между Советским Союзом и Францией, а также ряд других вопросов, связанных с советско-французскими отношениями.

Крупный вклад в дело мира

ЖЕНЕВА, 12 июля. (ТАСС). На заседании Комитета по разоружению выступил представитель СССР А. А. Рощин. Он ознакомил его участников с итогами третьей советско-американской встречи на высшем уровне в части, касающейся ограничения стратегических вооружений и других вопросов разоружения.

Советский представитель отметил, что итоги советско-американских переговоров на высшем уровне будут способствовать международной разрядке и явятся ощутимым вкладом в решение исторической задачи — исключения войны из жизни человеческого общества и тем самым обеспечения всеобщего мира.

Выступивший на сессии глава английской делегации государственный министр иностранных дел и по делам содружества наций Д. Эннальз приветствовал от имени английского правительства итоги советско-американских переговоров на высшем уровне. Он заявил, что достигнутые между Л. И. Брежневым и Р. Никсоном соглашения в области ограничения гонки вооружений представляют важный вклад как в обеспечение безопасности государств, так и в дело разоружения и улучшения международной обстановки.

Впечатляющие итоги

ПРАГА, 12 июля. (ТАСС). Свыше 500 миллионов часов отработали в 1973 году граждане Чехословакии безвозмездно на субботниках и воскресниках в добровольных трудовых сменах Национального фронта. Созданы ценности на сумму в 13 млрд. 251 млн. крон.

Эти цифры были названы на заседании Президиума ЦК Национального фронта ЧССР, на котором были обсуждены итоги добровольного труда граждан республики в минувшем году. Участники заседания констатировали, что возросшая активность населения ЧССР — это результат роста социалистического сознания населения Чехословакии, которое намерено достойно встретить 30-летие освобождения своей страны Советской Армией.

Праздник монгольского народа

УЛАН-БАТОР. (ТАСС). По случаю 53-й годовщины победы Монгольской народной революции здесь 11 июля состоялись митинг и демонстрация трудящихся, традиционный парад войск Монгольской народной армии.

Вечером на стадионах столицы начался национальный спортивный праздник — надом. В его двухдневной программе — состязания в стрельбе из лука, национальная борьба и скачки, в которых на полутора тысячах лошадей будут выступать маленькие жокеи от 5 до 9 лет, показательные выступления парашютистов.

В парках Улан-Батора проходят народные гулянья. Монгольские мастера искусств подготовили к празднику новые концертные программы. С большим успехом выступает здесь в эти дни ансамбль танца Таджикской ССР «Лола».

Праздничные торжества проходят во всех городах и населенных пунктах народной Монголии.

Отставка правительства Португалии

ЛИССАБОН, 12 июля. (ТАСС). Здесь официально объявлено, что президент А. ди Спинола пригласил в свою резиденцию членов Временного правительства страны и после совещания с ними объявил об отставке всего правительства.

Как уже сообщалось ранее, премьер-министр и еще четыре члена Временного правительства подали в отставку. Поводом к отставке послужило несогласие Государственного совета удовлетворить просьбу премьер-министра о расширении его полномочий.

Призыв депутата

БРЮССЕЛЬ, 12 июля. (ТАСС). С призывом к дальнейшему расширению торговых отношений Бельгии с социалистическими странами выступил в палате представителей депутат-коммунист Марсель Лево. Он заявил, что политические и дипломатические акции в направлении разрядки напряженности должны сопровождаться увеличением торгового оборота со странами социалистического содружества. Это, как подчеркнул депутат, «отвечало бы как интересам населения, так и интересам деловых кругов Бельгии».

Убитые экстремистами

ЛОНДОН, 12 июля. (ТАСС). Более 1.020 человек убито в Северной Ирландии с 1969 года, когда в провинцию были введены английские войска. Только в прошлом году от пуль протестантских экстремистов погибло 250 ирландцев. Еще 55 человек стали жертвами взрывов бомб. Эти данные опубликованы ольстерской полицией.

Ураган над Финляндией

ХЕЛЬСИНКИ, 12 июля. (ТАСС). Сильный ураган пронесся над территорией Центральной Финляндии. Десятки тысяч деревьев, поваленные ураганом в районах Мянття и Куоревеси, нарушили электроснабжение, телефонную связь, образовали большие завалы на дорогах.

Могадишо — столица Сомали

Столица Сомали Могадишо по праву считается одним из красивейших городов на африканском побережье Индийского океана.

За годы независимости из захолустного городишка с несколькими десятками тысяч жителей Могадишо стал крупным центром с населением более 200 тысяч человек. Рядом со старыми узкими улочками появились новые широкие магистрали.

В столице строятся государственные жилые дома, школы, больницы, разбиваются скверы. Муниципалитет постоянно организует кампании по озеленению города.

НА СНИМКЕ: на одной из центральных улиц Могадишо.

Фото Д. Степаненко. Фотохроника ТАСС.

Турнирный калейдоскоп

Спорт

Радостные вести пришли из Всесоюзного комитета по физкультуре и спорту. Группе спортсменов с Алтая присвоено звание мастера спорта СССР. Этой высокой чести удостоились Сергей Комаров (классическая борьба, спортобщество «Трудовые резервы», Барнаул), Александр Ракшин (лыжный спорт, «Труд», Барнаул), Сергей Чуковитов (бокс, «Труд», Барнаул), Анатолий Жуйков, Владимир Попов, Сергей Коровин, Владимир Зуев (все—фехтование, «Буревестник», Барнаул), Николай Савинов (биатлон, коллектив непосредственного подчинения крайсовпрофу, Бийск), Галина Бочкарева, Сергей Тимошенко, Юлия Ткачева (все — спортивное ориентирование, «Труд», Барнаул).

Значком «Отличник физической культуры и спорта» награждены: В. А. Черников — заместитель председателя краевого совета спортобщества «Труд», В. А. Демидов — заведующий учебно-спортивным отделом спортобщества «Динамо», В. Г. Мокеев — преподаватель школы из Бийска, В. А. Черников— преподаватель Бийского пединститута, Е. М. Коновалов — директор Бийской ДСШ, П. И. Старостин — руководитель лекторской группы УВД.

* * *

Команды отделений, предприятий и учебных заведений оспаривали кубок Западно-Сибирской железной дороги по футболу. Успешно провели эти соревнования барнаульские футболисты.

В начале розыгрыша они вывели из спора за почетный приз команду Барнаульского вагоноремонтного завода. С крупным счетом — 5:0 наши земляки выиграли на своем поле у футболистов Барабинска, второй матч между этими коллективами также закончился победой барнаульцев — 3:1. Нанес поражение «Локомотив» и команде Новосибирского института инженеров железнодорожного транспорта.

Адрес обладателя кубка решался в матчах барнаульцев с новосибирской командой «Молодость». В гостях «Локомотив» проиграл — 1:2. В ответной встрече счет открыли гости. Вскоре барнаульцы сумели установить равновесие, а во втором тайме—и выйти вперед. В итоге счет такой же, как и в первом матче, но в пользу «Локомотива». Дополнительное время не изменило результата. Предоставляется право пробить по пять одиннадцатиметровых ударов. И опять — ничья. Шестой удар барнаульцев достиг цели, а их соперники не поразили ворота.

На этот год кубок Западно-Сибирской железной дороги по футболу получил прописку в краевом центре.

ВОДА ТРЕБУЕТ ВНИМАНИЯ

Нынешнее жаркое лето. Сотни, тысячи жителей края устремляются в выходные дни на лоно природы. И, как правило, большинство выбирает место отдыха у водоемов. Ведь известно, что вода — это целитель здоровья.

Но вода может стать и врагом человека, если не соблюдать элементарные правила поведения во время купания или плавания на лодке. Уже сейчас во многих районах края имеются несчастные случаи. Их тщательный анализ показывает, что большинство бед на воде происходит из-за алкогольного опьянения и неосторожности. Поэтому культурный отдых у воды, а тем более на водоеме несовместим с употреблением алкогольных напитков. Кто забывает об этом, тот платит очень дорогой ценой — жизнью.

Особенную тревогу вызывает тот факт, что участились случаи гибели на воде детей. Здесь в основном причина одна: взрослые, как правило, не ведают, чем занимаются их дети. А ватаги мальчишек стремятся попасть на реку в любом месте, лишь бы окунуться в воду.

Согласно совместному постановлению крайисполкома, президиума краевого совета профсоюзов и бюро крайкома ВЛКСМ, проводится двухмесячник безопасности на воде. Для его оперативного проведения в городах и районах, где действуют райсоветы ОСВОД, созданы организационные комитеты, составлены и утверждены на исполкомах планы работ. Во время двухмесячника проводится смотр-конкурс на лучший городской и районный пляж, а также на лучший спасательный пост. Кстати, надо сказать, что ведомственный спасательный пост должен быть создан на всех водоемах, где расположены базы отдыха заводов, предприятий, организаций.

Гарантия безопасности пребывания на воде — умение отлично плавать. В прошлом году было обучено плаванию взрослого населения, пионеров и школьников более 18 тысяч человек. Нынче планируется увеличение этой цифры.

При краевом совете ОСВОД работает школа, где готовятся кадры спасателей, инструкторы по плаванию, судоводители-любители. С тех баз отдыха, из пионерских лагерей, где нет еще инструкторов по плаванию, необходимо прислать своих представителей в эту школу.

Купальный сезон в разгаре. Но еще есть время, чтобы руководители заводов, предприятий сделали все необходимое для безопасного досуга трудящихся.

В. МАТУСОВ,
заместитель председателя краевого совета ОСВОД.
Б. ПОСПЕЛОВ.

2-я СТРАНИЦА СЕГОДНЯШНЕГО НОМЕРА СМЕННАЯ.

Редактор А. ПРОЗОРОВ.

ГОРОДСКОЕ ПРОФЕССИОНАЛЬНО-ТЕХНИЧЕСКОЕ УЧИЛИЩЕ № 20
объявляет прием учащихся на 1974—75 учебный год

по специальностям: **электромонтажник** по освещению, осветительным и силовым сетям и электрооборудованию; **слесарь-монтажник** по общемонтажным работам и оборудованию общего назначения; **слесарь-сантехник; слесарь-монтажник** по оборудованию металлургических заводов и заводов по производству кокса; **столяр** (строительный), **маляр** (строительный), **штукатур, облицовщик-плиточник.**

В училище принимаются юноши в возрасте 15—26 лет, девушки 15—17 лет с образованием не ниже 8 классов. Срок обучения 1—2 года.

Для поступления в училище необходимо явиться лично для прохождения медицинской комиссии.

При поступлении предъявляются следующие документы: паспорт или свидетельство о рождении, свидетельство об образовании, характеристика, справка с места жительства, 8 фотокарточек размером 3×4 см, 8 фотокарточек 4×6 см.

Учащиеся обеспечиваются питанием, обмундированием, остронуждающиеся учащиеся по отдельным специальностям обеспечиваются общежитием. Одновременно все учащиеся продолжают обучение в 9—10 классах средней школы.

Начало занятий — 1 сентября 1974 года.

АДРЕС УЧИЛИЩА: г. Барнаул, Западный поселок, ул. П. Сухова, 18. Проезд на автобусе № 1 до остановки «Почта», троллейбусе — до остановки «Геофизика».

ПРОФТЕХУЧИЛИЩЕ № 19
приглашает на учебу юношей и девушек
в возрасте 15—20 лет.

Училище готовит рабочих высокой квалификации с образованием 8—10 классов по следующим профессиям: **тнач, прядильщица, мотальщица, ровничница, съемщица, электрик, слесарь** по ремонту прядильного оборудования.

Срок обучения — 1—2 года.

Желающие могут совмещать учебу в училище с обучением в школе рабочей молодежи, а также на подготовительных курсах в техникуме и институте.

Все учащиеся обеспечиваются благоустроенным общежитием, бесплатным питанием и форменным обмундированием. В период производственной практики учащиеся получают 50 процентов заработка.

Для поступления в училище необходимо лично представить следующие документы: заявление, паспорт, свидетельства об образовании и рождении, справку с места жительства, характеристику из школы, 4 фотокарточки размером 3×4 см.

Поступающие проходят медицинскую комиссию при училище. После окончания училища выпускники направляются на работу на Барнаульский ордена Трудового Красного Знамени меланжевый комбинат. Их средний заработок составляет 110—140 рублей в месяц.

АДРЕС УЧИЛИЩА: г. Барнаул, 656013, ул. Полевая, 8, Телефоны 93-2-08, 93-2-83.

ПРОФЕССИОНАЛЬНО-ТЕХНИЧЕСКОЕ УЧИЛИЩЕ ХЛЕБОПЕКАРНОЙ ПРОМЫШЛЕННОСТИ
ОБЪЯВЛЯЕТ НАБОР УЧАЩИХСЯ НА 1974—75 УЧЕБНЫЙ ГОД

Принимаются девушки не моложе 16,5 лет с образованием не ниже 8 классов. Училище готовит квалифицированных рабочих хлебопекарной промышленности: **пекарей, тестоводов, формовщиков теста и кондитеров по производству пряников и печенья.**

Срок обучения один год.

Учащимся выплачивается стипендия в размере 30—35 рублей в месяц. За период обучения в течение 8 месяцев учащиеся обеспечиваются одноразовым бесплатным питанием. В училище ежегодно организуются подготовительные курсы для поступления в Кемеровский техникум пищевой промышленности. Вступительные экзамены в техникум принимаются непосредственно в училище.

На трехмесячной производственной практике учащиеся зарабатывают до 150 рублей в месяц. Год учебы в училище засчитывается в трудовой стаж.

Заявления подавать на имя директора с приложением свидетельства об образовании, свидетельства о рождении (копии), справки с места жительства с указанием членов семьи, справки о состоянии здоровья (форма № 286), характеристики, автобиографии, 5 фотокарточек размером 3×4 см. При сдаче документов предъявить паспорт. Начало занятий 1 сентября.

Адрес училища: г. Барнаул-99, ул. Ползунова, 27. Проезд на трамваях № 1, 4 до остановки «Площадь Свободы».

ТЕЛЕВИДЕНИЕ

СУББОТА

13 ИЮЛЯ
ПЕРВАЯ ПРОГРАММА
МОСКВА (по системе «Орбита»)

12.00 — Программа передач. **12.05** — Новости. **12.10** — Цветное телевидение. Программа мультфильмов. «Сладкая сказка», «Рекс —мечтатель». **12.40** — «Дети Страны Советов». Премьера телевизионного документального фильма «Войди в этот мир». **13.15** — Цветное телевидение. «Сегодня — День рыбака». Пресс-конференция министра рыбного хозяйства СССР А. А. Ишкова. **13.45** — Цветное телевидение. «В мире животных». **14.45**—Цветное телевидение. Гастроли Миланского театра Ла Скала в Москве. Опера В. Беллини «Норма». Передача из Большого театра Союза ССР. **16.25**— Технический перерыв по системе «Орбита». **16.35** — Цветное телевидение. Продолжение спектакля Миланского театра Ла Скала «Норма». **18.00** — «Время». Информационная программа. **18.30** — Экранизация литературных произведений. «Три сестры». Художественный фильм «Мосфильм». 1964 г. **20.25**—Цветное телевидение. «По музеям и выставочным залам». Картина Леонардо да Винчи «Джоконда» в Москве. **20.50** — Цветное телевидение. Фестиваль советской песни в г. Зеленая Гура. (ПНР). **22.20** — Технический перерыв по системе «Орбита». **22.30** — «Время». Информационная программа. **23.00—0.45** — Чемпионат СССР по футболу. «Зенит» (Ленинград) — «Динамо» (Москва). Трансляция из Ленинграда.

ВТОРАЯ ПРОГРАММА
МОСКВА (I программа ЦТ)

13.20 — Новости. **13.30** — «В кукольном магазине». **14.00** — Музыкальная программа «По письмам зрителей». **14.30** — «Для вас, родители!». **15.00** — «Поэзия». Пабло Неруда. **15.30** — «Москвичка». Телевизионный клуб. **17.00** —«Больше хороших товаров».

БАРНАУЛ

17.30 — «Внимание, на старт». **18.00**— Для школьников. «Красный галстук». Художественный фильм. «Союздетфильм». 1948 г.

ТЕАТРЫ

Гастроли Ленинградского драматического театра им. В. Ф. Комиссаржевской.

КРАЕВОЙ ТЕАТР ДРАМЫ. «РОМАНТИКА ДЛЯ ВЗРОСЛЫХ» — в 19-30. 14 июля — «РОМАНТИКА ДЛЯ ВЗРОСЛЫХ» — в 12. «МИЛЛИОНЕРША» — в 19-30.

КРАЕВОЙ ТЕАТР ОПЕРЕТТЫ. «ЧАО!» — в 19-30. 14 июля — «ЧАО!» — в 12. «ПРОХОДНОЙ БАЛЛ» — в 19-30.

КИНО

«МИР». «ЗОЛОТО МАККЕНЫ» (1—2 серии) — в 9-30, 12-20, 15-10, 18, 20-30.

«РОССИЯ». «КЛАД НА ДНЕ ОЗЕРА» — в 10 (для детей). «ВСТРЕЧИ И РАССТАВАНИЯ» — в 9, 10-45, 11-45, 12-30, 13-30, 14-15, 15-15, 16, 17, 17-45, 18-45, 19-30, 20-30, 21 (удлиненный сеанс). 22.

«ЮНОСТЬ». Для детей — «ЧЕЛОВЕК-АМФИБИЯ» — в 9-30, 13-30. «ШАНТАЖ» — в 11-30, 15-30, 19-30. «СЛЕДСТВИЕ ЗАКОНЧЕНО: ЗАБУДЬТЕ» — в 17-30, 21-30.

«РОДИНА». «ЕГО ЗВАЛИ РОБЕРТ» — в 10 (для детей). «ШАНТАЖ» — в 9, 10-55, 11-55, 12-50, 13-50, 14-45, 15-45, 16-40, 17-40, 18-35, 19-35, 20-30, 21-30 (удлиненный сеанс), 22-10.

«ОКТЯБРЬ». «ЖИЗНЬ И УДИВИТЕЛЬНЫЕ ПРИКЛЮЧЕНИЯ РОБИНЗОНА КРУЗО» — в 10 (для детей). «ЛИЛОВАЯ АКАЦИЯ» — в 11-30, 13, 14-30 (удлиненный сеанс), 17, 18-30, 20, 21-30 (удлиненный сеанс).

ЛЕТНИЙ КИНОТЕАТР ВДНХ. «ЛЮБОВЬ И СЛЕЗЫ» — в 13, 15, 17.

«ПЕРВОМАЙСКИЙ». «ТРИ МУШКЕТЕРА» (1—2 серии) — в 9-30, 13, 16-30, 20.

«ЧАЙКА». «В БОЙ ИДУТ ОДНИ «СТАРИКИ» — в 11, 12-45, 14-30, 16-15, 18, 19-45, 21-30 (удлиненный сеанс).

«РУЧЕЕК». 13, 14 июля —«ПРИКЛЮЧЕНИЯ ТОМА СОЙЕРА» — в 9-30.

«ЛЕТО». «ЗАСАДА» — в 15 (для детей). «ВИЙ» — в 17, 19, 21.

«ПИОНЕР». 13,14 июля — «ОГОНЬ В НОЧИ» — в 9-30, 11-20, 13-10, 15, 17. «ИСКАТЕЛИ ПРИКЛЮЧЕНИЙ» — в 19, 21 (удлиненный сеанс).

«АЛТАЙ». «ЧЕРНЫЙ ЧУЛОК» — в 15, 17, 19, 21.

«ЗАРЯ». «ПОХОЖДЕНИЯ КРАСАВЦА ДРАГУНА» — в 15, 17, 19, 21.

ДВОРЕЦ КУЛЬТУРЫ ХИМИКОВ. «КАЖДЫЙ ДЕНЬ ДОКТОРА КАЛИННИКОВОЙ» — в 15, 19. «РАДИ ЖИЗНИ НА ЗЕМЛЕ» — в 17, 21.

ДВОРЕЦ КУЛЬТУРЫ КОТЕЛЬЩИКОВ. «ТЕЩА» — в 17, 19, 21 (удлиненный сеанс—**«Индийские йоги. Кто они?»**).

КЛУБ ЗАВОДА «ТРАНСМАШ». «ЧЕРНЫЙ ЧУЛОК» — в 13, 15, 17, 19, 21 (удлиненный сеанс). В парке — вечер танцев — в 21. 14 июля — «СМЕРТЬ ИНДЕЙЦА ДЖО» — в 11 (для детей).

КЛУБ МЕЛАНЖЕВОГО КОМБИНАТА. «НЕИСПРАВИМЫЙ ЛГУН» — в 15, 17, 19, 21.

ПАРК КУЛЬТУРЫ И ОТДЫХА МЕЛАНЖЕВОГО КОМБИНАТА. «ПАРИЖСКИЕ ТАЙНЫ» — в 22.30.

КЛУБ ЖЕЛЕЗНОДОРОЖНИКОВ. «СНИМАЙ ШЛЯПУ, КОГДА ЦЕЛУЕШЬ» — в 17, 19, 21.

КНИГИ

Магазин подписных изданий получил и выдает подписчикам: В. И. Ленин, полное собрание Сочинений — т. 36; собрания сочинений: М. Ауэзов — т. 2; Шолом-Алейхем — т. 6; В. Лидин — т. 2.

ПЛАНЕТАРИЙ

14 июля читаются лекции: «Сказки и быль» — в 12 ч. «Будет ли конец света?» — в 13 ч.

После лекции — мультфильм.

ПОГОДА

Сегодня днем **по краю**, по данным синоптиков, ожидается переменная облачность, по юго-западным районам без осадков, по остальным районам местами слабый, кратковременный дождь, ветер северо-западный, 7—12 метров в секунду, местами 10—15 метров в секунду. Температура 22—27 градусов тепла.

По Барнаулу — переменная облачность, без существенных осадков, ветер северо-западный, 10—15 метров в секунду. Температура 23—25 градусов тепла.

По краю на 14—15 июля — переменная облачность, местами дождь, грозы, ветер западный, 10—15 метров в секунду, временами 15—20. Температура ночью 12—17 градусов тепла, днем — 23—28.

Уровень воды реки Оби у города Барнаула— 145 сантиметров над 0 графика водпоста. Температура воды 23,2 градуса.

ТАЛЬМЕНСКОЕ ОРДЕНА «ЗНАК ПОЧЕТА» СРЕДНЕЕ СЕЛЬСКОЕ ПРОФЕССИОНАЛЬНО-ТЕХНИЧЕСКОЕ УЧИЛИЩЕ № 4
приглашает на учебу юношей и девушек, окончивших 8 классов.

Готовит рабочих по специальностям **тракторист - машинист широкого профиля со средним образованием** (срок обучения 3 года), **тракторист-машинист широкого профиля** (срок обучения 2 года), **тракторист-машинист третьего класса** (срок обучения 1 год, принимаются лица в возрасте 16 лет).

Учащиеся, которые успешно осваивают общеобразовательные и специальные дисциплины, получают дополнительную квалификацию шофера-профессионала.

Принятые на учебу обеспечиваются бесплатным обмундированием, питанием и стипендией в размере 10 рублей.

Учащихся, направленных на обучение в училище, за которыми хозяйство сохраняет зарплату, бесплатным питанием училище не обеспечивает. Остронуждающимся предоставляется общежитие.

Для поступления в училище требуются документы: заявление на имя директора с указанием профессии, свидетельство об образовании, свидетельство о рождении, медицинская справка (форма № 286), справка с места жительства, характеристика с места работы или учебы, 4 фотокарточки размером 3×4 см.

Начало занятий 1 сентября 1974 года.

Учащимся, окончившим училище и сдавшим экзамены, выдается аттестат о присвоении разряда по профессии и получении среднего образования. Время обучения в училище включается в непрерывный трудовой стаж. Выпускники училища принимаются в высшие учебные заведения без стажа обязательной работы.

АДРЕС УЧИЛИЩА: р. п. Тальменка, ул. Кирова, 25, СПТУ-4.

В связи с ремонтом электроподстанции завода РТИ 14 июля 1974 года с 21 часа и до конца движения маршрут трамвая № 5 будет следовать с площади Свободы по ул.Челюскинцев. Советской Армии, А. Петрова до пос. Докучаево.

Маршруты трамваев № 8 и 9 в это же время будут закрыты.

Политехническому институту для абитуриентов на период сдачи экзаменов временно требуются квартиры. Обращаться: пр. Ленина, 46, комн. 209.

БАРНАУЛЬСКИЙ СПОРТИВНО-ТЕХНИЧЕСКИЙ КЛУБ КОМИТЕТА ДОСААФ ТРЕСТА СТРОЙГАЗ ПРОИЗВОДИТ НАБОР НА КУРСЫ по специальностям: **мотоциклистов, шоферов-любителей, машинописи, радиооператоров.**

Обращаться: ул. Петра Сухова, 64, телефон 6-33-81.

ВНИМАНИЮ ВЛАДЕЛЬЦЕВ ИНДИВИДУАЛЬНОГО ТРАНСПОРТА!

Закончился годовой технический осмотр автомототранспорта индивидуального пользования. Кто не успел его провести по каким-либо причинам, может это сделать 20 и 27 июля с. г. в местах, указанных местными госавтоинспекциями.

После указанных сроков эксплуатация транспорта, не прошедшего технический осмотр, будет запрещена.

Госавтоинспекция ГАИ УВД Алтайского крайисполкома.

Наш адрес и телефоны:

Приемная: 5-49-56; заместители редактора 5-48-37, 5-43-54; ответственный секретарь 5-52-34; заместители отв. секретаря 5-51-13 ОТДЕЛЫ: партийной жизни 5-53-11; пропаганды и агитации 5-50-92; советского строительства и быта 5-51-73; сельского хозяйства 5-46-73, 5-54-64; промышленности и транспорта 5-52-63, 5-46-12; строительства 5-49-54; культуры и учебных заведений 5-50-82; информации и спорта 5-46-92; писем 5-54-12, 5-48-71; фотокорреспонденты 5-37-44; стенографистка 5-45-62; отдел объявлений 5-53-62. Общественная приемная работает с 10 до 14 часов (кроме субботы и воскресенья). Телефон 5-57-62.

г. Барнаул, 656099.
ул. Короленко, 105.
Типография издательства «Алтайская правда» Алтайского крайкома КПСС.

АГ 08405 50.300.
Заказ 5010.
Тираж 230.000 экз.