ПРОЛЕТАРИИ ВСЕХ СТРАН, СОЕДИНЯЙТЕСЬ!

АЛТАЙСКАЯ ПРАВДА

Орган Алтайского краевого комитета КПСС и краевого Совета депутатов трудящихся

№ 93 (15904) • ПЯТНИЦА, 19 АПРЕЛЯ 1974 ГОДА • Газета выходит с 12 августа 1917 г. • Цена 2 коп.

ОТВЕТСТВЕННЫЙ ЭТАП ПОЛИТИЧЕСКОЙ И ЭКОНОМИЧЕСКОЙ УЧЕБЫ

Завершается учебный год в системе политического и экономического образования. 20 тысяч пропагандистов Алтая подходят вместе со своими слушателями к итоговым занятиям. Сегодняшние события, самые актуальные проблемы современности стали предметом изучения 180-тысячной армии слушателей и пропагандистов в системе политического образования.

Успешно действует у нас в крае и система массового экономического образования, где учится нынче 360 тысяч человек, что в полтора раза больше, чем в прошлом учебном году. Экономический всеобуч, построенный на основе перспективных планов, с учетом характера трудовой деятельности различных категорий работников, прочно вошел в жизнь трудящихся Алтая.

Руководствуясь решениями XXIV съезда КПСС, партийные комитеты края проводят большую работу по совершенствованию политической и экономической учебы коммунистов и беспартийных. В Барнауле, Бийске, Рубцовске, Славгороде, Павловском, Сорокинском, Бийском районах пристальное внимание горкомов и райкомов партии сосредоточено на повышении идейно-теоретического уровня учебы, ее тесной связи с жизнью. Партийные комитеты края направляют свою деятельность на то, чтобы усвоение слушателями общетеоретических положений марксистско-ленинского учения органически сочеталось с глубоким осмыслением политики КПСС, способствовало дальнейшему росту сознательности советских людей, повышению их активности в борьбе за выполнение решений XXIV съезда партии, заданий девятой пятилетки.

Для успешного завершения учебного года большое значение имеет организованное подведение итогов учебы. Главная цель итоговых занятий состоит в том, чтобы помочь коммунистам, беспартийным активистам лучше систематизировать и закрепить полученные знания, глубже осмыслить изученное в тесной связи с жизнью.

Центральное место при подведении итогов учебного года должно занять обсуждение актуальных проблем теории и практики коммунистического строительства, вопросов внешнеполитической деятельности нашей партии, последовательной борьбы за осуществление Программы мира, выработанной XXIV съездом КПСС.

Особое внимание следует уделить рассмотрению экономических и социально-политических проблем развитого социалистического общества, материалов декабрьского (1973 г.) Пленума ЦК КПСС, Обращения ЦК КПСС к партии, к советскому народу, постановлений о Всесоюзном социалистическом соревновании.

В зависимости от уровня подготовки слушателей и содержания учебных программ формы подведения итогов политической и экономической учебы могут быть различными. Опыт показывает, что хорошо зарекомендовали себя собеседования как групповые, так и индивидуальные, теоретические и научно-практические конференции, подготовка слушателями рефератов. В некоторых партийных организациях постоянно практикуется проведение зачетов и экзаменов при завершении изучения предмета в целом. Все эти формы себя оправдали.

В вечерних университетах марксизма-ленинизма и школах партийного актива зачеты и экзамены являются основной формой подведения итогов.

Хорошей традицией во многих партийных организациях стало проведение итоговых теоретических конференций. Хорошо прошла на днях такая конференция в Барнауле, обсудившая тему «Ленинский внешнеполитический курс КПСС — важнейший фактор ослабления международной напряженности».

Очень важно позаботиться и о том, чтобы организованно завершили учебный год коммунисты, занимающиеся по индивидуальным планам. С ними надо провести собеседования, привлечь товарищей к активному участию в теоретических конференциях, дать им возможность выступить с беседами, докладами перед трудящимися.

Партийным комитетам, пропагандистам следует принять меры к успешному окончанию занятий в **комсомольском** политическом просвещении. Завершение учебного года совпадает здесь с подведением итогов Ленинского зачета, который проходит под девизом: «Решения XXIV съезда КПСС — в жизнь!». Главное внимание на итоговых занятиях следует сосредоточить на том, как усвоили молодые люди изученный курс, материалы апрельского и декабрьского (1973 г.) Пленумов ЦК КПСС, насколько активно участвуют они в выполнении решений XXIV съезда КПСС, задач определяющего года девятой пятилетки.

Подводятся итоги учебного года и в системе **экономического образования.** Здесь на итоговых занятиях целесообразно сосредоточить главное внимание на обсуждении вопросов интенсификации общественного производства, повышения эффективности экономики, ускорения научно-технического прогресса, роста производительности труда и улучшения качества продукции. Важное место на итоговых занятиях должно занять обсуждение вопросов совершенствования управления производством, практики социалистического соревнования, более полного использования резервов производства в свете задач, поставленных в решениях декабрьского (1973 г.) Пленума ЦК КПСС, Обращении Центрального Комитета к партии, к советскому народу.

В школах **коммунистического труда** итоговые занятия проводятся в форме собеседования. В тех школах, где в этом году заканчивается изучение курса основ экономических знаний, на зачеты выносятся узловые вопросы учебной программы. В процессе подготовки к ним слушатели выполняют практические задания.

У нас в крае стало хорошей традицией рассматривать итоги политической и экономической учебы на собраниях коммунистов, на заседаниях партийных комитетов и бюро, проводить по окончании учебного года «День пропагандиста». Очень важно и на этот раз проанализировать, в какой мере политическая и экономическая учеба способствовала дальнейшей активизации внутрипартийной жизни в условиях продолжающегося обмена партийных документов, повышению общественно-политической и трудовой активности советских людей. Вместе с тем необходимо тщательно рассмотреть недостатки и упущения в организации, содержании и методике учебного процесса, вскрыть их причины, наметить меры по преодолению и устранению этих недостатков, дальнейшему улучшению всего дела политического и экономического образования.

Одной из таких мер является летняя переподготовка пропагандистских кадров, которая начнется в крае со второй половины мая. Задача партийных комитетов — уже сейчас определить кандидатуры пропагандистов, посылаемых на летние курсы, решить все вопросы максимального обеспечения явки товарищей на учебу.

Правильная организация политической и экономической учебы на завершающем этапе учебного года будет способствовать повышению трудовой и политической активности советских людей, мобилизации трудящихся на успешное выполнение заданий четвертого, определяющего года пятилетки.

Пусть крепнет и процветает наша великая Родина — Союз Советских Социалистических Республик!

(Из Призывов ЦК КПСС к 1 Мая 1974 г.).

ГОТОВНОСТЬ НОМЕР ОДИН

Завтра Всесоюзный ленинский коммунистический субботник. Каждый год в этот день миллионы советских людей свой труд посвящают годовщине со дня рождения В. И. Ленина.

Наш корреспондент обратился к начальнику краевого штаба по проведению субботника председателю краевого совета профсоюзов П. П. БОРОДУЛИНУ с просьбой рассказать, как будет проходить этот день на Алтае.

— Коммунистические субботники стали поистине грандиозными праздниками труда, в которых принимают участие, как говорится, все от мала до велика. У нас в крае с каждым годом количество участников растет. Нынче их будет свыше 1.335 тысяч человек. По предварительным данным, в день «красной субботы» будет выработано продукции более чем на 6 миллионов рублей. Это на два миллиона больше, чем в прошлом году.

На производстве будут заняты более 387 тысяч человек, из них на строительстве около 57 тысяч, более 42 тысяч на транспорте, около двухсот тысяч в сельскохозяйственном производстве. Свыше 636 тысяч рабочих, служащих, студентов, учащихся техникумов, старшеклассников займутся благоустройством городов, сел.

Трудящиеся Алтая взяли обязательство — 20 апреля 1974 года сделать днем высокопроизводительного труда. Задолго до субботника в адрес краевого штаба приходили сообщения о том, что коммунисты, комсомольцы, передовые рабочие обязались в этот день перевыполнить сменную норму в полтора-два раза. А лауреат премии имени знатной династии Талды, прессовщик Барнаульского завода асбестовых технических изделий А. К. Комисенко дал слово — будет три нормы!

Особо хочется сказать о коллективах Алтайского тракторного завода и локомотивного депо ст. Барнаул. Это они первыми на Алтае откликнулись на почин москвичей о проведении субботника. Задание они себе наметили большое: тракторостроители — выполнить объем работ на 200 тысяч рублей, железнодорожники проведут 150 грузовых и пассажирских поездов, отремонтируют 4 тепловоза.

Около 19 тысяч человек будут работать на сэкономленном сырье, топливе, электроэнергии и выработают продукции более чем на 280 тысяч рублей.

Характерно, что среди участников субботника половина — молодежь. У нее особый настрой. Нынешний субботник проходит в канун открытия XVII съезда комсомола, и наша алтайская комсомолия уже готовит ему трудовой рапорт, где будет сообщение и о «красной субботе».

На ряде предприятий с непрерывным технологическим процессом — таких, как комбинаты химического волокна, хлопчатобумажный и меланжевый, субботники в ряде смен уже прошли, и в фонд пятилетки уже отчислены десятки тысяч рублей.

Особенно многочисленным завтрашний субботник будет у тружеников краевого центра. Нынче их выйдет на 20 тысяч больше, чем в прошлом году. В сельских районах основная масса людей займется подготовкой к предстоящим полевым работам — проверкой семян, техники. Механизаторы выедут на закрытие влаги.

О готовности номер один сообщили Павловский, Шипуновский, Тальменский, Алейский, Угловский, Целинный и другие районы края.

ОТКРЫТИЕ СОВЕЩАНИЯ ПОЛИТИЧЕСКОГО КОНСУЛЬТАТИВНОГО КОМИТЕТА ГОСУДАРСТВ—УЧАСТНИКОВ ВАРШАВСКОГО ДОГОВОРА

ВАРШАВА, 17 апреля. (ТАСС). Сегодня здесь открылось очередное совещание Политического консультативного комитета государств — участников Варшавского Договора.

В совещании принимают участие делегации: Народной Республики Болгарии во главе с Первым секретарем ЦК БКП, Председателем Государственного совета НРБ Т. Живковым; Венгерской Народной Республики во главе с Первым секретарем ЦК ВСРП Я. Кадаром; Германской Демократической Республики во главе с Первым секретарем ЦК СЕПГ Э. Хонеккером; Польской Народной Республики во главе с Первым секретарем ЦК ПОРП Э. Гереком; Социалистической Республики Румынии во главе с Генеральным секретарем РКП, Президентом СРР Н. Чаушеску; Союза Советских Социалистических Республик во главе с Генеральным секретарем ЦК КПСС Л. И. Брежневым; Чехословацкой Социалистической Республики во главе с Генеральным секретарем ЦК КПЧ Г. Гусаком.

Совещание открыл Первый секретарь ЦК ПОРП Э. Герек.

ПРИЕЗД ДЕЛЕГАЦИЙ В ВАРШАВУ

ВАРШАВА, 17 апреля. (ТАСС). Сегодня в Варшаву для участия в работе очередного совещания Политического консультативного комитета государств—участников Варшавского Договора прибыли делегации:

Народной Республики Болгарии — во главе с Первым секретарем ЦК БКП, Председателем Государственного совета НРБ Т. Живковым. В состав делегации входят член Политбюро ЦК БКП, Председатель Совета Министров НРБ С. Тодоров, секретарь ЦК БКП К. Теллалов, член ЦК БКП, министр иностранных дел НРБ П. Младенов, член ЦК БКП, директор кабинета Первого секретаря ЦК БКП М. Балев;

Венгерской Народной Республики — во главе с Первым секретарем ЦК ВСРП Я. Кадаром. В составе делегации —член Политбюро ЦК ВСРП, Председатель Совета Министров ВНР Е. Фок, член ЦК ВСРП, министр иностранных дел ВНР Ф. Пуйя;

Германской Демократической Республики — во главе с Первым секретарем ЦК СЕПГ Э. Хонеккером. В состав делегации входят член Политбюро ЦК СЕПГ, Председатель Государственного совета ГДР В. Штоф, член Политбюро ЦК СЕПГ, Председатель Совета Министров ГДР Х. Зиндерман, член Политбюро ЦК СЕПГ, секретарь ЦК СЕПГ Г. Аксен, член ЦК СЕПГ, исполняющий обязанности министра иностранных дел ГДР О. Фишер, член ЦК СЕПГ, заведующий отделом международных связей ЦК СЕПГ П. Марковски;

Социалистической Республики Румынии — во главе с Генеральным секретарем РКП, Президентом СРР Н. Чаушеску. В составе делегации — член Исполкома ЦК РКП, Премьер-Министр правительства СРР М. Мينеску, секретарь ЦК РКП Ш. Андрей, член ЦК РКП, министр иностранных дел СРР Д. Маковеску;

Чехословацкой Социалистической Республики — во главе с Генеральным секретарем ЦК КПЧ Г. Гусаком. В состав делегации входят член Президиума ЦК КПЧ, Председатель федерального правительства ЧССР Л. Штроугал, член Президиума ЦК КПЧ, секретарь ЦК КПЧ В. Биляк, член ЦК КПЧ, министр иностранных дел ЧССР Б. Хнепуек, заведующий отделом международной политики ЦК КПЧ А. Вавруш.

Делегации встречали Первый секретарь ЦК ПОРП Э. Герек, Председатель Государственного совета ПНР Г. Яблоньский, Председатель Совета Министров ПНР П. Ярошевич, члены и кандидаты в члены Политбюро ЦК ПОРП, секретари ЦК ПОРП, другие руководящие партийные и государственные деятели ПНР.

* * *

В Варшаву прибыли также главнокомандующий Объединенными вооруженными силами государств—участников Варшавского Договора, первый заместитель министра обороны СССР Маршал Советского Союза И. И. Якубовский и начальник штаба Объединенных вооруженных сил государств—участников Варшавского Договора генерал армии С. М. Штеменко.

БОЕВОЙ ПОМОЩНИК ЛЕНИНСКОЙ ПАРТИИ

ЖУРНАЛУ «КОММУНИСТ» ВРУЧЕН ОРДЕН ЛЕНИНА

Исполнилось полвека со дня выхода первого номера теоретического и политического журнала ЦК КПСС — «Коммунист», верного боевого помощника ленинской партии в осуществлении исторических задач революционного переустройства общества на социалистических началах.

Эта знаменательная дата отмечена как праздник всех работников печати. 17 апреля в Москве, в Колонном зале Дома союзов, состоялось торжественное собрание, посвященное пятидесятилетию «Коммуниста» и вручению журналу ордена Ленина, которого он удостоен за активное участие в идейно-теоретической жизни партии, большие заслуги в пропаганде марксизма-ленинизма, внутренней и внешней политики КПСС и Советского государства.

На торжество собрались партийный актив Москвы, ветераны революционного движения, журналисты, работники издательств, авторский актив и читатели журнала, представители братской коммунистической и рабочей печати зарубежных стран.

В президиуме кандидат в члены Политбюро ЦК КПСС, секретарь ЦК КПСС П. Н. Демичев, секретарь ЦК КПСС И. В. Капитонов, заместители заведующих отделами ЦК КПСС О. Б. Рахманин, Е. И. Кусков, Г. Л. Смирнов, вице-президент Академии наук СССР П. Н. Федосеев, секретарь ВЦСПС Л. А. Земляникова, редакторы центральных газет и журналов, видные ученые, деятели культуры, ответственные работники ЦК КПСС, зарубежные гости.

(Окончание на 3-й стр.).

ДРУЖЕСКАЯ ВСТРЕЧА Л. И. БРЕЖНЕВА С Я. КАДАРОМ

ВАРШАВА, 17 апреля. (ТАСС). Генеральный секретарь ЦК КПСС тов. Л. И. Брежнев встретился сегодня с Первым секретарем ЦК ВСРП тов. Я. Кадаром.

В сердечной, дружеской обстановке были обсуждены вопросы дальнейшего всестороннего братского сотрудничества между СССР и ВНР, между КПСС и ВСРП.

БЕСЕДА А. Н. КОСЫГИНА С П. ЯРОШЕВИЧЕМ

ВАРШАВА, 17 апреля. (ТАСС). Член Политбюро ЦК КПСС, Председатель Совета Министров СССР А. Н. Косыгин имел сегодня встречу с членом Политбюро ЦК ПОРП, Председателем Совета Министров ПНР П. Ярошевичем.

Между главами правительств обеих стран состоялся обмен мнениями по ряду актуальных вопросов дружественного сотрудничества Советского Союза и Польской Народной Республики.

В беседе, проходившей в сердечной, товарищеской обстановке, приняли участие член Политбюро ЦК ПОРП, заместитель Председателя Совета Министров ПНР М. Ягельский, посол СССР в ПНР С. А. Пилотович и помощник Председателя Совета Министров СССР Б. Т. Бацанов.

Навстречу выборам

„Я ЗДЕСЬ РОДИЛСЯ И ЖИВУ...“

СОЦИАЛЬНЫЙ ПОРТРЕТ СЕЛА *ПОДСОСНОВО*

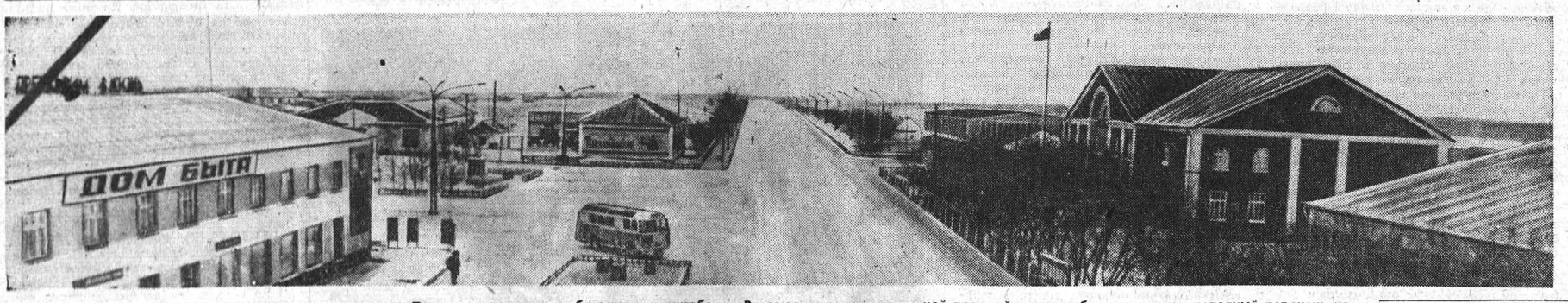

Сегодня газета знакомит читателей с жизнью села Подсосново, которое вместе с поселком Соколово Бийского района выступило инициатором краевого социалистического соревнования за лучшее благоустройство и образцовый санитарный порядок в населенных пунктах.

В передовом селе расположен колхоз имени Кирова — одно из лучших хозяйств Алтая, тоже победитель соревнования, но уже большего масштаба — Всесоюзного соревнования животноводов и хлеборобов. В хозяйстве его возглавила и направляла колхозная парторганизация. Переходящие Красные знамена Министерства сельского хозяйства СССР и ВЦСПС, Почетные грамоты Министерства сельского хозяйства РСФСР и ЦК профсоюза трем животноводческим фермам, диплом крайкома КПСС и крайисполкома с денежной премией и автомобилем — таков неполный перечень наград хозяйства за трудовые успехи в 1973 году.

Руководит колхозом много лет Герой Социалистического Труда Фридрих Фридрихович Шнайдер. О нем газета рассказывала в начале года («А. П.», № 6). А теперь наш рассказ о примечательных сторонах и чертах села, духовном облике его жителей, особом, подсосновском почерке в благоустройстве — о жизни в степном селе Подсосново.

ОЧЕРК ЧИТАЙТЕ НА 2-ой СТРАНИЦЕ

ПОЗЫВНЫЕ ВЕСНЫ

Ранняя, необычно теплая весна заставила земледельцев начать полевые работы на полторы-две недели раньше прошлогоднего.

Из горно-степных районов Онгудайского и Усть-Канского, из Прикатунской долины Шебалинского района пришли вести: повсеместно механизаторы подкармливают минеральными удобрениями многолетние травы, а в отдельных местах и будущие поля зерновых культур. Несколько тракторных агрегатов ведут прибивку влаги методом шлейфования и прикатывания.

Организованно, широким фронтом приступили к работам земледельцы колхоза имени К. Маркса Онгудайского района. Они внесли на поля уже почти 2 тысячи центнеров туков и закрыли влагу на первых сотнях гектаров. Трактористы Решетов, Артышев, Мундусов, Абакаев возглавляют борьбу колхозников за новый урожай. Не выполнив свои обязательства, не сделав полторы-две нормы, они не выходят из борозды.

В Усть-Коксинском районе работы ведут тоже в комплексе. В якончурском колхозе имени XXII партсъезда начали пахоту. Здесь впервые на просторы горных степей вывели машину-богатырь К-700. В Шебалинском районе к подкормке и боронованию полей приступили трактористы совхоза «Эдиганский».

А. ЖУКОВ.

Горно-Алтайская а. о.

„Я ЗДЕСЬ РОДИЛСЯ И ЖИВУ...“

СУРОВЕЙШИЕ, под пятьдесят градусов морозы, которыми отличился нынче конец февраля, не нарушили заведенного порядка в большом и сложном хозяйстве. Холод не скосил ни одной головы молодняка, как случилось кое-где, хотя в кошарах не по дням, а по часам прибывали отары, телились на фермах коровы, не приостановил намеченных работ, не удержал никого дома. В студеной мгле раннего утра все вокруг приходило в движение, вплоть до мельницы и маслобойки.

Четкость поначалу даже поражала— не завод ведь. Потом, пожив в колхозе, я поняла, что она, отработанная годами, как нельзя лучше передает единый настрой почти тысячного коллектива. Суть настроя бригадир комплексной бригады Александр Иванович Цицер вместил в три слова. Но сначала коротко об этом человеке.

Александр Иванович — бригадир, как говорится, на славе: с орденами Ленина и Октябрьской Революции. Бригад в колхозе две, и его — вторая — всегда впереди по показателям. В позапрошлом году, благодатном в смысле погоды, она собрала на круг по 23,3 центнера, а иные участки здесь дали центнеров по 27. Но и в сушь 1973 года не осталась без урожая — получила по 16 центнеров с гектара, почти в два раза больше, чем в среднем по району. Кстати, обе награды у Александра Ивановича — хлебные. Что же касается животноводства, то в бригаде тоже всегда по всем статьям перевыполнение. Невеликий ростом, с открытым обветренным лицом и сильными руками, умеющими держать руль трактора и бразды правления, Цицер в разговоре не нажимал на победные цифры. А под достижения подвел такую базу:

— Все работают хорошо.

— Все? — не поверилось.

— Все до одного! У нас, — сказал он, — нет и моды подгонять, упрашивать или, хуже того, приструнивать. Люди трудятся с душой.

Потом это «все хорошо работают» сообщил абсолютно без всякой значительности, как нечто само собой разумеющееся, заведующий ремонтной мастерской Александр Геймбух. Сказал и кивнул на громаду техники, готовую ринуться в поле по первому знаку. Он, как и Цицер, тоже из трактористов и в своем деле ас: по словам председателя, может с завязанными глазами разобрать и собрать любую машину. К тому же умелый организатор производства — машины из ворот выходят всегда раньше срока, ремонтники тут постоянные, горазды на всякие технические придумки, очень экономны, а главное — каждый делает все на совесть.

Часто в мастерских считают неизбежным беспорядок. Дескать, ремонт есть ремонт, от грязи и захламленности никуда не денешься. В Подсоснове в большом, промышленного типа корпусе чисто, ничего не раскидано, не разбросано. Пристрастие к порядку воспитано, конечно, но не административно, а предупредительной заботой о производственном быте: в цехе тепло и светло, после смены, пожалуйста, в душ, есть столовая, которая кормит по-домашнему и дешево — обед стоит всего лишь 20—23 копейки.

ТАК ПОСТЕПЕННО становился зримым подсосновский трудовой настрой: работать хорошо. Это значит— с душой, с большой старательностью, с настоящей крестьянской одержимостью. Чабан Яков Яковлевич Икс почти двадцать лет ходит за отарой, заслужил за овцеводство орден Ленина. Но каждый день он начинает с таким же жаром, как и в пору юности. В прошлом году Икс настриг шерсти по 7,2 килограмма с головы, получил высокий приплод — по 140 ягнят от овцематки и добился победы в краевом соревновании — стал лауреатом премии имени знатного овцевода Алтая, Героя Социалистического Труда А. Я. Лигостаева. Огонька в работу подбрасывает постоянное соперничество с колхозными чабанами Фридрихом Карловичем Лавгольфом и Генрихом Генриховичем Ротэрмелем.

Мастерство, близкое к искусству, вывело в колхозные знаменитости механизатора Якова Давыдовича Вамбольдта, шофера Якова Андреевича Миллера, комбайнера Якова Филипповича Детерера и многих других.

Свою влюбленность в обыкновенные земные профессии отцы, как дорогую эстафету, передают потомкам. И это умение увлечь родным делом—тоже дар талантливых. Вместе с Яковом Давыдовичем выезжают в поле еще три Вамбольдта — его сыновья Яков, Николай и Андрей. Яков Генрихович Роот в свое время был механиком, сейчас — начальник машинного двора, а трое сыновей — Яков Яковлевич, Андрей Яковлевич и Иван Яковлевич — трактористы. Сыновьям, говорят, положено идти дальше. И семья Роот в этом смысле типична. Дети — классные специалисты, а Иван Яковлевич—первый пахарь колхоза, орденоносец. Ленинский силуэт поблескивает золотом на его груди.

ПРЕЕМСТВЕННОСТЬ особенно заметна среди животноводов. Молодежь смело берет в свои руки самую трудную отрасль хозяйства. Мне довелось разом увидеть ее кадры, и это стоит того, чтобы рассказать подробнее.

...Было три часа дня — на ферме как раз пауза. Но поговорить, оказалось, ни с кем нельзя: на это самое время назначен традиционный для каждого четверга концерт художественной самодеятельности. И вот в довольно вместительный зал Дома животноводов начали шумно прибывать зрители. Рассаживались тоже, видимо, по установившейся традиции: парни — по одну сторону, девушки — по другую. Девичьи головки — с модными стрижками, у ребят — удлиненные, на современный лад прически. Артисты малость медлили, и смех, шутки не смолкали. Молодежь не терпела даром часа отдыха. Среди этой веселой публики солидных людей можно было пересчитать по пальцам. Так оно и вышло при уточнении: без малого семьдесят процентов коллектива животноводческого городка составляли недавние выпускники школы и отслужившие солдаты. Юноши работают чабанами, скотниками, свиноводами. Из 28 доярок только подменные (их четыре) оказались постарше, а остальным — 17—20 лет. Такого подсосновские фермы раньше не видывали.

После концерта у меня ко всем вопрос: как заинтересовались животноводческим делом?

Большинство, оказывается, наведывалось на фермы еще в школьную пору. По твердому плану, утвержденному правлением, в колхозе ежегодно работает ученическая производственная бригада в составе 50 человек. Нравилось помогать родителям, а иногда заменять их, знали, что к чему, не хуже любого другого. Поэтому выбор произошел не вдруг, а, естественно, явился, как острили на свой счет девчата, «результатом увлечений молодости».

Сейчас в животноводстве работать все интереснее. Во-первых, захватывает соревнование. Хочется быть впереди всех. Добиться этого трудно. Никто, например, из доярок меньше ведь трех тысяч не надаивает. Попробуй обгони. Надо держать марку районных передовиков — по итогам года и суточным надоям они пока никому не уступают. У свиноводов своя цель. Подсосновская свинина — самая дешевая в славгородской округе — 65 рублей центнер, и хорошо бы скостить еще несколько рублей. Во-вторых, все с нетерпением ждут, когда войдут в строй комплексы на 600 коров и на 1.000 голов свиней. Там все механизировано. В-третьих, уже нынче летом начнет действовать кормоцех. Он будет производить гранулированные корма и разные кормовые смеси. Говорят, второго такого в крае нет. Сооружение возвышается над всем животноводческим городком, походит на завод. Оборудование уже установлено, и производственный процесс многих, конечно, притягивает. А в-четвертых, скоро войдет в строй медпрофилакторий, он тут же, рядышком с Домом животноводов. Это, надо считать, поликлиника под боком с необходимыми на все случаи лечебными процедурами.

Дорого животноводам внимание, которым они окружены. Уже говорилось, каждый четверг — концерт, два раза в неделю библиотека на месте обменивает книги, часто приезжает автолавка, в клубе по вечерам фильмы, танцы и т. д.

Наблюдая беседу, заведующий молочной фермой Яков Иосифович Шнайдер, видно, привыкший к гомону, нарочито, картинно вздохнул:

— Это не ферма, а девичий переполох. Прямо беда: то у них свадьбы, то надо на учебу. Голову вскружат!

Но критику шеф наводил исключительно с педагогических позиций. Ему ли не знать, что молодежь все умело совмещает: после работы, как бы ни устали, бегут в клуб, натанцуются до упаду, до петухов провожаются, а чуть свет, как ни в чем не бывало, бодрые и свежие принимаются за дело. И оно спорится в горячих руках. План по сдаче молока, мяса в первом квартале колхоз значительно перевыполнил.

ПРОЙДЕТ КАКОЕ-ТО время, и нынешние ребята и девчонки с ферм повторят, несомненно, биографию Веры Эрмыш. Она в 1970 году закончила 10 классов. И в этом же году к ней, новичку-доярке, пришел трудовой успех, а с ним и общественное признание. Односельчане избрали ее депутатом сельского Совета. Она стала производственной вожатой в школе. Нынче в феврале Вера вступила в партию.

Думается, не было случайности в том, что на собрании коммунистов, принимавших Веру Эрмыш в свои ряды, стоял как раз воспитательный, молодежный вопрос — о трудовом вкладе комсомольцев в выполнение решений XXIV съезда партии и декабрьского (1973 г.) Пленума ЦК КПСС. Про важность повестки говорят две цифры: из 930 колхозников 543 — молодых. В выступлениях звучали гордость за свершения младшего поколения, замечания и советы, но всего требовательнее и решительнее был наказ членов партии — всем до одного получить среднее образование. Это — необходимый минимум, и восьмилетка является лишь ступенью к нему. Ведь ясно: трудовая отдача будет тем полнее, чем образованнее станет человек.

Направляющую волю партийной организации, правления колхоза, сельского Совета, отеческую заботу о себе молодежь чувствует постоянно. Для нее построен прекрасный спортивный зал, какого не встретишь даже в райцентрах. Сейчас в вузах и техникумах учится 69 юношей и девушек из Подсоснова, причем десяток — колхозных стипендиатов, и о всех на селе помнят, всех ждут.

...Колхоз имени Кирова многим и давно славится в крае. Честь — по труду. Для подсосновских крестьян, как и для всех советских людей, работа не просто нечто в жизни — сама жизнь. То же самое можно сказать по-другому: они всегда у себя. Вы поймете эти слова, прочитав знаменитый марксовский вывод, уличающий капитализм, где рабочее время считается как бы вычеркнутым из жизни рабочего. По определению К. Маркса «рабочий только вне труда чувствует себя самим собой, а в процессе труда он чувствует себя оторванным от самого себя. У себя он тогда, когда он не работает; а когда он работает, он уже не у себя».

Труд в радость — черта нашего, советского образа жизни. И далекое степное село — победитель в крупных союзных и краевых трудовых турнирах наилучшим образом ее иллюстрирует.

* * *

ПОДСОСНОВО начинается еще до того, как в него въедешь. Навстречу тебе вдоль дороги бежит веселой расцветки ажурная металлическая оградка и сразу выводит на главную улицу имени Ю. Гагарина — широкую, с дугами светильников, идеально ровную по сторонам. Изящность, стройность ей придают знакомая уже оградка и аккуратные, уютные дома. Такие аккуратные, как будто только что с них сняли леса.

Впечатление новизны не обманчиво. Подсосновцы, следуя своему обязательству образцово застроить село, по существу уже обновили его. Только за последние три года построено 114 индивидуальных домов, а всего новых усадеб теперь 280 из 430. В своем плане на нынешний год колхозники записали: **«Построим двадцать домов на правах личной собственности».** К этому добавлено: **«В порядке дальнейшего благоустройства сделаем асфальтовое покрытие улиц и тротуаров в общей сложности на 20 тысяч квадратных метров, установим на улицах и площадях 100 светильников, высадим 30 тысяч деревьев и кустарником, ко всем общественным зданиям проложим асфальтовые или бетонные дорожки, заложим десять гектаров аллей и парков».**

Но вернемся к домам. На каких таких дрожжах они быстро поднимаются? Есть моральный стимул. Степняков, испытавших на себе всякое жилье — военных и послевоенных лет землянушки из дерна, глинобитные хатки и камышитовые, — не надо было заставлять строить. Но главное подъемное средство — материальные возможности и хозяйства, и колхозников. Колхоз, получая миллионные доходы, взял на себя самые трудные заботы строительства — дает средства и обеспечивает строительными материалами. Причем число желающих совершенно не ограничивается: хочешь строиться — пожалуйста, недостаточно своих денег—колхоз выделит одну-две тысячи рублей ссуды сроком на пять лет. На кирпич пиши заявку — тебе его привезут прямо к дому. Местный завод выпускает около двух миллионов штук кирпича очень хорошего качества, и большая его часть идет на жилье. Не ставят застройщиков в тупик деревянные детали — рамы, косяки, двери, половые доски. Их делает колхозная столярно-плотницкая мастерская — укажи только в заявке размеры, количество, срок.

Есть и требования к будущему новоселу: чтобы строение гармонично вписывалось в общий ряд, были точно соблюдены расстояния от ворот до угла дома (так достигается та исключительная ровность улицы, которую сразу отмечает глаз) и определенное общим планом озеленения место для фруктового сада и газона.

ВОЙТИ в подсосновские дома любо-дорого — чистые хоромы! Комнат пять или шесть: удобная кухня, просторная столовая, современного типа гостиная, уютные спальни и детские! И в каждой на свой лад оригинальная отделка. Что и говорить, квартиры просто роскошные. Да плюс еще водопровод, да центральное отопление, под окном сад-огород. Ей-богу, куда-то там попали городские!

Тщательность и много выдумки вкладывают колхозники во внешнюю отделку домов. Получается такой нарад — не насмотришься. Как достигается эффект? В селе отошли от однотипной и, в общем-то, нерациональной цветной штукатурки и покраски зданий. Штукатурку сейчас не красят, а наносят на поверхность такую пупырчатую россыпь из смеси цемента, песка и извести, придав ей нужный колер — серый или бордовый, коричневый или синий. «Набрызг» — так у строителей называется этот вид отделки. Только они пользуются механизмами, а подсосновцы... обыкновенным голиком. Да, да! Результат, однако, не хуже. Дом лет десять будет стоять, как новенький.

Но это не все. Красиво так пускают вокруг дома широкую полосу. Поместному — поясок. Он обязательно другого, чем все остальное, цвета. Как бы под гранит разделывают фундаменты. Интересны карнизы, иногда даже с лепными рисунками. Уют придают разные варианты крылечек и веранд. Продумано все, вплоть до плафона над входом. Дом готов, ограда уже на месте и навешиваются точно такие же, как у всех на селе, железные ворота. На свой вкус хозяин заказывает заранее сварщикам облюбованный им рисунок для створок.

И УЖ СОВЕРШЕННО любопытная особенность подсосновского строительства — его коллективность. В этом еще один секрет скорых темпов. Дом строят вместе с хозяином друзья, знакомые, родственники, словом, вся улица. Никто не пройдет мимо, чтобы не положить кирпича. Летом по вечерам, в выходные дни на стройках бывает по 600—800 человек. На каждый дом десятка два-три рабочих приходится. Расчет — взаимная помощь. При таком подсобе на осуществление любого проекта хватает двух-трех месяцев, а то и меньше.

Если же семья не может самостоятельно взяться за стройку, допустим, нет мужчин, на выручку приходит колхозная строительная бригада. Зальет фундамент, подведет стены под крышу, а уж все остальное сделать проще.

Недавно в центре села появился необычный для села дом — коммунальный, многоквартирный. Для специалистов, учителей. В нем тоже созданы все необходимые удобства. Но эта новостройка не меняет твердого курса колхоза на индивидуальный жилой фонд.

Положение инициатора краевого соревнования ко многому обязывает сельский Совет, его исполком, и они вместе с правлением колхоза постоянно и основательно занимаются проблемами благоустройства. Ежегодно в апреле план предстоящих на год работ обсуждается во всех подробностях и на сессии Совета, и на сходе жителей села. Вот те строки обязательства, которые были выше приведены, тоже скреплены волею схода. Руководство и контроль, как всегда, за сельисполкомом, правлением.

— Дел и забот, — говорит председатель исполкома, депутат краевого Совета Корней Корнеевич Классен, — становится, как ни странно, все больше. — Собственно, так и должно быть, — поправляет себя он, — мы ведь все на большее замахиваемся...

Усилия прилагаются к тому, чтобы благоустройство вести комплексно и последовательно. Почти полностью закончена реконструкция улицы Ю. Гагарина. Нынче планируется обновление улицы В. И. Ленина — асфальтирование, прокладка водопровода, тротуаров, установка светильников.

Надо сохранить компактность села, не давать ему растягиваться, беречь землю. Решено «садить» дома поплотнее. Раньше дом, а вернее домишко, стоял на полной усадьбе — 45—50 соток. Сейчас эта площадь рассчитана для четырех домов, а с огородами — пожалуйста, на пашню. Соображениями экономии площади и красоты продиктована наша рекомендация подводить все дворовые постройки под одну крышу с домом. Удобно и смотрится симпатично. Кто заново строит, так теперь и делает. А у кого по-старому — перестраивают, уже не нравится.

В хлопотливую кампанию превратилось у нас выравнивание дворов по красной линии. Сход тоже собирали. Уже говорилось, как это достигнуто на главной улице. Но внимание ослаблять нельзя — не везде порядок. Поэтому постоянная комиссия Совета по сельскому хозяйству и благоустройству нет-нет, да и пройдется с рулеткой по селу.

Трудности иногда возникают там, где их вроде и не предвидится. При новых замечательных домах жители стали оставлять старые. Как быть? Обсуждали на исполкоме, завели об этом разговор на сходе. Некоторые настаивали категорически:

— Покончить с прошлым! Зачем архивы разводить?!

А большинство высказывалось за. Резонов привели уйму: зачем ломать годную вещь — лучшей летней кухни и не придумать; виду больших домов притулившиеся где-то сбоку или на задах флигелечки ущерба не делают; в качестве главного выдвигался идеологический козырь: мол, такое соседство — самая настоящая наглядная агитация. Пусть дети видят и на ус мотают, знают, почем фунт лиха. Старики даже жалели, что ни одной хаты из земляных пластов не оставили, — для сельского музея, говорят, пригодилась бы очень.

Сельисполком и правление приняли доводы. Действительно, все ведь правильные. Решили не трогать, как их теперь называют, летники.

Или вот со скотом. Без него не обойдешься в деревне. А как асфальт — машин-то уборочных у нас пока нет? Как зелень? А потравы? По-всякому мы пристраивались. Штрафовали согласно известному указу. И все же мало было толку. Загоним бродячий скот, бывало, а на лбу же у него не написано, чей он. Выход потом нашли. На все лето, до самого стойла, устраиваем за селом два лагеря — для молодняка и овец из личных хозяйств. А чтобы владельцы не волновались, отыскали осенью своих телят, ветучасток ставит у них на ушах клеймо с номером. Тетрадки с такими записями хранятся на участке и у нас.

В культуре села нет мелочей. Поэтому мы договорились, куда определять золу, складывать навоз.

Благоустройство невозможно без коллективных поисков и решений. Когда мы начали основательно благоустраивать первую улицу, нашу центральную, пришлось прикидывать так и этак. Хотелось, чтобы и дорога была широкой, и зелень имела больше места, и тротуар не теснить, не помешать подземным коммуникациям, и при всем при том навести красоту. Сделали так. Мы отступили от традиции и проезжую часть магистрали расположили не строго посередине, а отклонили ее немного к северу. Это позволило нам сделать дорогу шириной в восемь метров, с одной стороны оставить десять метров грунта для газонов, под которыми шел водопровод, а с другой стороны проложили широкой двухметровой лентой тротуар, а уж за ним кювет со щебеночными склонами. Сообща был найден самый подходящий вариант.

Размышляя, как бы озеленить не только улицы, но и пространство между ними, мы решили, теперь уж не помню, по чьей подсказке, устроить лесополосу на стыках огородов. Представьте, это же длиннейшая, километров в восемь, будет полоса, пятирядная. Я говорю будет потому, что прошлогодние посадки фруктовых деревьев не прижились, опыт не удался. Нынче мы его повторим, и верим в успех.

Как известно, асфальтирование в сельской местности всегда сопряжено со многими трудностями: того нет, этого не достать и т. п. Обсудив однажды со всех сторон самый острый вопрос благоустройства, правление и сельисполком пришли к выводу, что если хотим себе добра, то надо приобретать асфальтовую установку. Колхоз пошел на немалую трату, но зато асфальтовый узел уже стоит за селом. Поэтому все, что касается в обязательствах асфальтирования, выполним.

Еще некоторые приобретения потребовались. Одно помогло нам расстаться со штакетником — стареньким, разнокалиберным. Заменила его, как известно, металлическая красивая решетка. Заимели мы ее так. Кто-то когда-то увидел станок, вязавший проволоку. Приехал, рассказал. Стали подобный искать, и купили. И вот теперь он вяжет нам полотно. За рамкой тоже задержки нет. Решетка готова на весь намеченный до конца года объем работ. За гвоздями тоже гонцов не посылаем. А гвоздей нам надо, сами понимаете, сколько... Выручает гвоздильный станок.

СЛЕДУТ СКАЗАТЬ о важнейшем шаге правления и парторганизации колхоза, исполкома сельского Совета в политике благоустройства. Они в свое время решительно повели линию на ликвидацию бригадных поселков. Сейчас всем очевидно, что целесообразно развивать одно Подсосново, сосредоточить здесь все производственные объекты хозяйства, культурные и бытовые учреждения, развернуть современную застройку. А тогда, несколько лет назад, многие об этом и слышать не хотели, и не хотели трогаться с места. Теперь, кто так упорно не верил в обещанные блага, имеют все, о чем мечтают жители маленьких деревень: асфальтированные улицы, залитые неоновым светом аллеи с садовыми скамейками, утопающие в зелени кирпичные дома с удобствами. К услугам хорошая столовая, специализированные магазины, Дом быта, баня. Рядом больница, аптека, родильный дом. Для детей—большая, трехэтажная средняя школа и на 100 мест прекрасный детсад. Нет, молодцы подсосновцы, умеют держать слово!

* * *

ПО УКЛАДУ дома, по обстановке, которой себя окружает человек, мы обычно безошибочно угадываем его духовный облик. Вот и в Подсоснове — трудовой пафос, созидательные картины села говорили о незаурядности культурных запросов жителей. В этой области мое знакомство с подсосновцами началось в книжном магазине. Иногда на сельских прилавках залеживается кое-что интересное. А тут, видно было, книжные стеллажи находились под постоянным прицелом. И это подтвердила продавец, пожаловавшись на невозможную публику:

— Расставить не дают! Только привезешь что — целое столпотворение. Куда литература девается, почему на село мало поступает?

В сельпо же по цифрам выходило, что в последние годы и сельскохозяйственной, и художественной литературы завозят значительно больше, но напастись не могут.

Потом разговор о книгах неожиданно возник в гостинице. Дежурная Мария Андреевна оказалась любительницей чтения, дома у нее библиотека, которую собирает муж, тоже страстный книголюб. Мария Андреевна заинтересовалась томиком лирики Виктора Гюго, ей очень понравились его «Восточные мотивы». Вообще же она увлекается описаниями путешествий, открытий. Только что прочла книгу о норвежском исследователе Нансене, и все удивлялась, как это он пересек на лыжах Гренландию.

О большом читательском интересе, о богатых личных библиотеках, о той же нехватке литературы рассказывала библиотекарь Людмила Петровна Гейн. В сельской библиотеке 20 тысяч томов. И все равно выбор уже мал — читают много. И взрослые, и дети. Людмила Петровна показала на пухлые формуляры.

— Семьи у нас большие, — говорит она, — поэтому приходится давать каждому несколько изданий. Вот посмотрите...

К столику подошел средних лет мужчина, по рукам видно — рабочий. Действительно, это был механизатор Владимир Федорович Бауэр. Он сдал «Мир животных» Игоря Акимушкина. А расписался в карточке за «Итальянские новеллы XX века», «Избранное» М. Шагинян, «Из дневника путешествий».

— Видите, — освободившись, продолжала Людмила Петровна. — Сегодня он ничего не нашел о животных. Книги про них он просто обожает! У кого они?

И библиотекарь углубилась в формуляры. Она уж знает, что у Ивана Демьяновича Калтайса можно не смотреть, его стихия — военные мемуары, у Владимира Андриановича Лебедя — тоже, тот обращается только к революционной тематике, и т. д.

Библиотека, подобно магниту, притягивает к себе людей. Всегда полон читальный зал, многолюдны литературные вечера, последний из них, мартовский, был посвящен творчеству Расула Гамзатова.

СТРЕМЛЕНИЕ к духовному совершенству, всестороннему развитию личности находит выражение во многих занятиях подсосновцев. Массовое увлечение — художественная самодеятельность. Чтобы хотя отчасти удовлетворить желающих участвовать в ней, организован из двух составов театральный коллектив. Из двух составов и танцевальный ансамбль. Создан большой хор. В клубе два оркестра — духовой и эстрадный. На районном смотре кировцы заняли первое место. Из 10 номеров, отобранных на краевой смотр, 4 оказались из Подсоснова, в том числе и танцевальный ансамбль. Кстати, танцевать здесь любят, и правление колхоза всячески поощряет молодежь. Приобретены прекрасные костюмы. Рядом со стадионом сооружены летняя танцевальная площадка и эстрада.

Клуб занимает большое место в жизни села. И в этом заслуга заведующего Виталия Владимировича Николаева и худрука Александра Ивановича Виллера. Они — подлинные энтузиасты сельской культуры, и притом прекрасно дополняют друг друга. Виталий Владимирович только музыкой не владеет, а на все остальное горазд: ведет репетиции в драмколлективе, разучивает танцы, выступает с художественным словом, выпускает радиогазету. А Александр Иванович — истый музыкант: руководит оркестрами, за ним все музыкальные сопровождения, и нет такого инструмента, на котором бы он не играл.

О насыщенности и разнообразии внерабочего времени подсосновцев можно судить по одному вечеру: работал семинар по философии, демонстрировался фильм, шла репетиция танцевального коллектива, сражались шахматисты, читальный зал проводил беседу о книжных новинках. Вместе отдыхали от трудового, наполненного общими интересами дня и колхозники, и медики, и учителя.

Общественная активность жителей, думается, имеет прямое отношение к доброму общественному порядку, к крепким семейным устоям. Может, поэтому и нет пока в селе участкового инспектора милиции.

Нельзя никак пролистнуть и спортивную страничку. Ее вписала в историю села футбольная команда, которая не раз занимала первое место в районных состязаниях. Молодежь любит велосипед, лыжи. Недаром секретарь комитета комсомола Федор Мейзер состоит еще и в должности методиста по спорту.

ПЕРЕДОВОЕ село, передовой колхоз... Они невольно заставляют держать общее равнение и те службы и коллективы, которые совсем не подчиняются хозяйству. Иначе было бы как-то нелогично. Поэтому в Подсоснове не просто отделение связи, а образцовое, не просто сельпо, а лучшее сельпо края и т. д.

Безусловно, Подсосново живет не без проблем. Однако, заметьте, самая острая, самая насущная из них идет от добра: из села никто не хочет уезжать, про миграцию здесь не ведают, молодежь, в отличие от иных мест, оседла. Поэтому рабочие руки, особенно зимой, избыточны. Досадно. Но в общем-то ново, во всяком случае для Сибири и, конечно же, разрешимо.

* * *

СЛОЖЕНА незатейливая песенка про Подсосново. Она так и начинается: «Песенка моя простым-проста, да на сердце от нее тепло...». И дальше в стихах вся славная биография села. А в конце искреннее признание: «И всегда я буду тем гордиться, что я здесь родился и живу...». Поэт сказал за всех земляков.

Н. ПРОХОРОВА,
спец. корр. «Алтайской правды».
Фото Е. Шлея.
Славгородский район.

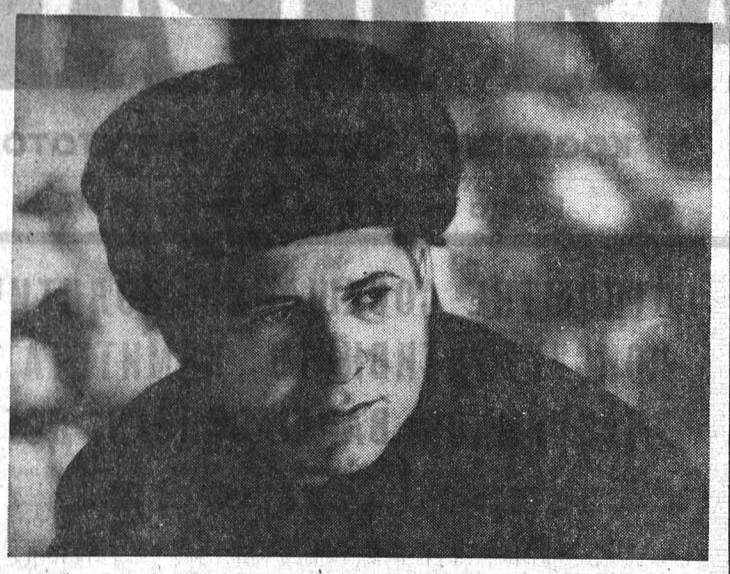

● Чабан Яков Яковлевич Икс.
● Вот они, подсосновские доярки!

Репетирует танцевальный ансамбль.

БОЕВОЙ ПОМОЩНИК ЛЕНИНСКОЙ ПАРТИИ

(Окончание. Начало на 1-й стр.).

Собрание открыл секретарь МГК КПСС В. Н. Ягодкин.

С большим воодушевлением был избран почетный президиум в составе Политбюро ЦК КПСС во главе с Генеральным секретарем ЦК КПСС товарищем Л. И. Брежневым.

Слово предоставляется кандидату в члены Политбюро ЦК КПСС, секретарю ЦК КПСС П. Н. Демичеву.

По поручению ЦК КПСС, Президиума Верховного Совета СССР он передал коллективу редакции журнала, всем, кто участвует в его издании, авторскому активу и читателям горячие поздравления в связи с юбилеем и высокой наградой.

Созданный по решению ЦК РКП(б), принятому при жизни Владимира Ильича Ленина, журнал «Большевик», а затем «Коммунист» стал теоретической и политической трибуной партии и на протяжении десятилетий активно участвует в разработке актуальных проблем коммунистического строительства, мирового революционного процесса, пропаганде идей марксизма-ленинизма, научного коммунизма.

Для нашей партии постоянной характерной чертой является забота о творческом развитии революционной теории на основе обобщения социальной практики, внутренних и внешних процессов, новейших достижений общественных и естественных наук. В деятельности партии теория и практика слиты воедино и подчинены одной цели — преобразованию мира в интересах рабочего класса, всех трудящихся, в интересах победы коммунизма.

Жизнь и борьба нашей ленинской партии всегда отличались идейным и теоретическим богатством, настойчивой разработкой новых проблем, верностью принципам марксизма-ленинизма. В этом отношении журнал «Коммунист» играл и играет важную роль.

История «Коммуниста» неразрывно связана с героической историей КПСС. Его страницы — это своего рода летопись мирного созидательного труда и суровых военных испытаний, великих побед и свершений Коммунистической партии, всего советского народа. Выступлениям «Коммуниста» присущи непримиримость к антинаучной, буржуазной и реформистской идеологии, активная борьба против всякого оппортунизма, правого и «левого» ревизионизма. Журнал последовательно разоблачает антиленинскую идеологию и антисоветскую политику маоизма, сомкнувшегося ныне с самыми темными силами империалистической реакции.

Авторитет «Коммуниста» создавался многими поколениями его авторов, среди которых всегда были видные партийные, государственные и общественные деятели, в том числе зарубежные ученые и публицисты, мастера культуры, передовики и новаторы производства. На его страницах запечатлена пытливая мысль, творческий поиск, большевистская страстность и идейность созидателей нового мира.

50-летие «Коммуниста», сказал П. Н. Демичев, отмечается в знаменательное, богатое событиями время. В последние годы партия, следуя ленинским традициям, проделала большую исключительно важную работу по развитию марксистско-ленинской науки. На съездах КПСС, Пленумах ее Центрального Комитета, в докладах и выступлениях Генерального секретаря ЦК партии товарища Леонида Ильича Брежнева разработан ряд важнейших теоретических и политических проблем. Всесторонне рассмотрены и обоснованы особенности современного этапа движения страны к коммунизму, конкретизированы пути создания его материально-технической базы, раскрыты прогрессивные сдвиги в социальной структуре советского общества. В документах партии поставлены актуальные проблемы развития мировой социалистической системы, дана развернутая характеристика классовой борьбы мирового революционного процесса в наши дни. Можно с уверенностью сказать, что нет ни одного сколько-нибудь значимого вопроса современности, который не явился бы предметом теоретической мысли партии.

Огромное идейное богатство внес в нашу жизнь XXIV съезд КПСС. В документах съезда глубоко разработаны актуальные проблемы научного коммунизма: о развитом социалистическом обществе; об органическом соединении достижений научно-технической революции с преимуществами социалистической системы хозяйства; о существенном повороте экономики к решению многообразных задач, связанных с благосостоянием народа; о путях совершенствования народнохозяйственного, социального планирования, управления общественным производством; о советском народе как новой исторической общности; о дальнейшем развитии национальных отношений и интернациональном воспитании трудящихся.

Это лишь часть коренных вопросов теории и практики коммунистического строительства, которые получили обоснование на XXIV съезде и в последующих документах партии. Они показывают динамизм нашего развития, сложность и ответственность задач, стоящих перед страной на современном этапе. Эти задачи не менее сложны и масштабны, чем те, которые Коммунистической партии, всему советскому народу приходилось решать в прошлом. Естественно, по мере продвижения вперед немало встает новых проблем перед нашими теоретическими кадрами, в том числе перед коллективом «Коммуниста».

Далее П. Н. Демичев подробно остановился на важных задачах, которые стоят перед коллективом журнала «Коммунист». Сейчас, сказал он, когда советские люди упорно трудятся над осуществлением заданий 1974 года, что будет иметь во многом определяющее значение для успешного выполнения всей девятой пятилетки, особенно важно всю нашу работу построить в соответствии с указаниями декабрьского (1973 года) Пленума ЦК КПСС. Решения этого Пленума, положения и выводы, содержащиеся в выступлении на нем товарища Л. И. Брежнева, а также в его речи в Алма-Ате и на совещании работников нечерноземной зоны, проникнуты большой заботой о создании всех предпосылок для дальнейшего ускоренного развития нашего общества, духом большевистской взыскательности и непримиримости к недостаткам.

Одной из важных теоретических и практических проблем является дальнейшее улучшение руководства хозяйством на научной основе.

Декабрьский Пленум призвал еще настойчивее бороться за утверждение подлинно партийного стиля, партийного подхода во всех сферах хозяйственной деятельности, за полное преодоление всего, что ему противостоит: бюрократизма, противопоставления общегосударственным интересам интересов ведомственных и местнических, проявлений безответственности и формализма.

Пленум привлек внимание партии и ее теоретических кадров к вопросам дальнейшего совершенствования социалистического соревнования — могучего средства развития творческой инициативы масс, воспитания коммунистического отношения к труду и общественной собственности.

Сегодня уместно напомнить, что XXIV съезд КПСС потребовал поднять на новый уровень всю работу по формированию у трудящихся коммунистического мировоззрения, по воспитанию нового человека. Организуя эту работу, нам надо исходить из указания В. И. Ленина о том, что «...политическое просвещение не исчерпывается этой пропагандой, оно означает практические результаты, оно значит — научить народ, как этого достигать...».

Мы должны, сказал далее оратор, широким фронтом вести борьбу против буржуазной идеологии, пропагандировать наши идеалы, нести сотням миллионов людей во всем мире правду о социалистическом обществе, о советском образе жизни, о строительстве коммунизма в нашей стране. Исключительно актуальной является всесторонняя пропаганда выработанной XXIV съездом КПСС Программы мира, ленинского принципа мирного сосуществования государств с различным социальным строем.

«Партия, — подчеркивал товарищ Л. И. Брежнев, — всегда поддерживала и будет поддерживать новаторский, ленинский подход к изучению сложных общественных явлений, усилия наших теоретических кадров, направленные на развитие общественной теории, на творческий анализ действительности». Нет сомнения в том, что «Коммунист», опираясь на научные центры, представительный авторский актив, и впредь будет широко освещать достижения теоретической мысли партии, творчески подходить к новым проблемам, выдвигаемым общественной практикой, с еще большей настойчивостью и умением пропагандировать всепобеждающие идеи марксизма-ленинизма — вечно живого, развивающегося, постоянно обогащающегося учения.

П. Н. Демичев огласил Указ Президиума Верховного Совета СССР и под бурные аплодисменты собравшихся прикрепил орден к знамени журнала.

С ответным словом выступил заместитель главного редактора журнала «Коммунист» Е. И. Бугаев. Он выразил глубокую благодарность Центральному Комитету партии за высокую оценку достижений журнала, награждение его высшим орденом страны, рассказал о полувековой деятельности журнала.

С 50-летием со дня выхода первого номера журнала и высокой наградой коллектив редакции «Коммуниста» сердечно поздравили главный редактор газеты «Правда», председатель правления Союза журналистов СССР М. В. Зимянин, главный редактор журнала ЦК ВСРП «Таршадалми семле», член Политбюро ЦК ВСРП В. Бенке, заместитель главного редактора журнала ЦК Партии трудящихся Вьетнама «Хок тап» Хон Тионг, член руководства Компартии Чили В. Тейтельбойм, главный редактор журнала «Партийная жизнь» М. И. Халдеев, главный редактор журнала «Коммунист Украины» В. Ф. Сокуренко, представитель журнала «Проблемы мира и социализма» П. Ауэрсперг, вице-президент Академии наук СССР П. Н. Федосеев.

С большим подъемом участники собрания приняли приветственное письмо Центральному Комитету Коммунистической партии Советского Союза.

ЛУЧШИЕ КНИГИ О РАБОЧЕМ КЛАССЕ

Президиум ВЦСПС и секретариат правления Союза писателей СССР подвели итоги Всесоюзного конкурса на лучшее произведение художественной прозы о современном советском рабочем классе за 1972—1974 годы. На конкурс поступило 262 романа, повести, художественно - документальных произведения. В лучших книгах и рукописях отображены ведущая роль рабочего класса в нашем обществе, нерушимая дружба народов многонационального Советского государства, раскрыт богатый духовный мир и героический труд советского народа.

Президиум ВЦСПС и секретариат правления Союза писателей СССР присудили:

Первые премии — писателю В. М. Кожевникову (г. Москва) за роман «В полдень на солнечной стороне»; писателю В. Ф. Попову (г. Москва) за роман «И это называется будни...»;

вторые премии — писателю Б. М. Кербабаеву (г. Ашхабад) за роман «Капля воды — крупица золота»; первому секретарю Полтавского обкома Компартии Украины Ф. Т. Моргуну за книгу «Хлеб и люди»; писателю Е. А. Пермяку (г. Москва) за роман «Яргород»;

третьи премии — слесарю Московского завода «Красный пролетарий», Герою Социалистического Труда В. В. Ермилову за книгу «Счастье трудных дорог»; писателю В. Н. Жукову (г. Москва) за книгу «Хроника парохода «Гюго»; писателю С. Н. Ханзадяну (г. Ереван) за роман «Каджаран».

Присуждены также поощрительные премии: писателю Д. Абдуллаханову (г. Ташкент) за роман «Ураган»; писателю М. И. Барышеву (г. Москва) за роман «Вторая половина года»; писателю Ю. П. Бедзику (г. Киев) за роман «Блакить»; писателю И. Г. Падерину (г. Москва) за повесть «На крутояре»; писательнице Н. Д. Парыгиной (г. Тула) за роман «Вдова»; писателю Я. Х. Хамматову (г. Уфа) за дилогию-романы «Золото собирается крупицами», «Акман-токман»; писателю С. Шаймерденову (г. Алма-Ата) за повесть «Повесть о Битабаре» («Степной сокол»).

(ТАСС).

АЛТАЙСКАЯ ПРАВДА — ПИСЬМА

Письмо с комментарием

ВТОРИЧНОЕ СЫРЬЕ: КОМУ ЕГО СДАТЬ?

Дорогая редакция! Недавно я прочла в «Алтайской правде» объявление о двухмесячнике по сбору металлического лома. Мне думается, и домохозяйки должны принять в нем участие. Я, например, с удовольствием бы вынесла из своей ограды пуда три-четыре отслуживших железок. На улице Чернышевского, у дома № 150, уже второй год ржавеет целая куча металла. А на себе ведь его на склад «Вторчермета» не понесешь.

Н. ФУНК.

г. Барнаул.

От редакции: Несмотря на то, что упрек тов. Функ направлен не по адресу (сбором металлолома у населения «Вторчермет» непосредственно не занимается), над ее письмом стоит поразмыслить. В самом деле, самые различные отрасли нашей промышленности нуждаются во вторичном сырье. А оно, оказывается, просто так пропадает во дворах и на улицах, захламляя территории городов и сел.

Сбором вторичного сырья у населения занимаются две различные организации: в городах — заготовительные конторы треста «Алтайторсырье», на селе — специальные сборщики от потребительской кооперации. В прошлом году обе они план по металлу выполнили. И тем не менее резервы у них есть, и, видимо, не малые. Письмо читательницы Функ показало, что «служба информации» у городских и сельских заготовителей пока не на высоте.

Наша почта позволила обнаружить и еще один существенный изъян в работе по сбору вторичного сырья. Если городской житель может сдать бракованную стеклопосуду и стеклобой, то сельчанин почему-то лишен этой возможности, хотя полиэтилен, например, у него примут. Когда мы обратились к начальнику отдела заготовок кожевенного и вторичного сырья крайпотребсоюза П. И. Третьякову, то он объяснил:

— Нам стеклобой не планируют.

Житель села Сросты Егорьевского района по этому поводу резонно замечает:

— Если рентабельно закупать у городского населения битое стекло, то почему это не выгодно в селе?

В самом деле, почему?

В ПОИСКАХ ТЕЛЕФОНА-АВТОМАТА

мне однажды пришлось проделать путь чуть ли не в несколько километров. Побывал возле Главпочтамта, около ЦУМа—все аппараты оказались неисправными. Решил направиться к Дворцу зрелищ и спорта. И здесь неудача: как ранее не работал, так и неисправен по сей день.

Поиски продолжались. Но верно говорят: мир не без добрых людей. Нашлись такие: разрешили позвонить из вестибюля гостиницы «Сибирь». Хорошо, что на сей раз все обошлось удачно.

Ну, а если, скажем, нужно срочно вызвать «скорую помощь»?

Этот наболевший вопрос я адресую руководителям краевого управления связи.

М. КУЗЬМИН,
инженер-конструктор.

г. Барнаул.

НАЙТИ ОБЩИЙ ЯЗЫК

Большую культурную роль играют на селе выпускники местных музыкальных школ. Многие из них становятся учителями пения, музыкальными руководителями клубов. Их надо учить, готовить больше, а дело это долгое и нелегкое. Для того, чтобы подготовить хорошего музыканта, в течение десяти лет надо учить ребенка в двух учебных заведениях — в общеобразовательном и музыкальном. Но двойную нагрузку многие не выдерживают. И вот по каким причинам.

Стоит учащемуся получить в классе плохую отметку, тотчас следует совет, зачастую настойчивый: «Бросай музыку!» И многие бросают. А мы, наблюдая дальнейшую учебу такого ученика, с прискорбием констатируем, что успехами он похвастаться по-прежнему не может.

И другое. Распределяя общественные нагрузки между детьми, классные руководители зачастую не берут во внимание их занятость в музыкальной школе. Бывает досадно, когда одаренные дети вынуждены бросать учебу у нас из-за перегрузки. Но ведь есть приказ Министерства просвещения РСФСР о том, что для детей, обучающихся параллельно в двух школах, обязательными являются все виды занятий, предусмотренные учебными планами общеобразовательных школ, но участие во внеклассных мероприятиях должно проводиться на строго добровольных началах. И здесь обе школы — общеобразовательная и музыкальная — должны найти общий язык.

К. НЕТКАУ,
директор Тальменской музыкальной школы.

РЕЗЕРВЫ САНИТАРНОЙ СЛУЖБЫ

Санитарно - эпидемиологические станции — главные организаторы профилактических мер, направленных на охрану внешней среды, улучшение условий труда и быта населения, снижение инфекционных заболеваний.

В Алейском районе восемь лет назад начала действовать интересная форма работы с активом Красного Креста: появились общественные санитарные инспектора. Они выбираются на сходах граждан из рабочих, служащих предприятий, колхозников, домохозяек с соблюдением принципа добровольности. Общественным санитарным инспекторам выданы специальные удостоверения. В них указан участок или подконтрольный объект.

Большой отряд наших добровольных помощников участвует в организации очистки, благоустройства, повышении санитарной культуры населенных мест. Совместно с санэпидстанцией, депутатами горсовета, уличным комитетом общественные санитарные инспектора активно добиваются устранения обнаруженных недостатков, призывают к порядку нарушителей правил гигиены.

По материалам проверки санэпидстанции при активном участии общественных санитарных инспекторов в феврале с. г. было проведено расширенное заседание чрезвычайной противоэпидемической комиссии с участием комендантов ведомственных домоуправлений предприятий города Алейска.

Велика роль общественных санитарных инспекторов, особенно в период весенней очистки территории. Они помогают навести должный санитарный порядок на своих закрепленных участках. Исполкомом горсовета проведено совещание председателей уличных комитетов и общественных санитарных инспекторов по поводу санитарной очистки. 20 и 21 апреля жители города примут участие в субботнике и воскреснике по санитарной очистке и благоустройству.

В. ЛЕН,
главный государственный санитарный врач Алейского района.

ГДЕ ПООБЕДАТЬ?

С «гостеприимством» Славгородского общепита я столкнулся в первый же день командировки. Столовая вблизи гостиницы была закрыта на учет. Ресторан в понедельник не работал. В буфете гостиницы не оказалось ни горячего чая, ни кофе, ни кефира, ни сметаны, ни колбасных и мучных изделий. Пришлось довольствовать ситро...

Может быть, это просто случайное стечение обстоятельств? Оказывается, нет. Общественное питание в городе налажено очень плохо. В столовой, что напротив универмага, скудное меню. В нем нет овощных и картофельных блюд. На гарнир — каша, лапша. Редко когда бывают рассольник, блины, оладьи. Мало рыбных, молочных блюд, холодных закусок.

Поэтому не удивительно, что посетителей в столовых днем — единицы. Вечером же работает только ресторан. Но сюда идут не за тем, чтобы хорошо поесть — блюда в ресторане ничем не отличаются от блюд в столовой: низкое качество приготовления и бедный выбор. Сюда идут пить пиво. Посетители и здесь не встречают уюта. Худые и грязные клеенки на столах, нет салфеток, ножи ржавые.

Одним словом, руководителям общепита во главе с У. В. Днепровским есть над чем подумать, чтобы организовать нормальную работу общественного питания.

Б. СМИРНОВ,
член общественной приемной «Алтайской правды».

КОРОТКИЕ СИГНАЛЫ

На станцию Зарница, как и на любую другую Алтайского отделения железной дороги, часто прибывают вагоны с грузами. Все, кому они предназначены, быстро разгружают их. Исключение составляет лишь совхоз «Егорьевский» Егорьевского района, грузы для которого стоят по нескольку дней.

А ведь это невыгодно не только железной дороге, но и самому хозяйству.

Г. ПАЩЕНКО,
начальник станции.

Рубцовский район.

* * *

Уже не раз и не два говорилось об освещении остановок. Ведь это удобно пассажирам, водителям и пешеходам.

Как плохо, например, работать нам в вечернее время на участке ул. Советской Армии от пр. Коммунаров до аппаратурно - механического завода, где на столбах есть плафоны, но они систематически не включаются.

П. ВОРОБЬЕВ,
водитель трамвая.

г. Барнаул.

* * *

В мае прошлого года купила я холодильник «Саратов». Через два месяца он вышел из строя. Обратилась на завод. Оттуда дали указание Барнаульскому объединению «Рембыттехника» сделать холодильнику гарантийный ремонт в течение 15 дней. Это указание было передано Каменскому ателье «Рем быттехника» с пометкой: «Отремонтировать и доложить».

Трудно посчитать, сколько раз мы обращались после этого в Каменское ателье. Бесполезно: никакой реакции. Круг замкнулся. С того указания прошло не 15 дней, а восемь с лишним месяцев.

Е. А. БАЙКОВА.

с. Завьялово.

С разных меридианов

Резкое возмущение прогрессивной общественности США вызвала кампания террора в Пуэрто-Рико, направленная против прогрессивных сил страны, выступающих за предоставление острову независимости. Недавно ультраправые элементы совершили налет на помещение редакции органа Социалистической партии Пуэрто-Рико газеты «Кларидад» и взорвали его.

В Нью-Йорке у здания правительственного агентства Пуэрто-Рико состоялась демонстрация протеста против разгула реакции в Сан-Хуанс. Такие же демонстрации состоялись в Чикаго, Кливленде, Бостоне и других городах США.

НА СНИМКЕ: демонстранты на одной из улиц Нью-Йорка.

В Совете Безопасности ООН

НЬЮ-ЙОРК. (Корр. ТАСС). В гневное осуждение правящих кругов Израиля, проводящих политику обострения обстановки на Ближнем Востоке, вылилось второе заседание Совета Безопасности ООН, созванное по просьбе Ливана.

Постоянный представитель СССР при ООН Я. А. Малик в своем выступлении указал, что очередной акт агрессии Израиля против миролюбивого государства Ливан является «новым звеном в цепи ранее совершенных и совершаемых им преступлений». Израильские экстремисты, сказал Я. А. Малик, «стремятся посредством террора, возведенного в ранг государственной политики, добиться осуществления своих захватнических планов и присвоения чужих земель». Это представляет собой «вопиющее нарушение признанного и утвержденного ООН принципа недопустимости приобретения территорий путем войны или применения силы».

Представитель СССР привел ту часть речи Л. И. Брежнева на обеде в Москве в честь президента Сирии Хафеза Асада, в которой Генеральный секретарь ЦК КПСС изложил позицию Советского Союза в ближневосточном вопросе. Л. И. Брежнев заявил в своем выступлении: «Наша политика неизменно была и будет направлена против агрессии, в поддержку законных прав арабских народов. Мы за справедливый мир на Ближнем Востоке, а это означает вывод израильских войск со всех территорий, оккупированных в 1967 году и позже, обеспечение безопасности и суверенитета всех государств этого района, уважение законных прав арабского народа Палестины».

Представитель Ливана Эдуард Горра напомнил Совету, что Израиль и в прошлом неоднократно совершал вооруженные нападения на ливанскую территорию. Он подчеркнул, что Ливан, неуклонно проводя миролюбивую политику, обращался в ООН с просьбой увеличить число наблюдателей Организации Объединенных Наций, донесения которых свидетельствуют о постоянных нарушениях Израилем ливанских границ. В то же время, сказал ливанский представитель, израильское правительство отказывает в допуске наблюдателей на свою территорию.

Постоянный представитель Сирии при ООН Хейсам Аль-Килани отметил, что одновременно с нападением на Ливан израильские милитаристы в нарушение резолюций Совета Безопасности расширяют агрессию против Сирии.

Как вызов Организации Объединенных Наций и всему мировому сообществу охарактеризовал политику международного бандитизма Израиля постоянный представитель Мавритании при ООН Мулай Эль-Хасен. С призывом осудить вторжение израильских войск на ливанскую территорию выступили также делегаты Индонезии, Камеруна и других стран — членов Совета Безопасности.

БОЛГАРСКИЙ КАЛЕЙДОСКОП

Оборотный плуг

В Болгарии создан навесной оборотный плуг ПНО-3-35, предназначенный для вспашки поливных площадей и участков с наклоном до 12 градусов.

Плуг имеет три корпуса, рабочую ширину 105 см. Глубина вспашки достигает 30 см. Плуг работает в агрегате с 3-тонными тракторами, снабженными разделительно-агрегатными системами. Результаты испытаний показали, что по качеству вспашки плуг полностью удовлетворяет агротехническим требованиям: хорошо отваливает вспаханный пласт, вспахивая преобладающую часть растительных остатков (95,6 процента). Поливные площади, обработанные новым плугом, не нуждаются в дополнительном выравнивании.

Плуг имеет простой по конструкции, безотказно действующий оборотный механизм.

Операция под глубоким гипнозом

Недавно в Софии, в военной больнице Министерства внутренних дел была сделана 52-летней больной операция под глубоким гипнозом с помощью гипноанестезии. Гипноанестезию осуществил кандидат медицинских наук доктор Динчо Трайков. Оперируемая не подала признаков болезненных ощущений. Кровотечение было скудным, и во время хирургических манипуляций больная была введена гипнотическим методом в атмосферу приятной обстановки в парке. Проснувшись, она заявила, что ничего не ощутила и не помнит о проведенной операции.

Необычное хобби

Более 30 лет болгарский плотник Кирилл Радев из Шумена занимается в свободное от работы время разведением декоративных голубей. Его коллекция насчитывает около 50 пар голубей 16 пород, среди которых — редкий итальянский ремер, малый булан, пестроцветные «Мария Стюарт» и единственный в Болгарии «римский голубь» с размахом крыльев 108 см.

Радев с любовью заботится о своих питомцах. Построенное по специальному проекту помещение для голубей имеет 115 клеток для высиживания птенцов, автоматические поилки и кормушки, кварцевые лампы для поддержания процесса непрерывного высиживания птенцов и др.

Кирилл Радев занимается интересной селекционной деятельностью по выведению чистокровных пород голубей. Выведенные экземпляры голубей он демонстрировал более чем на 10 международных выставках. Недавно в Чехословакии Радев был удостоен специального кубка и грамоты за чистокровную породу «брнский голубь».

Агентство «София-пресс».

ПОСВЯЩАЕТСЯ 1 МАЯ

ДЕЛИ. (ТАСС). Здесь открылся фестиваль художественных фильмов социалистических стран, посвященный Международному дню солидарности трудящихся — 1 Мая. Зрители увидят работы кинемастеров Советского Союза, Польши, Болгарии, ГДР, Демократической Республики Вьетнам, КНДР, Кубы. Кинофестиваль продлится до 28 апреля.

ЗАЯВЛЕНИЕ МИД ДРВ

ХАНОЙ, 18 апреля. (ТАСС). Здесь опубликовано заявление МИД ДРВ, которое обращает внимание на продолжающиеся нарушения Парижского Соглашения по Вьетнаму.

Соединенные Штаты, говорится в заявлении, направляют в Южный Вьетнам большие партии вооружений, боеприпасов и военных материалов и решили незаконно доставить в Южный Вьетнам 150 самолетов «Ф-5Е», а также четыре военных корабля в рамках выполнения плана «модернизации» сайгонской армии. Получая помощь со стороны США, сайгонский режим Тхиеу расширяет акты войны, усиливает операции по захвату территории и воздушные налеты на районы, контролируемые ВРП РЮВ.

Правительство ДРВ полностью поддерживает заявление МИД РЮВ от 13 апреля, которое решительно требует, чтобы сайгонская администрация прекратила нарушения Парижского Соглашения и дала серьезный ответ на известные предложения ВРП РЮВ относительно мер по урегулированию проблем Южного Вьетнама.

АГЕНТСТВО РЕЙТЕР О РАСПРАВАХ В ГУАНЧЖОУ

ЛОНДОН. (ТАСС). Ссылаясь на очевидцев, прибывших из Гуанчжоу, где сейчас проходит весенняя ярмарка китайских экспортных товаров, пекинский корреспондент агентства Рейтер сообщает, что в этом городе за «преступления против нынешней кампании «критики Линь Бяо и Конфуция» казнено около 30 человек».

Свидетели, отмечает корреспондент, видели на улицах города объявления с перечислением фамилий людей и указанием их возраста, осужденных недавно судами и немедленно казненных. В объявлениях подчеркивается, что все казненные выступали против движения «критики Линь Бяо и Конфуция», которое сейчас господствует в политической жизни Китая.

В одном из таких объявлений говорится, что к смертной казни приговорены 15 человек в возрасте от 17 до 51 года. Значительную часть казненных составляет молодежь.

БАЙРОН В РУССКОЙ КРИТИКЕ

Первое сообщение о Байроне и первая публикация его произведений в России относится к началу 1815 года. В январской за 1815 год книжке журнала «Российский Музеум, или Журнал европейских новостей» были напечатаны фрагменты поэмы Байрона «Корсар» (в журнале она была названа «Морской разбойник») в прозаическом переводе. Параллельно с русским переводом был дан английский текст.

Тексту поэмы предшествовала небольшая заметка о Байроне. В этой заметке издатели «Российского Музеума» сообщали своим читателям, что «лорд Бирон есть один из нынешних славных поэтов английских», что за последние два — три года изданы четыре его поэмы: «Путешествие Чайльд Гарольда», «Джиур» (т. е. «Гяур»), «Абаидская невеста» (имеется в виду, разумеется, поэма «Абидосская невеста») и «Морской разбойник» (т. е. «Корсар»). Относительно последней поэмы журнал сообщал, что она издана в Лондоне всего несколько месяцев тому назад и что, по оценке английских авторов, она свидетельствует о быстрых успехах автора «в искусстве слога и того вкуса, до которого редко или постепенно постигают и самые великие гении».

С 1819 года имя Байрона не только все чаще появляется на страницах русской печати, но и все больше вызывает к себе интереса в русском обществе. Байроном заинтересовываются и увлекаются В. А. Жуковский, П. А. Вяземский, И. С. Тургенев, Д. Н. Блудов, И. И. Козлов. Большой интерес к Байрону в это время проявляет находящийся в Италии К. Н. Батюшков.

Пушкин познакомился с произведениями Байрона еще до южной ссылки. Перелистывая страницы французских журналов, он, разумеется, неоднократно сталкивался со статьями о Байроне и переводами из него.

Вокруг имени Байрона в России уже в самом начале 20-х гг. XIX в. развернулась острая идейная борьба. Передовая часть русского общества, прежде всего декабристы и Пушкин, высоко оценила обличительную силу байроновского творчества, пламенный протест великого поэта против угнетения и деспотизма, страстный призыв к свободе.

В то же время в реакционном лагере сразу установилось резко враждебное отношение к Байрону. Уже в апреле 1820 года попечитель Петербургского учебного округа, известный обскурант Д. П. Рунич, встревоженный статьей о Байроне, опубликованной в «Русском инвалиде», обратился к издателям газеты с письмом, содержащим протест против знакомства с «английским безбожником стихотворцем».

Другой представитель консервативных кругов С. Уваров в письме к В. А. Жуковскому от 20 декабря 1814 года употребил оскорбительное для Байрона сравнение: «В стихах Байрона находил я некоторые сходства с Вами, но он одушевлен гением зла, а Вы гением добра».

Вскоре вслед за нападением Рунича на Байрона последовали и официальные меры «особой канцелярии» министерства внутренних дел, осуществлявшей надзор за привозимыми из-за границы книгами «политического, исторического и романтического содержания». В течение 1821 и 1822 годов ряд произведений Байрона в России был запрещен.

Однако призывы реакционеров к борьбе с Байроном и цензурные репрессии полицейских органов были бессильны остановить распространение произведений великого английского поэта в России. Дневники, мемуары и письма того времени свидетельствуют о большой популярности Байрона в русском обществе.

Большой интерес к поэзии Байрона в России в конце 10-х годов XIX века и особенно в 20-е годы не был случайным.

В 1818 году А. С. Пушкин в послании к П. Я. Чаадаеву констатировал крах общественных надежд на изменение государственного порядка, «гнет власти роковой» давил, но «минуты вольности святой» ожидались с «томленьем упованья».

Тайные общества («Союз спасения», «Союз благоденствия») были симптомами недовольства передовой дворянской интеллигенции существующим общественным строем, отражали в какой-то степени глухой ропот закрепощенного крестьянства.

В этих условиях было закономерным обращение передовой русской интеллигенции к поэзии Байрона, проникнутой социально - обличительным пафосом, бунтарством, идеей свободы и независимости личности.

Уже первые статьи о Байроне в русских журналах констатировали непримиримость английского поэта к существующему общественному строю, его критическое отношение к угнетательской сущности буржуазного общества, к его ханжеству и лицемерию, журналы писали о наличии в произведениях Байрона «прекрасных мыслей о свободе».

Только с 1822 года, после появления пушкинского «Кавказского пленника» и байроновского «Шильонского узника» в переводе В. А. Жуковского, после того, как на страницах русских журналов развернулись споры о романтических поэмах Пушкина и Байрона, русская критика дает самостоятельные и глубокие оценки творчества великого английского поэта.

19 апреля исполняется 150 лет со дня смерти Байрона. Сегодня книги английского поэта прочно вошли в сокровищницу мировой культуры. Время решило спор...

А. КРАСНОВ,
старший преподаватель зарубежной литературы Бийского пединститута.

ОБ ОГРАНИЧИТЕЛЬНЫХ МЕРОПРИЯТИЯХ В ВЕСЕННЕ-ЛЕТНИЙ ПЕРИОД ПО ИСПОЛЬЗОВАНИЮ РЕК В БАРНАУЛЕ

РЕШЕНИЕ БАРНАУЛЬСКОГО ГОРИСПОЛКОМА ОТ 4 АПРЕЛЯ 1974 ГОДА

В связи с чрезвычайным положением в городе с желудочно-кишечными заболеваниями исполком городского Совета депутатов трудящихся РЕШИЛ:

1. Запретить катание на лодках, ловлю рыбы, а также купание в реке Оби в черте города — от поселка Затон на всем его протяжении по берегу реки до села Гоньбы и пос. АНИИСХоза включительно. Закрыть пляжи «Зеленый клин» и «Лаца» (за исключением пляжа на острове «Помазкин» в Центральном районе).

2. Определить охранную зону речного водозабора до села Бельмесево, запретив в этой зоне купание, катание на лодках, ловлю рыбы, причалы и стоянки маломерного флота (лодок, катеров).

3. Запретить использование воды из реки Оби для полива садов и огородов от устья реки Барнаулки до села Гоньбы и поселка АНИИСХоза.

4. Запретить купание, ловлю рыбы, использование воды для полива садов и огородов из реки Барнаулки от устья на протяжении городской черты. Предприятиям, имеющим пионерские лагеря и другие летние оздоровительные учреждения по реке Барнаулке, категорически запрещается использование воды из реки Барнаулки на любые цели.

5. Предприятиям, имеющим маломерный речной флот и теплоходы для технических нужд, категорически запрещается использовать его для перевозки трудящихся на отдых и другие цели. Запретить остановку пригородным пассажирским теплоходам на берегах от устья реки Барнаулки вниз по реке включительно до села Гоньбы.

Допускать к работе на судах только лиц, прошедших инструктаж в городской санитарно-эпидемиологической станции.

6. Для лиц, выезжающих на отдых на личном автомототранспорте, определить зону отдыха по берегам реки Оби выше села Бельмесево, притоках и озерах, находящихся выше села Бобровки.

7. Категорически запретить использование технической воды промышленными предприятиями города на хозяйственно-бытовые нужды.

8. Управлению коммунального хозяйства горисполкома, городскому совету ОСВОДа, райкомам ДОСААФ и другим организациям, осуществляющим охрану лодочных станций, категорически запретить выдачу лодок их владельцам до особого распоряжения.

9. Обязать райисполкомы в суточный срок установить аншлаги о запрещении ловли рыбы и купания в реках Оби и Барнаулке в черте города.

10. Лица, нарушающие настоящее решение, подвергаются административными комиссиями при райисполкомах штрафным санкциям или привлекаются к уголовной ответственности.

Решение вступает в силу со дня его опубликования в печати и действует на территории города до особого распоряжения.

Контроль за выполнением решения возложить на органы милиции.

Председатель исполкома городского Совета депутатов трудящихся
А. МЕЛЬНИКОВ.

Секретарь исполкома городского Совета депутатов трудящихся
Н. КОРЧУГАНОВА.

МЕСЯЧНИК ОХРАНЫ РЫБ НАЧИНАЕТСЯ

Метеорологические условия этой весны сложились так, что преимущественное количество видов рыбы пойдет к местам нерестилищ раньше, чем в прежние годы. Поэтому раньше начинается и месячник охраны рыб — с 20 апреля по 20 мая на всех речных и пойменных водоемах Обского бассейна в пределах Алтайского края, а на рыбохозяйственных озерах Бурлинской системы, Мамонтовского, Завьяловского, Алейского районов — с 25 апреля по 25 мая. Лов леща в Оби и ее притоках запрещается по 10 июня.

В период месячника запрещается движение личных моторных лодок на всех речных, пойменных водоемах Обского бассейна в границах края, а также на вышеуказанных озерах, поскольку шум двигателей и поднимаемые волны пугают рыбу и она не может нереститься.

Всем известно, что в период нереста рыба теряет всякую осторожность и поэтому становится легкой добычей браконьеров, которые вылавливают ее тысячами, ни капли не беспокоясь о том, что варварски уничтожают миллионы икринок, тем самым сокращая поголовье. Вот почему в период проведения месячника в нем должны принять горячее участие члены Общества охраны природы, органы милиции, первичные коллективы охотников-рыболовов, школы и все любители природы. Появление браконьеров надо считать чрезвычайным происшествием и принимать к ним строжайшие меры, вплоть до привлечения к уголовной ответственности. А рыбокомбинат, потребкооперация, колхозы и совхозы должны обеспечить охрану закрепленных за ними водоемов, периодически выделяя транспорт и людей с таким расчетом, чтобы места наибольшего скопления рыбы находились под строжайшей охраной.

Н. ВОРСИН,
старший госинспектор рыбоохраны по Алтайскому краю.

ОТ РЕДАКЦИИ: «Алтайская правда» берет под контроль проведение месячника — этого важнейшего мероприятия по охране природы. Совместно с рыбинспекцией проведет рейды по борьбе с браконьерами. Мы приглашаем рабселькоров, всех любителей природы сообщать нам о фактах нарушения правил рыболовства.

Спорт

ВТОРАЯ ПОБЕДА КОРЧНОГО

ОДЕССА. (ТАСС). Виктор Корчной со счетом 2:0 (при одной ничьей) ведет в полуфинальном матче претендентов на первенство мира по шахматам с Тиграном Петросяном. В третьей партии, как и в первой, ленинградец вышел победителем.

Соперники вновь применили английское начало (белыми играл Корчной), но лишь первые четыре хода были повторением стартового поединка. Далее ленинградский гроссмейстер свернул с проторенного пути.

Корчной пожертвовал во имя атаки пешку. Но скоро, пытаясь ослабить натиск белых фигур, Петросян не только вернул ее, но в свою очередь принес такую же жертву. Однако это дало экс-чемпиону мира немного: Корчной действовал уверенно и точно.

В конце концов материальные шансы сторон уравнялись, но у Корчного оказалось большое позиционное преимущество. Петросян признал себя побежденным перед тем, как сделать свой 51-й ход.

ПОЛЕТЕЛИ ШАЙБЫ!

ХЕЛЬСИНКИ. (ТАСС). Полетели шайбы в ворота соперников после метких бросков советских хоккеистов! Во вторник поздно вечером сборная СССР установила на чемпионате мира рекорд, победив польскую команду со счетом 17:0 (6:0, 7:0, 4:0). Хорошо сыграли все звенья нападающих, активно поддерживали форвардов в наступлении защитники. По три шайбы забросили Анисин, Капустин и Лебедев, по две — Гусев, Мальцев и Михайлов, по одной — Шадрин и Якушев.

В нашей команде отсутствовал простудившийся центрфорвард первого звена Петров. Его с успехом заменял Мальцев.

Днем 16 апреля сборная ЧССР выиграла у команды ГДР — 9:2 (3:0, 3:1, 3:1).

Теперь у лидеров — советских и чехословацких хоккеистов после восьми матчей по 14 очков. Они стали недосягаемы для соперников. Так что по сравнению с прошлым чемпионатом мира чехословацкие хоккеисты уже поднялись на ступеньку выше.

Сборная СССР возглавляет турнирную таблицу, имея лучшую разницу заброшенных и пропущенных шайб — 58—16, у команды ЧССР — 52 гола забито и 12 пропущено.

После семи игр у шведов семь очков, у финнов — шесть. Проведшие по восемь встреч сборные Польши и ГДР имеют соответственно три и два очка.

Список лучших бомбардиров возглавляет Мартинец (ЧССР) — 14 очков (восемь шайб он забросил и сделал шесть «голевых» передач). Второе и третье места занимают Михайлов — 13 (8 плюс 5) и Якушев — 13 (6 плюс 7) очков.

Прошло заседание чрезвычайного конгресса Международной лиги хоккея на льду (ЛИХГ). Ее президент — Д. Ахерн (Англия) отсутствовал. Председательствовал М. Шубрт (ЧССР). Большинством голосов было решено оставить в силе наказание сборных Швеции и Финляндии за то, что их игроки У. Нильссон и С. Ветцель принимали допинг. Решено создать комиссию для рассмотрения вопросов, связанных с допингом, в которую вошли представители Швеции, Австрии, СССР, Венгрии и Швейцарии. Комиссия должна приготовить свои соображения по вопросам антидопингового контроля к сентябрьскому конгрессу Международной лиги хоккея на льду. Пока же проверку на допинг будут проходить не два, как раньше, а пять хоккеистов.

ТРЕТЬЯ — ОТЛОЖЕНА

ЛЕНИНГРАД. (ТАСС). Третья партия полуфинального матча претендентов на первенство мира по шахматам между Борисом Спасским и Анатолием Карповым, игравшим белыми, отложена на 45-м ходу с материальным перевесом Карпова.

ШВЕЦИЯ—ГДР—9:3

ХЕЛЬСИНКИ. (ТАСС). Сборная Швеции на чемпионате мира выиграла у хоккеистов ГДР—9:3 (2:1, 3:2, 4:0).

Шайбы забросили: в сборной Швеции Линдстрем и Хедберг—по три, Карлссон, Юханссон и Брасар, в сборной ГДР Хушто — две и Слапке.

Зам. редактора
В. ЧИЛИКИН.

Сегодня, завтра, послезавтра

ДВОРЕЦ ЗРЕЛИЩ И СПОРТА

Гастроли грузинского мюзик-холла

«ЛЕТАЙТЕ САМОЛЕТАМИ РЭРОФЛОТА»

Начало концертов в 19.30. 21 апреля — в 14 и 19.30.
Кассы Дворца зрелищ и спорта работают с 13 до 19 часов.

ТВ БУДУЩЕЙ НЕДЕЛИ

ПЯТНИЦА

19 АПРЕЛЯ
ПЕРВАЯ ПРОГРАММА
МОСКВА (по системе «Орбита»)
17.20 — Цветное телевидение. Чемпионат мира по хоккею. Сборная СССР — сборная ЧССР. Передача из Финляндии. 3-й период. **18.00** — «Время». Информационная программа. **18.30**—Цветное телевидение. Чемпионат мира по хоккею. Сборная Швеции — сборная Финляндии. 3-й период. Передача из Финляндии. **19.05** — Цветное телевидение. «Русский романс». Поет народный артист РСФСР А. Ведерников. **19.35** — Цветное телевидение. «Анискин и Фантомас». Телевизионный художественный фильм. 2-я серия.
БАРНАУЛ
20.50 — «Экран новостей».
МОСКВА (по системе «Орбита»)
21.00 — «Наука сегодня». **21.30** — «В эфире — «Молодость». Встреча с Героями Советского Союза Н. П. Каманиным, М. М. Водопьяновым, В. С. Молоковым, А. В. Ляпидевским. **22.15** — «По вашим просьбам». Музыкальная программа. **23.00—23.30** — «Время». Информационная программа.
ВТОРАЯ ПРОГРАММА
БАРНАУЛ
19.00 — «Экран новостей». **19.10** — Научно-популярный фильм. **19.30** — «Молодость». «Рассказы о делегатах». **19.50** — «Мертвые души». Телеспектакль. 1—2 серии.

ПОНЕДЕЛЬНИК

22 АПРЕЛЯ
ПЕРВАЯ ПРОГРАММА
Москва (1 программа ЦТ)
13.20 — Новости. **13.30** — «Заколдованный мальчик». Мультфильм. **14.15** — «В мире животных». **14.55** — Концерт популярной классической музыки. **15.40** — «В эфире — «Молодость». «К XVII съезду ВЛКСМ. **16.10** — Перерыв.
НОВОСИБИРСК
18.00 — Учебная программа. Физика. 8 класс. «Успехи СССР в освоении космоса». Фильм.
БАРНАУЛ
18.30 — «Экран новостей». **18.40** — Для детей. «Песня серебряного горна». Документальный телефильм. **19.00** — «Встречи». **19.30** — Киножурнал. **19.40** — «Творческий отчет участников художественной самодеятельности Залесовского района». (В записи). **20.15** — Документальный фильм.
МОСКВА (по системе «Орбита»)
21.00—0.15 — Торжественное заседание, посвященное 104-й годовщине со дня рождения В. И Ленина. Трансляция из Кремлевского Дворца съездов.

ВТОРНИК

23 АПРЕЛЯ
ПЕРВАЯ ПРОГРАММА
МОСКВА (по системе «Орбита»)
14.00 — Цветное телевидение. Открытие XVII съезда ВЛКСМ. Трансляция из Кремлевского Дворца съездов. **16.00** — Перерыв.
БАРНАУЛ
18.00 — «Экран новостей». **18.10** — Киножурнал. **18.20** — «Земля алтайская».
МОСКВА (по системе «Орбита»)
19.00 — Программа передач. **19.05** — Новости. **19.15** — «Лауреаты Ленинской премии 1974 года в области литературы и искусства».
БАРНАУЛ
20.00 — «Молодость». — «Мы — молодая гвардия».
МОСКВА (по системе «Орбита»)
20.40 — Цветное телевидение. Премьера телевизионного многосерийного художественного фильма «Старая крепость», 1 серия. Киностудия им. А. Довженко. 1973 г. **21.45** — «В эфире — «Молодость». «В добрый путь». **23.15** — Документальный фильм. **23.30** — Д. Шостакович. Симфония № 1. **24.00—2.00** — Цветное телевидение. Репортаж об открытии XVII съезда ВЛКСМ.

СРЕДА

24 АПРЕЛЯ
ПЕРВАЯ ПРОГРАММА
МОСКВА (по системе «Орбита»)
13.30 — Программа передач. **13.35** — Цветное телевидение. Для школьников. «Комсомол! Я твой поэт». **14.05** — Новости. **14.15** — Цветное телевидение. Для детей. «Светлячок» № 2. **14.25** — «Встречный план Ульяновской области в действии». В передаче принимает участие первый секретарь Ульяновского областного комитета партии А. А. Скочилов. **15.10** — Технический перерыв по системе «Орбита». **15.20** — «Я — Тянь-Шань». Художественный фильм. 1 серия. «Мосфильм». 1972 г. **16.20** — Цветное телевидение. Спортивный праздник, посвященный открытию XVII съезда ВЛКСМ. Трансляция из Дворца спорта Центрального стадиона имени В. И. Ленина. (В записи). **18.00** — Цветное телевидение. Репортаж об открытии XVII съезда ВЛКСМ. **20.00** — Концерт.
БАРНАУЛ
20.20 — «Экран новостей».
МОСКВА (по системе «Орбита»)
20.30 — «Цветное телевидение. Премьера телевизионного многосерийного художественного фильма «Старая крепость». 2 серия. **21.20** — «А ну-на, девушки!». **23.00—23.45** — «Время». Информационная программа.
ВТОРАЯ ПРОГРАММА
БАРНАУЛ
18.30 — «Экран новостей». **18.40** — А. Островский. «Горя бояться — счастья не видать». Спектакль ТЮЗа. **20.40** — «Важная отрасль городского хозяйства». Передача 1-я. **21.00** — П. И. Чайковский. Квартет № 2. Фильм-концерт.

ЧЕТВЕРГ

25 АПРЕЛЯ
ПЕРВАЯ ПРОГРАММА
НОВОСИБИРСК
9.30—10.00 — Учебная программа. Физика. 8 класс. «Закон Бернулли».
МОСКВА (по системе «Орбита»).
13.30 — Программа передач. **13.35** — Цветное телевидение. Для школьников. «Большая арена юного спортсмена». **14.05** — Новости. **14.15** — Цветное телевидение. «Немухинские музыканты». Мультфильм. **14.35** — «Ленинский университет миллионов». «Социалистическое соревнование на современном этапе». **15.05** — Технический перерыв по системе «Орбита». **15.15** — «Я — Тянь-Шань». Художественный фильм. 2-я серия. **16.25** — Цветное телевидение. На XVII съезде ВЛКСМ. **16.45** — «Молодые голоса». Всесоюзный телевизионный конкурс молодых исполнителей. 1 тур. Передача из Горького.
БАРНАУЛ
18.00 — «Экран новостей». **18.10** — «Альманах кинопутешествий». **18.30** — «Алтай музыкальный».
МОСКВА (по системе «Орбита»).
19.15 — «Лауреаты Ленинской премии 1974 года в области науки и техники». **19.45** — Музыкальная программа. «По письмам зрителей». **20.20** — Технический перерыв по системе «Орбита». **20.30** — Цветное телевидение. Премьера телевизионного многосерийного художественного фильма «Старая крепость». 3-я серия. **21.35** — Цветное телевидение. На XVII съезде ВЛКСМ. **21.50** — «Мастера искусств». Народная артистка СССР А. Степанова. **23.00—23.45** — «Время». Информационная программа.
ВТОРАЯ ПРОГРАММА.
МОСКВА (по системе «Орбита»).
18.00 — «Время». Информационная программа. **18.45** — Концерт популярной классической музыки.
БАРНАУЛ
19.15 — «Экран новостей». **19.25** — Для детей. Мультфильмы. **19.45** — «Важная отрасль городского хозяйства». Передача 2-я. **20.05** — «Звездный час». Спектакль Центрального телевидения.

ПЯТНИЦА

26 АПРЕЛЯ
ПЕРВАЯ ПРОГРАММА
МОСКВА (по системе «Орбита»)
13.30 — Программа передач. **13.35** — Цветное телевидение. Для детей. «Танцует «Калинка». **14.05** — Новости. **14.15** — «На полях нечерноземья». Программа документальных фильмов. **15.00** — Технический перерыв по системе «Орбита». **15.10** — Киноленты прошлых лет. «Кружева». Художественный фильм. «Совкино». 1928 г. **16.35** — «Молодые голоса». Всесоюзный телевизионный конкурс молодых исполнителей. 2 тур. Передача из Горького.
БАРНАУЛ
18.00 — «Экран новостей». **18.10** — «Моя пятилетка».
МОСКВА (по системе «Орбита»)
18.45 — Чемпионат СССР по тяжелой атлетике (в записи). Передача из Тбилиси. **19.10** — Цветное телевидение. Премьера телевизионного многосерийного художественного фильма «Старая крепость». 4-я серия. **20.15** — Технический перерыв по системе «Орбита». **20.25** — Цветное телевидение. Премьера телевизионного многосерийного художественного фильма «Старая крепость». 5-я серия. **21.30** — Цветное телевидение. «Твои лауреаты, комсомол». Концерт. Трансляция из концертного зала «Россия». **23.00** — «Время». Информационная программа. **23.45** — Страницы творчества писателя С. Наровчатова. **0.30—1.15** — Цветное телевидение. Чемпионат СССР по футболу. «Спартак» (М) — «Динамо» (Тб.). Трансляция с Центрального стадиона им. В. И. Ленина. 2 тайм.
ВТОРАЯ ПРОГРАММА.
МОСКВА (по системе «Орбита»)
18.00 — «Время». Информационная программа.
БАРНАУЛ
18.45 — «В лесах Карелии». Документальный телефильм. **19.05** — «Экран новостей». **19.15** — «Творчество». **19.45** — Киножурнал. **19.55** — «Клуб любителей природы». **20.40** — Кинопрограмма.

СУББОТА

27 АПРЕЛЯ
ПЕРВАЯ ПРОГРАММА
МОСКВА (по системе «Орбита»)
12.00 — Программа передач. **12.05** — Новости. **12.10** — Цветное телевидение. На XVII съезде ВЛКСМ. **12.30** — «Очевидное — невероятное». **13.30** — Цветное телевидение. «Творчество юных». **14.00** — Цветное телевидение. На XVII съезде ВЛКСМ. **16.50** — Технический перерыв по системе «Орбита». **17.00** — Цветное телевидение. Концерт для делегатов XVII съезда ВЛКСМ. Трансляция из Кремлевского Дворца съездов. **20.00** — Чемпионат СССР по тяжелой атлетике. (В записи). Передача из Тбилиси. **20.30** — «Федоскинская лаковая живопись». **20.50** — Технический перерыв по системе «Орбита». **21.00** — Цветное телевидение. Экранизация литературных произведений. «Сорок первый». Художественный фильм. «Мосфильм». 1956 г. **22.30** — Цветное телевидение. «Веселый хоровод». **23.00** — «Время». Информационная программа. **23.45** — Цветное телевидение. «По Ангаре». Телевизионный документальный фильм (Иркутск). **24.00—0.45** — Чемпионат СССР по футболу. «Динамо» (Киев) — «Арарат» (Ереван). 2-й тайм. Передача из Киева.
ВТОРАЯ ПРОГРАММА
БАРНАУЛ
17.00 — «Для вас, малыши». **17.30** — «Учитесь — пения». Художественный фильм. «Мосфильм». 1973 г. **18.50** — «В мире кино».
МОСКВА (1 программа ЦТ)
20.00 — «Песни огненных лет». Мультфильм. **20.20** — «Здоровье». Научно-популярная программа. **20.50** — Страницы творчества писателя С. Наровчатова. **21.30** — Концерт оркестра духовых инструментов «Тримитас». **22.00—22.15** — Новости.

ВОСКРЕСЕНЬЕ

28 АПРЕЛЯ
ПЕРВАЯ ПРОГРАММА
МОСКВА (по системе «Орбита»)
12.00 — Программа передач. **12.05** — Новости. **12.10** — «Служу Советскому Союзу». **13.10** — «Музыкальный киоск». Ведет передачу Э. Беляева. **13.40** — Цветное телевидение. Для школьников. «Несокрушимая и легендарная». Олимпиада по истории Советской Армии. 3-й тур. **14.40** — «Сегодня — Всемирный день породненных городов». **14.50** — Технический перерыв по системе «Орбита». **15.00** — Международная панорама. **15.30** — Цветное телевидение. «Клуб кинопутешествий». **16.35** — «За все в ответе». Художественный фильм. «Мосфильм». 1972 г.
БАРНАУЛ
18.00 — «Светофор». Телевизионный конкурс на знание правил дорожного движения.
МОСКВА (по системе «Орбита»)
18.45 — Чемпионат СССР по тяжелой атлетике. Передача из Тбилиси. (В записи). **19.05** — Вам отвечает министр лесной и деревообрабатывающей промышленности СССР Н. В. Тимофеев. **19.35** — Авторский вечер поэта А. Софронова. Трансляция из Колонного зала Дома союзов. **20.50** — Технический перерыв по системе «Орбита». **21.00** — Продолжение трансляции авторского вечера поэта А. Софронова. **22.00** — «На съемках фильма «Война и мир». Документальный фильм. «Мосфильм». **22.30** — Цветное телевидение. «Песня-74». **23.00—23.30** «Время». Информационная программа.
ВТОРАЯ ПРОГРАММА.
МОСКВА (1 программа ЦТ)
16.30 — «Сельский час».
БАРНАУЛ
17.30 — «Раз, два, три». Музыкальный телефильм.
МОСКВА (по системе «Орбита»).
18.00—18.45 — «Время». Информационная программа.

ТЕАТРЫ

КРАЕВОЙ ТЕАТР ДРАМЫ. 20 апреля — премьера «ПЕРВЫЙ ДЕНЬ ПРАЗДНИКА» — в 19-30.

КРАЕВОЙ ТЕАТР ОПЕРЕТТЫ. «ТОГДА В СЕВИЛЬЕ» — в 19-30. 20 апреля — «ЛЕТУЧАЯ МЫШЬ» — в 19-30.

КРАЕВОЙ ТЕАТР ЮНОГО ЗРИТЕЛЯ. «СОМБРЕРО» — в 11 и 15-30.

КИНО

«МИР». «ПАРИЖСКИЕ ТАЙНЫ» — в 9-30, 14, 16. «ЛЕВ ЗИМОЙ» — в 11-30, 18, 20-30.

«РОССИЯ». «КАЛИНА КРАСНАЯ» — в 9, 9-30, 10-50, 11-30, 12-40, 13-20, 14-30, 15-10, 16-20, 17, 18-10, 18-50, 20, 20-40; 21-50; 22-20.

«ЮНОСТЬ». «ПАРИЖСКИЕ ТАЙНЫ» — в 9-30, 11-30, 13-30, 18, 20, 22. Широкоформатный фильм «КРОМВЕЛЬ» (1—2 серии) — в 15-30.

«РОДИНА». «СЛЕДСТВИЕ ЗАКОНЧЕНО: ЗАБУДЬТЕ» — в 9, 10, 10-55, 11-55, 12-50, 13-50, 14-45, 16-35, 17-50, 18-25, 19-45; 20-15, 21-30, 22-05. Занятие клуба «МОЯ ОТЧИЗНА — СССР». Фильм «НАЧАЛЬНИК ЧУКОТКИ» — в 15-45.

«ОКТЯБРЬ». «МУЖЧИНЫ НА ОДНО ЛИЦО» — в 10, 12, 14, 16, 18, 20, 22.

«ПИОНЕР». Сборник мультфильмов «НУ, ПОГОДИ!» — в 10, 11-30, 13. Месячник по профориентации школьников. «СЕРДЦЕ — ОТДАНО ДЕТЯМ». «УЧИТЕЛЬ ПЕНИЯ» — в 15. «ВОЛЧЬЕ ЭХО» — в 17, 19, 21. 20 апреля — сборник мультфильмов «НУ, ПОГОДИ!» — в 11-20, 13-10, 15. «ГОРОДСКОЙ РОМАН» — в 17, 19, 21.

«ЧАЙКА». «КАЛИНА КРАСНАЯ» — в 11, 19, 21 (удлиненный сеанс). «ТРЕМБИТА» — в 13, 15, 17.

«РУЧЕЕК». 19—20 апреля — «КОРОЛЬ МАНЕЖА» — в 9-30.

«ПЕРВОМАЙСКИЙ». «ПАРИЖСКИЕ ТАЙНЫ» — в 11, 12, 13, 14, 15, 16, 17, 18, 19, 20, 20-45, 21-45. «ПЕРВЫЙ КУРЬЕР» — в 10 (для детей).

«ЗАРЯ». «КАЛИНА КРАСНАЯ» — в 15, 17, 19, 21.

«АЛТАЙ». Киноутренник, посвященный памяти В. И. Ленина и кинофильм «НАДЕЖДА» — в 14. «КАЛИНА КРАСНАЯ» — в 17, 19, 21.

ДВОРЕЦ КУЛЬТУРЫ КОТЕЛЬЩИКОВ. Смотр художественной самодеятельности творческих коллективов ДК — в 19.

Клуб МЕЛАНЖЕВОГО КОМБИНАТА. 20 апреля — «ЗДЕСЬ НАШ ДОМ» (1—2 серии) — в 15, 18, 21.

Клуб ЖЕЛЕЗНОДОРОЖНИКОВ. «РОДНАЯ КРОВЬ» — в 17, 19, 21.

ПОГОДА

Сегодня днем **по краю**, по данным синоптиков, ожидается переменная облачность, по юго-западным районам слабый дождь, по остальным районам без осадков, ветер юго-восточный, 5—10 метров в секунду, по юго-западным районам 10—15 метров в секунду. Температура 15—20 градусов тепла.

По Барнаулу — переменная облачность, ветер юго-восточный, 5—10 метров в секунду. Температура 17—19 градусов тепла.

По краю на 20—21 апреля — облачная погода, с прояснениями, местами дождь, во второй половине периода преимущественно без осадков, ветер южный, 7—12 метров в секунду. Температура ночью 3—8 градусов тепла, во второй половине периода 0—5 градусов, днем — 11—16 градусов тепла, во второй половине периода 14—19 градусов тепла.

Уровень воды реки Оби у города Барнаула 472 сантиметра над 0 графика водпоста. Температура воды 0,4 градуса. На реке средний ледоход.

ВНИМАНИЮ ВЛАДЕЛЬЦЕВ ЛОДОК!

В воскресенье, 21 апреля в 10 часов утра состоится собрание владельцев лодок Барнаульского лодочного причала № 1.

ТУРИСТСКИМИ МАРШРУТАМИ

Барнаульское бюро путешествий и экскурсий ПРИГЛАШАЕТ совершить путешествие на туристском поезде по городам Западной Украины:

БАРНАУЛ—ОМСК—ЧЕЛЯБИНСК—ЛЬВОВ—УЖГОРОД — МУКАЧЕВО — РАХОВ — ЯРЕМЧА — ЧЕРНОВЦЫ — ХАРЬКОВ — БАРНАУЛ.

Поезд отправляется 29 мая, возвращается 16 июня.
Стоимость путевки 198 руб.
В стоимость входит: проезд в купированном вагоне в оба конца, трехразовое питание, экскурсионное обслуживание по плану.

ВАС ЖДЕТ ИНТЕРЕСНОЕ ПУТЕШЕСТВИЕ:
В ГОРОД-КУРОРТ СОЧИ с 27 апреля с пребыванием в Сочи 20 дней. Стоимость путевки 210 руб. Проезд до Сочи поездом.
В ГОРОДА-ГЕРОИ:
КИЕВ с 7 и 29 мая. Стоимость путевки 140 руб. Пребывание в Киеве 10 дней. Проезд до Киева самолетом.
СЕВАСТОПОЛЬ со 2, 15, 28 мая на 12 дней. Стоимость путевки 140 руб. Проезд до Севастополя поездом.
НА ЧЕРНОЕ МОРЕ:
В город-курорт **БЕЛГОРОД-ДНЕСТРОВСКИЙ** с 17 мая и 6 июня на 20 дней. Стоимость путевки 175 руб. Проезд поездом.
В **БАТУМИ** с 5 и 25 мая, на 20 дней. Стоимость путевки 200 руб. Проезд поездом.
В город-курорт **АЛУПКУ** с 5 и 25 мая на 20 дней. Стоимость путевки 180 руб. Проезд поездом.
ДОРОГИЕ ДРУЗЬЯ! В свой отпуск путешествуйте, познавайте свою Родину.
Путевки вы можете приобрести по адресу: г. Барнаул, пр-т Ленина, 81. Бюро путешествий. Тел. 2-22-49, 5-31-27.

ТИПОГРАФИИ ИЗДАТЕЛЬСТВА «АЛТАЙСКАЯ ПРАВДА» требуются:

ЛИНОТИПИСТЫ, ЭЛЕКТРОКАРЩИКИ, СЛЕСАРИ, ЭЛЕКТРИКИ, ПРИЕМЩИКИ ГАЗЕТ, РАЗМОТЧИКИ БУМАГИ.

Обращаться: ул. Короленко, 105, в отдел кадров. Телефон 5-52-57.

ТИПОГРАФИЯ ИЗДАТЕЛЬСТВА «АЛТАЙСКАЯ ПРАВДА» приглашает на работу МАЛЯРА.

Обращаться: ул. Короленко, 105, в отдел кадров. Телефон 5-52-57.

ШИПУНОВСКИЙ ССК треста «Промстройматериалов» приглашает для работы на заводе железобетонных изделий: **главного инженера, формовщиков, газоэлектросварщиков, машинистов котлов, операторов** дозировочных установок и склада заполнителей, **стропальщиков, кочегаров.**

Оклад главного инженера 204 руб. в месяц, плата рабочим — сдельно-прогрессивная.

Одиноким предоставляется общежитие, семейным в течение года — благоустроенные квартиры.

АДРЕС ПРЕДПРИЯТИЯ: Алтайский край, р. п. Шипуново, завод железобетонных изделий. Телефон 6.06.

За справками обращаться: г. Барнаул-99, пр. Социалистический, 109 (5-й этаж). Трест «Промстройматериалов».

Октябрьский райком КПСС, исполком районного Совета депутатов трудящихся и педагогический коллектив ГПТУ-12 имени 50-летия ВЛКСМ с прискорбием извещают о преждевременной смерти члена КПСС с 1918 года, персонального пенсионера республиканского значения, заслуженного учителя РСФСР, старейшего председателя уличного комитета

ЛУКЬЯНОВА
Сергея Ивановича

и выражают глубокое соболезнование семье и близким покойного.

НАШ АДРЕС И ТЕЛЕФОНЫ: г. Барнаул, 656099, ул. Короленко, 105.

Приемная: 5-49-56; заместители редактора 5-48-37, 5-43-54; ответственный секретарь 5-52-34; заместители отв. секретаря 5-51-13. ОТДЕЛЫ: партийной жизни 5-53-11; пропаганды и агитации 5-50-92; советского строительства и быта 5-51-73, сельского хозяйства 5-46-73, 5-54-64; промышленности и транспорта 5-52-63, 5-46-12; строительства 5-49-54; культуры и учебных заведений 5-50-82; информации и спорта 5-46-92; писем 5-54-12, 5-48-71; фотокорреспонденты 5-37-44; стенографистка 5-45-62; отдел объявлений 5-53-62. Общественная приемная работает с 10 до 14 часов (кроме субботы и воскресенья). Телефон 5-57-62.

Типография издательства «Алтайская правда» Алтайского крайкома КПСС.

АГ 08156. 50.300
Заказ № 3060.
Тираж 230.000 экз.