ПРОЛЕТАРИИ ВСЕХ СТРАН, СОЕДИНЯЙТЕСЬ!

АЛТАЙСКАЯ ПРАВДА

Орган Алтайского краевого комитета КПСС и краевого Совета депутатов трудящихся

№ 31 (15842) • СРЕДА, 6 ФЕВРАЛЯ 1974 ГОДА • Газета выходит с 12 августа 1917 г. • Цена 2 коп.

СОВЕТСКО-КУБИНСКАЯ ДЕКЛАРАЦИЯ

По приглашению Первого секретаря Центрального Комитета Коммунистической партии Кубы, Премьер-Министра Революционного правительства Республики Куба Фиделя Кастро Рус Генеральный секретарь Центрального Комитета Коммунистической партии Советского Союза Леонид Ильич Брежнев находился с 28 января по 3 февраля 1974 года с официальным дружественным визитом на Кубе.

Первый визит Генерального секретаря ЦК КПСС в первую страну Латинской Америки, которая строит социализм, вызвал живое проявление революционного энтузиазма и товарищеской солидарности со стороны кубинских трудящихся, ознаменовал собой новый важный этап в развитии советско-кубинской дружбы. В эти дни нашли свое новое яркое выражение нерушимое единство и товарищеская солидарность, объединяющие СССР и Кубу, были намечены пути дальнейшего углубления братского сотрудничества между ними. Обмен опытом внутреннего развития обеих стран был полезным и ценным. Руководители Советского Союза и Кубы заявляют о полном единстве своих взглядов в отношении современного положения в мире и задач внешней политики социалистических государств, политики защиты свободы, независимости и суверенных прав государств и народов, укрепления мира и международного сотрудничества.

УВЕРЕННОЙ ПОСТУПЬЮ ПО ПУТИ СОЦИАЛИЗМА И КОММУНИЗМА

Коммунистическая партия Кубы высоко ценит историческое значение созидательной деятельности Коммунистической партии Советского Союза и всего советского народа по выполнению решений XXIV съезда КПСС.

Успешное завершение третьего, решающего года пятилетки выводит советскую экономику — экономику развитого социализма — на новые рубежи. Перевыполнены плановые задания 1973 года по выпуску промышленной продукции, по росту производительности труда — самого важного показателя эффективности общественного производства. В стране созданы новые крупные промышленные комплексы, успешно осваиваются вновь открытые месторождения природных богатств.

Принятые КПСС и Советским правительством меры в области развития сельского хозяйства привели к значительному росту сельскохозяйственной продукции. В истекшем году собран самый высокий урожай зерновых, хлопка и ряда других культур.

В центре деятельности КПСС по руководству народным хозяйством стоят вопросы нового подъема всей советской экономики на основе широкого внедрения достижений научно-технической революции, совершенствования системы планирования и управления. Планомерно осуществляется обширная программа повышения благосостояния советского народа.

Испытанным методом мобилизации творческих сил народа на достижение выработанных партией целей является развертывание всенародного социалистического соревнования. Досрочное выполнение плановых заданий, встречные планы, активная и инициативная борьба трудящихся за повышение производительности труда, за высокое качество продукции — все это делает Страну Советов еще сильнее, помогает решению всемирно-исторической задачи построения коммунизма.

Кубинский народ горячо приветствует успехи братского советского народа. Укрепление экономической и оборонной мощи СССР, успехи в создании материально-технической базы коммунизма имеют огромное международное значение. Достижения СССР вдохновляют другие страны социализма, придают новые силы всем, кто отстаивает дело свободы, демократии, национальной независимости и социального прогресса, создают все более прочную материальную основу для борьбы за мир и безопасность народов.

Коммунистическая партия Советского Союза, советский народ высоко ценят успехи кубинского народа, сплотившегося вокруг своей Коммунистической партии, в осуществлении великой задачи построения социалистического общества — общества, свободного от эксплуатации, управляемого самими трудящимися на благо всего трудового народа.

Глубокие социально-экономические преобразования и огромный прогресс в культурном строительстве не только коренным образом изменили жизнь кубинского народа, но и стали вдохновляющим примером для многих других народов, борющихся за национальное освобождение и социальный прогресс.

Принципиальное значение имеет проводимая в настоящее время работа по совершенствованию организационной структуры Коммунистической партии Кубы, укреплению партийных рядов, по подготовке съезда партии, по развитию социалистической государственности, централизованного планирования, воспитанию широких масс народа в духе идей марксизма-ленинизма.

Широко отмечавшиеся недавно 20-летие героического штурма казармы Монкада и 15-летие победы кубинской революции явились фактически всенародным смотром достижений Кубы в экономическом, социальном и культурном строительстве. Политической активизации и росту трудовой активности рабочего класса и всех трудящихся Кубы способствовал XIII съезд кубинских профсоюзов.

Все это красноречиво говорит о том, что Куба живет кипучей политической и хозяйственной жизнью, что коммунисты Кубы высоко несут славное знамя революционных традиций кубинского народа, что кубинская социалистическая революция вступила в новый этап своего развития, закрепляя и углубляя достигнутые успехи.

КРЕПНЕТ И РАЗВИВАЕТСЯ БРАТСКАЯ ДРУЖБА МЕЖДУ СОВЕТСКИМ СОЮЗОМ И КУБОЙ

Советский Союз и Куба убеждены в том, что нерушимая дружба и братское сотрудничество советского и кубинского народов, коммунистических партий Советского Союза и Кубы отвечают коренным интересам обеих стран, всего социалистического содружества, интересам мира и международной безопасности. Они исполнены решимости, руководствуясь принципами социалистического интернационализма, в духе полного равноправия и взаимного уважения суверенитета всемерно укреплять и развивать советско-кубинскую дружбу — ценнейшее достояние народов обеих стран, спаянных общностью социального строя и единством целей в мирном строительстве социализма и коммунизма.

Будет делаться все, чтобы народы Советского Союза и Кубы лучше знали жизнь, культуру, общественно-политический, хозяйственный и научно-технический опыт друг друга, чтобы непрерывно ширилось советско-кубинское сотрудничество по линии компартий, государственных органов, профсоюзов, молодежных, женских и иных массовых организаций, контакты между представителями различных слоев населения обеих стран.

Будет постоянно развиваться и совершенствоваться экономическое, торговое и научно-техническое сотрудничество двух стран на планомерной, долговременной основе, исходя, в частности, из экономических соглашений, подписанных в 1972 году. Особое внимание будет уделено повышению эффективности экономического сотрудничества.

Будут расширены сотрудничество между советскими и кубинскими плановыми органами, между министерствами и ведомствами обеих стран, непосредственные связи между советскими и кубинскими производственными коллективами.

В соответствии с соглашениями между двумя правительствами Советский Союз будет оказывать содействие социалистической Кубе в развитии индустрии, механизации сельского хозяйства, подготовке квалифицированных кадров для различных отраслей кубинской экономики.

Будут поощряться контакты и конструктивное сотрудничество советских и кубинских научно-исследовательских учреждений, учебных заведений, творческих союзов.

Генеральный секретарь ЦК КПСС от имени Коммунистической партии Советского Союза, Советского государства и всего советского народа подтвердил готовность Советского Союза и впредь оказывать Кубе содействие и поддержку в построении новой жизни.

Первый секретарь ЦК КП Кубы от имени Коммунистической партии Кубы, Революционного правительства и всего кубинского народа выразил самую глубокую благодарность Стране Советов за интернациональную солидарность, за братскую помощь Кубе во всех областях строительства социалистического общества.

КОММУНИСТЫ СССР И КУБЫ В ЕДИНОМ СТРОЮ В БОРЬБЕ ЗА ОБЩЕЕ ДЕЛО

Глубочайшую основу нерушимой советско-кубинской дружбы составляет всесторонне братское сотрудничество между КПСС и Компартией Кубы — двумя революционными марксистско-ленинскими партиями, посвятившими всю свою деятельность борьбе за счастье трудового народа, за построение социалистического и коммунистического общества. Развитие этого сотрудничества КПСС и Компартии Кубы рассматривают как задачу первостепенного значения.

КПСС и Компартия Кубы будут неуклонно расширять и совершенствовать свое сотрудничество на всех уровнях, регулярно обмениваться делегациями партийных работников, укреплять контакты между партийной печатью, всемерно расширять обмен опытом социалистического и коммунистического строительства.

В современных условиях незатихающей идеологической борьбы на мировой арене, постоянных попыток реакционной пропаганды окружить страны социализма дымовой завесой клеветы, извратить перед народами своих стран правду о социализме, чтобы таким образом отвлечь внимание от нарастающего внутреннего кризиса капиталистической системы, обе братские партии подчеркивают необходимость неустанно и эффективно разоблачать клеветников, давать решительный отпор любым формам идеологической диверсии антисоциалистических сил, широко информируя мировую общественность о жизни социалистических стран.

КПСС и КП Кубы неуклонно выступают за дальнейшее сплочение международного коммунистического и рабочего движения. Они будут и впредь активно противодействовать любым попыткам противопоставить друг другу отдельные отряды мирового революционного авангарда, расчленить союз сил, выступающих за социальный прогресс, национальное освобождение народов и прочный мир. Обе партии непримиримы в отношении как правого, так и «левого» ревизионизма, гегемонистских и шовинистических тенденций, противоречащих интернационалистскому курсу, коллективно выработанному коммунистическими и рабочими партиями. Укрепление единства рядов мирового коммунистического движения на основе марксизма-ленинизма было и остается залогом успешного развития и углубления всего революционного процесса.

ЗА ПРОЧНЫЙ МИР, БЕЗОПАСНОСТЬ И СВОБОДУ НАРОДОВ

Прошло полвека с тех пор, как не стало В. И. Ленина, гениального учителя и вождя трудящихся всего мира, проложившего человечеству путь к социализму. Ход международных событий и поныне дает все новые и новые подтверждения правоты ленинского анализа основных тенденций мирового развития.

Мир движется именно в том направлении, как предвидел Ленин.

Неуклонно растут мощь мировой социалистической системы и ее влияние на ход международных событий. Исторические победы одержала национально-освободительная борьба народов. Под ее напором рвутся теперь и цепи неоколониализма, которыми империалисты пытаются заменить былые колониальные порядки. Как никогда наглядно происходит в наши дни дальнейшее обострение всеобщего кризиса капитализма. Небывалые по масштабам и остроте противоречия — политические и экономические — потрясают мир капитала.

СССР и Куба приветствуют тот факт, что в результате общего изменения соотношения сил в пользу социализма, под влиянием согласованной политики стран социалистического содружества, активных действий всех прогрессивных и миролюбивых сил в международной обстановке происходит поворот от «холодной войны» к разрядке напряженности, все более прочному утверждению в практике международных отношений принципов мирного сосуществования государств с различным общественным строем.

Советский Союз и Куба считают центральной задачей своей внешней политики всемерно способствовать дальнейшему укреплению могущества и сплоченности содружества социалистических государств, развитию тесного сотрудничества между ними — важного фактора дальнейшего роста их экономического и политического потенциала. Они исходят из того, что могущество мирового социализма, единство и солидарность стран социалистического содружества, спаянного нерушимыми узами братства, бескорыстной взаимной помощи и поддержки, представляют собой в нашу эпоху главную революционную силу, оказывающую определяющее влияние на ход мирового общественного развития.

Советский Союз и Куба придают большое значение как совершенствованию уже сложившихся форм двусторонних и многосторонних связей, так и постоянному поиску новых путей и направлений сотрудничества братских стран в политической, экономической и других областях. Они намерены и впредь уделять неослабное внимание вопросам социалистической экономической интеграции, всемерно содействовать претворению в жизнь Комплексной программы и других мероприятий, вырабатываемых в этих целях в рамках Совета Экономической Взаимопомощи.

Советский Союз и Куба решительно осуждают любые акты империалистической агрессии, ставящие под угрозу жизнь и мирный труд народа. Они торжественно заявляют о своей непоколебимой приверженности делу укрепления всеобщего мира. Мир является важнейшей предпосылкой решения кардинальных проблем современности и дальнейшего общественного прогресса.

Социалистическим странам мир обеспечивает благоприятные условия для строительства социализма и коммунизма; народам, ведущим национально-освободительную борьбу, — широкие возможности для укрепления политической независимости, достижения экономической самостоятельности, ликвидации колониальных и расистских режимов; трудящимся капиталистических стран — облегчает борьбу против эксплуатации, за свои законные права.

Только прочный, демократический, справедливый мир, опирающийся на принципиальный отказ от решения военными средствами споров и разногласий между государствами, предполагающий строгое уважение суверенитета всех государств, исключающий всякое вмешательство в их внутренние дела, создает условия для подлинного равноправного, плодотворного сотрудничества между народами. Мир неделим, он должен быть обеспечен всем странам, независимо от их размеров, экономической и военной мощи, социального строя.

Коммунистическая партия и Революционное правительство Кубы подчеркивают огромное международное значение целеустремленного внешнеполитического курса Советского Союза, успешного претворения в жизнь Программы мира, выработанной XXIV съездом КПСС. Компартия и правительство Кубы полностью солидарны с принципиальной, последовательно классовой внешней политикой КПСС и Советского государства.

Коммунистическая партия Советского Союза и Советское правительство высоко ценят, что ЦК КП Кубы и Революционное правительство Республики Куба своей активной внешней политикой способствуют достижению общих целей, которые ставят перед собой страны социалистического содружества на международной арене. Международный авторитет социалистической Кубы неуклонно растет.

Событием исторического значения стала победа героического вьетнамского народа в борьбе с империалистической агрессией и заключение соглашения о прекращении войны и восстановлении мира во Вьетнаме. Это — победа несгибаемого мужества народа, сражающегося за свою свободу, и вместе с тем победа международной солидарности сил социализма, всех свободолюбивых, антиимпериалистических сил, всех сторонников мира и справедливости. Советский Союз и Куба вновь подтверждают свою интернациональную солидарность с народом Вьетнама. Они будут и далее укреплять братское сотрудничество с Демократической Республикой Вьетнам, оказывать ей необходимую помощь и содействие в восстановлении национальной экономики, в строительстве социализма. Они заявляют также о полной поддержке Временного революционного правительства Республики Южный Вьетнам, выражающего интересы южновьетнамского населения. СССР и Куба осуждают саботаж парижского соглашения, действия тех сил, которые мешают народу Вьетнама свободно осуществить свои национальные чаяния. Они солидарны с заявлениями правительства ДРВ и ВРП РЮВ, требующими неукоснительного выполнения парижского соглашения всеми его участниками.

Советский Союз и Куба положительно оценивают соглашение о восстановлении мира и достижении национального согласия в Лаосе, вновь заявляют о своей солидарности с борьбой камбоджийских патриотов. Они поддерживают предложения правительства КНДР о мирном демократическом объединении страны и требования корейского народа о полном выводе иностранных войск с Юга Кореи.

Советский Союз и Куба выступают с единых позиций в поддержку национально-освободительной борьбы арабских народов против агрессии Израиля. Сделаны первые шаги в сторону практической ликвидации существующего на Ближнем Востоке очага опасной напряженности, прекращены военные действия, начала работу мирная конференция в Женеве. Это шаги в правильном направлении, в направлении к цели, за которую социалистические страны и другие миролюбивые государства борются в течение многих лет, поддерживая справедливое дело арабских народов.

Речь пока идет о частичных мерах, которые не охватывают всей зоны конфликта. Дело теперь в том, чтобы стало реальностью радикальное мирное урегулирование ближневосточного конфликта, несущее безопасность всем государствам, всем народам этого района. Советский Союз и Куба со всей силой подчеркивают, что это предполагает полный вывод израильских войск со всех арабских территорий, оккупированных в 1967 году, обеспечение законных прав арабского народа Палестины. В ином случае положение на Ближнем Востоке будет по-прежнему чревато опасными взрывами.

Советский Союз и Куба с глубоким удовлетворением отмечают, что согласованные действия стран социалистического содружества приводят ко все более существенным сдвигам в направлении разрядки и налаживания мирного сотрудничества в Европе. Это отвечает интересам всех европейских народов, народов других континентов, дела мирового социализма.

Важным общим завоеванием социалистических государств явилась окончательная ликвидация организованной империалистическими силами блокады ГДР. Международно-правовое признание Германской Демократической Республики — первого государства немецких рабочих и крестьян — стало безоговорочным. Недавний договор между ЧССР и ФРГ закрепляет ликвидацию позорного мюнхенского диктата.

Советский Союз и Куба считают очень важным для дела всеобщего мира, чтобы было успешно доведено до конца совещание по безопасности и сотрудничеству в Европе, которое призвано заложить более прочную базу для развития отношений мирного сосуществования и сотрудничества между всеми европейскими государствами. При наличии доброй воли всех участников эта акция может и должна завершиться принятием весомых решений, которые направили бы ход европейских событий в надежное русло мира и сотрудничества. Новым полезным шагом в том же направлении могут явиться конкретные решения о сокращении вооруженных сил и вооружений в Центральной Европе, о чем сейчас ведутся переговоры в Вене.

Крупным шагом по пути к укреплению мира на всей нашей планете явилось бы обеспечение устойчивого мира и прочного добрососедства в отношениях между всеми азиатскими государствами. Поэтому Республика Куба разделяет озабоченность Советского Союза и поддерживает усилия его внешней политики по созданию коллективной безопасности в Азии.

Позитивные сдвиги в международных отношениях происходят в условиях непрекращающегося противоборства между двумя общественными системами. Природа империализма не изменилась, в мире продолжают действовать агрессивные и реакционные силы, которые противятся международной разрядке, ратуют за наращивание военных приготовлений, пытаются сеять недоверие и вражду между народами.

Именно под влиянием этих сил затягивается практическое решение ряда назревших вопросов, воздвигаются искусственные препятствия на общеевропейском совещании и на переговорах в Вене, изобретаются «условия», которые означают не что иное, как попытку вмешательства во внутренние дела социалистических стран. В Соединенных Штатах Америки активизируются противники разрядки, сторонники возврата «холодной войны». Сейчас они сосредоточивают свои усилия на том, чтобы попытаться сорвать начавшуюся нормализацию советско-американских отношений, которая представляет собой важное звено общего процесса ослабления военной опасности и развития мирного равноправного сотрудничества между государствами.

Верные ленинскому принципу мирного сосуществования, Советский Союз и Куба решительно осуждают любые попытки агрессивных и реакционных кругов вновь толкнуть человечество к обострению международной напряженности, к балансированию на грани войны.

Советский Союз и Куба выступают за то, чтобы в Латинской Америке, как и в других районах мира, прочно утвердились в отношениях между государствами принципы равноправия, уважения суверенитета и территориальной целостности, отказа от применения силы или угрозы силой. СССР и Куба решительно осуждают империалистическую политику вмешательства во внутренние дела народов Латинской Америки.

Советский Союз решительно требует прекратить экономическую и политическую блокаду и другие враждебные действия, осуществляемые против социалистической Кубы. Он вновь заявляет, что считает требование Республики Куба о безусловной ликвидации находящейся на ее территории американской военно-морской базы Гуантанамо законным и справедливым и полностью поддерживает это требование.

СССР и Куба гневно осуждают массовый террор, преследования и казни патриотов, осуществляемые фашистской военной хунтой в Чили. Они заявляют о своей полной солидарности с чилийскими патриотами, борющимися против кровавой реакционной диктатуры. Советский и кубинский народы вместе со всеми прогрессивными силами мира требуют свободы товарищу Луису Корвалану и другим жертвам террора чилийской хунты, требуют немедленного прекращения кровопролития и произвола.

Временное поражение не ослабит воли чилийского народа к борьбе за достижение подлинной независимости и демократии.

Верные принципам пролетарского интернационализма, Советский Союз и Куба вновь подтверждают свою горячую солидарность с народами Латинской Америки, ведущими справедливую борьбу за национальное освобождение, за укрепление политической и экономической независимости и социальный прогресс.

СССР и Куба приветствуют развитие и укрепление связей латиноамериканских государств со странами социализма. Они убеждены, что более активное участие независимых стран Латинской Америки в международной жизни явится существенным вкладом в дело мира и сотрудничества государств.

В последние годы важную роль в мировой политике стало играть движение неприсоединения. СССР и Куба высоко ценят антиимпериалистическую направленность политики неприсоединившихся стран, их стремление содействовать разрядке международной напряженности и упрочению мира во всем мире. В этом плане стороны отдают должное решениям IV конференции глав государств и правительств неприсоединившихся стран, состоявшейся в Алжире.

Выражая солидарность народов Советского Союза и Кубы с народами Азии и Африки, борющимися за свободу и независимость, КПСС и КП Кубы заявляют:

— позорная система колониализма во всех его формах и проявлениях должна быть ликвидирована окончательно и навсегда. Решение ООН о предоставлении независимости колониальным странам и народам должно быть претворено в жизнь полностью.

— Народы Анголы и Мозамбика имеют полное право на солидарность всех свободолюбивых сил в своей справедливой борьбе за свободу и независимость.

— Долг всех искренних сторонников прогресса и демократии — оказать полную поддержку борьбе народов Намибии, Зимбабве и Южной Африки против расистских режимов.

— Молодая Республика Гвинея-Бисау, борющаяся за укрепление своей независимости, должна получить широкое международно-правовое признание.

Советский Союз и Куба последовательно и неуклонно выступают за прекращение гонки вооружений, навязанной милитаристскими кругами, за всеобщее и полное разоружение, охватывающее как ядерное оружие, так и обычные виды вооружений. Важную роль в этом деле призвана сыграть всемирная конференция по разоружению. Настало время приступить к практической подготовке созыва такой конференции.

В условиях, когда гонка ядерных вооружений еще не остановлена, важно добиться обязательства всех государств о неприменении силы в международных отношениях и одновременном запрещении навечно применения ядерного оружия. Вызывает удовлетворение, что советское предложение, направленное на достижение этой цели, было принято XXVII сессией Генеральной Ассамблеи ООН.

КПСС и Компартия Кубы, Советский Союз и Республика Куба полны решимости вместе с другими братскими странами и партиями добиваться дальнейших положительных сдвигов в международной обстановке, придания им необратимого характера. Интересы народов требуют, чтобы разрядка международной напряженности была закреплена конкретными мерами по развитию мирного взаимополезного сотрудничества между государствами.

* * *

Советско-кубинская дружба прочна и нерушима. Коммунистическая партия Советского Союза и Коммунистическая партия Кубы, связанные единством целей и взглядов, непоколебимой верностью марксизму-ленинизму и социалистическому интернационализму, и впредь будут делать все необходимое для углубления всестороннего советско-кубинского сотрудничества на благо народов двух стран, социалистического содружества, дела мира и коммунизма.

Генеральный секретарь Центрального Комитета Коммунистической партии Советского Союза
Л. БРЕЖНЕВ

Первый секретарь Центрального Комитета Коммунистической партии Кубы, Премьер-Министр Революционного правительства Республики Куба
ФИДЕЛЬ КАСТРО РУС

Гавана, 2 февраля 1974 года.

УВЕРЕННЫЙ ШАГ ПЯТИЛЕТКИ

ИТОГИ ВЫПОЛНЕНИЯ ГОСУДАРСТВЕННОГО ПЛАНА РАЗВИТИЯ НАРОДНОГО ХОЗЯЙСТВА РСФСР В 1973 ГОДУ

Претворяя в жизнь решения XXIV съезда КПСС, широко развернув социалистическое соревнование за досрочное выполнение плановых заданий третьего, решающего года пятилетки, трудящиеся Российской Федерации добились в 1973 году новых успехов в развитии экономики и культуры республики, повышении жизненного уровня населения. Об этом говорится в сообщении Центрального Статистического Управления при Совете Министров РСФСР.

Годовой план и социалистические обязательства по основным показателям выполнены.

Прирост промышленного производства по сравнению с 1972 годом составил 7,3 процента при годовом плане 6 процентов. Перевыполнен годовой план по объему реализации и производству большинства важнейших видов продукции. Выполнен план по производительности труда, себестоимости промышленной продукции и прибыли. Производительность труда за год возросла на 6,1 процента, прибыль — на 11 процентов.

Прирост продукции по отдельным отраслям промышленности составил: электроэнергетика — 6 процентов, топливная промышленность — 6 процентов, черная и цветная металлургия — 7 процентов, химическая и нефтехимическая промышленность — 10 процентов, машиностроение и металлообработка — 12 процентов, лесная, деревообрабатывающая и целлюлозно-бумажная промышленность — 5 процентов, промышленность строительных материалов — 7 процентов, легкая промышленность — 4 процента, пищевая промышленность — 4 процента. Производство товаров культурно-бытового назначения и хозяйственного обихода увеличилось на 10 процентов.

Годовой план реализации продукции выполнен всеми промышленными министерствами РСФСР и промышленностью всех областей, краев, автономных республик, кроме Читинской области.

Вместе с тем в работе промышленности имелись и недостатки. Часть предприятий не выполнила установленных заданий по реализации продукции, росту производительности труда и накоплениям, по внедрению достижений науки и техники.

Тружениками сельского хозяйства республики в 1973 году достигнут значительный рост производства основных сельскохозяйственных продуктов. Большинство колхозов и совхозов успешно выполнили планы и социалистические обязательства по производству и продаже государству продуктов земледелия и животноводства.

Урожайность зерна в истекшем году составила 16,8 центнера с гектара, или на 3,3 центнера больше среднегодовой урожайности за предыдущую пятилетку. Валовой сбор пшеницы составил 58,5 миллиона тонн, риса — 848 тысяч тонн, кукурузы на зерно собрано 2,9 миллиона тонн.

Государственные закупки зерна составили в 1973 году 52,1 миллиона тонн. Народнохозяйственный план закупок и социалистические обязательства тружеников сельского хозяйства перевыполнены. Значительный вклад в создание государственных ресурсов внесли колхозы и совхозы Саратовской, Ростовской, Волгоградской, Воронежской, Тамбовской и Пензенской областей, Краснодарского края.

План и обязательства по закупкам картофеля перевыполнены; выполнен также народнохозяйственный план закупок овощей, плодов и ягод.

В 1973 году по сравнению с предыдущим годом увеличены запасы кормов, заготовлено больше силоса, кормовых корнеплодов, бахчевых культур, сенажа и витаминной травяной муки искусственной сушки.

Укреплялась материально-техническая база сельского хозяйства. В 1973 году капитальные вложения на развитие сельского хозяйства по всему комплексу работ составили 12,8 миллиарда рублей — на 6 процентов больше, чем в 1972 году.

В истекшем году сельскому хозяйству поставлено: 156 тысяч тракторов (в том числе 78 тысяч пахотных), 119 тысяч грузовых и специализированных автомобилей, 48 тысяч зерноуборочных комбайнов, в том числе 27 тысяч новых, более производительных — «Нива», «Колос», «Сибиряк».

Сельское хозяйство Российской Федерации получило 25 миллионов тонн минеральных удобрений и 682 тысячи тонн кормовых фосфатов. Это значительно больше, чем в 1972 году.

Грузооборот всех видов транспорта общего пользования в 1973 году составил 3,1 триллиона тонно-километров и увеличился по сравнению с 1972 годом на 7,8 процента. Прибыль по всем видам транспорта увеличилась против 1972 года на 9 процентов.

Общий объем продукции предприятий связи (почты, телеграфа, телефона, радио) увеличился на 8 процентов. Прибыль по предприятиям связи возросла на 9 процентов.

В народном хозяйстве РСФСР введены в действие основные фонды общей стоимостью 54,5 миллиарда рублей, или на 7 процентов больше, чем в 1972 году.

Вступили в строй более 200 новых крупных государственных промышленных предприятий, а также большое количество цехов и производств на действующих предприятиях.

Капитальные вложения за счет всех источников финансирования составили свыше 58,2 миллиарда рублей, в том числе государственные — 52 миллиарда рублей. План государственных капитальных вложений выполнен.

Осуществлялся дальнейший перевод строительно-монтажных организаций на новую систему планирования и экономического стимулирования. В 1973 году по новой системе работали 460 строительно-монтажных трестов, домостроительных комбинатов и других организаций.

Производительность труда в строительстве повысилась на 4,7 процента. Снижена себестоимость строительно-монтажных работ. Подрядными строительно-монтажными организациями получено прибыли на 10 процентов больше, чем в 1972 году.

Среднегодовая численность рабочих и служащих в народном хозяйстве составила 58,3 миллиона человек и увеличилась за год на 2,1 процента.

Среднемесячная денежная заработная плата рабочих и служащих в народном хозяйстве РСФСР выросла за год на 3,8 процента и составила 140,3 рубля. Заработная плата с добавлением выплат и льгот из общественных фондов потребления составила 188,5 рубля против 181,8 рубля в предыдущем году. Оплата труда колхозников возросла за год на 7,8 процента.

Выплаты и льготы, получаемые населением из общественных фондов потребления, возросли за год на 6,3 процента и составили свыше 45 миллиардов рублей. Реальные доходы в расчете на душу населения увеличились по сравнению с 1972 годом на 5,2 процента.

В сообщении ЦСУ РСФСР отмечается, что в 1973 году в больших масштабах велось жилищное и культурно-бытовое строительство. За счет средств государства, колхозов и населения введено в эксплуатацию более 1,3 миллиона квартир и индивидуальных домов общей (полезной) площадью 60,5 миллиона квадратных метров.

Дальнейшее развитие получили народное образование, наука и культура. Улучшилась медицинская помощь населению.

Численность населения РСФСР на 1 января 1974 года составила 132,9 миллиона человек.

(ТАСС).

С РАЗНЫХ МЕРИДИАНОВ

МИРОВАЯ ПЕЧАТЬ ШИРОКО ОСВЕЩАЕТ ОФИЦИАЛЬНЫЙ ДРУЖЕСКИЙ ВИЗИТ ГЕНЕРАЛЬНОГО СЕКРЕТАРЯ ЦК КПСС НА КУБУ, ПОДВОДИТ ЕГО ПЕРВЫЕ ИТОГИ. ВЕДУЩИЕ ПОЛИТИЧЕСКИЕ ОБОЗРЕВАТЕЛИ ЕДИНОДУШНО ОТМЕЧАЮТ, ЧТО УЗЫ ДРУЖБЫ И БРАТСТВА, СВЯЗЫВАЮЩИЕ СССР И РЕСПУБЛИКУ КУБА, КОММУНИСТИЧЕСКУЮ ПАРТИЮ СОВЕТСКОГО СОЮЗА И КОММУНИСТИЧЕСКУЮ ПАРТИЮ КУБЫ, В РЕЗУЛЬТАТЕ ВИЗИТА СТАЛИ ЕЩЕ БОЛЕЕ ТЕСНЫМИ И ПРОЧНЫМИ, ПЛОДОТВОРНОЕ СОВЕТСКО - КУБИНСКОЕ СОТРУДНИЧЕСТВО ВСТУПИЛО В НОВЫЙ ЭТАП.

ОТРАЖАЯ МНЕНИЕ МИРОВОЙ ОБЩЕСТВЕННОСТИ, ЗАРУБЕЖНАЯ ПРЕССА ПОДЧЕРКИВАЕТ, ЧТО ВИЗИТ Л. И. БРЕЖНЕВА НА КУБУ СТАЛ ВАЖНЫМ ВКЛАДОМ В ДЕЛО УПРОЧЕНИЯ ВСЕОБЩЕГО МИРА.

ДРУЖЕСКАЯ ВСТРЕЧА В КРЕМЛЕ

4 февраля член Политбюро ЦК КПСС, Председатель Совета Министров СССР А. Н. Косыгин принял в Кремле посла Демократической Республики Вьетнам в СССР Во Тхук Донга и временного поверенного в делах Республики Южный Вьетнам в СССР Као Ван Хунга, которые передали тексты заявлений правительства ДРВ и ВРП РЮВ в связи с первой годовщиной подписания Парижского соглашения по Вьетнаму.

Во Тхук Донг и Као Ван Хунг подчеркнули решимость своих правительств добиваться точного и неукоснительного выполнения положений Парижского соглашения о прекращении войны и восстановлении мира во Вьетнаме всеми подписавшими этот документ сторонами.

А. Н. Косыгин подтвердил неизменный характер позиции Советского Союза, выступающего в поддержку усилий правительства Демократической Республики Вьетнам и Временного революционного правительства Республики Южный Вьетнам, направленных на обеспечение строгого выполнения достигнутой в Париже договоренности.

В СОВЕТЕ МИНИСТРОВ РСФСР и ВЦСПС

Совет Министров РСФСР и Всесоюзный Центральный Совет Профессиональных Союзов признали победителями во Всероссийском социалистическом соревновании работников промышленности, строительства и транспорта за досрочное выполнение народнохозяйственного плана на 1973 год и наградили Красными знаменами Совета Министров РСФСР и ВЦСПС с вручением дипломов и денежных премий следующие автономные республики, края и области:

Кабардино-Балкарскую АССР, Коми АССР, Татарскую АССР, Тувинскую АССР, Алтайский край, Красноярский край, Ставропольский край, Хабаровский край, Брянскую область, Волгоградскую область, Калининградскую область, Камчатскую область, Липецкую область, Орловскую область, Псковскую область, Рязанскую область, Ярославскую область.

В НЕРУШИМОМ СОЮЗЕ

ЧЕЧЕНО-ИНГУШСКОЙ АССР ВРУЧЕН ОРДЕН ДРУЖБЫ НАРОДОВ

ГРОЗНЫЙ. (ТАСС). К знамени Чечено-Ингушской АССР рядом с орденами Ленина и Октябрьской Революции прикреплен орден Дружбы народов. Этой высокой награды республика удостоена за большой вклад в укрепление братской дружбы и сотрудничества советских народов, большие успехи в экономическом, социально-политическом и культурном строительстве и в ознаменование 50-летия Союза Советских Социалистических Республик.

4 февраля совместное торжественное заседание областного комитета КПСС и Верховного Совета Чечено-Ингушской АССР открыл Председатель Президиума Верховного Совета республики Х. Х. Боков.

С воодушевлением был избран почетный президиум в составе Политбюро ЦК КПСС во главе с Генеральным секретарем ЦК КПСС товарищем Л. И. Брежневым.

С речью к собравшимся обратился заместитель Председателя Совета Министров СССР Н. К. Байбаков. От имени Центрального Комитета КПСС, Президиума Верховного Совета СССР, Совета Министров СССР и лично Генерального секретаря ЦК КПСС товарища Л. И. Брежнева он горячо и сердечно поздравил всех трудящихся республики с награждением Чечено-Ингушской АССР орденом Дружбы народов. Награждение республики, — подчеркнул оратор, — это яркое свидетельство высокой оценки Центральным Комитетом КПСС и Советским государством больших заслуг трудящихся Чечено-Ингушетии в создании и укреплении братской дружбы и сотрудничества советских народов.

Н. К. Байбаков зачитал Указ Президиума Верховного Совета СССР о награждении Чечено-Ингушской АССР орденом Дружбы народов и под бурные аплодисменты собравшихся прикрепил высокую награду к знамени республики. Он пожелал рабочему классу, колхозному крестьянству, интеллигенции, всем трудящимся Чечено-Ингушетии новых замечательных успехов в борьбе за выполнение решений XXIV съезда КПСС и заданий пятилетки.

С ответной речью выступил первый секретарь Чечено-Ингушского обкома КПСС Герой Социалистического Труда С. С. Апряткин. Он выразил Центральному Комитету КПСС, Президиуму Верховного Совета СССР и Советскому правительству глубокую благодарность коммунистов, всех трудящихся республики за высокую награду. Братская дружба народов нашей Родины, отметил оратор, подняла Чечено-Ингушетию к высотам социалистического общества, она даровала нам окрыляющее чувство единой семьи, имя которой — великий, могучий и нераздельный советский народ. И в этом — еще один убедительный пример торжества ленинской национальной политики. Коммунисты, все труженики социалистической Чечено-Ингушетии, заверил С. С. Апряткин, воодушевленные высокой наградой Родины, будут и впредь свято хранить великую дружбу советских народов, отдадут все силы, знания и энергию претворению в жизнь ленинских заветов, планов коммунистического строительства.

Выступившие на заседании старший оператор Грозненского нефтеперерабатывающего завода имени Ленина Герой Социалистического Труда Н. И. Ведерников, звеньевой-кукурузовод совхоза «Лермонтовский» Б. Г. Матаев, заслуженная учительница РСФСР Л. А. Татиева, студентка Чечено-Ингушского государственного университета Л. Н. Шилова выразили сердечную признательность партии и правительству за высокую награду, заявили о твердой решимости трудящихся республики внести достойный вклад в общенародную борьбу за успешное выполнение заданий четвертого, определяющего года и всей пятилетки в целом.

Участники торжественного заседания с большим подъемом приняли приветственное письмо Центральному Комитету КПСС, Президиуму Верховного Совета СССР и Совету Министров СССР.

ВСТРЕЧА А. А. ГРОМЫКО с Г. КИССИНДЖЕРОМ

ВАШИНГТОН. 5 ФЕВРАЛЯ. (ТАСС). ЧЛЕН ПОЛИТБЮРО ЦК КПСС, МИНИСТР ИНОСТРАННЫХ ДЕЛ СССР А. А. ГРОМЫКО ВСТРЕТИЛСЯ ВЧЕРА С ГОСУДАРСТВЕННЫМ СЕКРЕТАРЕМ США Г. КИССИНДЖЕРОМ. МЕЖДУ НИМИ СОСТОЯЛСЯ ОБМЕН МНЕНИЯМИ ПО ШИРОКОМУ КРУГУ ВОПРОСОВ, ПРЕДСТАВЛЯЮЩИХ ВЗАИМНЫЙ ИНТЕРЕС.

ФИНАНСОВОЙ ПОМОЩИ НЕ БУДЕТ

ГААГА, 5 февраля. (ТАСС). Правительство Голландии не намерено оказывать финансовую помощь чилийскому военному режиму. Об этом заявил, выступая на собрании членов Партии труда, министр по делам помощи развивающимся странам И. П. А. Пронк. Выделенные ранее Голландией средства в фонд помощи развития Чили заблокированы после переворота и не будут переданы чилийским властям, указал министр.

ЕДИНОДУШНОЕ ОДОБРЕНИЕ

КАИР, 5 февраля. (ТАСС). Постоянный секретариат Организации солидарности народов Азии и Африки (ОСНАА) провел совещание с представителями комитетов солидарности социалистических стран по вопросу подготовки к XI сессии Совета ОСНАА, которая должна состояться в Багдаде в конце марта нынешнего года. В совещании приняли участие представители ГДР, Болгарии, Венгрии, Польши, Румынии, Советского Союза и Чехословакии.

Участники совещания единодушно одобрили решения Всемирного конгресса миролюбивых сил, состоявшегося в Москве.

МОНГОЛЬСКАЯ ЭНЦИКЛОПЕДИЯ

УЛАН-БАТОР, 5 февраля. (ТАСС). Ученые МНР начали работу по созданию «Краткой монгольской энциклопедии». В ней найдут отражение история революционной борьбы и созидательного труда монгольского народа, крупные достижения МНР и других братских стран в строительстве социализма. Издание подобного типа готовится в Монголии впервые.

ЗАВЕРШАЕТСЯ ВТОРОЙ ЭТАП

КАИР. (ТАСС). 4 февраля завершился второй этап вывода израильских войск с западного берега Суэцкого канала. В 6 часов вечера по местному времени Чрезвычайные силы ООН займут 10-километровую полосу территории вдоль канала между 5 и 15 километрами к северу от города Суэца.

Как сообщают каирские газеты, полный вывод израильских войск с западного берега канала должен быть закончен к 21 февраля.

В связи с энергетическим кризисом в Голландии ограничена продажа бензина и введены карточки. Сейчас владельцы автомобилей могут получать не более 15 литров горючего в неделю. Это решение не будет отменено ранее марта.

НА СНИМКЕ: получение карточек на бензин в одном из почтовых отделений Амстердама.

Фото АНЕФО—ТАСС.

Пятилетка: ДЕНЬ ЗА ДНЕМ

ПЕРВЫЕ В СТРАНЕ

НА БАРНАУЛЬСКИЙ КОМБИНАТ ЖЕЛЕЗОБЕТОННЫХ ИЗДЕЛИЙ № 2 ПРИШЛА РАДОСТНАЯ ВЕСТЬ: решением Министерства строительства СССР и ЦК профсоюза строителей по итогам четвертого квартала минувшего года коллективу присуждено первое место в соревновании родственных предприятий страны с вручением переходящего красного знамени и денежной премии.

Четвертый год пятилетки тоже начат ударным трудом.

ТРЕТЬЕ КЛАССНОЕ

В АДРЕС БАРНАУЛЬСКОГО ВАГОНОРЕМОНТНОГО ЗАВОДА ПРИШЛА ТЕЛЕГРАММА от Министерства путей сообщения СССР. В ней — сообщение, что по итогам соревнования за четвертый квартал 1973 года ВРЗ присуждены классное место и третья денежная премия.

В этом году на счету заводчан уже 10 дополнительно отремонтированных вагонов.

ВСТРЕЧНЫЙ ПЛАН В ДЕЙСТВИИ

БОЛЕЕ ЧЕМ НА ПЯТЬ ТЫСЯЧ РУБЛЕЙ ДОПОЛНИТЕЛЬНО выпущено продукции в январе в цехах Кучукского сульфатного комбината, работающего по напряженному встречному плану.

На четыре дня раньше выполнено задание по производству бромистого железа, сульфата натрия, химического консерванта кормов, а также основной продукции комбината — сульфата натрия.

МЕСТОРОЖДЕНИЕ ПОЛИМЕТАЛЛИЧЕСКИХ РУД

ГЕОЛОГИ РУДНОАЛТАЙСКОЙ ЭКСПЕДИЦИИ ЗМЕИНОГОРСКОГО РАЙОНА ЗАКАНЧИВАЮТ РАЗВЕДЫВАТЕЛЬНЫЕ РАБОТЫ на новом месторождении полиметаллических руд — Таловском.

В этом году здесь начнется промышленное освоение еще одной природной кладовой Алтая.

ПОЗДРАВЛЯЕМ С ПРИСВОЕНИЕМ ПОЧЕТНОГО ЗВАНИЯ

Указом Президиума Верховного Совета РСФСР за заслуги в укреплении социалистической законности почетное звание заслуженного юриста РСФСР присвоено **Кувалдину** Юрию Николаевичу — прокурору Горно-Алтайской автономной области Алтайского края.

КОНФЕРЕНЦИЯ КОММУНИСТОВ ГОРНОГО АЛТАЯ

Вчера состоялась очередная, XXIX Горно-Алтайская областная партийная конференция. Ее участники подвели итоги работы коммунистов Горного Алтая по осуществлению решений XXIV съезда КПСС, наметили пути по претворению в жизнь задач, поставленных декабрьским (1973 года) Пленумом ЦК КПСС, ориентирующим на дальнейшее улучшение партийного руководства всеми участками хозяйственного и культурного строительства, совершенствование идеологической и организационно - партийной работы.

С отчетным докладом выступил первый секретарь Горно-Алтайского обкома КПСС Н. С. Лазебный. В прениях выступили: В. К. Афанасьев, первый секретарь Майминского райкома партии, В. В. Волков, первый секретарь Горно-Алтайского ГК КПСС, И. В. Рязанцев, первый секретарь Усть-Канского РК КПСС, Г. А. Бельбеков, секретарь Кош-Агачского РК КПСС, Р. Н. Жданова, доярка совхоза «Кызыл-Озекский» Майминского района, член райкома партии, партгрупорг, Л. Д. Булатова, завуч Майминской средней школы № 1, секретарь первичной партийной организации, Бабый Тужулкин, чабан совхоза «Теньгинский» Онгудайского района, делегат XXIV съезда КПСС, Л. А. Носова, каменщик городского СМУ, Н. Ч. Курматов, председатель колхоза «Искра» Онгудайского района, В. Д. Ситников, механизатор совхоза «Амурский» Усть-Коксинского района, М. Н. Пахомов, председатель Улаганского райисполкома, Б. А. Моисеенко, директор совхоза «Турочакский» Турочакского района, Р. Д. Корытова, ткачиха Горно-Алтайской ткацкой фабрики, В. И. Чаптынов, первый секретарь обкома ВЛКСМ, П. Е. Голов, первый секретарь Шебалинского райкома КПСС, Э. Н. Халаимов, секретарь парткома Акташского рудоуправления.

Делегаты избрали новый состав обкома и ревизионной комиссии, делегатов на XVII краевую партконференцию.

В работе конференции принял участие и выступил первый секретарь Алтайского крайкома партии А. В. Георгиев.

В работе конференции принял участие инструктор ЦК КПСС Н. Т. Ященко.

МОГУЧАЯ СИЛА СОЛИДАРНОСТИ

Горячий, восторженный прием оказали кубинские братья посланцу нашей партии и народа — Генеральному секретарю ЦК КПСС товарищу Л. И. Брежневу. В этом проявилась несокрушимая сила солидарности стран, строящих новую жизнь, беззаветная любовь к Стране Советов.

Итоги визита товарища Л. И. Брежнева наполняют гордостью наши сердца за нашу Родину, прибавляют силы в труде за успешное выполнение пятилетки. Они вызывают новый прилив творческой энергии. Все мои товарищи — совхозные механизаторы—трудятся в эти дни с особым подъемом. В этом залог того, что планы определяющего года и пятилетки в целом мы перевыполним.

П. КОШКИН,
Герой Социалистического Труда, заслуженный механизатор РСФСР, комбайнер совхоза «Степной».
Родинский район

* * *

С неослабевающим вниманием следили мы, хлеборобы, за визитом Генерального секретаря ЦК КПСС товарища Л. И. Брежнева в Республику Куба. Смотрели по телевизору передачи с острова Свободы и видели, с какой братской теплотой, сердечностью встречали кубинцы посланца Страны Советов. Эти встречи — яркое проявление нерушимой братской дружбы советского и кубинского народов.

Советско-кубинские государственные отношения, отношения между нашими партиями — образец нерасторжимого единства всех социалистических стран.

И мы, советские люди, верные интернациональному долгу, умножая трудом богатство нашей страны, всегда помогали и будем помогать кубинскому народу строить социализм.

Г. ПОЛУНИН,
механизатор колхоза имени Ленина.
Каменский район.

СТРОКИ ИЗ СОЦИАЛИСТИЧЕСКИХ ОБЯЗАТЕЛЬСТВ

КОЛЛЕКТИВА ОТДЕЛА ГЛАВНОГО КОНСТРУКТОРА АЛТАЙСКОГО ЗАВОДА ТРАКТОРНОГО ЭЛЕКТРООБОРУДОВАНИЯ НА 1974 ГОД

Выполнить комплекс научно-исследовательских и опытно-конструкторских работ с экономическим эффектом не менее 400 тысяч рублей.

Организовать ускоренные стендовые испытания, завершить отработку конструкторской документации, утвердить к производству конструкцию бесконтактного генератора Г306 для массовых типов тракторов, обеспечивающую уменьшение размеров и снижение материалоемкости по сравнению с серийным генератором Г304 не менее чем на 20 процентов.

Отработать конструкцию индукторного автомобильного бесконтактного генератора переменного тока повышенной надежности, для трактора «Кировец» — модификацию бесконтактного генератора Г309 мощностью 1 киловатт на номинальное напряжение 28 вольт, изготовить опытные образцы, провести лабораторные испытания и направить генераторы на эксплуатационные испытания.

Разработать конструкцию бесконтактного генератора Г310 мощностью 2 киловатта для трактора Т-330 Чебоксарского тракторного завода, изготовить опытные образцы, провести лабораторные испытания.

Выполнить комплекс специализированных исследований и испытаний по повышению надежности подшипниковых узлов тракторных генераторов.

Расширить работы по применению в тракторных генераторах элементов полупроводниковой техники, в том числе микроэлектроники; отработать конструкцию генератора Г306 со встроенным бесконтактным регулятором на интегральных схемах, позволяющим упростить схему электрооборудования трактора, повысить ее надежность и снизить материалоемкость системы электропитания в целом; решить конструкторские проблемы встраивания интегрального регулятора напряжения в генератор Г309; продолжать работы по применению в тракторных генераторах выпрямительных полупроводниковых блоков.

С целью коренного качественного совершенствования процесса проектирования новых изделий, повышения его эффективности и производительности обеспечить дальнейшее внедрение в инженерную практику вычислительной техники; разработать и внедрить программу расчета индукторных генераторов с применением созданного аналого-цифрового вычислительного комплекса; произвести электромагнитный расчет и выбрать оптимальные параметры генератора мощностью 4—5 киловатт для Челябинского тракторного завода.

Принять активное участие во внедрении в производство генератора Г309, обеспечить дальнейшую отработку технологичности и надежности его конструкции.

Подать в течение года не менее 4 заявок на изобретения и 40 рационализаторских предложений. Получить экономический эффект в сумме 15 тысяч рублей.

Вызываем на соревнование отдел главного технолога.

Обязательства обсуждены и приняты коллективом отдела.

СТРОКИ ИЗ СОЦИАЛИСТИЧЕСКИХ ОБЯЗАТЕЛЬСТВ

ГЕРОЯ СОЦИАЛИСТИЧЕСКОГО ТРУДА, СТАРШЕГО ЧАБАНА КОЛХОЗА «КЫЗЫЛ-МААНЫ» КОШ-АГАЧСКОГО РАЙОНА КЫДАТ ТЕБЕКОВОЙ НА 1974 ГОД

— сохранить взрослое поголовье и народившийся молодняк на 100 процентов;

— получить от 100 маток по 101 ягненку и козленку;

— начесать с каждой козы по 580 граммов пуха и настричь с каждой овцы по 3 килограмма шерсти.

— обучить профессии чабана свою помощницу комсомолку А. Е. Абулову. С целью повышения квалификации буду посещать занятия по зооветеринарии.

НА ГАЗЕТНЫЕ ТЕМЫ

Курс — соревнование

Перелистав подшивку бийской районной газеты «Ленинский путь», нельзя не заметить рубрик «Говорят участники соревнования», «Правофланговые соревнования», «Партийная жизнь: руководство соревнованием». Под ними печатаются материалы, в которых чувствуется трудовой ритм, творческая состязательность коллективов, решающих сложные и ответственные задачи четвертого года пятилетки.

Показательно и другое. Газета стремится тему соревнования раскрывать в полном объеме, особое внимание уделяя сравнимости результатов и распространению передового опыта. Словом, «Ленинский путь» взял верный курс — газета стремится к тому, чтобы глубоко раскрывать приемы и методы работы передовиков, ярко и убедительно рассказывать о героях труда, добиваться боевого, товарищеского соперничества между людьми. Эти важные задачи прессы, определенные постановлениями о Всесоюзном социалистическом соревновании, стали для бийских газетчиков программой их деятельности.

В прошлом году животноводы совхозов «Угреневский» и «Соколовский» выступили с призывом ко всем работникам животноводства района перевыполнить годовые планы по производству и продаже молока и мяса. Газета постоянно возвращалась к делам инициаторов, рассказывала о том, как их трудовой подъем оказывал влияние на другие коллективы. Нынче, в январе, «Ленинский путь» подвел итоги соревнования этих хозяйств. И не просто итоги. Газета вскрыла резервы и возможности, которые могут взять на вооружение другие хозяйства в 1974 году.

Состязательности, трудовому накалу помогают и перекличка соревнующихся, зарисовки о передовиках производства. Так, в одном из номеров читатели с большим интересом прочитали рассказы о трудовых достижениях доярок из совхоза «Сибирский», партнеров по соревнованию Е. Шагиной и А. Сутыгиной, награжденных почетным знаком «Победитель социалистического соревнования 1973 года», о лауреатах премии имени Героя Социалистического Труда Т. П. Рогачевой — доярках совхоза «Лесной» Е. Ждановой и М. Щеголевой и других. А гвардейцам, победителям районного соревнования был посвящен специальный разворот — «При трудолюбии своем вы — цвет земли и соль ее».

Бийские журналисты пишут о людях труда не в одном измерении, а стремятся показать их всесторонне: и передовые приемы в работе, и пути, которыми они идут к успеху, их духовный рост, отношение к коллективу, участие в общественной жизни. Яркие фотоиллюстрации также умело используются в этом направлении.

Так, обобщая опыт доярки совхоза «Угреневский» Г. Кригер, газета не только говорила о технологии ее труда, но и раскрыла ее душевную красоту, увлеченность профессией.

Не прошли равнодушно читатели мимо очерка о Герое Социалистического Труда Я. К. Смирнове. На птицекомплексе племзавода «Чемровский» и многих других сельских новостройках работают строители его бригады. Газета показывает героя не просто мастеровым человеком, а и воспитателем коллектива, чужим наставником, добрым советчиком, хорошим семьянином и отличным организатором дела.

Немало материалов газета публикует о ветеранах труда, шефствующих над молодежью. Им отведена рубрика «Рядом — старшие».

Другой курс «Ленинского пути» — помогать хозяйствам использовать все резервы и возможности повышения производительности труда, внедрять научно-технический прогресс в производство, выпускать продукцию высокого качества с наименьшими затратами. Постоянно печатает газета материалы под рубрикой «За эффективность производства». На ее страницах прошла серия выступлений под общей темой — «Резервы повышения продуктивности животноводства — в действие». В частности, за последнее время были опубликованы статьи об улучшении качества кормов и их рациональном использовании, племенной работе — важном резерве животноводства и т. д.

Бийские сельские журналисты активно привлекают специалистов сельского хозяйства. Те помогают редакции квалифицированно комментировать итоги работы хозяйств и района, сами пишут в газету по наиболее актуальным производственным проблемам.

Газета умело и доходчиво пропагандирует стиль и методы работы первичных партийных организаций по руководству социалистическим соревнованием, показывает их ведущую роль в политическом воспитании трудящихся, обеспечении выполнения каждым коллективом, тружеником своих обязательств. В этом отношении заслуживает внимания рубрика «Партийная жизнь: руководство соревнованием». Взять, к примеру, статью «Опираясь на опыт». Секретарь парткома откормсовхоза № 2 В. Кривцов пишет, как коллектив хозяйства с начала года умножает трудовые усилия в борьбе за досрочное выполнение плановых заданий. На конкретных примерах показывается, как цеховые парторганизации обеспечивают высокий накал творческой состязательности, активности коллективов, воспитывают в людях сознательное отношение к труду.

Много и ярко «Ленинский путь» пишет о партгруппах — боевых организаторах соревнования.

Примечательно и то, что газета соревнованию отдельных тружеников, хозяйств и районов — Бийского, Смоленского, Канского (Красноярский край) — посвящает полосы, развороты и номера. Этим широко и разносторонне проверяются и подводятся итоги соревнования, обеспечиваются широкая гласность и сравнимость результатов.

У коллектива бийской районной газеты есть и другие находки, удачи в освещении важной темы соревнования: присуждение переходящего вымпела передовикам, рассказы под рубриками «Труд красит человека», «Люди нашего села».

И все же у бийских сельских журналистов немало еще проблем, которые требуют к себе пристального внимания и освещения в газете. Редко появляются материалы, раскрывающие глубоко и обстоятельно движение за коммунистическое отношение к труду. Нерешительно, робко звучит и такая актуальная тема, как борьба за укрепление производственной дисциплины, против бесхозяйственности, неорганизованности на важнейших участках производства. Думается, что решить все эти вопросы под силу редакции «Ленинского пути».

Надо полагать, что лучший опыт, который накоплен местной печатью в освещении соревнования, станет достоянием всех редакций. Долг каждой газеты — внести ощутимый вклад в борьбу за досрочное выполнение заданий четвертого, определяющего года девятой пятилетки, шире пропагандировать методы труда передовиков, новаторов, добивающихся высоких производственных показателей в полеводстве, животноводстве и других отраслях, вскрывать недостатки, глубже показывать резервы. На это нацеливают редакции местных газет постановления о Всесоюзном социалистическом соревновании. Четкое выполнение их поможет прессе стать подлинным коллективным организатором масс.

В. КИНЕЛЕВ,
зав. сектором печати крайкома КПСС.

Трудовая честь

БАРОМЕТР УСПЕХА

На прошлогоднем отчетно-выборном партийном собрании коммунисты повели разговор о неправильном учете рабочего времени. Формально такой учет существовал, но проку от него было мало. К примеру, комбайнеру, проработавшему 10—12 часов в сутки, все равно ставилась «восьмерка» в табеле, и после точно определить, сколько же человеку положено отгулов, не представлялось никакой возможности. Это, в свою очередь, порождало всяческие кривотолки. Бывало и похуже, когда в отдельных бригадах табели не велись совсем. Решение коммунистов упорядочить систему учета и послужило первым толчком для налаживания трудовой дисциплины. Сегодня в нашем колхозе никто не скажет, что ему не предоставили вовремя отгулы или не оплатили за сверхурочную работу. Все встало на свои места.

Надо сказать, что и до этого особых трудовых нарушений у нас не было, а если и случались время от времени, то не проходили бесследно, каждый проступок обсуждался на заседании местного комитета, правления колхоза или партийного бюро. Но желаемых результатов удавалось добиться не всегда. Поэтому на собрании коммунисты и решили оживить работу других общественных организаций. Одно дело, когда с провинившимися будет говорить председатель — ему вроде по штату положено воспитывать, другое — когда его пристыдят товарищи. Такой метод, мне кажется, эффективнее. За примером далеко не ходить. Не так давно мне принесли заявление на Абрама Фризена: устроил дома скандал. Я передал заявление женсовету. Узнав об этом, Фризен просил меня наказать его как угодно: объявить выговор или оштрафовать, но только не выносить вопрос на женсовет. Вот насколько высок авторитет этого общественного органа. Могу с полной уверенностью сказать, что обсудить во второй раз Фризен поостережется, хотя в сущности наказания ему не вынесли никакого.

Женсовет — наш добрый помощник в налаживании трудовой дисциплины. В нем семь человек. Руководят этим органом двое — председатель Е. А. Маркварт и ее заместитель М. Ф. Реймер. С большим энтузиазмом работает и Л. Н. Евтеева, воспитатель детского сада.

Немало, конечно, пришлось потрудиться и управленческому аппарату. Сначала проверили все трудовые книжки, зарегистрировали в них награды и благодарности. Дело это важное, но, что греха таить, далеко не в каждом хозяйстве упорядоченное. Вручили передовику почетную грамоту, а записать куда следует забыли. Принимаешь человека на работу, а в графе «поощрения» пусто, хотя из разговора выясняется, что он имеет их и не одно. А ведь трудовая книжка — та же характеристика колхозника, его трудовая биография, которая у хорошего труженика всегда отмечена наградами. Основательно разобрались мы и с трудовым стажем каждого, ликвидировали все «белые пятна». И что не менее важно, мы начисто отказались от неправильной практики вынесения административных взысканий. Бывало о выговоре колхозник узнавал только из решения правления, вывешенного на доске объявлений. Такой метод неэффективен. Сейчас мы определяем меру воздействия только в присутствии нарушителя. Все это не только пресекает нарушения дисциплины, в первую очередь имеет большое воспитательное значение. В нашем колхозе работает много молодежи, и если старшие товарищи будут подавать плохие примеры, то от молодых трудно ждать хорошего. И наоборот, дружный и слаженный коллектив всегда воспитает достойных людей.

Конечно, я не могу еще сказать, что в нашем колхозе уже все идеально с дисциплиной. К примеру, было в селе две драки. Что-то не поделила молодежь. Так вот, во втором случае я считаю виноватым себя вместе с правлением колхоза. После первого мы просто пожурили драчунов, когда надо было сразу принять крутые меры. Теперь ошибку свою мы поняли. Товарищеский суд предупредил в общем-то неплохих парней, что если подобное повторится, они будут исключены из колхоза. Больше такого, думаю, не случится. Да и молодежь в колхозе постоянно чувствует большую заботу о себе. Не случайно только нынче мы приняли в колхоз 50 парней и девчат, окончивших школу. Как и полагается, выдали им подъемные, поговорили лично с каждым, какую профессию он хотел бы приобрести, где бы желал работать. Применять нажим в таких случаях вредно. Пусть человек трудится на том участке, к которому у него лежит душа. Так он больше принесет пользы. Твердо убежден, что подобное надо поощрять всеми возможными способами.

Молодые колхозники — люди ищущие, и мы должны считаться с их желаниями, чтобы потом не было раскаяния или предубеждения, что меня, мол, заставили выполнять нелюбимую работу. Несколько лет назад был случай: две выпускницы не захотели трудиться в колхозе. Екатерина Варкентин и Анна Вольф подыскали себе другую работу, а через несколько месяцев стали просить правление колхоза принять их дояркам. А ведь работа эта ничуть не легче прежней. Но на ферме — молодежь, дружная семья парней и девчат, и желание «беглянок» вполне естественно.

Не возражает обычно правление колхоза, когда и старые колхозники просят перевести их на другую работу, хотя бы временно. Нынешней осенью ко мне пришли заведующий мастерской А. А. Креккер и инструктор по спорту И. И. Федунин. Захотелось им душу отвести, поработать на комбайнах. Такому желанию было бы грешно противиться. Крестьянин не должен забывать запах земли и хлеба. Он кровно и на всю жизнь связан с этими понятиями. А пойди поперек подобных желаний, и нарушения трудовой дисциплины станут почти неизбежными.

Такие, казалось бы, мелкие детали сплачивают коллектив, за уважение люди платят самоотверженным трудом, близко к сердцу принимают успехи и неудачи всего колхоза, охотно идут на самое трудное дело. Несколько лет назад, когда животноводческая ферма полностью перешла в руки молодых, мы еще сомневались: потянут ли, дело нелегкое. Сейчас таких сомнений нет. Около двадцати парней и девчат, работающих сегодня в поселке Мирный, зарекомендовали себя с самой хорошей стороны. Эта ферма — лучшая в колхозе. Нынче за десять месяцев надоено около 30 центнеров молока на каждую корову. Фамилии многих доярок знает весь район. Ежегодно колхоз выполняет народнохозяйственный план по продаже государству этой продукции досрочно. И нынче сверх плана будет продано около 800 центнеров молока, хотя кормовую базу по нынешнему году крепкой не назовешь. Молодые животноводы противопоставили этой трудности свое усердие. Они тщательно приготавливают корма к скармливанию, по-научному ведут раздой новотельных коров, и молочный поток не ослабевает. И вполне естественно, что в таком коллективе не будет места прогульщикам и лодырям.

Молодежь в колхозе живет полной жизнью. Готовятся концерты художественной самодеятельности, живо проходят комсомольские собрания, парни и девчата повышают свой общеобразовательный уровень. Достаточно сказать, что около 20 колхозников обучаются заочно в вузах и техникумах, столько же записалось нынче в вечернюю школу. Поэтому можно сказать в заключение, что трудовая дисциплина — барометр успеха всего коллектива, барометр духовного роста сельчан.

Р. ФРАНК,
председатель колхоза имени Энгельса.

Хабарский район.

СПЕЦВЫПУСК № 13

Сегодня работники Барнаульского шинного завода получили очередной номер специального выпуска «Алтайской правды». Большая часть материала в нем затрагивает вопросы воспитания, обучения и закрепления кадров. Напечатана первая статья из цикла, посвященного проблеме повышения качества продукции.

В публикациях спецвыпуска рассказывается о лучших людях заводского коллектива, а также о причинах большого перерасхода сырья.

Среди ветеранов молочной промышленности края большим уважением пользуется ударник коммунистического труда, коммунист Анна Андреевна Кузьмина. Без малого четыре десятка лет работает она мастером-маслоделом на Тайнинском маслосырзаводе Красногорского района, неоднократно занимала первое место в крае по выработке сливочного масла.

В этом году она выработала 94 процента масла высшего сорта при плане 88 процентов. Анна Андреевна ведет большую общественную работу — она депутат сельского Совета, член крайкома профсоюза.

Фото П. Бисимбу.

В крае, с которым мы соревнуемся

С опережением

Ударно начали определяющий год пятилетки труженики промышленных предприятий Красноярского края. Так, коллектив Красноярского завода лесного машиностроения в январе опередил график по сдаче на 11 машин.

Горняки первого участка талнахского рудника «Маяк» на свой сверхплановый счет к концу января записали 1.300 тонн богатой талнахской руды и 17 метров проходки горных выработок.

Шушенское—Кызыл

Специалисты Сибирского отделения института «Энергосетьпроект» закончили работу по технико-экономическому обоснованию строительства линии электропередачи Шушенское—Кызыл напряжением 220 киловольт. Эта линия пройдет в сложных горных условиях Саян. Она завершит создание энергокольца юга Красноярского края и Тувинской АССР, что в свою очередь обеспечит надежное электроснабжение города Кызыла.

Рубежи определяющего

Сессия Красноярского краевого Совета депутатов трудящихся наметила рубежи четвертого, определяющего года пятилетки.

Так, объем промышленного производства увеличится на 9,6 процента и составит 6.904 миллиона рублей. Производство электроэнергии по краю достигнет 44,2 миллиарда киловатт-часов, добыча угля составит 32,4 миллиона тонн. Объем валовой продукции сельского хозяйства составит 1.137,7 миллиона рублей. На развитие сельского хозяйства выделяется 199,8 миллиона рублей государственных капиталовложений, а с учетом средств колхозов — 254.3 миллиона рублей. Труженики села получат 3.900 тракторов, 2.880 комбайнов, 1.900 грузовых автомобилей, 245 тысяч тонн минеральных удобрений, 5,5 тысячи тонн кормовых фосфатов. Объем государственных капиталовложений в целом по краю по всем источникам финансирования составит 1 миллиард 503 миллиона рублей. За счет всех источников финансирования в крае будет построено около 1,5 миллиона квадратных метров жилья. Объем розничного товарооборота государственной и кооперативной торговли увеличится на 6.9 процента и составит 2 миллиарда 739 миллионов рублей.

Трасса для газа

Вскоре голубое топливо Мессояхского и Соленинского месторождений придет на плавильные печи Норильского никелевого завода. Газостроители полным ходом ведут прокладку специальной трассы.

ГЛАВНАЯ ЛИНИЯ

Повышать эффективность производства

Когда разговор о заводских делах уже подходил к концу, директор взял со стола несколько исписанных листков бумаги.

— Здесь наша главная линия, на которую мы делаем ставку. Только не подумайте, что это заслуга одного технического отдела, зачастую инициатива идет от рабочих, что очень важно и дорого.

Сухие, протокольные записи рассказывали о внедрении в производство новой технологии, о рационализаторских предложениях, о повышении уровня механизации труда, о том, как постоянный поиск и творчество всего заводского коллектива помогли предприятию досрочно справиться с годовой программой по производству и реализации продукции, как перешел металлозавод на более экономичный режим работы. Одно из таких новшеств позволило сэкономить девять граммов металла на изготовлении шпильки. Казалось бы, пустяк, но таких шпилек было выпущено за год 100 тысяч штук. В результате — девять тонн сбереженного материала.

Есть и внедрения, которые прямого экономического эффекта вроде не принесли. К примеру, нынче завод перешел на новую технологию обработки плит водяных насосов. Выгоду подсчитать в каких-то единицах трудно. Но труд рабочего стал легче, сократилось число перемещений этой детали в процессе обработки, а в итоге возросла производительность.

Нет нужды перечислять все новое, что внедрено за последние годы на предприятии, важно, что коллектив сумел увидеть перспективу в этом новом и принял ее за главную программу действий.

А три-четыре года назад завод никак не справлялся с производственным заданием. Причины были довольно объективными: срывались поставки сырья и кокса. Нельзя и сегодня сказать, что снабжение отрегулировано как следует, но творчество и инициатива специалистов помогли преодолеть даже такое препятствие, хотя план производства продукции с тех пор заметно вырос.

Далеко не все в порядке было тогда и с дисциплиной. Вот что рассказывает начальник литейного цеха Николай Иванович Шульмин:

— Бывало уйдешь домой после смены, а на душе неспокойно, поужинаешь — и снова в цех: не случилось ли чего? А сейчас отдыхаю спокойно, потому что уверен — плавка будет проведена, как полагается.

Такая уверенность пришла после того, как избавились от самых заядлых выпивох, одного перевели на разные работы, а остальные сами поняли, что шутить больше по поводу сивушного душка никто не собирается. Стало в цехе меньше и брака.

Соревнование стало действенней, отсюда и результат. Обычно пора перемен настает с какого-то небольшого толчка, а потом начинается разгон: один придумал что-нибудь, и второй отстать не хочет, так и рождается творческая инициатива. Дисциплину наладили, принялись за новое дело. Сегодня в автоматном цехе 90 процентов рабочих владеют смежными профессиями, более 50 человек в литейном обучились формовке. В процессе обучения родилась идея: изменить литниковую систему при заливке спирального корпуса насоса и патрубка. Мысль оказалась дельной. Реализация ее даст пять тысяч рублей экономии в год.

На отсталом недавно предприятии появились и маяки. Ценят и уважают их тут. Директор завода А. Г. Кизилов, начальники цехов Н. И. Шульмин и М. Ф. Абрамов провели теплую беседу о высоком мастерстве электросварщика, коммуниста М. В. Сергиенко, о бригадире слесарей А. В. Спирине, о токаре В. И. Абоимове, заливщике А. И. Сухореброве и многих других. Из таких сложился на заводе крепкий коллектив, позволивший предприятию не только досрочно завершить план, но и принять встречный на 1974 год. Годовое задание по производству валовой продукции решено выполнить на пять дней раньше срока. За счет экономии сырья и материалов заводчане обещают снизить себестоимость на 0,3 процента.

Это сегодняшний день металлозавода. Как же выглядит его завтра?

Металлисты уже полностью освоили цветное литье. Оборудование для его обработки получено, летом завершится строительство нового цеха. Но гарантировать дальнейшее увеличение производства продукции трудно. Уже сегодня явно ощущается несоответствие работы литейного и механического цехов. Первый не обеспечивает заготовками второй цех, так как мала его площадь. На четырех квадратных метрах каждый рабочий набивает до ста опок. Теснота, естественно, снижает производительность труда. И как результат, вторая смена в механическом цехе работает вполсилы. Один формовщик не успевает, при всем его желании, обеспечить работу токаря. Литейка уже сегодня нуждается в расширении, но средств на это пока не отпущено. А ведь план увеличивается ежегодно.

И еще одна проблема. Каменский металлозавод находится в большой зависимости от предприятий-поставщиков. Чугун он получает из Новокузнецка, кокс — из Кемерова. Большие перебои в снабжении нередко приводят к тому, что приходится почти полностью останавливать работу цехов. Каменцам приходится просить сырье на соседних предприятиях. Высказывается мысль о том, что лучше было бы перевести снабжение на краевой центр, ведь продукция металлозавода очень нужна, она расходится по многим краям, областям и республикам страны, и берут ее охотно, потому как качество изделий постоянно высокое.

И. МИКУРОВ,
корр. «Алтайской правды».

г. Камень.

АДОТОН

Острым пером

СЛОН ИЗ МУХИ...

ПЕРВЫЙ ДОКУМЕНТ:

Начальнику ОКСа горисполкома т. Предеину Ю. Е.

Копия: управляющему трестом «Стройгаз» т. Малышеву П. В.

Начальнику СУ-5 треста «Стройгаз» т. Ефимову А. М.

Начальнику СУ-4 треста «Стройгаз» т. Тульчинскому А. И.

Начальнику Барнаульского монтажного управления треста «Запсибэлектромонтаж» т. Кругликову Г. И.

С момента ввода в эксплуатацию троллейбусного депо, контактной сети и тяговой подстанции прошло два месяца, а тяговая подстанция эксплуатируется без воды...

Начальник трамвайно-троллейбусного управления А. ДАВЫДОВ.

ВТОРОЙ ДОКУМЕНТ:

Начальнику СУ-2 треста «Стройгаз» т. Сурчанову Э. И.

Копия: начальнику СУ-4 треста «Стройгаз» т. Тульчинскому А. И.

Начальнику краевого управления колхозными рынками т. Пирязеву.

Начальнику трамвайно-троллейбусного управления т. Давыдову А. А.

Прошу произвести работы по водоснабжению на тяговой подстанции № 9...

Гл. инженер ОКСа горисполкома А. ФОМИНЫХ.

ТРЕТИЙ ДОКУМЕНТ...

Не будем его приводить. Он тоже адресован нескольким руководителям солидных организаций. Есть и еще три таких серьезных и тревожных документа. На них росчерки: «К исполнению...».

Что это? Затормозилось грандиозное строительство и несколько организаций бьют во все колокола?

Да, затормозилось строительство водопровода в... два-три десятка метров — от территории крытого рынка до троллейбусной тяговой подстанции № 9.

История здесь такая. СУ-2 осуществило врезку в водопровод крытого рынка. Но врезка была произведена неправильно, и водой затопило подвалы рынка. Тогда начальник краевого управления колхозными рынками т. Пирязев заявил:

— Пусть никто не прикасается к нашему водопроводу.

В «Водоканале» разводят руками: делать нечего — не мы хозяева водопровода. А СУ-2 теперь на «законном основании» избегает переделки собственного брака. И вот во многие инстанции идут официальные документы, аналогичные приведенным выше. Сплошной поток из переписки. Из мухи сделали слона. А воды на подстанции нет.

«Нам невозможно без воды, — пишут в редакцию рабочие подстанции Г. Егорова, М. Симбирская и другие, — ведь дело-то простое, а взяться за него некому».

НОЧНЫЕ КОНЦЕРТЫ

Житель Барнаула В. В. Тюрин всегда считал, что у него довольно крепкие нервы. Но недавно он написал в нашу редакцию письмо: «Спасите-помогите! Не могу больше! Так можно сойти с ума...».

— В чем дело? — поинтересовались мы. Оказывается, дело в... музыке.

— Честное слово, — заверил нас Тюрин, — я люблю музыку и готов ее слушать часами. Но это...

Это тоже была музыка. И неслась она из окон общежития, что по ул. Э. Алексеевой, 13 «а». Она сотрясала стекла не только в окне общежития, но и в доме напротив. Каждое окно «заводило» пластинку на свой вкус.

Концерты начинаются, как правило, вечером. И прекращаются... утром. Всю ночь напролет магнитофоны раскручивают ленты, а громкоговорители, высунутые в окно, сотрясают зимнюю тишину улиц и терзают нервы жителям соседних домов. Однажды Тюрин, отоварившись от учебников (он готовился к зимней сессии), решил зайти в общежитие. В комнате № 110 глубокой ночью бодрствовала компания ребят.

— Для кого вы играете? — спросил он.

— Для себя.

— Зачем же динамики выставили за окно?

— А так...

Визит подействовал: с 5 часов утра до 7 был антракт, а потом началось снова изо дня в день.

— Ничего не могу поделать с музыкой, — говорит комендант общежития, принадлежащего ТКК треста «Стройгаз», А. С. Сидорова, — помогите...

А. ПАНТЮКОВ.

НОВОЕ В ПРАВИЛАХ ПРИЕМА В ВУЗЫ И ТЕХНИКУМЫ

Министерство высшего и среднего специального образования СССР утвердило правила приема в вузы и техникумы на 1974 год. По просьбе корреспондента ТАСС порядок приема студентов комментирует МИНИСТР ВЫСШЕГО И СРЕДНЕГО СПЕЦИАЛЬНОГО ОБРАЗОВАНИЯ СССР В. П. ЕЛЮТИН:

— В 833 вузах страны сейчас обучается 4,7 миллиона человек. Бурное развитие науки и техники требует постоянного повышения качества подготовки специалистов. Именно на это нацеливает работников высшей школы постановление ЦК КПСС и Совета Министров СССР «О мерах по дальнейшему совершенствованию высшего образования в стране». Советский вуз, подчеркивается в нем, должен вооружить студента глубокими научными и практическими знаниями по избранной профессии, научить умело применять их в будущей работе.

В нынешнем году основные положения правил приема сохраняются. Как показывает опыт, последние нововведения — отказ на экзаменах от деления дисциплин на профилирующие и непрофилирующие, учет при конкурсном отборе оценок, поставленных в документе о среднем образовании,—способствуют зачислению более подготовленной молодежи.

Новые изменения в правилах касаются выпускников техникумов и средних профессионально-технических училищ. Теперь они могут сразу же поступать по своей специальности в вуз на вечернее или заочное отделение. Раньше, как известно, для этого нужен был стаж практической работы. Надо сказать, что такие абитуриенты получили право первоочередного зачисления.

Лица, окончившие школу с золотой или серебряной медалью, а также выпускники техникумов и средних профессионально-технических училищ, имеющие диплом или аттестат с отличием, сдают только один вступительный экзамен: письменный или устный. Это определяет вуз. При сдаче его на «отлично» абитуриент зачисляется в институт. Если оценка ниже, он должен сдавать и остальные экзамены.

Есть в правилах дополнение, касающееся выпускников средних школ, которые сдавали экзамены, но не были приняты в вуз. При поступлении в высшие учебные заведения в последующие годы такие юноши и девушки за каждый пропущенный после окончания школы год должны, как правило, иметь не менее шести месяцев стажа работы.

Утверждены программы вступительных экзаменов. Значительных изменений в них нет. Несколько расширена программа по истории СССР. Особое внимание обращается на знания абитуриентов по общественно-политической тематике последних лет.

Утверждены правила приема в техникумы и училища. Они почти не претерпели изменений. Некоторые дополнения касаются выпускников средних профессионально-технических училищ, получивших диплом с отличием, которые теперь, как и медалисты средних школ, имеют право поступить в техникумы без конкурсных экзаменов на отделение для имеющих законченное среднее образование.

Р. АХМЕТОВ.

Товары для народа

ТУРИСТАМ, ОХОТНИКАМ, РЫБАКАМ...

Близится лето — чудесная пора отдыха. Многие мечтают провести его на воде. И как тут обойдешься без хорошей лодки! Тем более, что в этом году ассортимент лодок увеличился. Вот еще прошлым летом проблемой была легкая, умещающаяся в большом рюкзаке «резинка». Нынче Барнаульским заводом резино-технических изделий будет изготовлено и поставлено в магазины края 4.000 резиновых надувных одно- и двухместных лодок.

Не забыты и любители более «крупнотоннажного» флота. Уже сейчас магазины края приступили к широкой торговле катерами и лодками: металлическими и пластмассовыми, большегрузными и малыми, складными и разборными — словом, на любой вкус.

Для коллективных прогулок удобны катер «Амур», мотолодки «Прогресс», «Крым», «Казанка-2М» и «Казанка-5». Их достоинства — комфорт, грузоподъемность, долговечность.

Любителей быстроходной езды устроят юркие современной формы «Казанка-М, МД», «Ока», «Обь».

В основном все эти лодки рассчитаны на 4 человека, а «Прогресс», «Казанка-М, МД», «Казанка-5» берут до 5 пассажиров, «Казанка-2М» и «Амур»— даже 6. Грузоподъемность «Нептуна», «Оби», «Казанки-М, МД», «Казанки-5», «Оки-4» и «МКМ» — 400 килограммов, «Прогресса», «Крыма» и «Амура» — полтонны, «Казанки-2М»— 600 килограммов. Вес их колеблется от 140 килограммов («Обь», «Казанка-М, МД», «Ока-4» и «МКМ») до 190 («Нептун» и «Казанка-5») и т. д. Длина в основном от 4 метров («Нептун») до 5 с небольшим («Казанка-2М»). Доступны и цены: надувная лодка — 80 рублей, «Казанка-М, МД» — 420, «Казанка-5» — 860. Есть и дороже — «Нептун»—900, «Казанка-2М» — 1050. Причем по желанию покупателей продажа производится в кредит и по безналичному расчету.

Тем, кто имеет «наземный» транспорт и предпочитает тихую гладь озер, будут по душе одноместная складная лодка или секционная разборная «Малютка».

ТЕЛЕВИЗИОННАЯ ПРИСТАВКА «КВАНТ»

Конструкторы Львовского завода кинескопов создали телевизионную приставку «Квант», которая предназначена для просмотра передач в черно-белом изображении. Она работает в комплекте с обычным телевизором и позволяет смотреть передачи в любом помещении на расстоянии до 15 метров от телевизора, к которому она подключается соединительным кабелем.

Вес приставки три килограмма, размер изображения 103×125 миллиметров. «Квант» прост в эксплуатации и надежен в работе.

На снимке: в руках у девушки телевизионная приставка «Квант», выпущенная Львовским заводом кинескопов.

Фото Б. Крыштула. АПН.

«ПОДШИПНИКИ-74»

С 6 по 15 февраля 1974 года в Москве, в парке «Сокольники», при содействии Торгово-промышленной палаты СССР проводится иностранная специализированная выставка оборудования для производства подшипников — «Подшипники-74».

В выставке принимают участие около 70 зарубежных фирм из 12 стран: Австрии, Бельгии, Великобритании, ГДР, Италии, США, Франции, ФРГ, ЧССР, Швейцарии, Швеции, Японии.

В экспозиции широко представлены металлорежущие станки для изготовления и обработки деталей подшипников, оборудование для штамповки и термической обработки деталей подшипников; контрольно-измерительные приборы; абразивные и алмазные инструменты; смазывающие и охлаждающие жидкости; прецизионные подшипники для станкостроительной и автомобильной промышленности.

В МИРЕ ИНТЕРЕСНЫХ ФАКТОВ

Автограф Анри Барбюса

В Куйбышевской областной библиотеке имени В. И. Ленина хранится томик Анри Барбюса «Иисус против Христа». На одном из его листов рукою автора сделана надпись на французском языке: «Товарищу Родионову с признательностью. Анри Барбюс. Одесса. 6—1—29 года».

Как же книга с автографом выдающегося писателя попала в Куйбышев? Это было в 1942 году. Мартовским днем в адрес библиотеки пришли бандероль и письмо с фронта. Комиссар 197-го стрелкового полка Г. П. Родионов просил сотрудников библиотеки принять на хранение очень дорогую для него реликвию, которая является памятью о встрече с любимым писателем.

«Если я останусь жив, — говорилось в письме, — то книгу попрошу возвратить».

Давно кончилась война. Но никаких вестей от бывшего фронтовика не пришло. Какова его судьба? Работники библиотеки занялись поисками Г. П. Родионова. Но они пока не дали результатов.

— Может быть, публикация в печати поможет нам разыскать ветерана и узнать историю автографа Анри Барбюса, — сказал заведующий отделом редкой книги библиотеки Н. И. Кудряшкин. — Ведь, кроме письма Г. П. Родионова и книги, мы не располагаем никакими документами.

А. САШИН,
корр. ТАСС.

Куйбышев.

Свет с острова

Закончена реконструкция одного из старейших маяков на Балтике. Он расположен на острове Кери в центральной части Финского залива, и вот уже 250 лет освещает путь морякам.

В 1724 году по утвержденному Петром I мемориалу (записке) здесь был построен деревянный маяк с надстройкой, где на металлических поддонах сжигали дрова и уголь. В начале XIX века на старом фундаменте возвели восьмигранную 26-метровую башню. На ней установили масляные лампы с медными рефлекторами.

Во время Великой Отечественной войны маяк сильно пострадал. При восстановлении ацетиленовое освещение было заменено электрическим. Сейчас здесь установлена новая светооптическая аппаратура, и огонь маяка виден теперь на расстоянии в 16 миль.

Свет с Кери по-прежнему помогает морякам на подходах к портам Таллина, Кронштадта и Ленинграда.

Л. ШЕР,
корр. ТАСС.

Таллин.

Кто в Усмани живет!

Уникальный в своем роде биографический словарь поступил в Усманский краеведческий музей. В томе — сотни имен талантливых людей — уроженцев этого города и района. Среди них — первый председатель Усманского Совета рабочих, крестьянских и солдатских депутатов Н. Н. Исполатов, академик, лауреат Ленинской и Нобелевской премий Н. Г. Басов и другие ученые, писатели, деятели культуры. Немало знатных тружеников, отмеченных в словаре, живет здесь и сейчас.

Автор словаря — кандидат медицинских наук Б. П. Княжинский хорошо известен в Усмани. Кроме биографического словаря, его перу принадлежат два тома очерков по истории Усманского края, вышедших в местном издательстве.

М. ГОЛАЧЕВ,
корр. ТАСС.

Усмань,
Липецкая обл.

Печка в ряду шедевров

Палаты на нижних погребах — так в начале XVII века называли здание нынешнего филиала Государственного исторического музея на улице Разина в Москве. Забылось название, забыты давно хозяева усадьбы бояре Романовы, но палаты, построенные «каменных дел подмастерьем Мелетием Алексеевым сотоварищи», увенчанные высокой четырехскатной крышей с резными наличниками и полуколоннами, до сих пор украшают московскую улицу.

Экспозиция, открытая здесь сейчас, воссоздает убранство дома XVII века. Маленькие двери и крутые узкие лестницы приводят в низкие комнаты со сводчатыми потолками и толстыми стенами. Окна со вставленными в них слюдяными пластинами, двери с характерными для того времени закруглениями, стены, обитые кожей и сукном, заменявшими обои. Обстановку комнат составляют подлинные предметы быта XVII века. Их форма и отделка свидетельствуют о высокой культуре, самобытности и тонкости вкусов исполнителей — простых русских мастеров. Что, казалось бы, может быть прозаичнее печки, но изразцы, расписанные птицами, диковинными цветами, рисунками на сказочные сюжеты, превращают ее в произведение искусства.

Мы не знаем имен художников и ремесленников — их стерли века и крепостное положение мастеров. Но вещи, присланные из разных концов России, говорят, что во всех уголках земли нашей было немало умельцев. Шитый жемчугом кокошник сделан в Тверской губернии, а золотые кружева — видимо, творчество домашних мастериц бояр и на. Здесь же выставлены и орудия их труда — барабан с коклюшками и сколком. Кресла, лавки, стулья украшены богатой резьбой и свидетельствуют о высоком мастерстве русских ремесленников.

Т. БАСОВА,
корр. ТАСС.

Москва.

Из зала суда

ПЕРВОПРИЧИНА ТРАГЕДИИ—ПЬЯНСТВО

Они работали вместе — Ворошилов и Копылов. Но не работа сплотила их, а постоянное стремление выпить.

Копылову было 20 лет, а Ворошилову — 40. Водка и послужила первопричиной разыгравшейся трагедии: сильно напившись, они затеяли драку, которая закончилась убийством.

Выездная сессия уголовной коллегии краевого суда, состоявшаяся в селе Крутиха, приговорила Ворошилова к длительному сроку тюремного заключения.

В. ФЕДОРЕНКО,
младший советник юстиции.

Спорт

НОВОСТИ ХОККЕЯ

В Бийске стартовал зональный чемпионат первенства РСФСР среди команд производственных коллективов физкультуры. Честь Алтая защищают спортсмены барнаульского «Полимера». Они сыграли вничью— 1:1 с хоккеистами Омской области и победили со счетом 2:1 томичей.

После двух туров лидируют представители Тюменской области — 4 очка из 4 возможных. На очко меньше у омичей и «Полимера».

Г. КУЗЬМИН.

* * *

Барнаульский «Мотор» лидирует в краевом чемпионате — 8 очков из 8 возможных. В очередной встрече моторостроители обыграли барнаульский «Рубин» — 2:1.

* * *

Семь команд принимают участие в финальных соревнованиях первенства Барнаула на приз «Золотая шайба». Лидирует «Факел» из Октябрьского района.

Б. БАРИНБЕРГ.

ЗНАКОМЬТЕСЬ: ФУТБОЛ-74

Шестнадцать команд выступят в высшей лиге чемпионата СССР 1974 года по футболу: «Арарат» (Ереван), «Динамо» (Киев), «Динамо» (Москва), «Спартак» (Москва), «Динамо» (Тбилиси), «Шахтер» (Донецк), «Заря» (Ворошиловград), «Днепр» (Днепропетровск), «Кайрат» (Алма-Ата), ЦСКА, «Зенит» (Ленинград), «Пахтакор» (Ташкент), «Торпедо» (Москва), «Карпаты» (Львов), «Черноморец» (Одесса) и «Нистру» (Кишинев). В первой лиге — 20 команд, во второй — 117. Так определено постановлением Всесоюзного спорткомитета «Об итогах футбольного сезона 1973 года и мерах по дальнейшему повышению мастерства советских футболистов».

Чемпионат в высшей лиге начнется 12 апреля и завершится 17 ноября. Учтены недостатки календаря прошлого сезона. Отныне матчи в мае — августе будут проходить только в будние дни, а в апреле и сентябре — ноябре — преимущественно по субботам и воскресеньям.

Матчи на Кубок СССР пройдут с 6 марта по 10 августа.

В положении о чемпионате намечается, что одиннадцатиметровые штрафные удары будут теперь назначаться лишь в том случае, если счет не будет открыт.

Много внимания в постановлении уделяется подготовке тренерских кадров. Решено, в частности, провести курсы повышения их квалификации. Впервые группа молодых тренеров пройдет стажировку в клубах высшей лиги, а несколько наставников наших команд — в зарубежных клубах.

Всесоюзный спорткомитет придает большое значение обстановке во время матчей, их общей атмосфере. Руководителям стадионов предложено вести систематическую разъяснительную работу со зрителями, широко информировать их о ходе чемпионата страны и розыгрыша Кубка СССР, проводить продажу билетов на предприятиях и стройках, в пригородных колхозах и совхозах.

Значительное место в постановлении отведено проблемам воспитания футболистов. Более строго будут относиться к тем, кто не выполняет заданный тренировочный объем и нормативы по технической и физической подготовке.

Будет строго спрошено и с тех тренеров, которые свое руководство сводят к мелочной опеке, выколачиванию благ для футболистов, попытам оправдать во что бы то ни стало низкое качество тренировок.

Любители спорта вправе надеяться на то, что в 1974 году наш футбол станет интереснее и сильнее.

(Корр. ТАСС).

В ТРЕТЬЕМ ЭШЕЛОНЕ

Федерация хоккея РСФСР сообщает результаты матчей чемпионата страны среди команд второй группы класса «А» (восточная зона) состоявшихся 2—3 февраля:

СК «Южный Урал» — «Титан» (Березняки) — 2:4, 4:3.

«Вымпел» (Рудный) — «Спутник» (Нижний Тагил) — 4:2, 3:7.

«Строитель» (Караганда) — «Звезда» (Свердловск) — 4:8, 2:7.

(ТАСС).

Зам. редактора В. ЧИЛИКИН.

ДВОРЕЦ ЗРЕЛИЩ И СПОРТА

По многочисленным просьбам зрителей г. Барнаула

назначается 8 февраля 1974 г. в 14 часов

ДОПОЛНИТЕЛЬНО

ЭСТРАДНЫЙ КОНЦЕРТ

МАСТЕРОВ ЭСТРАДЫ

С УЧАСТИЕМ АНСАМБЛЯ

«ВЕСЕЛЫЕ РЕБЯТА»

ПРОДАЖА БИЛЕТОВ проводится в кассах Дворца 6, 7 и 8 ФЕВРАЛЯ с 13 до 19 часов.

АЛТАЙСКИЙ ПРИБОРОРЕМОНТНЫЙ ЗАВОД

управления местной промышленности

ПРИНИМАЕТ В РЕМОНТ:

измерительные приборы: осциллографы, генераторы, ламповые вольтметры, испытатели радиоламп, электронные стабилизаторы, гальванометры, электронные мосты и потенциометры, пирометрические милливольтметры, логометры, радиотехническую аппаратуру, РН-метры, манометры всех типов;

электроизмерительные приборы: до класса 01 включительно, тестеры, магазины сопротивлений, измерители заземлений, водомеры калибром до 150 мм включительно, редукторы газовые.

ОБРАЩАТЬСЯ: г. Барнаул-8, ул. Партизанская, 203. Телефоны: 5-40-64, 5-58-51.

ХОККЕЙ

7—8 февраля на стадионе «Мотор» состоятся игры на первенство страны по хоккею с шайбой между командами «Мотор» (Барнаул) — СКА (Хабаровск).

Начало в 19.00, кассы — с 17 часов.

ВНИМАНИЮ ЛЮБИТЕЛЕЙ ЛЫЖНЫХ ПРОГУЛОК!

В воскресенье, 10 февраля, в 9 часов утра с железнодорожного вокзала отправляется поезд здоровья «СНЕЖИНКА». Поезд следует до ст. Боровиха.

Желающие поехать могут приобрести билеты по адресу: г. Барнаул, пр. Ленина, 81, бюро путешествий и экскурсий.

ТЕЛЕВИДЕНИЕ

СРЕДА

6 февраля

ПЕРВАЯ ПРОГРАММА

Москва (по системе «Орбита»).

18.00 — «Время». Информационная программа. **18.30** — Концерт. **19.15** — «Встречный план Татарской АССР в действии». В передаче принимает участие первый секретарь Татарского обкома КПСС Ф. А. Табеев. **20.00** — Цветное телевидение. Премьера телевизионного многосерийного художественного фильма «Большая любовь Бальзака». 1-я серия. «Надежды и унижения». Совместное производство телевидения Польши и Франции.

Барнаул

20.50 — «Экран новостей».

Москва (по системе «Орбита»)

21.00 — Цветное телевидение. Премьера телевизионного многосерийного художественного фильма «Большая любовь Бальзака». 2-я серия. «Чужестранка». **21.55** — Цветное телевидение. «О балете». **23.00** — «Время». Информационная программа.

Москва (1 программа ЦТ).

23.30—1.00 — Чемпионат СССР по хоккею. «Химик» (Воскресенск) — «Крылья Советов» (М). Трансляция из Воскресенска.

ВТОРАЯ ПРОГРАММА

Москва (по системе «Орбита»)

13.30 — Программа передач. **13.35** — Для школьников. «Читай-город». **14.05** — Новости. **14.15** — Цветное телевидение. «Вам наши песни и танцы». Концерт участников художественной самодеятельности. **14.45** — «Академии наук СССР — 250 лет». Передача 1-я. **15.15** — «Икорский батальон». Художественный фильм. «Ленфильм». **16.45** — Технический перерыв по системе «Орбита». **16.55** — Цветное телевидение. Д. Кабалевский. Романсы на стихи Р. Гамзатова. Исполняет народная артистка РСФСР В. Левко. **17.15** — Чемпионат СССР по баскетболу. «Строитель» (Киев) — «Спартак» (Ленинград). Передача из Киева. (В записи).

Барнаул

18.00 — Кинопрограмма. **18.30** — «Экран новостей». **18.40** — «Кузнецы». Документальный телефильм. **18.55** — У нас в гостях артист кино Николай Бурляев. **19.25** — Киножурнал. **19.35** — «Встречи». («Токарь — моя профессия»). **20.05** — Документальный фильм. **20.50** — Мультипликационный фильм. **21.00** — «Песней едины». Музыкальный телефильм.

Техническое училище № 33

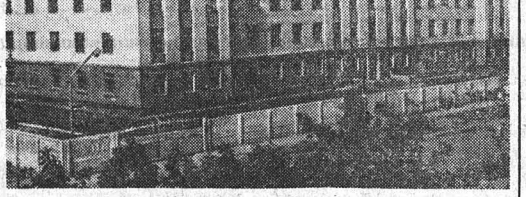

на базе Барнаульского хлопчатобумажного комбината объявляет прием учащихся на 1974 год.

Принимаются девушки в возрасте от 15,5 до 19 лет с образованием 8—10 классов по специальности съемщицы, срок обучения — 6 месяцев.

В группу помощников мастеров принимаются мужчины с образованием 8—10 классов в возрасте от 20 до 25 лет.

Преимуществом пользуются лица, отслужившие в рядах Советской Армии. Срок обучения — 1 год.

При поступлении предъявляются следующие документы: паспорт или свидетельство о рождении, документ об образовании, характеристика из школы, медицинская справка справка с места жительства, 5 фотокарточек размером 3×4 см, заявление на имя директора училища, трудовая книжка (для ранее работавших).

Все учащиеся обеспечиваются благоустроенным общежитием, трехразовым питанием, выдаются бесплатно одежда, обувь.

Учащиеся группы ткацких помощников мастеров обеспечиваются повышенной стипендией до 80 рублей в месяц (вместо питания и обмундирования).

Начало занятий — по мере укомплектования групп.

Медицинскую комиссию учащиеся проходят в Барнауле при сдаче документов.

Заявления и документы для поступления в училище принимаются лично и по почте по адресу: 656023, г. Барнаул-23, ул. Эмилии Алексеевой, 40 техническое училище № 33.

Проезд на трамваях № 1, 8, 9 до остановки «Моторный завод», на автобусе № 1 до остановки «Школьная».

ТЕАТРЫ

КРАЕВОЙ ТЕАТР ДРАМЫ. «ЗИМНЯЯ СКАЗКА» — в 19.30.

КРАЕВОЙ ТЕАТР ОПЕРЕТТЫ. «ЗДРАВСТВУЙ, ПЕТЕР!» — в 19.30.

ТЕАТР ЮНОГО ЗРИТЕЛЯ. 7 февраля — «ЗОЛУШКА» — в 11, 15.

КИНО

«МИР». «О ТЕХ, КОГО ПОМНЮ И ЛЮБЛЮ» — в 10, 11-50, 13-40, 15-30, 17-20, 19-10, 21.

«РОССИЯ». «СОЙТИ НА БЕРЕГ» — в 9, 12-30, 13-15, 19-15, 21-10 (удлиненный сеанс). «ПОГОНЯ» (1—2 серии) — в 10, 10-45, 14-15, 15-15, 16-45, 18, 20-30.

«ЮНОСТЬ». «СОЙТИ НА БЕРЕГ» — в 9-30, 14-15, 19. «ГОСПОДИН-420» (1—2 серии) — в 11-15, 16, 21. 7 февраля — «ГОСПОДИН-420» (1—2 серии) — в 9-30, 12-30, 15-30, 18-30, 21-15.

«РОДИНА». «БОМБЕИ В ОБЪЯТИЯХ НОЧИ» — в 9, 10-55, 12-40, 14-25, 16-10, 18, 19-55, 21-30. — «СОЙТИ НА БЕРЕГ» — в 10, 11-45, 13-30, 15-15, 17, 18-45, 20-30, 22-10.

«ОКТЯБРЬ». «ФАНФАН-ТЮЛЬПАН» — в 10, 15, 20, 22. «ГРАФИНЯ КОССЕЛЬ» (1—2 серии) 12, 17.

«ПЕРВОМАЙСКИЙ». «БЕССТРАШНЫЙ АТАМАН» —в 10 (для детей), 17. «ВОЗДУШНЫЕ ПРИКЛЮЧЕНИЯ» (1—2 серии) — в 11, 12, 14, 15. «И ДОЖДЬ СМЫВАЕТ ВСЕ СЛЕДЫ» — в 18, 19, 20, 21, 22.

«ЧАЙКА». «ЧЕТВЕРТЫЙ ЖЕНИХ» — в 11, 12-45, 16-30, 18, 19-45, 21-15.

«РУЧЕЕК». «НИ СЛОВА О ФУТБОЛЕ» — в 9-30. **Киноурок** «ПЕТР ПЕРВЫЙ» (2-я серия) — в 14-45.

«АЛТАЙ». 6, 7 февраля — «И НА ТИХОМ ОКЕАНЕ» — в 15, 17, 19, 21.

«ПИОНЕР». 6, 7 февраля—«НИ СЛОВА О ФУТБОЛЕ» — в 9-30, 11-20, 13-10, 15, 17 (удлиненный сеанс). «ИВАН ВАСИЛЬЕВИЧ МЕНЯЕТ ПРОФЕССИЮ» — в 19, 21 (удлиненный сеанс — «ОЗОРНЫЕ ЧАСТУШКИ»).

«ЗАРЯ». 6, 7 февраля — «ЧЕРТЕНОК» — в 15, 17, 19, 21.

ДВОРЕЦ КУЛЬТУРЫ ХИМИКОВ. «ИЩУ ЧЕЛОВЕКА» — в 15, 17, 19, 21.

ДВОРЕЦ КУЛЬТУРЫ КОТЕЛЬЩИКОВ. «РИНГ» — в 15, 17, 19, 21.

КЛУБ ЗАВОДА «ТРАНСМАШ». 7, 8 февраля — «ЗДРАВСТВУЙ И ПРОЩАЙ» — в 15, 17, 19, 21 (удлиненный сеанс).

КЛУБ МЕЛАНЖЕВОГО КОМБИНАТА. «НАДЕЖДА» — в 17, 19, 21.

КЛУБ ЖЕЛЕЗНОДОРОЖНИКОВ. «АНАТОМИЯ ЛЮБВИ» — в 16, 18, 20.

9 февраля 1974 года в школе рабочей молодежи № 12 проводится традиционный ВЕЧЕР ВСТРЕЧИ ВЫПУСКНИКОВ. Начало в 19 часов.

Администрация.

В Доме политического просвещения крайкома КПСС

7 февраля в 18.30 занятие городского лектория для изучающих проблему «Соединение достижений научно-технической революции с преимуществами социализма». Тема: «Совершенствование форм соединения науки с производством при социализме».

Лектор — научный сотрудник СОАН **Ламин В. А.**

* * *

8 февраля в 17 часов — международный обзор для пропагандистов, политинформаторов и агитаторов.

Лектор — **Прохожев А. А.**

ПОГОДА

Сегодня днем **по краю, по** данным синоптиков, ожидается облачная с прояснениями погода, снег, метель, ветер юго-западный, 12—18 метров в секунду, по южным районам 18—23. Температура 7—12 градусов мороза.

По Барнаулу — облачная с прояснениями погода, снег, метель, ветер юго-западный, 12—18 метров в секунду. Температура 7—9 градусов мороза.

По краю на 7—8 февраля — облачная с прояснениями погода, местами снег, метель, ветер юго-западный, 10—15 метров в секунду. Температура ночью 18—23, при прояснении 25—30 градусов мороза. Днем 10—15 градусов мороза.

Партийный и местный комитеты крайкома КПСС выражают глубокое соболезнование заместителю заведующего отделом пропаганды и агитации крайкома КПСС Седешову Александру Петровичу по случаю кончины его матери **Марии Ивановны СЕДЕШОВОЙ.**

г. Барнаул, 656099, ул. Короленко, 105.

НАШ АДРЕС И ТЕЛЕФОНЫ:

Приемная: 5-49-56; заместители редактора 5-48-37, 5-43-54; ответственный секретарь 5-52-34; заместители отв. секретаря 5-51-13. ОТДЕЛЫ: партийной жизни 5-53-11; пропаганды и агитации 5-50-92; советского строительства и быта 5-51-73, сельского хозяйства 5-46-73, 5-54-64; промышленности и транспорта 5-52-63, 5-46-12; строительства 5-49-54; культуры и учебных заведений 5-50-82; информации и спорта 5-46-92; писем 5-54-12, 5-48-71; фотокорреспонденты 5-37-44; стенографистка 5-45-62; отдел объявлений 5-53-62. Общественная приемная работает с 10 до 14 часов (кроме субботы и воскресенья). Телефон 5-57-62.

Типография издательства «Алтайская правда» Алтайского крайкома КПСС.

АГ-05558 50.30

Заказ № 940.

Тираж 230.000 экз.