г. Барнаул

ПРОЛЕТАРИИ ВСЕХ СТРАН, СОЕДИНЯЙТЕСЬ!

АЛТАЙСКАЯ ПРАВДА

Орган Алтайского краевого комитета КПСС и краевого Совета депутатов трудящихся

№ 3 (15814) • ПЯТНИЦА, 4 ЯНВАРЯ 1974 ГОДА • Газета выходит с 12 августа 1917 г. • Цена 2 коп.

ОБРАЩЕНИЕ
ЦЕНТРАЛЬНОГО КОМИТЕТА КПСС К ПАРТИИ, К СОВЕТСКОМУ НАРОДУ

Дорогие товарищи!

Пленум Центрального Комитета партии подвел итоги третьего года пятилетки, рассмотрел и одобрил проект плана на предстоящий год. Верховный Совет Союза ССР принял Законы о Государственном плане развития народного хозяйства и бюджета на 1974 год.

Теперь, когда определены очередные задачи экономического, социального и культурного строительства, Центральный Комитет КПСС обращается к партии, советскому народу — к коммунистам и комсомольцам, ко всем рабочим и работницам, колхозникам и колхозницам, специалистам промышленности и сельского хозяйства, деятелям науки и культуры с призывом — ознаменовать четвертый год пятилетки новыми успехами в выполнении решений XXIV съезда КПСС.

1973 год войдет в летопись героических дел советского народа как год ударного труда. Он был отмечен высоким трудовым пафосом, явился годом большой и плодотворной работы на всех участках коммунистического строительства.

1973 год отмечен важными положительными сдвигами на мировой арене, дальнейшим ростом международного авторитета нашей ленинской партии, социалистической Родины. Идеи Программы мира, активная, инициативная международная политика КПСС, осуществляемая в тесном единстве с братскими странами, еще более укрепили сплоченность социалистического содружества, оказали благотворное влияние на всю политическую атмосферу планеты. Налицо поворот в развитии международных отношений — от напряженности и «холодной войны» к разрядке и мирному сотрудничеству государств с различным социальным строем.

Советские люди, все прогрессивное человечество высоко оценивают огромный вклад в дело мира и безопасности народов, который вносят наша ленинская партия, Политбюро ЦК КПСС, лично Генеральный секретарь ЦК тов. Л. И. Брежнев, горячо поддерживают и одобряют миролюбивую внешнюю политику КПСС и Советского государства.

Центральный Комитет, опираясь на эту поддержку, будет и впредь последовательно, твердо и энергично вести борьбу за безопасность народов и международное сотрудничество, за торжество дела мира, свободы и социального прогресса.

Успехи внешней политики Советского Союза создают благоприятные международные условия для коммунистического строительства, для мирного созидательного труда советского народа.

Товарищи!

Чтобы в полной мере оценить достигнутое в 1973 году, вспомним, каким нелегким было его начало. Стихийные бедствия 1972 года причинили немалый ущерб сельскому хозяйству, осложнили положение в экономике в целом, создали определенные трудности для выполнения пятилетки. В связи с этим требовалось не только справиться с основными плановыми заданиями 1973 года, но и значительно превысить их. Такова была нелегкая задача. Для ее решения советские люди много сделали и многого добились.

Самоотверженным трудом рабочего класса, инженерно-технических работников в содружестве с наукой обеспечено дальнейшее развитие советской индустрии. Объем промышленной продукции увеличился на 7,3 процента при годовом задании 5,8 процента. Сверх плана выпущено продукции более чем на 7 млрд. рублей. Выработано свыше 915 млрд. киловатт-часов электроэнергии, добыто 420 млн. тонн нефти, 670 млн. тонн угля, произведено 131 млн. тонн стали, 91 млн. тонн проката, 72 млн. тонн минеральных удобрений. Важно отметить, что свыше четырех пятых всего прироста промышленного производства получено за счет повышения производительности труда. Перевыполнен план грузооборота.

Растет технический уровень, совершенствуется технология и организация производства. Увеличивается выпуск машин, оборудования, приборов, материалов, отвечающих требованиям передовой науки и техники.

Трудовыми усилиями строителей, монтажников и эксплуатационников сооружены и введены в действие многие важнейшие объекты девятой пятилетки. Среди них — магистральный нефтепровод Самотлор —Альметьевск протяженностью более двух тысяч километров, толстолистовой прокатный стан металлургического завода «Азовсталь», доменная печь Орско-Халиловского комбината, комплексы по производству минеральных удобрений на комбинате «Уралкалий», новые мощности на Павлодарском тракторном заводе, Донецком хлопчатобумажном комбинате, Ново-Горьковский завод белково-витаминных концентратов. За год сдано в эксплуатацию новых предприятий, цехов, ферм, мелиоративных систем, построено жилых домов, школ, клубов, больниц и других объектов стоимостью свыше 90 миллиардов рублей.

Большой победой увенчались героические усилия тружеников сельского хозяйства. 1973 год стал поистине годом всенародной битвы за хлеб. Плечом к плечу с колхозниками, работниками совхозов в ней активно участвовали рабочие промышленности, строительства, транспорта, воины Советской Армии, студенты, жители городов и рабочих поселков.

Как и в каждом деле, республики, края и области оказывали друг другу братскую помощь уборочной техникой, транспортом, механизаторскими кадрами. По инициативе коллективов трудящихся были дополнительно изготовлены для села тракторы, комбайны, транспортные средства, запасные части, выработано сверх плана более миллиона тонн минеральных удобрений. В этом вновь проявилась могучая сила нерушимого союза рабочего класса и крестьянства, великая дружба наших народов.

В итоге получен рекордный урожай. Валовой сбор зерна составил более 222 млн. тонн. В закрома государства засыпано более 90 млн. тонн, или 5,5 млрд. пудов хлеба. Народнохозяйственный план закупок зерна выполнили все союзные республики.

Крупный вклад внесли труженики полей Российской Федерации, они дали Родине 3 миллиарда 180 миллионов пудов зерна. Большим хлебом порадовали земледельцы Украины, которые с честью сдержали свое слово — продали государству свыше миллиарда пудов. Достойно завершил двадцатую целинную жатву Казахстан — страна получила от колхозов и совхозов республики миллиард с лишним пудов зерна.

Успешно выполнили свои обязательства хлопкоробы страны. Заготовлено свыше 7,6 млн. тонн «белого золота». Колхозы и совхозы Узбекистана дали 4,9 млн. тонн, Туркмении — свыше одного млн. тонн хлопка-сырца. Намного больше, чем в прошлые годы, собрано и заготовлено картофеля, овощей, чая и другой продукции земледелия.

Трудовую доблесть проявили работники животноводства. Несмотря на исключительно сложные условия прошлой зимовки, они не допустили спада, обеспечили рост производства. В колхозах и совхозах увеличилось поголовье всех видов скота и птицы. Выполнен план закупок животноводческой продукции

Новых успехов добились работники науки, советские ученые. Их самоотверженный творческий труд высоко ценится советским народом. Достижения науки способствуют дальнейшему совершенствованию и интенсификации производства, вызывают изменения в его организации и технологии, выявляют новые пути и возможности научно-технического прогресса, служат делу строительства коммунизма.

В нашей стране все, что создано трудом народа, принадлежит народу. Рост промышленного и сельскохозяйственного производства позволил осуществить ряд важных мер по повышению благосостояния советских людей. Увеличились реальные доходы населения, заработная плата рабочих и служащих, оплата труда колхозников, возросли общественные фонды потребления, за три года пятилетки построено и введено в действие свыше 320 млн. квадратных метров общей площади жилых домов, более 34 млн. человек стали новоселами. Приняты меры по совершенствованию системы народного образования, постоянно улучшается медицинское обслуживание, расширяется сфера услуг, возросла продажа товаров народного потребления, повышается их качество. Советские люди чувствуют, как меняются к лучшему условия их труда и жизни.

Успехи в экономическом и культурном строительстве в третьем году пятилетки — новое доказательство неоспоримых преимуществ и жизненной силы социалистического строя, результат творческого труда всего советского народа, итог многогранной деятельности нашей ленинской партии, активной работы Советов, профсоюзов, комсомола.

Все, что сегодня достигнуто, — плод ваших, дорогие товарищи, поистине золотых рук, вашего пытливого ума и творческих усилий. В забоях шахт и на нефтяных вышках, у прокатных станов, на фабриках и заводах, в институтах и лабораториях, на полях и фермах — в каждом городе и деревне советские люди самоотверженно работали над выполнением плановых заданий, взятых обязательств и встречных планов, укрепляя могущество социалистической Родины.

В могучем потоке социалистического соревнования родились новые замечательные начинания, выдвинулись тысячи и тысячи ударников и героев труда. В народе их справедливо называют новаторами, передовиками. Это — люди, овладевшие новой техникой, они показывают образцы высокопроизводительной работы, своим примером меняют устаревшие представления о нормах выработки, формах и методах организации производства. Их достижения — источник вдохновения для новых свершений и массового героизма в созидательном труде.

Партия и Советское правительство высоко оценили заслуги передовых коллективов, лучших людей страны. Большая группа передовиков промышленности, сельского хозяйства, строительства, транспорта награждена орденами и медалями, многим из них присвоено звание Героя Социалистического Труда. Честь и слава нашим замечательным труженикам!

Страна по праву гордится победами новаторов производства и передовых коллективов. Вместе с тем, отдавая должное успехам, мы не можем успокаиваться на достигнутом. Со всей откровенностью следует сказать, что в развитии хозяйства имеется еще ряд недостатков и нерешенных проблем. Немало предприятий, строек, колхозов и совхозов не выполняют плановые задания, что снижает показатели хозяйствования не только тех, кто допускает такое отставание, но и затрагивает работу десятков, а то и сотен других смежных коллективов, отрицательно сказывается на работе целых отраслей. Допускаются потери сырья и материалов, не изжиты нарушения трудовой дисциплины, велика еще текучесть рабочей силы. Затягивается нередко ввод и освоение производственных мощностей, недостаточно используются новейшие достижения науки и техники. Словом, нам нужно еще многое сделать для того, чтобы у нас не было отстающих предприятий и участков, чтобы работа всех трудовых коллективов была поднята на новый, более высокий уровень социалистического хозяйствования.

Дорогие товарищи!

Положительные итоги 1973 года создают необходимые условия для более успешной работы в четвертом году пятилетки. Нам предстоит обеспечить высокие темпы роста экономики, существенно улучшить все качественные показатели работы, повысить производительность труда и эффективность общественного производства.

Выполнение и перевыполнение плана 1974 года будет иметь определяющее значение не только для успешного завершения этой пятилетки, но и явится важным шагом к созданию прочной основы для дальнейшего роста экономического потенциала и повышения материального благосостояния и культурного уровня народа в будущем пятилетии.

В 1974 году намечается увеличить национальный доход на 20 млрд. рублей, а объем промышленного производства — почти на 31 млрд. рублей, или на 6,8 процента в сравнении с 1973 годом. По абсолютным показателям это выше среднегодового прироста за первые три года пятилетки. Объем валовой продукции сельского хозяйства запланировано увеличить на 7 млрд. рублей, или 7,3 процента. За счет повышения производительности общественного труда должно быть получено 87 процентов прироста национального дохода.

Полнее станут удовлетворяться материальные и духовные потребности трудящихся, улучшатся жилищные условия миллионов людей. Дальнейшее развитие получат наука, народное образование, здравоохранение, а также вся сфера социально-культурного и бытового обслуживания населения. Значительно расширится производство товаров народного потребления.

Принятые на 1974 год задания государственного плана напряженны и весьма ответственны. Но даже самый детальный план не может учесть полностью всех богатейших резервов социалистической экономики, которые могут быть дополнительно вскрыты и использованы благодаря творческому подходу к работе, широкому развитию инициативы, повышению организованности и ответственности каждого коллектива, каждого работника.

Если мы будем работать завтра лучше, чем сегодня, то наши планы будут не только выполнены, но и перевыполнены. Четкая и слаженная работа с первых дней года, выполнение и перевыполнение сменных, месячных и квартальных плановых заданий должны стать законом каждого коллектива, каждого работника.

Центральный Комитет КПСС обращается ко всей партии, ко всему советскому народу с призывом в 1974 году умножить трудовые усилия в борьбе за успешное претворение в жизнь решений XXIV съезда КПСС, еще шире развернуть социалистическое соревнование за досрочное выполнение плановых заданий под лозунгом— **дать продукции больше, лучшего качества, с меньшими затратами.**

Сейчас в стране по инициативе передовых предприятий ширится движение за принятие встречных планов. Центральный Комитет КПСС придает этой инициативе огромное значение. В каждом трудовом коллективе на основе мобилизации внутренних резервов можно добиться значительного увеличения выпуска продукции и улучшения ее качества.

Центральный Комитет КПСС призывает работников всех отраслей народного хозяйства сосредоточить особое внимание в социалистическом соревновании **на ускорении роста производительности труда, повышении эффективности общественного производства.**

Бороться за повышение эффективности производства — значит повсеместно и энергично внедрять новейшую технику, прогрессивные технологические процессы и проектные решения. Все новое, что рождается в институтах, конструкторских бюро, на заводах, в колхозах и совхозах, что создается новаторами и изобретателями, должно быстро внедряться в общественное производство. Надо энергично добиваться, чтобы продукция советских предприятий по своему качеству и техническому уровню не только не уступала, но и превосходила лучшие зарубежные образцы.

Бороться за повышение эффективности производства — значит максимально использовать действующие агрегаты, машины, механизмы, резко сокращать их простои, беречь каждый час, каждую минуту рабочего времени, неуклонно укреплять трудовую дисциплину.

Бороться за повышение эффективности производства — значит быстрее вводить и осваивать проектные мощности новых производств, повышать их фондоотдачу.

Бороться за повышение эффективности производства — значит снижать себестоимость, уменьшать материалоемкость продукции, строго соблюдать режим экономии, бережно и рачительно расходовать материалы, особенно металл, топливо, энергию, каждый рубль капитальных вложений, добиваться увеличения выпуска сверхплановой продукции из сэкономленных материальных ресурсов.

Решение стоящих перед нами задач требует поднять на более высокий уровень всю работу по руководству экономикой. Министерства и ведомства, плановые, снабженческие и финансовые органы должны создавать все необходимые условия для выполнения трудящимися встречных планов, взятых социалистических обязательств. Они призваны обеспечить улучшение системы управления, совершенствование планирования, организации труда и экономического стимулирования производства во всех его звеньях.

Успеху дела будет способствовать еще более широкое вовлечение трудящихся в управление экономикой, повышение ответственности и требовательности к кадрам.

Товарищи!

Все, что у нас есть сегодня и чего мы добьемся завтра, зависит от нас самих, от умения каждого советского человека работать творчески, от высокой сознательности, профессиональной подготовки, чувства ответственности и дисциплины.

Центральный Комитет КПСС выражает уверенность, что наш героический рабочий класс — ведущая сила советского общества, инженеры, техники и конструкторы, все работники индустрии и впредь будут идти в авангарде всенародного социалистического соревнования за досрочное выполнение намеченных планов, воплотят в конкретные дела свои силы, знания, опыт и вновь, как всегда, покажут пример высокой сознательности, организованности и деловитости.

Центральный Комитет КПСС уверен, что наше славное колхозное крестьянство, работники совхозов, специалисты сельского хозяйства закрепят достигнутые успехи и порадуют Родину в 1974 году хорошим урожаем, увеличением производства и заготовок сельскохозяйственной продукции; будут с наибольшей эффективностью использовать каждый гектар земли, каждую машину, каждый центнер кормов, каждую тонну удобрений; вместе с рабочим классом сделают новый шаг по пути дальнейшей интенсификации сельского хозяйства и укрепления его материально-технической базы.

Центральный Комитет КПСС выражает уверенность, что наша советская интеллигенция будет с еще большей энергией, настойчивостью развивать науку, технику и культуру, добиваться повышения эффективности научных работ, скорейшего внедрения в народное хозяйство важнейших научно-технических достижений, создавать духовные ценности, обогащающие жизнь советских людей.

Центральный Комитет КПСС уверен, что наши советские женщины, снискавшие своим самоотверженным трудом и повседневной заботой о воспитании детей высокую общественную признательность, внесут весомый вклад в общенародную борьбу за успешное выполнение планов четвертого года пятилетки.

Центральный Комитет КПСС выражает уверенность, что наша замечательная молодежь с новой силой подтвердит свою верность ленинским заветам, делу Коммунистической партии, ознаменует четвертый год пятилетки ударным трудом и отличной учебой. Родина верит в молодое поколение, в его трудолюбие, настойчивость и самоотверженность!

Центральный Комитет КПСС обращается с призывом к партийным организациям, всем коммунистам возглавить могучее движение советских людей за успешное выполнение заданий четвертого года пятилетки, полнее использовать накопленный опыт, совершенствовать свою деятельность, быть всегда впереди, быть там, где труднее, отдавать народу, борьбе за его интересы и счастье свои знания и способности! Вместе с Советами, профсоюзами и комсомолом по-боевому взяться за практическое решение стоящих задач, надежно подкрепить хозяйственные планы года широкой организаторской, политической и идейно-воспитательной работой. Лучшие коллективы, передовики и новаторы производства, победители соревнования должны быть окружены всенародным почетом и уважением, поощряться материально и морально.

Впереди много дел — сложных и ответственных. Ленинская партия глубоко верит в великую творческую энергию нашего народа, который способен преодолеть любые трудности на пути к цели. А цели у нас благородные и гуманные — процветание Родины, благополучие и счастье всех советских людей.

Наши новые социальные и экономические достижения будут иметь огромное интернациональное значение, еще более увеличивать притягательную силу социализма, способствовать дальнейшему росту международного авторитета Страны Советов. Успешное строительство коммунистического общества — достойный вклад советского народа в дело укрепления социалистического содружества, упрочения мира и безопасности народов, в социальный прогресс человечества.

Центральный Комитет КПСС убежден, что советские люди еще выше поднимут знамя всенародного социалистического соревнования и своим самоотверженным, ударным трудом обеспечат досрочное выполнение плановых заданий и социалистических обязательств в 1974 году.

К новым трудовым победам, дорогие товарищи, к новым трудовым подвигам во имя дальнейшего укрепления могущества нашей Родины, коммунистического строительства в нашей стране!

Центральный Комитет Коммунистической партии Советского Союза.

ЛИЧНУЮ ПЯТИЛЕТКУ — К 22 АПРЕЛЯ 1975 ГОДА

ОБЯЗАТЕЛЬСТВО ГРУППЫ РАБОЧИХ — ПЕРЕДОВИКОВ ПРОИЗВОДСТВА АЛТАЙСКОГО ОРДЕНА ЛЕНИНА ТРАКТОРНОГО ЗАВОДА ИМЕНИ М. И. КАЛИНИНА.

Сейчас в стране идет напряженная борьба за претворение в жизнь решений XXIV съезда КПСС, за досрочное выполнение девятой пятилетки. Рабочие и специалисты промышленных предприятий, строек, транспорта, труженики сельского хозяйства изыскивают новые резервы для повышения производительности труда, главным из которых является ускоренный технический прогресс. На этой основе пересматриваются в сторону увеличения принятые ранее социалистические обязательства, выдвигаются встречные планы.

Мы, рабочие Алтайского ордена Ленина тракторного завода имени М. И. Калинина, гордимся тем, что наш Рубцовск первым из городов края 12 декабря 1973 года досрочно завершил выполнение государственного плана первых трех лет пятилетки. Большой вклад в общий успех внес и коллектив тракторостроителей. Лично же мы в труде опережаем календарное время на четыре-шесть месяцев. И помогают нам в этом настойчивые поиски и использование внутренних резервов производства.

Так, в результате сокращения нормативного времени на каждую плавку сталевару А. В. Новикову удалось в нынешнем году выдать сверх задания около 400 тонн жидкой стали. По предложению фрезеровщика, кавалера ордена Трудового Красного Знамени И. Ф. Симко его рабочее место было переведено с трехсменной на двухсменную работу без снижения выпуска деталей. В результате внедрения усовершенствованных методов труда и повышения своей квалификации электросварщик Н. М. Холмов за полгода выполнил годовое задание.

Все это дает нам основание рассчитывать на досрочное выполнение обязательств. **Подсчитав свои возможности и посоветовавшись друг с другом, мы решили бороться за то, чтобы личную пятилетку завершить к 22 апреля 1975 года — к 105 годовщине со дня рождения В. И. Ленина. Задача нелегкая, но мы полны решимости ее выполнить.**

А. ЛИПЦЕВА, стерженщица машинной формовки третьего чугунолитейного цеха, член КПСС; А. НОВИКОВ, сталевар стальцеха; В. СЕМЕНИХИН, слесарь-сборщик третьего тракторосборочного цеха, партгрупорг участка; И. СИМКО, фрезеровщик четвертого механосборочного корпуса, член КПСС; В. СМЫКОВ, слесарь-сборщик первого механосборочного цеха, кандидат в члены КПСС; Н. ХОЛМОВ, электросварщик четвертого механосборочного корпуса, член КПСС.

Партийная жизнь: отчетно-выборные конференции

ЗАКРЕПИТЬ УСПЕХИ, УСТРАНИТЬ НЕДОСТАТКИ

В последние годы Бийск развивается бурно. В отчетном докладе на XXV Бийской городской партийной конференции первый секретарь горкома КПСС Ю. С. Знаменский привел такие цифры: только за три минувших года нынешней пятилетки основные фонды промышленных предприятий увеличились почти в два раза, рост объемов производства составил 22 процента, дополнительно к заданию выдано более чем на 23 миллиона рублей продукции.

Докладчик и выступающие отметили огромную роль, которую сыграли известные постановления партии и правительства по организации социалистического соревнования, называли имена многих передовиков, выполнивших менее чем за три года задание девятой пятилетки. И среди них в первую очередь были отмечены: прядильщица льнокомбината Анастасия Никитична Рубцова, работницы швейной фабрики Галина Семеновна Пяткина и Антонина Ионовна Трубицына, Валентина Николаевна Марьева и Иван Михайлович Заподойников с фабрики «Кожобувь», меланжист мясоконсервного комбината Мария Яковлевна Медведева и другие.

В ходе подготовки и обмена партдокументов заметно выросла творческая активность членов КПСС, деловитость партийных организаций на химическом комбинате, заводе «Электропечь», чулочно-носочной фабрике, маслосыркомбинате. Коллективы этих предприятий с честью справились с принятыми на себя социалистическими обязательствами, первыми в городе завершили задания трехлетнего плана девятой пятилетки.

Однако наряду с передовыми коллективами, как отмечалось в отчетном докладе, в городе имеется десять предприятий, которые хронически не справляются с государственным планом по реализации готовой продукции. В их число входят льнокомбинат, обувная фабрика, фанерно-спичечный и лесоперевалочный комбинаты и др. Еще больше коллективов, допустивших отставание от контрольных цифр пятилетнего плана по росту производительности труда. Так, за три истекших года в целом по городу этот важный показатель поднялся лишь на 15 процентов.

Анализ состояния дел на бийских предприятиях показывает, что причины такого медленного роста производительности труда кроются не столько в отсутствии рабочей силы и недостатках в снабжении, на что обычно ссылаются некоторые руководители, сколько в слабом развитии производства, недостаточной организаторской работе и настойчивости хозяйственных руководителей, первичных партийных организаций.

Нельзя сказать, что, заметив такое положение, Бийский горком КПСС, парткомы и бюро не пытались его исправить. В последнее время в здешних парторганизациях претерпела существенные изменения практика подготовки и проведения партийных собраний: выносимые на обсуждение коммунистов вопросы стали более актуальны. Высококачественнее их подготовка, действеннее их влияние на различные стороны жизни и деятельности коллективов. Шире стали практиковаться отчеты коммунистов по выполнению уставных требований, партийных поручений, принимаемых постановлений. Партийные организации стали более взыскательно оценивать труд и поведение каждого члена КПСС. В ходе собеседований, обсуждений отчетов коммунистам высказывалось немало товарищеских советов, замечаний, которые, безусловно, способствовали развитию активности членов партии.

Но, к сожалению, горком КПСС не сумел до конца реализовать постановление предыдущей партийной конференции, не сумел наладить систематическую учебу партийного актива, ослабил контроль за проведением этой работы в партийных комитетах, недостаточно глубоко анализировал состояние дел в низовых звеньях городской партийной организации. В свою очередь эти упущения в деятельности горкома КПСС не замедлили отразиться на деятельности целого ряда первичных партийных организаций. Прошедшие накануне отчетно-выборные собрания, конференции на заводах и фабриках показали низкий уровень руководства отдельными цеховыми парторганизациями и партгруппами со стороны партийных бюро и комитетов.

Немало критических замечаний адресовалось на конференции строителям. Большим и существенным недостатком в работе парткома и руководителей строительно-монтажного треста № 122 является невыполнение на протяжении ряда лет, и особенно в минувшем году, плана работ по многим заказам. Бийские строители не смогли справиться в третьем, решающем году пятилетки с принятыми на себя социалистическими обязательствами по вводу животноводческого комплекса в совхозе «Луговской», допустили отставание и на строящихся объектах легкой, пищевой, мясо-молочной и местной промышленности. Слова и обещания у руководителей треста подчас расходятся с практическими делами. Особенно грешат этим в строительных управлениях № 15 и 19. Их коллективы не сумели закрепить ранее достигнутые успехи и в решающем году пятилетки допустили сокращение объемов работ по генеральному подряду на 2,5 миллиона рублей по сравнению с 1972 годом. А ведь это как раз та сумма, которой недостает для выполнения плана в целом по городу с начала нынешней пятилетки!

В своем выступлении управляющий трестом П. Е. Савин самокритично говорил о недостатках в организации социалистического соревнования, упущениях в воспитательной работе, простоях, прогулах, браке в строительстве, несмелом внедрении нового, прогрессивного. В то же время он обратил внимание вышестоящих организаций на необходимость развития на Алтае специализированных монтажных организаций. До сих пор в крае почему-то нет ни одного монтажного треста. И поэтому не удивительно, что доля монтажных работ в общем объеме строительства падает. Например, в тресте в 1963 году она составляла 35 процентов, а в 1973-м — лишь 25 процентов. Субподрядные монтажные организации, прикрываясь устаревшей, отжившей инструкцией о порядке согласования объемов, стараются взять план поменьше, дабы выполнить его полегче.

С возмущением говорили на конференции о нарушителях трудовой дисциплины, потерях рабочего времени по их вине рабочий завода «Электропечь» В. Б. Леонов, шофер автоколонны № 1244 Е. И. Лепешев, машинист тепловоза станции Бийск Г. П. Подоляк и другие делегаты. Необходимо улучшить постановку воспитательной работы в коллективах, усилить спрос с нерадивых, шире привлекать общественность — требовали делегаты.

В принятой резолюции участники XXV Бийской городской партийной конференции заявили о своей готовности мобилизовать все силы на устранение допущенных недостатков, безусловное выполнение заданий девятой пятилетки.

В работе партийной конференции принимал участие второй секретарь крайкома КПСС В. В. Поляков.

А. МАЛЫШЕВ,
корр. «Алтайской правды».

СЕЛЬСКОЕ СТРОИТЕЛЬСТВО. ОПЫТ

СОДРУЖЕСТВО И ОРГАНИЗОВАННОСТЬ

Длительное время Кулундинскую ПМК-6 управления «Алтайсельстрой» серьезно критиковали за систематическое невыполнение программы, за большое растягивание сроков строительства. За последние два года положение изменилось. Так, задание 1972 года коллектив ПМК выполнил раньше срока на несколько дней, а прошлогоднее — еще в первой половине декабря. Построено шесть животноводческих помещений вместо трех по плану, около двух тысяч квадратных метров жилья, школа на 360 мест в селе Ананьевке, бытовой корпус завода сборного железобетона, лабораторный — агролесомелиоративной станции и некоторые другие объекты. Довольно активно сооружается животноводческий комплекс в совхозе «Кулундинский», насчитывающий свыше 30 объектов. Продолжаются работы по реконструкции местного завода ЖБИ.

С повышением темпов строительства улучшилась экономика ПМК. По сравнению с плановой на 13,4 процента увеличена производительность труда, снижены затраты, возросли прибыли. Более равномерно стали удовлетворяться запросы районов, которые обслуживает ПМК.

Всему этому способствовали многие факторы. Прежде всего — установление более деловых отношений с заказчиками. Характерен такой пример. Бригада возводила животноводческое помещение в одном из совхозов. Через некоторое время обнаружилась нехватка строительных материалов, которые, кстати, были на совхозном складе. Но когда бригадир попросил взаимообразно выдать их, дирекция наотрез отказала. Чтобы не тратить время попусту, бригада переехала на другой объект. В результате в проигрыше оказались и строители, и заказчик. Теперь это — в прошлом. Хорошим примером могут служить взаимоотношения с совхозом «Победа». Это хозяйство постоянно выделяет в распоряжение строителей технику, рабочую силу, а в необходимых случаях — и материалы. Около 50 рабочих совхоза систематически передаются в распоряжение ПМК. Руководит этими людьми совхозный же мастер. Между ПМК и совхозом установилось своеобразное разделение труда. Совхозные люди зачастую ведут кладку стен, готовят оконные и дверные рамы, настилают полы. А работы, требующие более высокой квалификации, как монтаж и отделка, выполняются ПМК. Такое сотрудничество оказалось очень плодотворным. Благодаря ему в последние годы не было случая, чтобы совхоз не выполнил плана освоения средств. Как результат, «Победа» размещает сейчас почти весь свой скот в добротных дворах, обеспеченных необходимыми подсобными, служебными и бытовыми помещениями.

Важную роль в улучшении работы колонны сыграло изменение практики планирования. Теперь об обеспечении строительства в будущем году думают с осени текущего. Служба снабжения получила возможность заранее готовить и распределять ресурсы.

Положительно сказалось улучшение работы с кадрами. В прошлые годы нередко случалось так. Нет, скажем, в бригаде каменщика — и на какое-то время останавливается работа всей бригады. Сейчас широко развита взаимозаменяемость. В прошлом году две бригады отделочников специально были поставлены на кирпичную кладку. Под руководством опытных мастеров они быстро освоили новую специальность. И теперь в любую минуту могут выполнять обязанности как отделочников, так и каменщиков. Вторые и третьи смежные профессии без отрыва от производства приобрели десятки других рабочих. Повысился общий уровень квалификации кадров. Только в 1973 году около 40 рабочих и семь инженерно-технических работников прошли переподготовку. Около 20 человек обучаются заочно в институтах, техникумах, школе рабочей молодежи.

В прошлом людям приходилось добираться к месту работы кто как может, теперь они доставляются на хорошо оборудованных автомобилях, а на самые удаленные стройки — арендованными автобусами.

Свою роль сыграло введение мастерских участков, применение аккордно-премиальной оплаты труда. Комплексная бригада М. И. Филимошкина перешла на работу по подрядному методу. И сразу утратила свою остроту проблема борьбы с прогульщиками и пьяницами. Мобилизации коллектива стало более действенно служить соревнование. Год-два назад при подведении итогов и присуждении соответствующих мест, как правило, учитывались только основные плановые показатели. Анализ, проведенный администрацией ПМК, партийной и профсоюзной организациями, привел к выводу, что этого недостаточно. Сейчас принимаются во внимание состояние трудовой дисциплины, организации быта, соблюдение правил общежития и т. д. При подведении итогов стало больше гласности. На заседания постройкома приглашаются бригадиры, мастера и другие командиры производства.

Хотя о серьезном улучшении качества строительства говорить еще рано, но бесспорно, что в последнее время кое-что достигнуто. Способствовало этому более концентрированное использование ресурсов, четкая работа линейной службы, равномерное распределение объектов между прорабами и мастерами, а в последнее время — наставничество и шефство над новичками. Молодые рабочие в обязательном порядке закрепляются за мастерами и ветеранами производства.

Заметное влияние на улучшение работы ПМК оказало усиление внимания к ней со стороны райкома партии. Бюро Кулундинского райкома КПСС периодически анализирует итоги работы ПМК, утверждает директивный график объектов, исполнение которого держится под постоянным контролем. Хорошую помощь оказывает строителям местное автохозяйство.

Конечно, строители справились еще не со всеми проблемами. Все еще на недостаточном уровне малая механизация. Не хватает автокранов грузоподъемностью пять и более тонн. Многое надо сделать для улучшения качества работ. Но сдвиги бесспорны. Коллектив уверенно добивается новых успехов.

Н. ВАРЮХИН,
корр. «Алтайской правды».

НОВОСТИ

ДЛЯ САДОВ УРАЛА И СИБИРИ

В этом саду много необычного. К щедро уродившим кустам облепихи с крупными созревшими ягодами направляются не женщины с ведрами, как всегда бывало, а машины. Осторожно срывают они готовые брызнуть янтарным соком продолговатые, прочно сидящие на ветках плоды. И удивительно: ягоды складываются в тару сухими, кусты после прохода машины полностью лишаются своих обильных гроздьев.

А эти яблоки и ягоды — непривычной формы, расцветки, вкуса. Совсем новые сорта. Они были подвергнуты химической и радиационной обработке, и их гены, весь аппарат растения изменились. Теперь идет выяснение: какие же качества приобрели растения и их плоды после такого вмешательства в их «внутреннюю жизнь».

Мы «зашли» в сад 1974 года с Идой Павловной Калининой — директором ордена Трудового Красного Знамени научно-исследовательского института садоводства Сибири имени М. А. Лисавенко.

Институт растет. Прибыли новые научные силы. Только за последние дни минувшего года приехали четыре кандидата наук из Новосибирска и Дальнего Востока. Обозначились новые направления поисков, новые проблемы.

Начинается механизация уборки урожая облепихи—самой трудоемкой операции. Ведутся работы по химическому и радиационному мутогенезу (изменению аппарата растений) плодовых и ягодных культур, чтобы создать новые хорошие сорта для Сибири — морозостойкие, вкусные, высокоурожайные. Совершенствуется технология выращивания высоких и устойчивых урожаев плодов и ягод. Селекционеры готовятся передать в государственное сортоиспытание пять новых сортов яблок, два — малины, два — облепихи.

Начинается работа по иммунитету растений к грибковым и вирусным заболеваниям. Будут совершенствоваться способы размножения плодовых и ягодных культур...

В только что ушедшем от нас году коллектив института вырастил и реализовал 3,5 миллиона саженцев плодовых и ягодных растений, в том числе 60 тысяч—облепихи. В 1974 году будет предложено садоводам уже четыре миллиона саженцев, а объем посадочного материала облепихи к 1975 году удвоится.

Л. ПАРШУКОВА.

«ПОИСК-30»

30-летию освобождения Орла, Киева, Смоленска, Риги, Севастополя и других городов от фашистского ига, 30-летию героического подвига советских воинов, участвовавших в битвах за них, посвящается Всесоюзная операция юнармейцев «Поиск-30». По приказу командующего военно-спортивной игрой «Зарница» в Алтайском крае генерал-майора в отставке М. Карначева в операцию «Поиск-30» включились и юнармейцы Алтая. Юнармейские батальоны начнут поиски воинов-земляков, принимавших участие в боях за освобождение этих городов.

В честь Дня Советской Армии и праздника Победы юнармейцы проведут смотры, спортивные соревнования по нормативам ГТО, игры на местности.

«0-1»

Подведены итоги краевого рейда юных пожарных «0-1», который проводился краевыми советами пионерской организации имени В. И. Ленина и Всероссийского добровольного пожарного общества в целях пропаганды пожарной безопасности. Штабы юных добровольных пожарных дружин Октябрьского (г. Барнаул) и Первомайского районов награждены почетными грамотами краевого Совета пионерской организации и первыми премиями. Среди победителей также штабы ЮДПД Бийска, Косихинского, Алейского районов и Горно-Алтайска. Грамот и поощрительных премий удостоены добровольные пожарные дружины школ № 20 Барнаула, № 80 Рубцовска, Повалихинской и другие.

АКТАШСКАЯ НОВЕЛЛА

ТОГДА в Менской долине — пустой, необжитой, гуляла колючая поземка. В кузове полуторки сидели, кто на корточках, а кто на мешках, пряча лицо в воротники, человек шесть моих попутчиков. На протяжении всего долгого и трудного пути они держались особняком, настороженно и с откровенным страхом поглядывая на горы. В Чибите шофер подобрал еще одного пассажира — мальчишку лет четырнадцати, казаха. Он был в залатанном кожушке, на голове огромным грибом возвышалась старая, изрядно потрепанная шапка-малахай. У мальчишки были смелые глаза. И мне запомнилось, как он, перевалившись через борт и споткнувшись по поклаже моих спутников, усмехнулся, прошел к кабине и, стукнув по ней ладонью, сказал:

— Поехали! Ничего, поди, не замерзну шесть-то верст!

Похоже, шофер знакомым был человеком. И еще я заметил: держался мальчишка независимо и даже больше — хозяином этих суровых мест. Мы разговорились.

— А я тут на руднике работаю...

— В шахте? — недоверчиво покосились на него мужики.

— Пока на поверхности, — ответил, хмурясь, тот, и, рубанув вдруг в воздухе рукой, уверенно добавил: — А шахтером все равно буду... Инженер обещал...

— Ты кто? — поинтересовался я. — Здешних мест?

— Почти что... Оттуда вон, — мальчишка кивнул куда-то в сторону открывавшегося впереди ущелья.

— Из Кош-Агача?

— Ага... У бабки там жил. Теперь на Акташ перебрался. Дядя тут у меня. Хочу и я горняком стать...

Впереди за узким ущельем, высоко взметнув островерхую вершину, покрытую тучами, синела огромная гора.

— Это она и есть. Акташ-гора. Бабка говорит: «В ее нутре шайтан поселился... От его дыхания все гибнет кругом», — мальчик засмеялся. — А это вовсе и не шайтан, а такой металл, ртутью называется...

— А что ты там делаешь?

Он смущенно помолчал и произнес тихо:

— Пока... водовозом работаю... Воду на средний стан вожу. Пока. Понимаете?

Полуторка проскочила долину и круто свернула влево. У речушки остановились. Вокруг — вывороченные с корнями деревья, огромные валуны. Темнело. Впереди мелькнул огонек. Мужики остались у машины, а мы пошли по просеке. Вскоре перед нами открылся небольшой поселок. Несколько избушек и целый ряд низких дощатых бараков. Слева у речушки стоял единственный двухэтажный дом. Свет струился из всех окон.

— Я тут живу — и он ткнул рукой в направление ближайшего барака, из окон которого пробивался наружу желтоватый лучик света. Мы расстались.

...И встретились через 25 лет. Я приехал в Акташ, чтобы написать очерк о лучшем бригадире проходчиков. Лече Кусаиновиче Муктасырове, удостоенном высшей правительственной награды — ордена Ленина.

Сидели в благоустроенной квартире, и я с пристрастием интервьюировал знатного шахтера. Меня насторожили его слова о Кош-Агаче, о бабушке, о легенде про шайтана, его рассказ о далеком детстве, о мечте стать горняком. И я вспомнил давнюю встречу в машине.

Муктасыров подумал, потом долго смотрел на меня и, улыбаясь, пожал неопределенно плечами:

— Не помню... В Чибит я часто нырял... Картошку там промышляли все горняки. Жиров у нас было много... Конфет, пряников полно. А по картошке скучали. Не хватало ее. — И, оживившись: — Так, говорите, на водовозке работал? — и смеется. — Ну, так это я и был...

...Заслуженный шахтер. От водовоза до мастера проходки — его двадцатипятилетний путь. Авария не пустила больше в шахту. Повреждена рука. Сейчас — в охране, воспитывает сыновей.

— Эти уже настоящего горняцкого племени будут, — с гордостью говорит он...

...Рос рудник. Набирал мощность. Оснащался современной техникой. Росли люди. Мужали на суровых акташских ветрах. И характеры оттачивались в закалке.

История Акташа — это история горняцкого труда. А легенды — это для украшения. Мы слышали в Чуйской степи сказ о том, как молодой казах победил в Акташ-горе злого духа Эрлика. Это он будто напускал зловредные пары на все живое вокруг, пробиваясь наружу... А когда почувствовал, что не уйти от грозного батыра, пробравшегося в кладовые горы, метался, плакал ядовитыми слезами и исчез. А те слезы превратились в самый тяжелый металл — ртуть...

...Осень к Акташ-горе прорывается чуть ли не с весны. Во всяком случае у нее постоянная зона тут есть, вроде пристани. Место это почти у самой кромки никогда не таявшего снежного наста на вершине горы. У ледяных сосулек, свисающих с того самого наста, сочится светлая снеговая вода. Вокруг — желтая сухая травка и камень. Правда, и тут перемены. Акташцы подцепили к вертолету огромный железный шпиль на треноге и поставили на небольшой ровной площадке. Тот шпиль — ретранслятор. Теперь голубые огни — чуть ли не из каждой квартиры.

В один из неласковых осенних дней и принял задание на новую штольню Василий Савенко, уроженец Новосибирска, почетный шахтер.

— Идти будет трудно, предупреждаю, — сказал инженер, — Очень крут горизонт, под углом 32 градуса работать придется...

Савенко только что вернулся из отпуска. Из своей бригады он нашел одного Юрия Устюмбекова.

— Новую бригаду будем формировать, Василий...

— Ты что, смеешься? — не поверил Савенко. — Такой горизонт и... новые люди? Да где их взять?

...Вечером обсудили этот вопрос у главных специалистов.

— Ничего не попишешь, Василий Михайлович, — сказал главный инженер рудника Корпев. — Надеемся на твой опыт, будешь учить молодежь. У тебя есть хороший помощник — Устюмбеков. Принимайте ребят и, как говорится, ни пуха тебе...

Дали им молодых проходчиков. Парни вроде бы неплохие. Да еще ведь и штольня что скажет. При таком уклоне, и вдруг вода? На два фронта придется работать...

— Ну, вот что, парни, делай, как мы, — он кивнул на Устюмбекова. — Будем «двор» расчищать... Включай насос...

На выемке, когда был здесь с инженером, увидели целое озеро воды. «Сточная. Дожди», — подумал тогда мимоходом...

Насос гремел вовсю, а вода почти не убывала. С досадой стали ждать. «Перекур» затянулся часа на два. Наконец, показалось дно. Вскоре оно очистилось, и Савенко взял в руки перфоратор. Резкая пулеметная дробь раскололо воздух и пошла, пошла дробить его по всему ущелью. Устюмбеков примостился рядом. Савенко делал шпур и объяснял:

— Чтобы отколоть породу, сначала забуриваем врубовые. После вруба делаем оконтуривающие шпуры... Сколько этих шпуров — смотри по породе...

Так, работая на забое, учили опытные проходчики молодых горняков. Метров пять прошли благополучно, потом началось...

— Хлынула вода, — рассказывает Савенко. — Один за другим выходят от большой перегрузки насосы. Малоэффективными оказались наши «лягушки», да и слабоваты.

И другое случалось. Приняли в бригаду проходчика Перлова. Опытный горняк. А у него — радикулит. — В больницу свезли. И вот по две смены не покидал забоя коммунист Устюмбеков.

— Трудная складывалась обстановка, — говорит он. — В такой штольне еще не приходилось работать. Держались уже на упрямстве.

Медленно, пласт за пластом отдавал забой породу. Штольня, отчаянно сопротивляясь, отбивалась водой, прослойками сланца. «Пластелином» его называют проходчики. «Самая отвратительная штука!».

Похудели парни. А в глазах савенковское упрямство: «Выдюжим!».

Весть о небывало трудной штольне, о мужестве проходчиков быстро обошла рудник. Ребят знали в лицо. Цифры «5», «24» и «32» стали на руднике символом рабочей отваги. («Пятый уклон. 24 штольня. Угол наклона 32 градуса»).

В январе ударили морозы. На поверхности — под сорок градусов, а в забое на двадцать четвертой штольне почти по колено в воде проходчики Савенко упрямо вгрызаются в глубь горизонта...

Воспоминания бригадира: «В конце января вышел из строя четвертый насос... Начальник шахты Носов снабдил бригаду грязевым насосом. Этот сильнее. Заглатывает больше воды. Повеселее стало на забое».

«К началу марта прошли половину. Порода сходная — известняк... Песчаник тоже есть, но реже стал попадаться».

«Попеременно с Устюмбековым и с каждым из ребят поработали. Хорошая хватка у парней — рабочая. Будут проходчиками».

«Где-то в марте, в конце, кажется, Николай Галкин почти полторы нормы выдал на-гора... Разин Чоков не уступает ему. Расчетливо и смекалисто отбуривает Анатолий Гусев. У этого что-то свое есть. Какая-то особая легкость в работе. Даже лихость. Красиво работает».

А в поселке при встрече ребят спрашивают проходчики из других штолен:

— Ну, где ваш главный Нептун?

Это в адрес бригадира Савенко.

— А у нас понтоны, — отшучивались парни. — Мы непромокаемы.

Добрая слава — хороший помощник. И молодые забойщики росли, крепло их мастерство. А за бригадой ревниво следили все. Выдюжат, или сломает их неудобная штольня? А «нептуновцы» вгрызались в породу. Шел вниз неподатливый забой. Иной раз в смену по нескольку дециметров проходили. Но чем ближе контрольная отметка, тем, казалось, упрямее становились парни.

Как-то собрались все шесть у бригадира.

— Пообрастали все, — вспоминает Валентина Тимофеевна. — Черные, худые. А он им задачу ставит: «Ну, парни, распочали неплохо. Кончить надо контрольной отметкой... Как хотите, а стыдно будет праздник встретить иначе...».

Слово горняцкое они сдержали.

А. ДЕМЧЕНКО.

ТОВАРЫ—НАРОДУ

ЗНАКОМЬТЕСЬ: «СПИДОЛА-207»

РИГА. Выпуском нового изделия открыли трудовой календарь четвертого года пятилетки работники Рижского государственного электротехнического завода имени В. И. Ленина. На склад готовой продукции отправлена опытная партия переносных транзисторных приемников «Спидола-207».

Новый аппарат имеет восемь диапазонов. Он в несколько раз мощнее и чувствительнее своей предшественницы, обладает замечательными акустическими параметрами, привлекает изящным внешним оформлением. Кроме того, в схему аппарата введен блок автоматической подстройки частоты, который обеспечивает отличное качество приема передач, а оптический индикатор настройки позволяет точно «уловить» радиовещательную станцию.

5352 тонны запасных частей и других полезных грузов доставил в колхозы и совхозы Тальменского района шофер «Сельхозтехники» Николай Васильевич Бородин.

Экономисты подсчитали, что по трудовым показателям опытный водитель уже перешагнул рубеж первого полугодия 1974 года.

На снимке: Н. В. Бородин.

Фото И. Князева.

ПОСЛЕ КРИТИКИ

«НА СЕДЬМОМ ГОДУ...»

В корреспонденции «На седьмом году», напечатанной в газете 27 ноября 1973 года, правильно отмечается, что строительство Алтайского научно-исследовательского института технологии машиностроения затянулось. Долго строится трестом «Стройгаз» и клуб Всероссийского общества слепых и некоторые другие объекты. «Главалтайстроем» дано указание тресту «Стройгаз» сдать в эксплуатацию второй корпус АНИТИМа и клуб ВОС в 1974 году.

Вместе с тем сообщаем, что дирекция АНИТИМа настаивала на первоочередном строительстве производственного корпуса, который и был введен в эксплуатацию в первом квартале 1971 года. С производственным корпусом АНИТИМ получил дополнительные лабораторные и административные помещения. Второй (отдельно стоящий) лабораторный корпус строился как объект второй очереди, сдача его задержалась из-за недостатка ресурсов у треста «Стройгаз». Клуб ВОС планировалось ввести в эксплуатацию в 1973 году, но из-за задержки поставки заказчиком оборудования и кабельной продукции работы несколько отстали от графика.

И. КОПЕЛИОВИЧ,
первый заместитель начальника «Главалтайстроя».

УКАЗ ПРЕЗИДИУМА ВЕРХОВНОГО СОВЕТА СССР

О награждении орденами и медалями СССР передовиков сельского хозяйства краев, областей и автономных республик РСФСР, отличившихся в увеличении производства и продажи государству зерна и других продуктов земледелия в 1973 году по Алтайскому краю

ОРДЕНОМ ОКТЯБРЬСКОЙ РЕВОЛЮЦИИ

Ендовицкого Якова Ефимовича — председателя колхоза имени XIX съезда партии Петропавловского района.

Ерхова Геннадия Дмитриевича — бригадира колхоза «Рассвет» Каменского района.

Жукова Ивана Павловича — тракториста совхоза «Мичуринец» Алтайского района.

Загурского Виктора Григорьевича—тракториста колхоза «Заря» Рубцовского района.

Занина Ивана Егоровича—первого секретаря Смоленского райкома КПСС.

Иванова Ивана Михайловича — тракториста колхоза имени Ленина Краснощековского района.

Игнатовича Анатолия Ивановича — директора совхоза «Кулундинский» Кулундинского района.

Ивонина Михаила Степановича — тракториста колхоза «Путь Ильича» Тюменцевского района.

Инякина Михаила Давыдовича — шофера совхоза «Буканский» Мамонтовского района.

Кархалева Алексея Ивановича — комбайнера совхоза «Путиловский» Ключевского района.

Кириенко Антона Николаевича — тракториста совхоза «Суетский» Благовещенского района.

Князькина Василия Федоровича — комбайнера колхоза имени Жданова Волчихинского района.

Колисецкого Михаила Ефимовича — главного агронома совхоза «Советская Россия» Смоленского района.

Конникову Марию Поликарповну—звеньевую опытно-производственного хозяйства «Новоалтайское» Первомайского района.

Коротких Ивана Харлантьевича — шофера совхоза «Знамя Октября» Солонешенского района.

Коршикову Татьяну Павловну — трактористку совхоза «Долганский» Каменского района.

Кравцова Ивана Васильевича — тракториста совхоза «Энгельский» Михайловского района.

Крюкова Алексея Антоновича — агронома совхоза «Егорьевский» Егорьевского района.

Литвинова Павла Семеновича — заместителя председателя колхоза «Россия» Змеиногорского района.

Лупарева Владимира Андреевича — шофера совхоза «Корчинский» Мамонтовского района.

Майера Ивана Афанасьевича — комбайнера колхоза «Верный путь» Тальменского района.

Мальцева Петра Тихоновича — председателя колхоза «40 лет Октября» Краснощековского района.

Маняхина Ивана Васильевича — тракториста совхоза «Отрадный» Усть-Пристанского района.

Миновалова Владимира Владимировича — шофера совхоза «Пограничный» Славгородского района.

Мисюкова Василия Прокопьевича — председателя колхоза «Путь к коммунизму» Целинного района.

Нарожнова Александра Игнатьевича—комбайнера совхоза «Северный» Змеиногорского района.

Носкова Ивана Семеновича — тракториста совхоза «Алтай» Табунского района.

Пацана Степана Ананьевича — комбайнера совхоза «Ореховский» Бурлинского района.

Попова Ивана Филипповича — тракториста совхоза имени 50-летия ВЛКСМ Ребрихинского района.

Пшикова Анатолия Иосифовича — мастера-наладчика совхоза «Бурлинский» Бурлинского района.

Роота Гуго Эдуардовича — председателя колхоза имени Ленина Хабарского района.

Самодурова Евгения Сергеевича — управляющего фермой совхоза «Беловский» Троицкого района.

Севостьянова Василия Серафимовича — главного агронома колхоза «Заря Алтая» Завьяловского района.

Сивакова Михаила Моисеевича — комбайнера совхоза «Салаирский» Целинного района.

Смородина Михаила Петровича — тракториста совхоза «Новоталицкий» Чарышского района.

Стенина Ивана Михайловича — тракториста колхоза «Маяк» Топчихинского района.

Терлюка Акима Гордеевича — помощника бригадира колхоза имени Фрунзе Егорьевского района.

Толстых Сергея Афанасьевича — тракториста совхоза «12 лет Октября» Поспелихинского района.

Троценко Поликарпа Алексеевича — тракториста колхоза «Страна Советов» Угловского района.

Тюнина Ивана Филипповича — комбайнера колхоза «Гигант» Алтайского района.

Тютюнникова Анатолия Дмитриевича — управляющего отделением совхоза имени XXIV партсъезда Волчихинского района.

Федорова Василия Антоновича — комбайнера совхоза «Мирный» Бурлинского района.

Цицера Александра Ивановича — бригадира колхоза имени Кирова Славгородского района.

Цыганова Василия Сергеевича — шофера совхоза «Карабинский» Солтонского района.

Чернову Екатерину Георгиевну — агронома совхоза «Касмалинский» Павловского района.

Чернышева Ивана Петровича — тракториста колхоза «Родина» Павловского района.

Шведа Дмитрия Калиновича — тракториста совхоза «Кучукский» Родинского района.

Шевченко Алексея Степановича — тракториста колхоза «Россия» Новичихинского района.

Югансона Альберта Мартыновича — комбайнера колхоза «Первое мая» Косихинского района.

Юрина Семена Федуловича — бригадира колхоза «Путь к коммунизму» Петропавловского района.

Янцена Евгения Германовича — директора Бийской опытно-селекционной станции Бийского района.

ОРДЕНОМ ТРУДОВОГО КРАСНОГО ЗНАМЕНИ

Абызова Ивана Максимовича — тракториста совхоза «Заводской» Троицкого района.

Автайкину Лидию Ивановну — комбайнера колхоза «Сибирь» Романовского района.

Автоманова Дмитрия Александровича — тракториста совхоза «Россия» Кытмановского района.

Агафонова Василия Сергеевича — тракториста колхоза «Великий Октябрь» Троицкого района.

Адеева Виталия Дмитриевича — агронома совхоза «Бийский» Бийского района.

Акулова Александра Григорьевича — управляющего отделением совхоза «Долганский» Каменского района.

Андрюкова Вильгельма Егоровича — шофера колхоза «Россия» Павловского района.

Аникеева Александра Федоровича — управляющего отделением совхоза «Обь» Калманского района.

Анисимова Анатолия Федоровича — управляющего отделением совхоза «Урожайный» Советского района.

Аносова Василия Дмитриевича — тракториста колхоза «Рассвет» Советского района.

Антоненко Ивана Кузьмича — тракториста совхоза «Кулундинский» Кулундинского района.

Аралова Василия Николаевича — тракториста совхоза «Подстепновский» Ребрихинского района.

Арзамасцева Анатолия Яковлевича — тракториста совхоза «Стуковский» Павловского района.

Арнольда Владимира Ивановича — бригадира колхоза имени Энгельса Алейского района.

Артамонова Анатолия Семеновича — комбайнера совхоза «Устьянский» Бурлинского района.

Артемьеву Прасковью Дмитриевну — звеньевую Западно-Сибирской овоще-картофельной селекционной опытной станции, гор. Барнаул.

Асанова Александра Игнатьевича — бригадира колхоза «Победа» Троицкого района.

Атянькина Кузьму Григорьевича — шофера совхоза «Ударный» Хабарского района.

Афонина Илью Николаевича — бригадира колхоза «Лебяжье» Егорьевского района.

Баранова Михаила Витальевича — комбайнера совхоза «Кулундинский» Кулундинского района.

Бардина Ивана Гавриловича — тракториста совхоза «Еландинский» Целинного района.

Баркалова Ивана Петровича — тракториста совхоза «Михайловский» Усть-Калманского района.

Бартенева Владимира Михайловича — управляющего отделением совхоза «Новый путь» Благовещенского района.

Бартули Якова Яковлевича — главного агронома совхоза «Прутской» Павловского района.

Баскакова Петра Павловича — тракториста колхоза «Знамя Родины» Поспелихинского района.

Баталова Михаила Игнатьевича — тракториста колхоза имени Калинина Сорокинского района.

Бауэра Петра Андреевича — шофера совхоза «Майское утро» Целинного района.

Бевзюка Кузьму Яковлевича — тракториста колхоза «Красное знамя» Троицкого района.

Бедарева Александра Ивановича — комбайнера колхоза имени Ленина Советского района.

Безрядина Василия Владимировича — комбайнера совхоза «Рассвет» Завьяловского района.

Бектимирова Николая Байкашевича — мастера-наладчика колхоза «Алтай» Егорьевского района.

Белана Ивана Михайловича — тракториста совхоза «Восход» Курьинского района.

Белевцева Михаила Григорьевича — комбайнера колхоза «Путь Ленина» Шипуновского района.

Белова Петра Мифодьевича — тракториста совхоза «Малиновский» Красногорского района.

Белоусова Анания Константиновича — помощника бригадира совхоза «Усть-Калманский» Усть-Калманского района.

Белоусова Анатолия Андреевича — тракториста совхоза «Колыванский» Курьинского района.

Беляева Григория Михайловича — тракториста совхоза «Приозерный» Бийского района.

Белянова Ивана Михайловича — комбайнера совхоза «Хлеборобный» Быстроистокского района.

Берха Генриха Францевича — комбайнера колхоза имени Тельмана Хабарского района.

Беспалькова Василия Калиновича — тракториста совхоза «Обь» Калманского района.

Блюма Андрея Давыдовича — комбайнера колхоза имени Мичурина Каменского района.

Бобина Ивана Михайловича — тракториста совхоза «Плотавский» Баевского района.

Бобровского Егора Васильевича — тракториста колхоза «Россия» Змеиногорского района.

Богдана Василия Яковлевича — агронома совхоза имени Анатолия Хабарского района.

Бондарева Александра Ивановича — тракториста колхоза имени Фрунзе Алейского района.

Бондаренко Бориса Ивановича — комбайнера совхоза «53-й Октябрь» Романовского района.

Бондаровича Николая Нестеровича — управляющего отделением совхоза «Кубанка» Калманского района.

Борисова Алексея Федоровича — слесаря колхоза «Восток» Алтайского района.

Бородина Андрея Емельяновича — главного агронома совхоза «Беловский» Троицкого района.

Бортникова Ивана Никифоровича — тракториста колхоза «Ленинский путь» Усть-Пристанского района.

Бочарова Александра Никифоровича — директора совхоза «Хлеборобный» Быстроистокского района.

Бочарова Валентина Семеновича — главного агронома Бийской опытно-селекционной станции Бийского района.

Бочкарева Александра Михайловича — тракториста колхоза «Правда» Алейского района.

Брагина Николая Архиповича — шофера совхоза «Чуманский» Баевского района.

Булгакова Николая Александровича — председателя исполкома Смоленского районного Совета депутатов трудящихся.

Булгакова Петра Максимовича — тракториста колхоза «Правда» Топчихинского района.

Булгакова Петра Прокопьевича — тракториста совхоза «Бастанский» Михайловского района.

Булгакову Александру Михайловну — трактористку совхоза имени Ленина Калманского района.

Бурнашова Дмитрия Семеновича — тракториста совхоза «Угреневский» Бийского района.

Быкасова Владимира Петровича — тракториста совхоза «Куйбышевский» Угловского района.

Быкова Василия Михайловича — комбайнера совхоза «Быковский» Шипуновского района.

Быковских Александра Алексеевича — тракториста совхоза «Порошинский» Кытмановского района.

Быстрицкого Юрия Александровича — управляющего отделением совхоза «Саннинковский» Первомайского района.

Вавилова Петра Ивановича — тракториста колхоза «За коммунизм» Сорокинского района.

Вайса Виктора Ивановича — управляющего отделением совхоза «Кубанка», Калманского района.

Варова Виктора Ивановича — комбайнера совхоза «Усть-Калманский» Усть-Калманского района.

Васильева Юрия Калиновича — тракториста совхоза «Камышенский» Краснощековского района.

Васильченко Павла Ивановича — заведующего гаражом учебно-опытного хозяйства «Пригородное», гор. Барнаул.

Васильченко Якова Алексеевича — бригадира совхоза «Добровольский» Благовещенского района.

Вахина Кузьму Ивановича — тракториста колхоза «Сибирь» Егорьевского района.

Вебера Василия Александровича — тракториста колхоза «Советский Алтай» Советского района.

Вебера Виктора Александровича — тракториста колхоза «Страна Советов» Рубцовского района.

Вебера Леонида Андреевича — управляющего отделением совхоза «Заводской» Троицкого района.

Векшарева Ивана Васильевича — шофера совхоза «Велижановский» Панкрушихинского района.

Величко Николая Кирилловича— шофера совхоза «Бийский» Бийского района.

Величко Федора Семеновича — механика совхоза «Бурлинский» Бурлинского района.

Веприка Николая Прохоровича — тракториста колхоза «Родина» Каменского района.

Веревкина Гаврила Гавриловича — тракториста колхоза имени Калинина Мамонтовского района.

Веретенникова Ивана Дмитриевича — помощника бригадира совхоза «Огневский» Усть-Калманского района.

Верле Роберта Александровича — колхозника колхоза «Страна Советов» Рубцовского района.

Вершинина Владимира Петровича — тракториста совхоза «Красный факел» Целинного района.

Ветрова Михаила Михайловича — тракториста совхоза «Красный луч» Целинного района.

Виганда Андрея Андреевича — тракториста колхоза «Гигант» Тюменцевского района.

Видовского Владимира Ивановича — тракториста колхоза имени XXII партийного съезда Славгородского района.

Вилисова Василия Дмитриевича — тракториста совхоза «Соколовский» Бийского района.

Вильмана Ивана Кондратьевича — тракториста колхоза имени Калинина Локтевского района.

Винника Анатолия Федоровича — шофера колхоза имени Кирова Локтевского района.

Витмана Лаврентия Лаврентьевича — комбайнера колхоза «Родина» Тальменского района.

Власова Петра Григорьевича — помощника бригадира колхоза «Новый путь» Мамонтовского района.

Власову Нину Максимовну — трактористку совхоза «Озерский» Тальменского района.

Влизько Николая Степановича — бригадира совхоза «Комсомольский» Павловского района.

Вольфа Ивана Николаевича — мастера-наладчика совхоза «Огневский» Усть-Калманского района.

Вольфа Петра Дитриховича — председателя колхоза имени Тельмана Хабарского района.

Воробьева Александра Васильевича — тракториста совхоза «Парфеновский» Топчихинского района.

Воробьева Николая Константиновича — бригадира совхоза имени Крупской Панкрушихинского района.

Гавриленко Николая Николаевича — тракториста колхоза «Заря Алтая» Новичихинского района.

Галютина Алексея Ивановича — тракториста колхоза имени Фрунзе Егорьевского района.

Ганзина Владимира Ивановича — шофера совхоза «Кочкинский» Родинского района.

Гебеля Якова Ивановича — комбайнера колхоза имени Калинина Локтевского района.

Гейнц Марию Антоновну—комбайнера совхоза «Чистюньский» Топчихинского района.

Герасименко Павла Георгиевича — бригадира колхоза «Путь Ленина» Поспелихинского района.

Герасимова Петра Ивановича — шофера совхоза «Советский» Косихинского района.

Гербера Александра Климентьевича — тракториста совхоза «Победа» Кулундинского района.

Гербера Христиана Христиановича — шофера совхоза «Обь» Калманского района.

Герберсдорфа Рафаила Эмануиловича — бригадира колхоза «Москва» Хабарского района.

Германа Рудольфа Ивановича — комбайнера совхоза «Алейский» Алейского района.

Герсенка Леонида Андреевича — тракториста совхоза «Правда» Залесовского района.

Герстнера Климентия Ивановича — тракториста совхоза «Серебропольский» Табунского района.

(Продолжение следует. Начало в № 304 за 1973 г., № 2).

БРАТСКОЕ СОТРУДНИЧЕСТВО

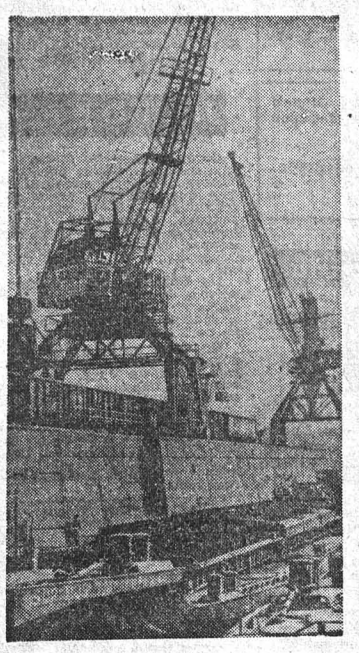

С конца прошлого года экспорт советской нефти в Венгрию начал осуществляться по отдельному трубопроводу «Дружба-2». Для переработки поступающего сырья на комбинате в Сазхаломбатте введены в эксплуатацию новые производственные мощности. Здесь построен завод, который будет ежегодно перерабатывать три миллиона тонн нефти.

В рамках Комплексной программы социалистической экономической интеграции Советский Союз и Венгерская Народная Республика развивают и углубляют взаимовыгодное сотрудничество. Из года в год увеличивается объем товарооборота между двумя странами.

НА СНИМКЕ: в порту Дунаújварошa идет разгрузка транспорта, доставившего советскую железную руду. В 1973 году Советский Союз предоставил венгерской промышленности около одного миллиона тонн ценнейшего сырья.

Фото МТИ—ТАСС.

Металлургический завод имени Хосе Марти, расположенный недалеко от Гаваны, был полностью перестроен и оснащен современным оборудованием с помощью Советского Союза и других социалистических стран. Полная модернизация предприятия завершится в 1976 году, но уже сейчас объем продукции возрос более чем в шесть раз по сравнению с 1959 годом, а план 1973 года был выполнен в конце октября, что стало возможным благодаря четкой организации труда и социалистическому соревнованию.

Сейчас на заводе работает около 30 советских специалистов, которые оказывают своим кубинским коллегам помощь в организации производства. Более 40 дипломированных инженеров-кубинцев, работающих на этом предприятии, получили образование в СССР, ГДР, Чехословакии и Польше.

В честь 56-й годовщины Великой Октябрьской социалистической революции на заводе была проведена «плавка дружбы», в которой приняли участие 32 лучших сталевара Кубы и посланцы советских металлургов.

НА СНИМКЕ: советские металлурги на территории металлургического комбината имени Хосе Марти.

Фото Пренса Латина—АПН.

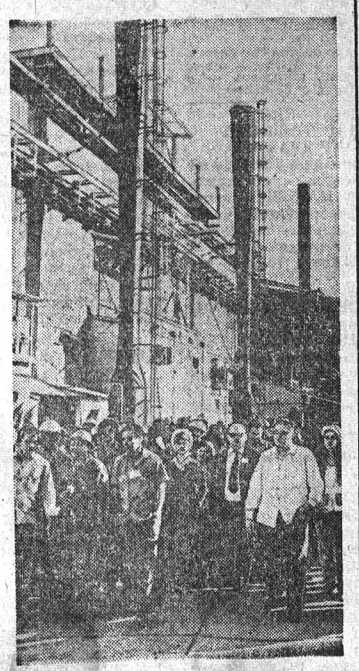

С РАЗНЫХ МЕРИДИАНОВ

ИЗРАИЛЬ НАРУШАЕТ СОГЛАШЕНИЕ О ПРЕКРАЩЕНИИ ОГНЯ

●

КРИТИКА ПОД ЗАПРЕТОМ

●

В ОБСТАНОВКЕ ОБОСТРЕНИЯ

ЗАЯВЛЕНИЕ ПРЕДСТАВИТЕЛЯ ООН

КАИР. Как сообщил представитель ООН, между военным министром АРЕ Ахмедом Исмаилом Али и командующим Чрезвычайными силами ООН на Ближнем Востоке Энсио Сийласвуо состоялась встреча, на которой были обсуждены вопросы о растущем числе нарушений соглашения о прекращении огня и предстоящем раунде переговоров в Женеве по Ближнему Востоку.

Представитель ООН заявил, что число нарушений соглашения о прекращении огня растет как на западном, так и на восточном берегах Суэцкого канала и 1 января достигло 72. В 22 случаях стороны вели артиллерийский огонь, в том числе в районе 101 километра дороги Каир—Суэц и в районе, находящемся к юго-западу от Исмаилии.

ПЕРЕТАСОВКА В КИТАЙСКОЙ АРМИИ

ПЕКИН. В высшем командовании китайской армии проведены широкие перемещения командующих округами и войсками. Заменены семь из 13 командующих военными округами.

Как сообщает агентство «Синьхуа», начальник главного политического управления НОА Китая, первый секретарь комитета КПК, председатель ревкома провинции Аньхуэй Ли Дэ-шэн, ставший на десятом съезде КПК одним из пяти заместителей Мао Цзедуна, назначен командующим шеньянскими войсками в Северо-Восточном Китае. Бывший командующий Шэньянским военным округом, член Политбюро ЦК КПК, первый секретарь парткома КПК, председатель ревкома провинции Ляонин Чэнь Силянь стал командующим пекинскими войсками. Член Политбюро ЦК КПК, заместитель министра обороны, первый секретарь комитета КПК, председатель ревкома провинции Цзянсу, командующий Нанкинским военным округом Сюй Ши-ю переведен в южно-китайскую провинцию Гуандун на должность командующего гуанчжоускими войсками.

Эти перемещения являются самыми большими со времени массовой чистки, последовавшей в китайской армии после смещения бывшего министра обороны КНР Линь Бяо в сентябре 1971 года. Нынешняя перетасовка командного состава проведена в обстановке дальнейшего обострения борьбы между различными группировками в китайском руководстве.

МАРШ МИРА ПРОДОЛЖАЕТСЯ

ДЕЛИ. Красной нитью через работу Всемирного конгресса миролюбивых сил в Москве проходило стремление продолжить сотрудничество, пишет в очередном номере журнала «Мир и солидарность» Генеральный секретарь Всемирного Совета Мира Ромеш Чандра. Задача сейчас состоит в том, чтобы наиболее последовательно претворить в жизнь решения конгресса.

В ряде стран мира эта работа успешно продолжается. Массовые кампании в поддержку резолюций Совета Безопасности ООН об урегулировании ближневосточного конфликта, движения солидарности с народом Чили — вот лишь некоторые конкретные примеры деятельности сторонников мира после Московского конгресса.

Эхо форума борцов за мир разносится все шире, пишет Ромеш Чандра. Это служит подтверждением слов Л. И. Брежнева из его обращения к участникам конгресса о том, что сдвиги в мировой обстановке — это в значительной мере плод деятельности мировой общественности.

В каждой стране и на каждом континенте, так же как и на нашей планете в целом, подчеркивает автор, общественные силы крепят свое единство в борьбе за новый мир, в котором нет места империализму и войнам.

ИЗЪЯТО ВЛАСТЯМИ

БУЭНОС-АЙРЕС. Уругвайские власти конфисковали произведения ряда прогрессивных авторов на проводившейся в Монтевидео 14-й национальной ярмарке книг и пластинок. Изъяты все материалы, в которых рассказывается о марксизме, о Сальвадоре Альенде или содержится критика нынешнего положения в Чили и Уругвае.

РАЙ ДЛЯ ТУРИСТОВ, АД ДЛЯ ТРУДЯЩИХСЯ

Гаитянские власти судорожно ищут выход из кризисного тупика, в котором топчется экономика страны. Стремясь поскорее «залатать» провалы в экономике, диктаторский режим делает сейчас упор на всемерное развитие так называемой «индустрии туризма».

Для крупной буржуазии Гаити наплыв туристов представляет поистине «золотоносную жилу». Туризм, в отличие от тяжелой промышленности или сельского хозяйства, не требует значительных капиталовложений. Все, что так привлекает туристов из северных «денежных» стран — вечно голубое небо, теплое море, песчаные пляжи, — есть на Гаити. Единственное, на что приходится раскошеливаться властям, — это многообещающие рекламы да подкуп некоторых продажных писак, которым поручено трубить о том, что на Гаити уже наступила «эра либерализации».

Что касается средств на строительство новых роскошных отелей, найт-клубов, казино, площадок для гольфа и бассейнов, то их, пользуясь своей полной бесконтрольностью, власти берут из фондов на реконструкцию жилых районов столицы и других городов страны.

Так, вместо строительства десятков жилых домов в бедных районах Порт-о-Пренса, о чем в свое время наперебой трубила печать, власти предпочли соорудить в так называемом «выставочном городке» отель на 500 комнат. В свою очередь фирма «Абитасьон Леклерк» строит группу вилл, роскошь которых дополняется дорогой мебелью и искусно выполненными гобеленами.

В то же самое время 70 процентов домов в городах и 90 процентов в сельской местности не имеют ни электричества, ни водопровода. По официальной статистике, приведенной гаитянской газетой «Нувелист», в столичном районе «Бель-Эр» на каждого жителя приходится лишь 2 квадратных метра площади, один водопроводный кран на 150 человек.

Как видно, единственная озабоченность нынешних гаитянских властей — это прибыли. Многозначные суммы на банковских счетах впечатляют их куда более сильно, чем стоны угнетенного народа.

М. САПРЫКИН.

(АПН).

СЕАТО ДОГОРАЕТ...

В Париже стало известно, что французское правительство с июля 1974 года не будет делать взносов в бюджет СЕАТО. В военной программе этого агрессивного блока Франция не участвует с 1967 года. Руководству блока было заявлено, что Франция пока не стремится окончательно выйти из организации. Однако совершенно очевидно, что без финансового участия пребывание Франции в составе этого блока становится чисто номинальным.

Решение французского правительства еще раз свидетельствует о глубоком кризисе СЕАТО, который достиг наибольшей силы в ходе американской агрессии во Вьетнаме. Несмотря на все усилия США, им фактически не удалось вовлечь участников блока в свою агрессию. Невозможность военного решения вьетнамского конфликта и заключение мирного соглашения окончательно подорвали основу, на которой в 1954 году, под эгидой США, был сколочен этот блок. Как известно, один из участников СЕАТО — Пакистан уже вышел из него в 1972 году.

Искреннее стремление и готовность Советского Союза создать систему коллективной безопасности в Азии, находящие все большую поддержку среди народов этого района, окончательно разоблачили лживый лозунг о возможности «коммунистической агрессии», которым в течение 20 лет пытались запугать правительства азиатских стран. Понимая это, руководство блока вынуждено сейчас лавировать, чтобы окончательно не разоблачить себя перед лицом общественного мнения азиатских стран. В частности, на днях генеральный секретарь СЕАТО Сунтон Хонгладаром заявил, что организация резко сокращает свою военную деятельность.

В течение двух десятилетий огромная военная и пропагандистская машина СЕАТО отравляла международную обстановку и служила постоянным очагом напряженности в Азии. Сейчас этот очаг догорает, однако в мире от этого становится только теплее. Комментируя свертывание деятельности СЕАТО и отказ Франции от дальнейшего финансового участия в его программах, французские обозреватели отмечают, что подобные шаги без общего оздоровления международной обстановки, без успеха политики разрядки едва ли были бы возможны.

Ф. ЛОСЕВ, корр. АПН.

Париж.

ИМПЛАНТАЦИЯ ИСКУССТВЕННОГО СЕРДЦА

МОСКВА. Сотый эксперимент имплантации искусственного сердца животному проведен в отделе трансплантации и искусственных органов НИИ клинической и экспериментальной хирургии Министерства здравоохранения СССР.

В перспективе аппараты, разрабатываемые и создаваемые здесь, будут использоваться для временного замещения больного человеческого сердца с последующей заменой его донорским. А в дальнейшем — и для конструирования искусственного сердца, способного работать в организме человека длительное время. Сейчас животные с таким аппаратом могут жить около двух суток.

Эксперименты с искусственным сердцем включены в план совместного сотрудничества СССР и США.

НА СНИМКЕ: искусственное сердце в руках медсестры.

Фото А. Пушкарева.

Фотохроника ТАСС.

НА «ОГОНЬКЕ» У ДОНОРОВ

Все выглядело здесь по-домашнему. На окнах — комнатные цветы, на столе — чай с легким печеньем. И разговор шел задушевный, семейный.

— Никогда не забыть мне ту лютую военную годину 42-го, — вспоминает Екатерина Викторовна Минина.

Это было под Воронежем. Где-то недалеко слышалась артиллерийская канонада, шли тяжелые бои, а к нам в медсанбат все поступали и поступали раненые. Среди них оказался и худенький паренек лет восемнадцати, с осколком в животе. Ему требовалась срочная операция, переливание крови. Но встал вопрос: где же ее взять? Я предложила свою. Так и стала донором.

Да, многим она подарила жизнь в годы войны и сейчас, работая медицинской сестрой. Об этом красноречиво свидетельствует и знак «Почетный донор СССР», сверкающий на ее груди рядом с военными наградами.

В последнее время в Бийске заметно оживилось патриотическое движение по безвозмездной сдаче донорской крови. Так, если в 1967 году на каждую тысячу жителей в городе приходилось едва лишь 11 доноров, то в 1971 году их уже стало 29, в 1972 — 36, а в минувшем — 43. Заметьте, последняя цифра значительно выше среднего показателя по краю. Практически бийская медицина полностью удовлетворяет свои потребности с помощью доноров.

Особенно хорошо поставлена донорская работа на олеумном заводе и химическом комбинате. Отсюда многие рабочие и инженерно - технические работники приходят на станцию переливания и безвозмездно сдают свою кровь.

Ведущий вечер главный врач Э. Ф. Момот идет от одного к другому столику, представляет собравшимся лучших доноров. Среди них—Анну Григорьевну Четову, Раису Филипповну Бессчастных, Марию Георгиевну Фоминскую и еще многих других.

— Донором стала я несколько неожиданно даже для себя, — рассказывает Р. Ф. Бессчастных, старший бухгалтер олеумного завода. — Однажды произошел несчастный случай с одной из наших работниц. Потребовалась кровь для переливания. Разве мог бы кто-либо отказать у нас на заводе товарищу, попавшему в беду?

На «огонек» пришла Антонина Мальцева. В прошлом ей переливали донорскую кровь. Однажды она попала в аварию и в тяжелом, бессознательном состоянии была доставлена в больницу. Ей сделали тогда подряд несколько операций и каждый раз они сопровождались переливанием крови. И сегодня она с волнением говорит донорам свое огромное спасибо.

— А не безвредна ли сдача крови для самого донора? — спросил кто-то из присутствующих в зале.

На этот вопрос ответил главный врач городской станции переливания крови А. А. Зыкова.

— Донорство безвредно, — сказала она. — И самое лучшее тому доказательство — многолетний практический опыт в нашем городе. Тысячи людей сдают кровь безвозмездно по 10—20, даже по сто раз. Все эти доноры, как и сидящие за нашими столиками, отличаются завидным здоровьем, хорошим настроением, высокой работоспособностью. Все они, как правило, отлично справляются со своей работой на производстве, являются активными общественниками. Ученые медики и врачи провели многочисленные исследования влияния сдачи крови на здоровье человека. Полученные данные показали, что если у здорового человека брать 200—300 граммов крови, то никаких неблагоприятных следов этого обнаружить не удается. Так что донор может без всякого вреда для здоровья давать свою кровь пять-шесть раз в год, то есть каждые два месяца.

«Огонек» горел еще долго. Доноров олеумного завода и химического комбината приветствовали представители Красного Креста, школьники, общественные организации вручили им ценные подарки.

М. АЛЕКСЕЕВ.

СЛУЖБА ЗДОРОВЬЯ

ХИРУРГ ЛЕЧИТ СЛУХ

Ювелирные операции органа слуха, этого удивительно хрупкого механизма, успешно проводит с помощью микроскопа и тончайших хирургических инструментов член-корреспондент Академии медицинских наук СССР профессор Игорь Солдатов, возглавляющий клинику оториноларингологии Куйбышевского медицинского института имени Д. И. Ульянова. Для восстановления слуха Игорь Солдатов использует протезы собственной конструкции, которые он изготавливает из синтетических материалов и хряща. В клинике института впервые стали проводиться изучения ушного шума с помощью специальной электроакустической аппаратуры, позволяющей определить его частотный спектр и интенсивность, что значительно облегчает диагностику заболеваний.

МЕЖДУНАРОДНАЯ ВЫСТАВКА «ЗДРАВООХРАНЕНИЕ-74»

С 28 мая по 10 июня 1974 года в Москве, в парке «Сокольники», при содействии Торгово-промышленной палаты СССР проводится международная выставка «Здравоохранение, медицинская техника и лекарственные препараты» — «Здравоохранение-74».

В нашей стране государство полностью приняло на себя заботу о здоровье народа. В решениях XXIV съезда КПСС были определены дальнейшие задачи в области охраны здоровья населения, указывалось на необходимость улучшить все виды медицинской помощи. В текущей пятилетке продолжается широкое строительство больниц, поликлиник, диспансеров, санаториев и домов отдыха, расширяется сеть пунктов скорой помощи, санитарно - эпидемиологических станций.

Показу новейших достижений в области здравоохранения, медицинской техники, фармакологии и будет посвящена предстоящая выставка.

Она вызвала большой интерес у многих предприятий и фирм зарубежных стран.

Уже известны организаторы коллективного участия фирм и предприятий: ПНР — Польская внешнеторговая палата, ГДР — общество «Интервербунг», ВНР — внешнеторговое объединение «Хунгэкспо», ЧССР — брненские выставки и ярмарки, СФРЮ — объединение Союзной хозяйственной палаты по экономической пропаганде «Югославияпублик».

В предстоящем смотре примут участие также шведский Экспортный совет, Постоянный комитет выставок и ярмарок Франции за границей, финская ярмарочная корпорация «Суомен Мессут», Федеральная торгово-промышленная палата Австрии, швейцарская фирма «Йозеф Эгли АГ» и другие традиционные выставочные партнеры Советского Союза — фирмы и организации Бельгии, Великобритании, Дании, Италии, Нидерландов, США, ФРГ.

Экспозиция Советского Союза будет самой большой на выставке. В ее создании участвуют более 300 предприятий, 30 министерств и ведомств. Многочисленные экспонаты продемонстрируют достижения советских ученых и специалистов в области техники и лекарственных средств, расскажут о широкоразветвленной системе здравоохранения в СССР.

15 тематических разделов советской экспозиции разместятся на площади 11 тысяч квадратных метров.

Международная выставка «Здравоохранение-74» позволит ознакомить работников медицины и создателей медицинской техники с последними достижениями как в области фармакологии, так и в сфере производства новейшего оборудования, применяемого современной медициной в различных странах.

ПРЕСС-ЦЕНТР ПРИ УПРАВЛЕНИИ МЕЖДУНАРОДНЫХ И ИНОСТРАННЫХ ВЫСТАВОК В СССР.

Тему подсказал читатель

ГЛАВНЫЙ ВРАЧ ГОРОДА

Дорогая редакция! Дважды приходилось мне бывать на приеме у заведующего отделом здравоохранения Рубцовского горисполкома Владимира Павловича Жданова. Оба раза я ушла из его кабинета в каком-то приподнятом настроении. И не только потому, что он быстро, без волокиты решил мои вопросы. Владимир Павлович сумел расположить меня к себе доброжелательностью, чуткостью и вниманием. Добрые отзывы о Жданове я слышала от многих моих земляков. Хотелось, чтобы на страницах нашей газеты было рассказано об этом человеке.

Г. ХМЕЛЕВА,
станочница завода тракторных запчастей.
г. Рубцовск.

— Мы не помним случая, чтобы после приема в горздравотделе кто-либо из граждан с этим же вопросом обратился к нам или в краевые партийные и советские органы, — сказали мне в горкоме КПСС.

Вскоре представился случай в один из очередных вторников присутствовать на приеме у Владимира Павловича. Записалось на прием в этот день шестнадцать человек. Кто были эти люди? Молодые специалисты, работники лечебных учреждений города, пенсионеры-медики и просто граждане, которых привели сюда всевозможные личные нужды. Никто из посетителей не ушел из кабинета неудовлетворенным. Большинство вопросов Владимир Павлович решал сразу же.

Отделом здравоохранения горисполкома Жданов заведует уже около восьми лет. Именно на эти годы падают наиболее крупные мероприятия, осуществленные в городе по охране здоровья трудящихся. Понятно, что прежде всего этому способствовали увеличивающиеся из года в год капитальные вложения государства в развитие здравоохранения. Горком партии и горисполком наметили линию на укрепление материальной базы медицинских учреждений, на глубокую специализацию службы здравоохранения, которая должна была резко поднять уровень квалифицированной медицинской помощи населению. Требовалось также, чтобы реализацию намеченного возглавили энергичные, знающие свое дело люди. Одним из них оказался коммунист Жданов. Он правильно понял и оценил курс на глубокую специализацию медицинской службы в городе. Ведь рубцовчане толпами ехали в краевой центр на консультацию и лечение к узким специалистам. А это—громадные потери рабочего времени.

Но идея специализации неожиданно встретила сопротивление именно с той стороны, откуда Владимир Павлович меньше всего ожидал ее, — со стороны... руководителей медицинских учреждений. Ведь раньше каждая заводская медсанчасть стремилась иметь хотя и маленькие, но свои службы. Это распыляло кадры, не давало возможности сосредоточить средства и оборудование для создания в городе крупных отделений и диспансеров определенного назначения. И что особенно было худо: ведомственная обособленность ставила в неравное положение жителей города в смысле медицинского обслуживания.

Владимиру Павловичу приходилось не столько «власть употреблять», сколько убеждать главных врачей и руководителей предприятий в необходимости специализации. И вот, смотришь, еще один директор завода, еще один главврач медсанчасти понял, что специализация — объективная необходимость. Так были созданы урологическое, глазное, травматологическое и другие специализированные отделения при заводских больницах. Сломаны ведомственные барьеры.

Но один Жданов, даже при большой поддержке горкома партии и горисполкома, не много бы успел. Заслуга Владимира Павловича в том, что он умеет найти единомышленников среди подчиненных, увлечь их своей идеей.

Сегодня Рубцовск может гордиться первоклассно оборудованными станциями скорой помощи и переливания крови, кожным и физкультурным диспансерами, травматологическим пунктом, детским хирургическим отделением и детским санаторием по долечиванию после дизентерии, отделением реанимации и анестезии, урологическим, глазным отделениями и ЛОР. В ближайшее время откроется онкологический диспансер. Владимир Павлович настойчиво продолжает развивать специализацию здравоохранения в городе.

Будучи сам по натуре новатором, Жданов решительно поддерживает всякого, кто выскажет дельную мысль, интересную идею. С особой теплотой он говорил о своих ближайших помощниках, главных специалистах.

Возьмите главного врача станции скорой помощи А. А. Игнатова. Он много сделал для специализации службы скорой помощи. Именно он, Александр Анатольевич, подал идею о создании на станции кардиологической бригады. Еще раньше здесь начала действовать бригада реанимации. Сейчас все автомашины скорой помощи радиофицированы.

Недавно в руки мне попал приказ министра здравоохранения РСФСР. В нем отмечалась хорошая работа целой группы медицинских учреждений республики. И единственный по своему профилю в республике отмечен кожный диспансер Рубцовска. Не зря на его базе проводятся краевые научные и практические конференции, а главному врачу диспансера Ксении Александровне Чурмантеевой присвоено звание заслуженного врача республики.

Стены кабинета завгорздравотделом увешаны диаграммами, графиками, таблицами. Вот таблица «Функции врачебной должности в поликлинике». За год врач определенной специальности должен иметь определенное количество приемов. Скажем, в прошлом году в горбольнице при норме 5.943 приемов на каждого терапевта их в среднем было только 2.791. Вот вам и пища для размышления и анализа. Есть диаграмма «Заболевания медработников», которая подтверждает заботу заведующего о своих кадрах. И о горожанах тоже. Ведь заболей врач, медсестра, и это немедленно скажется на их пациентах. Одно время резко возросло количество заболеваний среди медработников стоматологической поликлиники. Отдел с помощью горкома профсоюза быстро разобрался в причинах.

Проверка исполнения у Жданова стоит в одном ряду с заботой о кадрах. Все здесь у Владимира Павловича — на научной основе. Табло, сетевой график контроля, отлично поставленный учет. Это позволяет ему и сотрудникам отдела в любой момент знать, как обстоят дела в каждом лечебном учреждении. Он показывал мне штук двадцать папок с вырезками из газет и журналов по вопросам здравоохранения. Многое из того, что печаталось, внедрено в городе.

Н. МАРКОВ,
корр. «Алтайской правды».

Аптека природы

ЦЕЛИТЕЛЬНАЯ ЯГОДА

По содержанию витамина Р черноплодная рябина не имеет себе равных среди других садовых культур. В ее плодах найдены также другие ценные вещества. Благодаря наличию витамина Р в сочетании с аскорбиновой кислотой черноплодная рябина обладает сосудоукрепляющими свойствами. Она полезна при повышенной проницаемости и хрупкости капилляров. Оказывает и сосудорасширяющее действие, поэтому ее рекомендуют больным, страдающим атеросклерозом и гипертонической болезнью. Имеются также сведения, что ее плоды положительно воздействуют на функцию желудка, увеличивая отделение желудочного сока и активность желудочных ферментов. Поэтому врачи советуют включать черноплодную рябину в пищу тем, у кого диагностирован гастрит, с пониженной кислотностью. Страдающим язвенной болезнью и гиперацидным гастритом есть ее не следует.

Систематически и больше одного стакана в день не рекомендуется есть черноплодную рябину больным с наклонностью к тромбозам, тромбофлебитам и при повышении тромбинового индекса крови.

Из плодов черноплодной рябины готовят таблетки витамина Р. Применяют их для профилактики и лечения гипо- и авитаминоза Р и при заболеваниях, сопровождающихся нарушением проницаемости сосудов: лучевой болезни, ревматизме, арахноидите, гипертонической болезни и т. д.

Назначают внутрь по 1—2 таблетки 3—5 раз в сутки для взрослых, а для детей — по 1 таблетке 2—3 раза в сутки. Одновременно назначают витамин С. Курс лечения — 2 — 3 недели. При необходимости его повторяют после пятидневного перерыва. Противопоказанием для применения витамина Р является повышенная свертываемость крови.

Выпускаются также комбинированные таблетки, содержащие 0,05 г витамина Р и 0,05 г аскорбиновой кислоты. Применяют их как в лечебных целях, так и для профилактики. Они есть в достаточных количествах во всех аптеках.

В. ЧЕРНЕНКО,
начальник отдела информации крайаптекоуправления.

СПОРТ

ХОККЕЙНЫЕ МЕРИДИАНЫ

СТОКГОЛЬМ. Со счетом 4:3 московские динамовцы в матче на Кубок Аксрна победили шведскую команду «Лекс а н д». Решающую встречу за первое место советские хоккеисты проведут со стокгольмской командой «Юргорден».

Горьковская команда «Торпедо», участвующая в розыгрыше «Полярного приза», выиграла у канадского клуба «Мохокс» — 5:4.

ТОРОНТО. Еще два матча провели в Канаде хоккеисты московской команды «Крылья Советов», усиленной игроками «Спартака». Во встрече международного турнира «Крылья» проиграли команде «Торонто маркборо» — 4:5. Советские хоккеисты вели после первого периода 3:2, однако в дальнейшем неудачно сыграл вратарь Криволапов. Матч был омрачен большим числом удалений и тенденциозным судейством. В товарищеском матче с командой «Лондон найтс» «Крылья» также уступили — 3:5.

(ТАСС).

РЕКОРДЫ КРАЯ УЛУЧШЕНЫ

На льду стадиона «Текстильщик» состоялись новогодние старты сильнейших скороходов Барнаула и детской спортивной школы «Экспресс» ДСО «Локомотив».

В первый же день соревнований установлено два новых рекорда края. Аркадий Конюхов превысил прежний рекорд юношей (15—16 лет) на 0,8 секунды, пробежав 500 метров за 45,8 секунды. На этой же дистанции тринадцатилетний Максим Паршуков установил новый рекорд края среди младших юношей (13—14 лет): 49,5 секунды, что на 0,7 секунды выше прежнего результата. Оба рекордсмена — воспитанники ДСШ «Экспресс».

Во второй день соревнований высокие результаты на дистанции 5.000 метров показали А. Петухов, С. Субботин, В. Милюков, А. Конюхов.

В. ЛОСКУТОВ.

В ТРЕТЬЕМ ЭШЕЛОНЕ

Федерация хоккея РСФСР сообщает результаты матчей чемпионата страны среди команд второй группы класса «А» (восточная зона), состоявшихся 29—30 декабря:

«Спартак» (Ташкент) — СКА (Хабаровск) — 7:1, 1:1.

«Строитель» (Караганда) — СКА (Новосибирск) — 5:8, 2:9.

«Титан» (Березняки) — «Звезда» (Свердловск) — 2:9, 2:5.

«Южный Урал» (Орск) — «Рубин» (Тюмень) — 3:5, 2:5.

«Строитель» (Темиртау) — «Кедр» (Свердловская обл.) — 12:4, 3:4.

Лидируют конькобежцы Сибири

АЛМА-АТА. Студент четвертого курса Красноярского педагогического института 23-летний Александр Владимиров лидирует после первого дня чемпионата СССР по конькобежному спорту. В сумме двух дистанций у него 85,946. Этот успех ему обеспечил уверенный финиш на 5-километровой дистанции, на которой Владимиров установил новый рекорд страны.

Редактор
А. ПРОЗОРОВ.

Техническое училище № 33

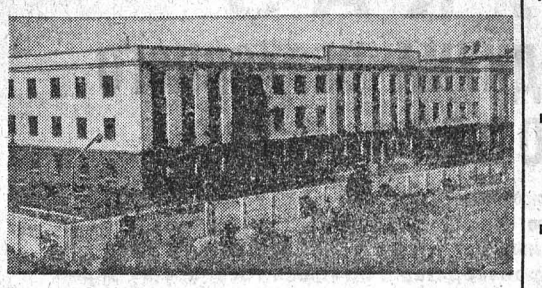

на базе Барнаульского хлопчатобумажного комбината ОБЪЯВЛЯЕТ ДОПОЛНИТЕЛЬНЫЙ НАБОР УЧАЩИХСЯ на 1973—74 учебный год.

Принимаются девушки в возрасте от 15 до 19 лет с образованием 8—10 классов по специальностям: **ровничницы, прядильщицы, ткачи, мотальщицы, съемщицы** со сроком обучения от 1 года до 2-х лет.

В группу **помощников мастеров** принимаются мужчины с образованием 8—10 классов в возрасте от 20 до 25 лет (преимуществом пользуются лица, отслужившие в рядах Советской Армии). Срок обучения — 1 год.

При поступлении предъявляются следующие документы: паспорт или свидетельство о рождении; документ об образовании; характеристика из школы; медицинская справка (форма № 286), справка с места жительства; 5 фотокарточек размером 3×4 см, заявление на имя директора училища; трудовая книжка (для ранее работавших).

Все учащиеся обеспечиваются благоустроенным общежитием, трехразовым питанием, выдаются бесплатно одежда, обувь.

Учащиеся группы ткацких помощников мастеров обеспечиваются повышенной стипендией до 80 рублей в месяц (вместо питания и обмундирования).

Начало занятий — по мере укомплектования групп.

Медицинскую комиссию учащиеся проходят в Барнауле при сдаче документов.

Заявления и документы для поступления в училище принимаются лично и по почте по адресу: 656023, г. Барнаул, улица Эмилии Алексеевой, 40, техническое училище текстильщиков № 33.

До училища можно проехать на трамваях № 1, 8, 9 до остановки «Моторный завод», на автобусе № 1—до остановки «Школьная».

ВНИМАНИЮ БАРНАУЛЬЦЕВ!

Барнаульский трест газового хозяйства доводит до сведения граждан, имеющих газовые приборы, что в соответствии с распоряжением исполкома Алтайского краевого Совета депутатов трудящихся от 24 октября 1973 года № 826-р **с 1 января 1974 года ВВОДИТСЯ АБОНЕНТНАЯ ПЛАТА ЗА ТЕХНИЧЕСКОЕ ОБСЛУЖИВАНИЕ ГАЗОВЫХ ПЛИТ (приборов) для владельцев личных и принадлежащих жилищно-строительным кооперативам жилых домов** в сумме 2 рубля 70 коп. **в год.**

В СЛУЧАЕ НЕУПЛАТЫ техническое обслуживание газовых приборов и прием заявок на доставку газа **ПРОИЗВОДИТЬСЯ НЕ БУДУТ.**

Абонентную плату вносить в любое отделение связи почтовым переводом с указанием точного адреса абонента и на расчетный счет 50804 треста «Барнаулгоргаз» в Октябрьском отделении Госбанка.

ВНИМАНИЮ ГРАЖДАН!

Доводится до сведения всех владельцев строений и животных, что органы государственного страхования приступили к проведению учета и исчислению платежей по обязательному окладному страхованию на 1974 год.

Страховые платежи вносятся в сельской местности — в сельские Советы, в городах — в приходные кассы Госбанка, сберегательные кассы, инспекторам или агентам Госстраха.

ГРАЖДАНЕ! Своевременно вносите страховые платежи, не допускайте лишних расходов на уплату пени.

Дополнительно к обязательному страхованию Госстрах принимает на добровольное страхование строения по новым оценочным нормам, исчисленным, исходя из действующих государственных розничных цен, на строительные материалы.

Управление государственного страхования по Алтайскому краю.

БАРНАУЛЬСКИЙ РЕЧНОЙ ПОРТ производит набор учащихся НА КУРСЫ крановщиков и рулевых-мотористов в возрасте не моложе 18 лет. Принимаются лица с 8-летним и средним образованием.

ОБРАЩАТЬСЯ: г. Барнаул, ул. Промышленная, 8, в отдел кадров. Телефон 9-01-38.

БАРНАУЛЬСКИЙ АВТОМОТОКЛУБ производит прием учащихся на курсы по повышению квалификации шоферов на 2 и 1 классы.

Обучение заочное и вечернее.

Здесь же ПРОИЗВОДИТСЯ НАБОР НА КУРСЫ шоферов-любителей. Обучение вечернее.

Обращаться: пр. Ленина, 148. Телефон 6-26-15.

ГОРОДСКОЙ УНИВЕРСИТЕТ КУЛЬТУРЫ
Актовый зал политехнического института
6 января

СОСТОИТСЯ КОНЦЕРТ симфонического оркестра

АЛТАЙСКОЙ КРАЕВОЙ ФИЛАРМОНИИ

Дирижер — Игорь ЛОГУТОВ.
Солисты:
лауреат международного конкурса Алексей МИХЛИН (скрипка),
заслуженная артистка Грузинской ССР, лауреат международного конкурса ЦИАЛА КВЕРНАДЗЕ (фортепиано),
Галина ДИАНОВА (сопрано).

В программе:
Л. Бетховен — музыка к трагедии Гете «Эгмонт».
И. Гайдн — Концерт для фортепиано с оркестром.
И. Брамс — Концерт для скрипки с оркестром.
Вступительное слово — **Татьяна СУХОВА.**

Начало в 19-30.

Билеты продаются в кассах филармонии и ЦУМа — ежедневно. В день концерта — в фойе института с 17 часов.

АЛТАЙСКИЙ ГОСУДАРСТВЕННЫЙ ТЕАТР ДРАМЫ

Объявленный на 8 января на 13 часов детский спектакль «СЕРДЦЕ МАТЕРИ» отменяется. Приобретенные билеты действительны на любой дневной спектакль с 5 по 10 января. Начало в 10 и 13 часов.

ТРЕСТ ЗЕЛЕНОГО ХОЗЯЙСТВА с января по апрель ОФОРМЛЯЕТ СЕНОУГОДЬЯ на заливных лугах организациям и предприятиям, имеющим лошадей.

Обращаться: ул. Ползунова, 47. Телефон 5-13-73.

После первого апреля претензии приниматься не будут.

ТИПОГРАФИЯ ИЗДАТЕЛЬСТВА «АЛТАЙСКАЯ ПРАВДА» приглашает на работу СЛЕСАРЕЙ - НАЛАДЧИКОВ, КОЧЕГАРОВ в котельную на жидком топливе, **СЛЕСАРЕЙ-САНТЕХНИКОВ, ГРУЗЧИКОВ, ПОДСОБНЫХ РАБОЧИХ.**

Обращаться: г. Барнаул, ул. Короленко, 105, в отдел кадров. Телефон 5-52-57.

ТЕЛЕВИДЕНИЕ

ПЯТНИЦА

4 ЯНВАРЯ

ПЕРВАЯ ПРОГРАММА

МОСКВА (по системе «Орбита»).

13.30 — Программа передач. **13.35** — Новости. **13.45** — В дни школьных каникул. Премьера телевизионного многосерийного художественного фильма «До перерыва 0:1». (Польша). 2-я серия. **14.15** — Цветное телевидение. Телевизионный многосерийный художественный фильм «Лэсси». (США). 3-я серия. **14.40** — Цветное телевидение. «Веселой песней, словом острым...». Выступление лауреатов Всероссийского смотра сельских агитбригад. **16.15** — «Страны социалистического содружества в борьбе за европейскую безопасность». **16.45** — Цветное телевидение. Премьера телевизионного художественного фильма «Товарищ бригада», 2-я серия. **17.50** — **18.00** — Технический перерыв по системе «Орбита». **18.00** — «Время». Информационная программа. **18.30** — Цветное телевидение. Чемпионат СССР по хоккею с мячом. «Динамо» (М) — «Водник» (Архангельск). 2-й тайм. Трансляция с Центрального стадиона «Динамо». (В записи). **19.15** — «Семнадцать мгновений весны». Телевизионный многосерийный художественный фильм. 8-я серия.

БАРНАУЛ

20.25 — «Экран новостей».

МОСКВА (по системе «Орбита»).

20.35 — «Чебокс а р с к и й тракторный». Год 1974-й. **21.00** — Цветное телевидение. Торжественный вечер, посвященный 200-летию Московского академического хореографического училища. **23.00** — «Время». Информационная программа. **23.30** — **24.00** — Цветное телевидение. «Музыкальная почта».

ВТОРАЯ ПРОГРАММА

БАРНАУЛ

18.30 — «Экран новостей». **18.40** — Для детей. «Сказка о сказке». Мультфильм. **19.10** — «Звездочка». Киноальманах. **19.55** — Документальный фильм. **20.25** — Киножурнал. **20.35** — В дни школьных каникул. «Дикая собака Динго». Художественный фильм. «Ленфильм», 1962 г.

ТЕАТРЫ

КРАЕВОЙ ТЕАТР ДРАМЫ. «СЕРДЦЕ МАТЕРИ» — в 10 и 13. «ПРОШЛЫМ ЛЕТОМ В ЧУЛИМСКЕ»—в 19-30. 5 января — «СЕРДЦЕ МАТЕРИ» — в 10, 13. ПРЕМЬЕРА. **Вильям Шекспир.** «ЗИМНЯЯ СКАЗКА». Трагикомедия (спектакль для взрослых) — в 19-30.

КРАЕВОЙ ТЕАТР ОПЕРЕТТЫ. Премьера «СОКРОВИЩА БРАЗИЛИИ»—в 10, 13. НОВОГОДНИЙ КОНЦЕРТ — в 19-30. 5 января — премьера «СОКРОВИЩА БРАЗИЛИИ» — в 10, 13. НОВОГОДНИЙ КОНЦЕРТ — в 19-30.

КРАЕВОЙ ТЕАТР ЮНОГО ЗРИТЕЛЯ. «ЗОЛУШКА» — в 10, 14. НОВОГОДНИЙ БАЛ — в 19. 5 января — «СОМБРЕРО» — в 10, 14. НОВОГОДНИЙ БАЛ — в 19.

КИНО

«МИР». «НАЙДИ МЕНЯ, ЛЕНЯ!» — в 9-30 (для детей). «И НА ТИХОМ ОКЕАНЕ...» — в 11-20, 15-10, 19. «ГОНЩИКИ» — в 13-20, 17-10, 21. 5 января — «КРАСНЫЕ ПЧЕЛЫ» — в 9-30 (для детей).

«РОССИЯ». «ДЕСЯТЬ ДНЕЙ ЗА СВОЙ СЧЕТ» — в 9, 10-45, 12-30, 14-15, 16, 17-45, 19-30, 21 (удлиненный сеанс). «ДАИСИ» — в 11-45, 13-30, 15-15, 17, 18-45, 20-30, 22-10. «ЛИЦО АНГЕЛА» — в 10 (для детей).

«ЮНОСТЬ». Широкоформатный фильм «ПАРАД-АЛЛЕ» — в 9-30 (для детей), 13-30. «ПОДВОДЯ ЧЕРТУ» — в 11-30, 15-30, 19-30. «ДЕСЯТЬ ДНЕЙ ЗА СВОЙ СЧЕТ» — в 17-30, 21-30 (удлиненный сеанс — «Я БЕДНЫЙ КОРОЛЬ»).

«РОДИНА». «ДЕСЯТЬ ДНЕЙ ЗА СВОЙ СЧЕТ» — в 11-35, 13-30, 15-05, 16-45, 18-20, 20, 21-25 (удлиненный сеанс). «ГОРЫ ЗОВУТ» — в 9-20, 10-55, 12-30, 14-05, 15-40, 20-10, 21-50. В честь 50-летия «Мосфильма». «УКРОЩЕНИЕ ОГНЯ» (1—2 серии) — в 17-15. МУЛЬТСБОРНИК № 1 — в 10-20 (для детей).

«ОКТЯБРЬ». «ЭТОТ СЛАВНЫЙ ПАРЕНЬ» — в 9-30, 13-20, 17-10, 20-30. «ПОДВОДЯ ЧЕРТУ» — в 11, 14-50, 18-40, 22 (11, 14-50—удлиненные сеансы).

«ПЕРВОМАЙСКИЙ». «НАСЛЕДНИКИ ВОЕННОЙ ДОРОГИ» — в 11, 13, 15, 17, 19, 20, 21 (удлиненный сеанс — «ЭТО СПОРТ»). 22. Новый цветной художественный фильм «БЕССТРАШНЫЙ АТАМАН» — в 10, 12, 14. «НАПРАСНЫЕ ОГОРЧЕНИЯ» — в 16, 18.

«ЧАЙКА». «БЕССТРАШНЫЙ АТАМАН» — в 11, 12-30, 14, 15-30, 17, 18-30, 20, 21-30.

«РУЧЕЙ». 4, 5 января — «КАПИТАН ДЖЕК» — в 9-30.

«ПИОНЕР». «ЧИПОЛЛИНО» — в 9-30, 13-10, 16-30. «НУ, ПОГОДИ!» — в 11-20, 15. «БЕССТРАШНЫЙ АТАМАН» — в 18-30, 20. 5 января — «ЧИПОЛЛИНО» — в 9-30, 11-20, 16-30. «НУ, ПОГОДИ!» — в 13-10, 15. «БЕССТРАШНЫЙ АТАМАН» — в 18-30, 20.

«АЛТАЙ». «ЗОЛОТЫЕ РОГА» — в 13 (для детей). «ЗАМОРОЖЕННЫЙ» — в 15, 17, 19, 21.

«ЗАРЯ». «СУДЬБА ЧЕЛОВЕКА» — в 17, 19, 21. «ВАРВАРА-КРАСА — ДЛИННАЯ КОСА» — в 15 (для детей).

ДВОРЕЦ КУЛЬТУРЫ ХИМИКОВ. «ПОЙ ПЕСНЮ, ПОЭТ...» — в 17, 19, 21.

ДВОРЕЦ КУЛЬТУРЫ КОТЕЛЬЩИКОВ. «БУДНИ УГОЛОВНОГО РОЗЫСКА» — в 15, 17, 19. 5, 6 января — «КОРОЛЬ ГОР И ДРУГИЕ» — в 13 (для детей). «ПЛАМЯ ЛЮБВИ» (1—2 серии)— в 15, 18, 21. **Вечер танцев** — в 21-15.

Клуб завода «ТРАНСМАШ». «АФЕРА ЦЕПЛИСА» — в 15, 17, 19, 21 (удлиненный сеанс).

Клуб МЕЛАНЖЕВОГО КОМБИНАТА. «Я — ШАПОВАЛОВ Т. П.» — в 15, 17, 19, 21.

Клуб ЖЕЛЕЗНОДОРОЖНИКОВ. «КОШАЧЬИ СЛЕДЫ» — в 16, 18, 20.

ПОГОДА

Сегодня днем **по краю**, по данным синоптиков, ожидается облачная погода, местами слабый снег, метель, ветер юго-западный, 10—15 метров в секунду, местами 12—18. Температура от 1 до 6 градусов мороза, по северным районам похолодание от 6 до 10 градусов.

По Барнаулу — облачная погода, слабый снег, метель, ветер юго-западный, 10—16 метров в секунду. Температура от 2 до 4 градусов мороза.

По краю на 5—6 января — облачная погода с прояснениями, местами снег, во второй половине периода снег, метель, ветер переменный, 5—10 метров в секунду, во второй половине периода юго-западный, 12—18 метров в секунду. Температура ночью 19—24 градуса мороза, днем 16—21; во второй половине периода 8—13 градусов.

АЛТАЙСКОМУ ПОЛИТЕХНИЧЕСКОМУ ИНСТИТУТУ требуются на постоянную работу: главный бухгалтер, знающий бюджетный учет, **бухгалтеры-расчетчики, заведующий** литейной лабораторией с высшим образованием, **дворники, уборщицы, слесарь-сантехник, полотеры.**

Обращаться: пр. Ленина, 46, в отдел кадров.

СПОРТИВНО - ТЕХНИЧЕСКИЙ КЛУБ ЦЕНТРАЛЬНОГО РК ДОСААФ проводит набор на курсы **СЕКРЕТАРЕЙ-МАШИНИСТОК, РАДИООПЕРАТОРОВ, РАДИОТЕЛЕМЕХАНИКОВ.**

Обращаться: ул. Кирова, 120. Телефон 5-42-08.

Наш адрес и телефоны:

ул. Короленко, 105.
г. Барнаул, 656099.

Приемная: 5-49-56; заместители редактора 5-48-37, 5-43-54; ответственный секретарь 5-52-34; заместители отв. секретаря 5-51-13. ОТДЕЛЫ: партийной жизни 5-53-11; пропаганды и агитации 5-50-92; советского строительства и быта 5-51-73; сельского хозяйства 5-46-73, 5-54-64; промышленности и транспорта 5-52-63, 5-46-12; строительства 5-49-54; культуры и учебных заведений 5-50-82; информации и спорта 5-46-92; писем 5-54-12, 5-48-71; фотокорреспондента 5-37-44; стенографистки 5-45-62; отдел объявлений 5-53-62. Общественная приемная работает с 10 до 14 часов (кроме субботы и воскресенья). Телефон 5-57-62.

Типография издательства «Алтайская правда» Алтайского крайкома КПСС

АГ 04003. 50.300.
Заказ № 38.
Тираж 230.000 экз.