ПРОЛЕТАРИИ ВСЕХ СТРАН, СОЕДИНЯЙТЕСЬ!

АЛТАЙСКАЯ ПРАВДА

Орган Алтайского краевого комитета КПСС и краевого Совета депутатов трудящихся

№ 287 (15179) • ВОСКРЕСЕНЬЕ, 5 ДЕКАБРЯ 1971 ГОДА • Год издания 55-й • Цена 2 коп.

ВЛАСТЬ НАРОДА

СЕГОДНЯ—ДЕНЬ КОНСТИТУЦИИ

ВСЯКИЙ РАЗ в этот праздничный декабрьский день мы с глубоким удовлетворением осознаем замечательные, исторические факты нашей жизни.

Вот уже пятьдесят четыре года советский народ свободно и полновластно правит своей великой державой. Он безраздельный хозяин всего, что завоевано в борьбе за социализм, что создал и создает своим трудом. И это рождает в каждом гражданине страны чувство гордости широтой предоставленных прав и глубокое чувство ответственности за будущее, за судьбу Родины.

Поэтому наш демократический строй, наш советский образ жизни является постоянным, мощным источником творчества, энергии трудящихся. В этом еще раз убедили нас и итоги минувшего пятилетия: сделан значительный шаг вперед во всех областях коммунистического строительства. Выполняя решения XXIV съезда партии, советские люди с исключительным энтузиазмом принялись за осуществление плана новой пятилетки. И печать, и радио сообщают о трудовых победах, о досрочном выполнении обязательств коллективами заводов, фабрик, колхозов, совхозов. Решения ноябрьского Пленума ЦК, третьей сессии Верховного Совета СССР сегодня определяют главную цель жизни каждого советского человека.

В. И. Ленин указывал, что каждая ступень развития производительных сил и культуры должна сопровождаться совершенствованием государственного управления, демократии. Коммунистическая партия неуклонно следует этой закономерности. В последние годы очень многое сделано для расцвета демократизма— расширены права Советов, узаконена их роль в экономической жизни, улучшена работа всех звеньев государственного аппарата, предоставлено широкое поле деятельности многочисленным общественным институтам. Мы являемся свидетелями роста авторитета и влияния профсоюзов. Им созданы для этого все условия.

Это и есть демократия в действии, то, чем отличалась и отличается советская демократия от лживых буржуазных. Она не на бумаге, а на деле означает, подчеркивал Генеральный секретарь ЦК КПСС Л. И. Брежнев, **«право каждого гражданина, каждого коллектива, каждой республики участвовать в решении вопросов жизни общества, бороться с отклонениями от норм и принципов социалистического общежития, критиковать недостатки и активно участвовать в их устранении.**

Чтобы советские граждане могли в полной мере пользоваться своими правами, партия повседневно заботится о совершенствовании форм народного представительства и народного контроля за деятельностью органов власти и управления».

Наши органы власти, Советы — олицетворение широчайшего народного представительства. У всех еще в памяти большое событие в жизни страны — сессия Верховного Совета СССР, утвердившая план развития народного хозяйства на 1971—1975 годы. В составе Совета — самые лучшие сыны и дочери народа. Здесь представлены 62 национальности, почти все профессии, разные поколения. Среди депутатов более половины — рабочие и крестьяне, значительное числе интеллигенции, женщин, молодежи.

Нерушимый союз серпа и молота, национальная дружба, идейная спаянность воплощены и в Советах Алтая. Свыше тридцати тысяч депутатов работают в сельских, поселковых, районных, городских органах власти, в краевом Совете. Большинство из них — передовики промышленности и сельского хозяйства, люди, преданные общественному долгу.

Советы сильны тем, что состоят из народа и служат интересам народа. Сейчас все силы местных органов власти и их многотысячного актива, общественности должны быть направлены на то, чтобы с честью выполнить задачи, поставленные XXIV съездом партии в деле хозяйственного строительства и подъема благосостояния трудящихся, благоустройства городов и сел, улучшения обслуживания.

Советская демократия — это не только полнота народной власти, но и великие социальные блага — право на труд, на отдых, на образование, на бесплатную медицинскую помощь и обеспеченную старость, на равенство мужчин и женщин, граждан различных национальностей. Все это даровано нам Конституцией и давно стало привычным.

Каждый призван свято помнить, что права неотделимы от обязанностей, возложенных на нас Основным законом. Он требует, чтобы каждый выполнял законодательство страны, строго соблюдал дисциплину труда, честно относился к своему общественному долгу, соблюдал правила социалистического общежития, берег и укреплял общественную собственность, самоотверженно защищал социалистическое Отечество.

Пятое декабря — День Конституции СССР, праздник, знаменующий торжество советской демократии нового типа, демократии для трудящихся, вдохновляет советских людей на новые трудовые подвиги во имя коммунизма.

В КЛАССЕ сидят алтайские дети. Ведет занятия учительница-алтайка. Обычная картина школьной жизни. И все же обратите внимание, читатель, на этот снимок. Он прекрасно характеризует советскую действительность, наглядно иллюстрирует права, предоставленные советским людям Конституцией, — право каждого человека на труд по своему выбору, на образование, на равенство граждан различных национальностей.

Педагог Екатерина Ярдаковна родилась в чабанской семье, каких тысячи, десятки тысяч в Горном Алтае. Она— одна из десяти детей супругов-чабанов совхоза «Барагашский Ирины Семеновны и Ярдака Санаевича Лапасовых. И всем им Советская власть обеспечила счастливое настоящее и, несомненно, счастливое будущее.

Фоторепортаж об этой алтайской семье читайте на четвертой странице газеты. Он напечатан под заголовком «ЗАКРЕПЛЕНО КОНСТИТУЦИЕЙ».

Наш вклад в пятилетку:

В ДЕВЯТОМ ПЯТИЛЕТИИ ПРЕДСТОИТ ВЫПОЛНИТЬ ОБШИРНУЮ ПРОГРАММУ КАПИТАЛЬНОГО СТРОИТЕЛЬСТВА, ПОВЫСИТЬ ЕГО ЭФФЕКТИВНОСТЬ И КАЧЕСТВО. ОБЩИЙ ОБЪЕМ КАПИТАЛЬНЫХ ВЛОЖЕНИЙ ЗА ПЯТИЛЕТКУ ОПРЕДЕЛЕН В РАЗМЕРЕ

501 МЛРД. РУБ.

ТРУДОВОЙ ОТВЕТ НА НАГРАДУ

В урочище Арадьан, среди скалистых гор, зимует с отарой коз знатная труженица колхоза им. XXI съезда КПСС Анна Иргильдиновна Манзырова. Для нее здесь построен теплый дом, а для коз сооружены кошары и дневные пригоны. Малоснежная зима позволяет содержать животных на подножном корме, в непогоду им задаются сено и комбикорм.

В текущем году Манзырова от 250 козоматок вырастила 287 козлят. Всего в ее отаре летом было более шестисот животных, с каждого из которых было получено по 320 граммов пуха.

В апреле Манзыровой был вручен орден Трудового Красного Знамени. Новые производственные успехи — ответ Анны Иргильдиновны на высокую правительственную награду.

А. ОПОНГОШЕВ.

Кош-Агачский район.

НАЧАЛО ОБНОВЛЕНИЯ

Корпуса Барнаульского завода механических прессов старые, часть их первоначально даже не предназначалась для цехов. Но в ближайшие годы предприятие получит производственные площади, полностью и всесторонне отвечающие задачам технического прогресса. Первый вклад в обновление завода уже сделан: на днях здесь вступил в строй действующих корпус муфт и тормозов площадью, превышающей гектар. При нем — трехэтажное бытовое здание со столовой и поликлиникой.

Строительство осуществлено СУ-13 треста «Алтайпромстрой». Темпы его были выше, чем на многих других промышленных объектах края. Ввод корпуса в эксплуатацию состоялся несколько раньше намеченных сроков. Многие коллективы строителей и монтажников значительно перекрыли обычные нормы. Среди них бригады плотников-бетонщиков Николая Сунгурова, мозаичников Ивана Дудина, отделочников Владимира Федорова и Тамары Зарубиной.

РАЗМАХ КАПИТАЛЬНОГО СТРОИТЕЛЬСТВА

СТРОИТЕЛИ АЛТАЯ БОРЮТСЯ ЗА ЭФФЕКТИВНОСТЬ КАПИТАЛЬНЫХ ВЛОЖЕНИЙ, СПОСОБСТВУЯ ТЕМ САМЫМ БЫСТРЕЙШЕМУ ДОСТИЖЕНИЮ ВСЕХ ОСНОВНЫХ ПОКАЗАТЕЛЕЙ ГОСУДАРСТВЕННОГО ПЯТИЛЕТНЕГО ПЛАНА. СЕГОДНЯ МЫ ПРЕДОСТАВЛЯЕМ СЛОВО НАЧАЛЬНИКУ ПЛАНОВОГО ОТДЕЛА ТРЕСТА «АЛТАЙПРОМСТРОЙ» П. Г. ВАСИЛЬЕВУ.

Программа капитального строительства нацелена прежде всего на существенное улучшение размещения производительных сил, ускорение развития богатых ресурсами восточных и северных районов. К концу пятилетки восточнее Урала будет производиться примерно одна пятая всей промышленной продукции страны. Естественно, все это вызывает необходимость роста мощностей строительных организаций, значительное повышение производительности труда.

Пятилетка предусматривает увеличение капитальных вложений по сравнению с 1966—1970 годами на 42 процента. Соответственно должны возрасти и возможности подрядных организаций. Взять наш трест. Производительность труда за пятилетку у нас вырастет на 37 процентов, произойдет материально-техническое и кадровое укрепление строительных управлений. Уже созданы два новых строительных управления.

Если в 1971 году мы освоим примерно 21 миллион рублей, то уже в будущем эта цифра возрастет до 26,8 миллиона. Это очень большой рост. А в последний год пятилетки нам надлежит общую сумму работ довести по крайней мере до тридцати миллионов рублей. Итак, прирост только за последние четыре года пятилетки — девять миллионов рублей, или почти 43 процента. Это, конечно, больше, чем в среднем по стране, что полностью отвечает поставленным задачам преимущественного развития восточных районов.

Как известно, Пленум ЦК КПСС и третья сессия Верховного Совета СССР указали на реконструкцию и техническое перевооружение действующих предприятий как на главное направление капитального строительства. И конкретные планы нашего треста полностью отвечают этим указаниям. На Барнаульском меланжевом комбинате уже строится отделочная фабрика, на заводе мехпрессов только что сдан новый крупный корпус и закладывается другой, на аппаратурно-механическом и котельном заводах также существенно обновится производство, в основном в те же 1973—75 годы. В наших планах есть и строительство теплиц для треста зеленого хозяйства, закрытого манежа политехнического института. Из других строек для Барнаула назову станцию технического обслуживания легковых автомобилей. Она должна быть сдана в эксплуатацию уже к середине будущего года.

Ведущая наша стройка пятилетки, кстати, очень важная для укрепления самой строительной базы на Алтае, — картонно-рубероидный завод в Новоалтайске. Первую очередь его мы введем в эксплуатацию в 1974 году.

Задачи большие. И строители хорошо это понимают. Усиливается профессионально-техническая подготовка, развивается соревнование, широкий размах приобретают рационализация и изобретательство. Во всех СУ начали действовать школы экономических знаний. Впереди — высокие рубежи, и надо уже сегодня быть готовыми взять их.

ОТЪЕЗД ДЕЛЕГАЦИИ КПСС НА VI СЪЕЗД ПОРП

4 декабря из Москвы в Варшаву по приглашению Центрального Комитета Польской объединенной рабочей партии на VI съезд ПОРП отбыла делегация Коммунистической партии Советского Союза во главе с Генеральным секретарем ЦК КПСС товарищем Л. И. Брежневым.

В состав делегации входят: кандидат в члены Политбюро ЦК КПСС, первый секретарь ЦК Компартии Белоруссии П. М. Машеров, секретарь ЦК КПСС К. Ф. Катушев, член ЦК КПСС, первый секретарь Красноярского крайкома КПСС В. И. Долгих, член ЦК КПСС, первый секретарь Днепропетровского обкома КП Украины А. Ф. Ватченко, член ЦК КПСС, заведующий отделом ЦК КПСС К. В. Русаков, член ЦК КПСС, посол СССР в ПНР С. А. Пилотович.

На Белорусском вокзале делегацию провожали товарищи Г. И. Воронов, В. В. Гришин, А. П. Кириленко, К. Т. Мазуров, А. Я. Пельше, Н. В. Подгорный, Д. С. Полянский, М. А. Суслов, А. Н. Шелепин, Ю. В. Андропов, П. Н. Демичев, Ш. Р. Рашидов, М. С. Соломенцев, Д. Ф. Устинов, И. В. Капитонов, члены ЦК КПСС, заместители Председателя Совета Министров СССР М. А. Лесечко, В. Н. Новиков, И. Т. Новиков, Н. А. Тихонов, члены ЦК КПСС, министры СССР А. А. Громыко, А. А. Гречко, Н. С. Патоличев, член ЦК КПСС, заведующий отделом ЦК КПСС К. У. Черненко, член ЦК КПСС, управляющий делами ЦК КПСС Г. С. Павлов, член ЦК КПСС, председатель исполкома Моссовета В. Ф. Промыслов, члены Центральной ревизионной комиссии КПСС Л. М. Замятин, О. Б. Рахманин, первый заместитель министра путей сообщения СССР Н. А. Гундобин, ответственные работники ЦК КПСС.

Делегацию провожал также временный поверенный в делах ПНР в СССР Б. Рыхловский.

(ТАСС).

В ДРУЖЕСКОЙ ОБСТАНОВКЕ

КОПЕНГАГЕН. 2 декабря вечером во дворце Кристиансборг премьер-министр Дании Е. О. Краг дал обед в честь Председателя Совета Министров СССР А. Н. Косыгина.

На обеде присутствовали председатель фолькетинга К. Скютте, министры, государственные и общественные деятели Дании, советские официальные лица, сопровождающие А. Н. Косыгина.

Е. О. Краг и А. Н. Косыгин обменялись речами.

Обед прошел в дружественной атмосфере.

* * *

3 декабря в первой половине дня Председатель Совета Министров СССР А. Н. Косыгин и сопровождающие его лица совершили поездку на молочный комбинат «Трифолиум». Это — крупное предприятие, занимающееся поставкой молочных продуктов, в первую очередь для населения датской столицы. В поездке главу Советского правительства сопровождал министр торговли Э. Енсен.

Во время осмотра комбината А. Н. Косыгин обошел ряд цехов, побывал в лаборатории, ознакомился с производственными процессами.

Затем А. Н. Косыгин и его спутники посетили фирму «Данск индустри синдикат», расположенную в пригороде Копенгагена — Херлеве. Эта фирма входит в состав крупного судостроительного концерна «А. П. Меллер». Ее продукция — автоматические литейно-формовочные машины, радиоэлектронная аппаратура экспортируется в многие страны мира, в том числе в Советский Союз.

Председатель правления концерна М. М. Меллер и другие руководители предприятия познакомили гостей с образцами продукции. А. Н. Косыгин побывал в цехах, беседовал с рабочими и инженерами.

Тепло встретили главу Советского правительства слушатели профсоюзной школы рабочих металлообрабатывающей промышленности в Йорлунде. Эта школа является центром по подготовке и повышению квалификации профсоюзных активистов предприятий металлообрабатывающей промышленности. А. Н. Косыгин осмотрел здание школы, побывал в учебных аудиториях, беседовал со слушателями. Он передал датским профсоюзным активистам привет от советских рабочих и Коммунистической партии Советского Союза.

Вместе с Председателем Совета Министров СССР школу посетил премьер-министр Дании Е. О. Краг.

А. Н. Косыгин нанес визит королю Дании Фредерику IX. Между ними состоялась дружественная беседа.

Фредерик IX дал завтрак в честь А. Н. Косыгина. На завтраке присутствовали премьер-министр Е. О. Краг, председатель парламента К. Скютте, министр иностранных дел К. Б. Андерсен, а также сопровождающие А. Н. Косыгина лица.

* * *

3 декабря вечером посольство СССР в Дании устроило прием по случаю пребывания здесь с официальным визитом Председателя Совета Министров СССР А. Н. Косыгина.

Вместе с А. Н. Косыгиным на приеме были сопровождающие его в поездке официальные лица.

Среди гостей находились премьер-министр Е. О. Краг, председатель фолькетинга Дании К. Скютте, министр иностранных дел К. Б. Андерсен и члены датского правительства, лидеры политических партий, председатель Компартии Дании К. Есперсен, депутаты фолькетинга, представители деловых кругов, видные общественные деятели, председатель общества «Дания — СССР» А. Фридерициа, а также главы иностранных дипломатических представительств.

Прием прошел в дружественной атмосфере.

(ТАСС).

ПОДПИСАНИЕ СОГЛАШЕНИЯ

КОПЕНГАГЕН. 3 декабря здесь состоялось подписание соглашения между правительствами СССР и Дании о международном автомобильном сообщении.

Соглашение подписали министр автомобильного транспорта РСФСР Е. Г. Трубицын и министр иностранных дел Дании К. Б. Андерсен.

При подписании соглашения присутствовали Председатель Совета Министров СССР А. Н. Косыгин, премьер-министр Дании Е. О. Краг и другие официальные лица.

(ТАСС).

ВЧЕРА

● В РУБЦОВСКЕ ВСТУПИЛ В СТРОЙ ДЕЙСТВУЮЩИХ ШИРОКОФОРМАТНЫЙ КИНОТЕАТР «РОССИЯ» НА 800 МЕСТ.

Состоялось его торжественное открытие. Старший прораб участка треста № 46, почетный гражданин города Матвей Иванович Волков вручил директору кинотеатра А. Н. Порядько символические ключи от кинотеатра. После короткого митинга началась демонстрация первых двух серий широкоформатного фильма «Освобождение». Первыми его зрителями стали те, кто сооружал кинотеатр.

Н. МАРКОВ,
корр. «Алтайской правды».

«КОСМОС-462»— В ПОЛЕТЕ

3 декабря 1971 года в Советском Союзе произведен очередной запуск искусственного спутника Земли «Космос-462». На борту спутника установлена научная аппаратура, предназначенная для продолжения исследований космического пространства в соответствии с программой, объявленной ТАСС 16 марта 1962 года.

ПАРТИЙНАЯ ХРОНИКА

ПОВЫШАЕТСЯ РОЛЬ ЧЛЕНОВ РАЙКОМА

В состав Калманского райкома партии избрано 67 коммунистов. Это — вожаки партийных организаций, руководители хозяйств, передовики производства. Лучшая свинарка совхоза «Юбилейный» Э. Э. Шмидт возглавляет партийную группу на ферме. Член райкома П. И. Гебгардт уже около 20 лет работает механизатором, является передовиком социалистического соревнования среди хлеборобов района. Он заботливый наставник молодых механизаторов. Пятеро из них с его помощью стали мастерами. Пятый раз избирается в состав райкома А. О. Табур, которая возглавляет совет ветеранов труда.

Многие члены райкома активно участвуют в жизни районной партийной организации, выполняют поручения райкома КПСС. 32 члена и кандидата в члены райкома являются пропагандистами, лекторами, политинформаторами, 36 человек избраны депутатами Советов.

На выполнении партийных поручений проверяются деловые и политические качества коммунистов, 6 членов райкома в нынешнем году выдвинуты на руководящую работу.

Партийный актив участвует в подготовке пленумов и заседаний бюро райкома, в работе партийных собраний, обобщает и распространяет положительный опыт деятельности партийных организаций, контролирует выполнение принимаемых решений.

Бюро райкома регулярно информирует актив о своей работе, о реализации критических замечаний и предложений коммунистов.

Вопрос о повышении роли членов райкома в деятельности районной партийной организации был предметом делового разговора на последнем пленуме райкома КПСС. Были созданы комиссии по вопросам экономической, организационно-партийной и идеологической работы. К участию в них привлечен широкий партийный актив.

ДЕЙСТВЕННОСТЬ ПРОВЕРКИ ИСПОЛНЕНИЯ

Критические замечания и предложения — свидетельство возросшей зрелости и активности коммунистов, их заинтересованности в устранении недостатков и улучшении дела.

В горкоме КПСС, во многих первичных партийных организациях усилено внимание к замечаниям и предложениям коммунистов. В 14 парторганизациях этот вопрос обсуждался на открытых партийных собраниях. Партбюро и парткомы регулярно обобщают предложения, информируют членов партии о том, как они реализуются.

На пленуме горкома КПСС в г. Камне-на-Оби обсуждались меры по улучшению исполнения критических замечаний и предложений.

Партийные организации чаще стали заслушивать отчеты коммунистов, руководителей и специалистов о выполнении принимаемых решений. В 1970—1971 годах 43 процента состава городской партийной организации отчиталось на собраниях в первичных и цеховых организациях и партгруппах.

Это повышает чувство ответственности кадров, развивает у них творчество и инициативу.

Трудовыми успехами встретили ноябрьский Пленум ЦК КПСС и сессию Верховного Совета СССР рабочие цеха М-3 Алтайского завода тракторного электрооборудования. План одиннадцати месяцев выполнен этим коллективом на одиннадцать дней раньше срока, выпущено много сверхплановых стартеров. Свою годовую программу рабочие решили завершить к 18 декабря.

На снимке: участок общей сборки, на переднем плане намотчица Тамара Воробьева.

Фото В. Духанина.

г. Рубцовск.

УБЕЖДАТЬ, ВЛИЯТЬ, ВОСПИТЫВАТЬ

Как мы уже сообщали, в Барнауле состоялось городское совещание работников культуры. Секретарь горкома КПСС В. Н. Гончаров рассказал собравшимся о задачах учреждений культуры краевого центра в свете решений XXIV съезда КПСС. В прениях по докладу выступили секретарь Центрального райкома КПСС В. М. Субботин, директор клуба меланжевого комбината В. И. Шумилина, заведующая краевой детской библиотекой имени Н. К. Крупской З. И. Шахова, председатель завкома завода «Трансмаш» А. А. Хижняк, заместитель заведующего отделом пропаганды и агитации крайкома КПСС Г. И. Чернышев и другие. Были избраны делегаты на VI съезд работников культуры Алтая, который пройдет в Барнауле в середине декабря.

За годы восьмой пятилетки в нашем городе значительно выросла сеть культурно-просветительных учреждений, улучшилась их материальная база. Открыто пять новых библиотек с общим фондом свыше 150 тысяч книг, художественная и музыкальная школы, Дворец спорта и широкоформатный кинотеатр «Мир», Дворцы культуры Центрального района и химиков. В новые, хорошо оборудованные помещения перешли театр кукол и краевая филармония. Готовятся к новоселью краевая библиотека, театр музыкальной комедии.

В девятой пятилетке отличное здание получит краевой драматический театр, новые Дворцы культуры — рабочие моторного и шинного заводов, а жителям Черемушек, пожелавшим посмотреть новый фильм, не придется спешить на автобусную остановку: в их районе появится новый широкоформатный кинотеатр.

Намечено также строительство цирка и музыкального училища, реконструкция ряда старых клубов и парков города, открытие Института культуры. Вот наглядные материальные свидетельства того, что вопросы улучшения культурного и бытового обслуживания барнаульцев постоянно находятся в центре внимания партийных и советских органов.

Но не только стенами красны учреждения культуры города. Опыт лучших из них несет в себе немало поучительного, интересного для всего края. Очаги культуры приблизились к производству, научились жить его заботами и радостями, стали настоящими помощниками партийных и профсоюзных организаций в борьбе за досрочное выполнение планов пятилетки, используя для этого им присущие формы — зрелищно яркие, эмоционально насыщенные. Устные журналы и тематические вечера, театрализованные представления и кинофестивали, встречи трех поколений, посвящение в рабочие и другие массовые мероприятия направлены на воспитание у людей высокого общественного долга, коммунистического отношения к труду. Интересными, многолюдными были тематические вечера «Ленинским курсом к коммунизму» в клубе завода «Трансмаш», «Курс — новая пятилетка» в клубе меланжевого комбината и многие другие.

«Книгу — в каждую семью!» — под таким лозунгом работают массовые библиотеки города. Свыше 120 тысяч человек являются их постоянными читателями. Работники библиотеки настойчиво пропагандируют общественно - политическую литературу, настойчиво пробуя все новые и новые формы: Ленинские чтения, диспуты, литературные вечера, заочные экскурсии.

Растет число участников художественной самодеятельности, их исполнительское мастерство, улучшился репертуар. Высокую оценку у тружеников села получили многие агитбригады Барнаула, побывавшие во время уборки в 28 районах края. По-настоящему боевым, задорным, действенным было выступление агитбригады «Светофор». В трех районах побывали железнодорожники, прочли за время поездки более 20 лекций, проводили тематические вечера, выпускали листовки и «молнии». Добрую память о себе оставили агитбригады клуба завода «Трансмаш», Барнаульского меланжевого комбината, шинного завода.

Более 13 тысяч человек занимаются в 29 народных университетах города. Немало делают по эстетическому воспитанию барнаульцев, по организации их досуга музеи и музыкальные школы, работники кино, музыкального и культурно-просветительного училищ.

Однако по-настоящему деловой разговор не может быть ограничен перечислением успехов. Поэтому участники совещания со всей принципиальностью ставили еще нерешенные вопросы, сообща думали над тем, как изжить недостатки.

Не всюду еще в учреждениях культуры обращают должное внимание на наглядную агитацию. Резко упал за последнее время уровень работы клубов по интересам. Вот только один пример: если в прошлом году во Дворце культуры химиков активно работали четыре клуба, то нынче жизнь в них едва-едва теплится.

В большинстве очагов культуры еще малочисленны кружки художественной самодеятельности, а занятия в них ведутся от случая к случаю. Иногда клубные работники активизируются лишь для того, чтобы наспех собрать концерт накануне праздника. Ослаблена культурно - массовая работа в клубах мелькомбината, завода агрегатов.

Особое место в работе учреждений культуры должно занимать эстетическое воспитание детей, молодежи. Во многих кинотеатрах города созданы детские кинотеатры, но, к сожалению, не всегда они отвечают своему назначению, ограничиваются лишь внешней стороной дела: школьники выполняют обязанности контролеров, билетеров, гордо носят служебные повязки и шапочки. А главное — продуманный репертуар, работа с юным зрителем, обсуждение фильмов — остается вне поля зрения.

«Сегодня—танцы» — поистине многострадальные, всеми ветрами продутые и вымытые всеми дождями, эти афиши олицетворяют собой всю духовную жизнь иного клуба. Сегодня с этим мириться нельзя. Никто не спорит: молодежь хочет и должна танцевать. А вот что она танцует и как — это вопрос для работников культуры далеко не праздный.

Между тем в краевом центре работает только одна школа современного бального танца — в клубе меланжевого комбината, ведет которую большой энтузиаст Лидия Корнеевна Селезненко. Причем директоров клубов это не очень и беспокоит: танцы — это деньги, план без затраты особых усилий.

Как научить молодежь танцевать? Постановка этого вопроса влечет за собой множество других: где найти хореографов, помещения, как научить хорошему вкусу оркестры, повысить художественный уровень их исполнения. Проблемы достаточно сложные, но ждать, что все решится само собой, нельзя — в идеологической работе нет второстепенных участков.

В учреждениях культуры нашего города трудится немало замечательных специалистов, таких, как художественный руководитель клуба завода «Трансмаш» Г. И. Поротников, руководитель хорового коллектива этого же клуба М. Н. Княжнин, работники библиотек Л. А. Архипова, П. Н. Кобелева, Г. И. Шипулина. Однако проблема кадров по-прежнему остается одной из важнейших. Особенно большой недостаток квалифицированных клубных работников (из 108 клубников — 22 не имеют специального образования). Часто сменяются директора, руководители кружков, нередки и совместители, бегающие с одного занятия на другое. Все это наносит большой ущерб репутации клуба как очага культуры, центра работы по идейно - художественному воспитанию трудящихся.

Городскому отделу культуры, профсоюзным комитетам следует хорошо продумать систему подготовки и переподготовки специалистов, их учебы и закрепления на работе, а руководителям предприятий — чаще интересоваться материальной базой учреждений культуры, бытом их работников.

Текучесть кадров объясняется и тем, что у определенной категории работников культуры еще низка зарплата. В крае есть опыт решения этой проблемы, когда хозяйства из своих средств доплачивают заведующим клубами, художественным руководителям кружков и т. д. определенную сумму. Видимо, возможность материально поощрить лучших работников культуры есть у всех промышленных предприятий.

Помощь сельским труженикам, улучшение атеистической пропаганды, роль учреждений культуры в распространении экономических знаний, внедрение новых обрядов — эти и многие другие вопросы обсудили участники совещания.

Величие планов девятой пятилетки требует, чтобы их исполнители были людьми всесторонне развитыми, образованными. Сознавая это, работники культуры города дали слово сделать все возможное, чтобы превратить учреждения культуры в настоящие центры идейно - политической работы.

Г. СОКОЛОВА.

ПОСЛЕ КРИТИКИ

НУЖДЫ ПОСЕЛКА УДОВЛЕТВОРЯЮТСЯ

«Нужды маленького поселка» — так называлась корреспонденция, напечатанная в «Алтайской правде» 9 октября. В ней писалось о неудобствах жизни в небольшом поселке Вознесенка Благовещенского района.

Благовещенский райисполком сообщил редакции, что для поселка выделена специально оборудованная машина, которая каждый понедельник привозит школьников поселка в интернат Сухо-Ракитской восьмилетней школы, а в конце недели увозит их домой. Дважды в неделю в Вознесенке демонстрируются кинофильмы. В магазин поселка дополнительно завезены товары, в Вознесенку регулярно заезжают автолавки.

В краевом комитете народного контроля

ПЛАНУ — СИЛУ ЗАКОНА

Краевой комитет народного контроля рассмотрел вопрос о ходе строительства мощного холодильника в г. Барнауле и Первомайской птицефабрики в Павловском районе. Проверка показала, что в организации сооружения этих объектов допущены серьезные недостатки. Так, в прошлом году трест «Стройгаз» освоил менее половины средств, выделенных на строительство холодильника. Причем бетонные работы оказались с браком. Сорван план и в текущем году. Неудовлетворительными темпами идет сооружение Первомайской птицефабрики. На строительстве постоянно не хватает автотранспорта, строительных машин и механизмов. Недостаточно выделяется пиломатериалов, кирпича, бетона, шифера, утеплителя и других материалов и конструкций. Например, на четырех птичниках-откормочниках утеплитель уложен два месяца назад, а кровля из-за отсутствия пиломатериала и шифера не выполнена до сих пор. На четырнадцати птичниках не ведется кладка из-за отсутствия кирпича.

Несвоевременно выполняет заказы на железобетонные конструкции и панели трест «Алтайстройиндустрия».

На заседании комитета были заслушаны объяснения управляющего трестом «Стройгаз» т. Копеливича и управляющего трестом «Алтайстройиндустрия» т. Колобовникова.

Комитет народного контроля обязал руководителей треста «Стройгаз» принять все необходимые меры к ликвидации отставания по выполнению строительно-монтажных работ на сооружении барнаульского холодильника и Первомайской птицефабрики. Руководители треста «Алтайстройиндустрия» должны усилить контроль за своевременным выполнением заказов на железобетонные конструкции для этих строек.

* * *

Алтайский краевой комитет рассмотрел вопрос о недостатках работы краевого управления «Алтайкрайгаз», СМУ-7 треста «Союзсибгаз» и Алтайского специализированного СМУ треста «Уралгазстрой».

На заседании отмечалось, что краевое управление допускает грубые нарушения установок газовых приборов в хозяйствах края. План выполнения работ доводится с большим опозданием, реальные потребности хозяйств учитываются плохо. Все это мешает четкой работе подрядных организаций, способствует припискам.

СМУ-7 треста «Союзсибгаз» (начальник т. Бабичев) систематически нарушает плановую дисциплину. Например, установлено вне плана 1.128 газовых плит в Барнауле, 361 плита в Михайловке, 268 плит в хозяйствах Славгородского района.

Допускает нарушение государственного плана и Алтайское специализированное СМУ треста «Уралгазстрой» (начальник т. Семенов).

В текущем году эта подрядная организация выполнила внепланових работ на сумму 15.910 рублей. Проверкой были вскрыты также факты приписок объема выполненных работ.

Комитет народного контроля указал начальнику краевого управления газового хозяйства т. Скворцову на недопустимость дальнейшей практики несвоевременного планирования установки газовых приборов и обязал руководство СМУ-7 треста «Союзсибгаз» и Алтайского специализированного СМУ треста «Уралгазстрой» устранить отмеченные недостатки.

КЛЮЧЕВОЕ ЗВЕНО

Наука управлять

О снабженцах и снабжении говорят и пишут довольно часто. Нередко упрекают. Даниил Анисимович Кильштейн посвятил этой хлопотной профессии без малого два десятка лет, долгое время возглавляет отдел снабжения завода «Электропечь». Кажется, теперь-то опыта ему не занимать, знает дело до малейших тонкостей. И все же нет-нет, да и случится непредвиденная заминка — не окажется в наличии очень нужной детали. Тут уж винят, безусловно, снабженца.

Даниил Анисимович в таких случаях не оправдывается. Кто-кто, а он-то хорошо знает: производство есть производство, цехам не отговорки нужны, а недостающие материалы. Словом, принимаются упреки как должное. Однако и снабженцам иногда становится досадно. Бывает, очень нужная деталь имеется на складе, а до рабочего места вовремя не доходит. В одних случаях сказывается несовершенство системы бухгалтерского учета, а в других — подводят смежные службы.

До недавнего времени именно такие внезапные заторы и возникали на бийском заводе «Электропечь». Подали, скажем, платформы под погрузку готовой продукции. Тут уж приходится разворачиваться заводским транспортникам, дабы не сорвать плана по реализации, не допустить сверхнормативного простоя вагонов. Оно бы и хорошо, занимайся каждый своим делом. Только вот случается беда. Прибегут из основного цеха:

— Слушай, Семеныч! Выдели кран на полчаса, подать материалы со склада.

А в ответ:

— Нет, ребята, сейчас не могу, платформы простаивают. Где ж вы раньше-то были?

Так вот и начинается затяжной разговор. Чем он закончится, сказать трудно. Только редко когда обходится тут дело без вмешательства начальника производства или главного инженера.

Чтобы избавиться от таких неурядиц с доставкой материалов, на заводе пытались поначалу создавать в цехах некоторые запасы сырья и деталей, необходимые для выпуска небольших партий изделий. Однако отсутствие специальных складских помещений приводило к излишнему загромождению производственных площадей.

Был и другой вариант: придавать цехам дополнительный транспорт. Но вскоре убедились в расточительности такого шага, так как все эти подъемные краны, мотовозы использовались не в полную силу.

Что оставалось делать? Закрывать глаза на такие часто повторяющиеся заторы или искать иной выход? Тогда-то и решили обратиться за помощью к ученым. Пригласили сотрудников Новосибирского филиала Всесоюзного научно-исследовательского института электротермического оборудования (ВНИИЭТО). Долго трудились они на предприятии. И после внимательного изучения проблем ученые предложили рекомендации по улучшению материально - технического снабжения и бухгалтерского учета. Ознакомившись с выкладками ученых, кое-кто из здешних работников засомневался в эффективности новой системы. Однако небольшая группа энтузиастов во главе с бывшим заместителем начальника производственного отдела коммунистом Д. С. Макарычевым (сейчас он на пенсии, а дело свое передал сыну) твердо верила в успех.

Начали с малого. Первым долгом выделили из транспортного цеха специальную группу централизованной доставки материалов (ГЦДМ). В нее вошли диспетчер и четверо грузчиков. Им придали подъемный кран, автопогрузчик, мотовоз и автомашину; вменили в обязанность выполнение всех заявок, поступающих из цехов и производственных участков.

Одновременно внесли изменения и в порядок выдачи материалов, их документального оформления.

В самом начале нашего разговора уже подчеркивалась специфическая сложность профессии снабженцев. Но подумаем: отчего же опытные и энергичные работники снабженческого отдела порой допускают сбои в производстве?

Многое тут, безусловно, зависит от дисциплины поставщиков. Нередко они не соблюдают договорных условий, мало действуют на них и штрафные санкции. Но поставщики поставщиками, а все ли ладно у самих снабженцев?

Взять хотя бы дефицитные материалы. В некоторых случаях можно найти им замену, если вовремя этим заняться. Однако снабженческое хозяйство было запутано, и только в последние числа месяца удавалось прежде бийским электростроителям закончить составление «дефициток». Пока их рассмотрят на совещании у директора, смотришь, и пролетела следующая декада, и тут уж не под силу наверстать даже самому расторопному снабженцу. Текучка, отсутствие перспективы в их работе и порождали длительную раскачку в цехах и на участках.

С внедрением новой системы на бийском заводе пришел конец многим из перечисленных неурядиц. В отделе снабжения электростроителей теперь работают девять руководителей групп и операторов. Новые названия специальностей вполне соответствуют характеру их сегодняшнего труда. За столами здешних снабженцев теперь не увидишь пухлой груды бумаг. Многочисленные карты учета, заведенные по каждому виду материалов, хранятся в четырех специальных картотеках.

Как же найти среди них самую нужную?

Руководитель группы огнеупоров Лидия Евгеньевна Маляренко с помощью особого «журнала-ключа» выполняет эту операцию без особого труда. Доставая затребованную карту, Лидия Евгеньевна тут же дает все необходимые сведения: куда и сколько пошло огнеупоров, какой на сегодня имеется остаток, на какое время его хватит.

Здесь же, в отделе, имеется и еще одна очень необходимая картотека контроля за обеспеченностью материалами. Она позволяет снабженцам учитывать особенности каждого поставщика, помогает задолго до начала квартала «закрывать» дефицит, при необходимости производить замену недостающего сырья без какого-либо ущерба качеству продукции.

С тех пор как начали внедрять на заводе «Электропечь» новую систему материально-технического снабжения и бухгалтерского учета, прошло немногим более года. Сегодня можно уже говорить об отдаче, которую она принесла коллективу.

На заводе заметно сокращаются в последнее время сверхнормативные запасы. В нынешнем году они уменьшились на триста с лишним тысяч рублей. Отрегулированное снабжение помогло также обеспечить четкий трудовой ритм предприятия. Из месяца в месяц электростроители завоевывают первенство в социалистическом соревновании среди других заводов и фабрик города. Выполнение производственной программы у них идет равномерно. В прошлом месяце, например, напряженное плановое задание было перекрыто на 6,9 процента, а по декадам выпуск печей составил: 33,12; 33,08 и 41,7 процента. Такую высокую ритмичность очень редко встретишь на предприятиях Бийска.

Однако на заводе не довольствуются достигнутым. Ведут работу дальше, продолжают совершенствовать снабженческое хозяйство. Познакомившись с опытом своих коллег с Барнаульского радиозавода, бийчане намечают основные учетные карты в дальнейшем составлять не на месяц, а на целый год. Предполагается, что такое новшество поможет еще более оперативно вести бухгалтерские операции, связанные с расходом сырья и материалов.

В то же время осуществляется комплекс мероприятий по расширению складских помещений, механизации погрузочно-разгрузочных работ, а также преодолению психологического барьера у отдельных работников. Последняя проблема на предприятии остается, пожалуй, самой сложной. И хотя ею занимаются уже немало партийная, профсоюзная и комсомольская организации, все еще она не решена до конца. Как известно, новая система предъявляет повышенные требования ко всем исполнителям. Любая, пусть даже крохотная ошибка, допущенная в документе рядовым снабженцем, оборачивается большой бедой для всего завода. Поэтому далеко не все здесь готовы взвалить на себя такую ношу, нелегко расстаются с привычным, годами установившимся стилем. Начальники смен, например, неохотно сдаются, когда им под личную ответственность отпускаются материалы, комплектующие. Куда более веское слово могли бы сказать относительно расходования сырья и материалов также и местные конструкторы, технологи. Словом, предстоит еще огромная работа по окончательной отладке снабженческого хозяйства, но, думается, она будет успешно выполнена коллективом «Электропечи».

А. МАЛЫШЕВ,
корр. «Алтайской правды».
г. Бийск.

КОРМОВ МНОГО, МОЛОКА МАЛО

ЕЩЕ НЕДАВНО, читая сводки о заготовках молока, мы находили Егорьевский район в первом, реже — во втором десятке ведущих районов края. Причем с началом зимовки егорьевцы неизменно подвигались вперед, выигрывая в соревновании за счет прогрессивных методов кормления животных и хорошего ухода за ними.

В этом году случилось обратное: по итогам десяти месяцев Егорьевский район оказался в числе замыкающих. И процесс снижения результатов работы молочных ферм углубляется. Если до середины ноября егорьевцев просто обгоняли животноводы других районов, то во второй половине месяца они сами начали отставать от своих прошлогодних результатов по суточным надоям на фуражную корову.

Поначалу такое явление не может не озадачить. Что главное в животноводстве? Корма. Так вот, этих самых кормов нынче заготовлено не в прошлом году: сена почти на тридцать тысяч центнеров больше, концентратов — на столько же. Правда, из-за плохого урожая кукурузы заложено меньше силоса, но в каждом из восьми хозяйств района немало осталось его от прошлогодних запасов.

Кажущееся благополучие с кормами многих успокаивает, кое-кого вводит в заблуждение. А между тем в кормах как раз и кроется одна из причин снижения надоев.

В совхозе «Егорьевский» два четырехрядных коровника расположились сразу за околицей центрального поселка. Здесь главным образом коровы симментальской породы. Год от года племенные качества дойного стада улучшаются. И кормов в этом году запасено вдоволь. А вот молока от каждой коровы доярки получили на полцентнера меньше прошлогоднего.

С бригадиром В. П. Орловой мы беседуем в красном уголке фермы. Как бы между прочим Вера Прохоровна замечает:

— Когда-то здесь была кормокухня...

Да, от кормокухни в совхозе остались одни воспоминания. Припоминают также, что была здесь даже соломорезка, но ее отправили в металлолом, а новую купить не собираются.

Коров здесь кормят дедовским способом. Солому, например, раскладывают в кормушки в таком виде, в каком ее добыли из стога, затем поливают патокой из ведерка. Где недольют, где перельют. А что делать? Концентраты тоже подают в сухом виде.

— Конечно, от приготовленных по правилам кормов и молока было бы больше, — говорит зоотехник первого отделения Зоя Усолцева. — Но у нас нет условий для приготовления, поэтому приходится кормить коров как попало.

Зоя только в этом году пришла на ферму из института. Понятно, она может и не знать, что такие условия на ферме были и что не стало этих условий только из-за халатности местных руководителей.

В районе 17 молочнотоварных ферм, но лишь на трех-четырех в какой-то мере занимаются приготовлением кормов. В колхозе «Лебяжье», например, каждая доярка имеет для своей группы отдельную емкость, в которой она делает дрожжевание концентратов. Работа эта строго контролируется зоотехником. В колхозе имени Фрунзе солому коровам подают только в измельченном и сдобренном виде.

Однако усилия животноводов двух хозяйств не могут изменить общего положения, и выполнение народнохозяйственного плана реализации молока остается под сомнением. При годовом задании 74.500 центнеров на приемные пункты за десять с половиной месяцев отправлено только 65.060 центнеров молока.

Недооценка приготовления кормов порождает и другую проблему, на которую в районе пока еще мало обращают внимания.

В прошлом году себестоимость центнера молока получилась на 52 копейки выше плановой. Если же затраты разложить по элементам, то сверхплановые издержки на молока составят 1 рубль 09 копеек. Значит, сэкономленные на фонде зарплаты, на оборудовании, на чем-то еще 57 копеек были проедены на кормах. Для всего района эти 57 копеек обернулись сорока тысячами рублей убытков.

Почти так же получилось и с себестоимостью мяса. Центнер привеса говядины из-за нерационального использования кормов вздорожал на 7 рублей, а центнер свинины — на червонец.

В этом году экономисты еще не сделали точных расчетов по себестоимости. Однако предварительные анализы обнаруживают тенденцию роста, особенно себестоимости молока. И снова причиной вздорожания продукции ферм экономисты называют корма.

Егорьевские животноводы добились в прошлой пятилетке заметных успехов. Средний надой на корову они увеличили с 1.570 литров в 1965 году до 2.300 литров в 1970-м. Этому во многом способствовало создание прочной кормовой базы.

Думается, что егорьевцам будет не так трудно вернуть недавнюю славу, взять новые рубежи. Надо только добиться, чтобы рационы для животных составлялись на основе лучших достижений науки и практики, чтобы и в сельхозуправлении, и в каждом хозяйстве были конкретные планы строительства и ввода в действие кормокухонь, кормоцехов. Но таких планов пока нет, а есть общие призывы, от которых, как известно, молока не прибавляется.

А. КАРПИЧ,
корр. «Алтайской правды».
Егорьевский район.

К 30-летию начала разгро[illegible] немецко-фашистских вой[illegible] Москвой

ТАНКОВЫЙ ДЕСАНТ

Воспоминания участника битвы за Москву

Третья танковая группа врага своими 56-м и 41-м моторизованными корпусами в ночь на 28 ноября 1941 года вплотную подошла к крупному промышленному центру Московской области — городу Дмитрову, с ходу заняла город Яхрому, форсировала канал Москва—Волга, а с рассветом захватила большое село Белый Раст и вышла к деревне Катюшки, расположенной в 25 километрах от столицы. И сразу же фашистская пропаганда раструбила на весь мир о том, что в ближайшие дни «доблестные войска фюрера» парадным маршем пройдут по Красной площади, а затем полностью уничтожат город. По приказу Гитлера в Германии уже чеканились медали «За взятие Москвы». Завоеватели готовились отпраздновать победу...

В ТО ЖЕ самое время скрытно от врага под Москвой сосредоточивались резервы, накапливались силы. Прибыла сюда из Хабаровска и 64-я морская стрелковая бригада, в составе которой было немало наших земляков. Моряки выгружались из вагонов под огнем врага на маленькой станции, вблизи Яхромы, и сразу же вступали в бой. Бригада получила приказ овладеть селом Белый Раст, которое гитлеровцы превратили в крупный опорный пункт, сосредоточив здесь до двух полков пехоты, много танков и артиллерии. Дважды бригада пыталась атаковать врага, и оба раза откатывалась назад, неся большие потери. Крепким орешком оказалось небольшое село. Но приказ нужно было выполнить во что бы то ни стало. И тогда командир бригады Чистяков решил направить в Белый Раст танковый десант. Задачу определил так: ворваться в опорный пункт противника и удержать занятый плацдарм до подхода основных сил.

1 декабря сильно похолодало. Два дня валили крупные белые хлопья, а к утру 3 декабря разыгрался буран. Все потонуло в густой снежной сумятице. Ветер так разбушевался, что валил телеграфные столбы, деревья. Матросы едва успевали расчищать дороги для транспорта. Мы решили, что лучшей погоды для выполнения задания и не надо. Готовились тщательно. Шесть танков выкрасили в белый цвет, из бревен изготовили четыре больших саней. Отобрали семьдесят бойцов-добровольцев, наиболее опытных, владевших двумя-тремя военными специальностями. Возглавил десант командир батальона подполковник Лихоманов и инструктор политотдела бригады барнаулец капитан Андреев.

К вечеру следующего дня танки с прицепленными к ним санями, на которых размещались десантники в белых маскировочных халатах, двинулись по бездорожью к селу, чтобы не наскочить на минные заграждения. Большую часть пути прошли незаметно. Не ожидали враги, что в такую непогоду советские воины могут предпринять дерзкую вылазку. Да и были они твердо уверены, что нам не удастся прорвать их глубокую оборону. И вот вдруг перед вражескими окопами появились советские танки. Завязался бой. Два танка было подбито. В одном из них находилась радиостанция, связывающая десант с бригадой. О дальнейшем ходе боя в штабе только догадывались. Неожиданно огромной силы взрыв потряс окрестности.

— Прорвались в центр села, — заметил кто-то из штабных офицеров, — взорвали склад боеприпасов...

Испуганные поначалу внезапной атакой, фашисты вскоре поняли, что в тылу у них не крупное воинское подразделение, а всего лишь небольшой десантный отряд. Осмелели. И стали медленно окружать центр села, где закрепились матросы.

Наступило утро. К десантникам прибежала заплаканная женщина.

— Товарищи, товарищи! — закричала она, — у меня в сарае спрятался фашист. Он вешал наших людей. Скорей! Скорей! — Она хотела сказать еще многое, поблагодарить всех, но не находила нужных слов, только беспомощно махнула рукой и, всхлипывая, уткнулась в грудь растерявшемуся матросу.

Вскоре к каменной церквушке, у которой собрались десантники, привели высокого, упитанного немецкого офицера с двойным подбородком и выпирающим из-под кителя животом. После допроса капитан Андреев заметил:

— Как бы не сбежал этот вояка. Связать его, что ли?

— Надо обрезать на штанах все пуговицы, и никуда он не денется, — предложил кто-то из матросов.

Все засмеялись и смолкли. Вдалеке послышались орудийные выстрелы, пулеметные очереди.

— Наши спешат. Успеют ли?

— Что ж. Будем драться до конца. Правильно я говорю, товарищи? — обратился к бойцам капитан Андреев. Его дружно поддержали:

— Правильно!..

Упорно дрались десантники. Уже несколько суток шел непрерывный бой. В живых осталось всего десять бойцов, среди них был и капитан Андреев. Уничтожены танки, кончились боеприпасы, но горсточка храбрых защитников стояла насмерть. Только к утру 8 декабря 64-й морской и 24-й танковой бригадам удалось, наконец, сломить сопротивление врага, прорвать оборону и освободить село Белый Раст. Спасли только троих десантников. Они-то и рассказали о жестоких боях в селе, из которого намеревались пройти к Москве крупные силы врага...

Сейчас на месте, где сражался героический десант, в центре села Белый Раст — братская могила бойцов, павших в боях за Москву. Рядом памятник: фигура советского солдата со склоненным знаменем. У подножия — корабельный якорь с тяжелой цепью. Здесь похоронено двести советских воинов. А вблизи города Яхромы, на Перемиловской высоте, установлен тридцатиметровый монумент — бронзовая фигура воина-победителя. Строгий и величественный, он виден за десятки километров вокруг. Это самое крупное мемориальное сооружение в Московской области воздвигнуто в честь героически сражавшихся защитников столицы, среди которых было немало воинов и добровольных ополченцев с Алтая.

А. ФОМИН,
гвардии полковник в отставке.

г. Барнаул.

ЗАЯВЛЕНИЕ ТАСС

Правительство Англии объявило, что в результате переговоров английского министра иностранных дел А. Дуглас-Хьюма с лидером расистского режима в Южной Родезии Смитом достигнуто соглашение об «урегулировании конституционного конфликта» между Лондоном и Солсбери. Эта акция представляет собой не что иное, как позорную сделку английского правительства с южнородезийскими расистами, цель которой состоит в том, чтобы закрепить на неопределенный, по существу, срок расистский режим в Южной Родезии, проводящий политику расовой дискриминации, сегрегации и апартеида в отношении 5-миллионного коренного населения Южной Родезии — народа зимбабве. Это является прямым посягательством на неотъемлемые права народа зимбабве на свободу и независимость и открытым вызовом африканским народам и всему мировому общественному мнению.

Еще в 1961 г. английское правительство ввело в действие им самим же выработанную «конституцию» для Южной Родезии, которой была заложена основа теперешнего режима колониального господства расистов. Поэтому не случайно, что когда через несколько лет режим Смита незаконно в одностороннем порядке объявил о «независимости» Южной Родезии, а затем разыграл фарс с провозглашением ее «республикой», английское правительство не только само не предприняло никаких мер для того, чтобы положить конец произволу белых колониалистов и ликвидировать их незаконный режим, но всячески препятствовало принятию таких мер со стороны Организации Объединенных Наций.

Английское правительство игнорировало резолюции Совета Безопасности и Генеральной Ассамблеи ООН по родезийскому вопросу, а также требования Организации африканского единства и мировой общественности о принятии самых решительных мер, вплоть до применения вооруженной силы, для ликвидации режима Смита. Именно поэтому Англия в январе 1971 г. и объявила о своем выходе из Комитета ООН по деколонизации.

Логика всей политики английского консервативного правительства в данном вопросе ясна. Оно пытается сколотить на юге Африканского континента военно-колониалистский блок в составе ЮАР и Южной Родезии, а также Португалии с ее колониальными опорными пунктами в этом районе, чтобы поставить заслон на пути национально-освободительного движения африканских народов, все еще находящихся под гнетом колонизаторов, и угрожать независимости и суверенитету африканских государств.

Естественно, что эти действия английского правительства вызывают у правительств африканских стран, руководителей национально-освободительных движений юга Африки и широких кругов мировой общественности гнев и возмущение.

ТАСС уполномочен заявить, что в советских руководящих кругах решительно осуждают эту позорную сделку Лондона с родезийскими расистами. Советский Союз не признает расистский режим, узурпировавший власть в Южной Родезии, и отвергает любые маневры, направленные на то, чтобы придать этому режиму «законный» характер.

Советский Союз последовательно выступал и выступает за принятие, в соответствии с решениями Совета Безопасности и Генеральной Ассамблеи ООН, действенных мер, направленных на устранение расистского режима в Родезии и немедленную передачу власти ее законному хозяину — народу зимбабве.

С разных меридианов

Индия: В СТРАНЕ ОБЪЯВЛЕНО ЧРЕЗВЫЧАЙНОЕ ПОЛОЖЕНИЕ

ПАРИЖ. (ТАСС). Как передает агентство Франс Пресс из Дели, президент Индии В. В. Гири специальным указом ввел 3 декабря чрезвычайное положение на всей территории страны.

ПРАЗДНИК ВСЕГО НАРОДА

ГАВАНА. (ТАСС). Кубинский народ торжественно отметил 15-ю годовщину Революционных вооруженных сил (РВС). Первый секретарь ЦК Компартии Кубы, премьер-министр Революционного правительства Фидель Кастро обратился к личному составу РВС с правительственным посланием.

В обращении к солдатам, сержантам и офицерам министр Революционных вооруженных сил Кубы Рауль Кастро отметил огромное значение братской солидарности и военной помощи, оказанной Кубе Советским Союзом.

Помещая материалы, посвященные годовщине РВС, орган ЦК Компартии Кубы газета «Гранма» подчеркивает выдающуюся роль, которую играет братское сотрудничество Кубы с СССР.

МИР ЗА НЕДЕЛЮ

• ВАРШАВСКИЙ ПРИЗЫВ •

ТЩЕТНЫЕ ПОИСКИ ВЫХОДА ИЗ КРИЗИСА

ОБСУДИВ в ходе двухдневной встречи в Варшаве обстановку на Европейском континенте и констатировав ее благоприятное развитие, министры иностранных дел государств — участников Варшавского Договора призвали приступить к практической подготовке общеевропейского совещания по вопросам безопасности и сотрудничества. В качестве первого конкретного шага они сообщили о решении их правительств назначить полномочных представителей, которые в ходе многосторонних консультаций с такими же представителями других заинтересованных государств могли бы подготовить проведение совещания в 1972 году. Министры призвали другие заинтересованные государства последовать этому примеру.

Новая важная акция социалистических стран является для них закономерной. С тех пор, как пять лет назад по инициативе государств — членов Варшавского Договора был поставлен вопрос о проведении общеевропейского совещания, братские страны постоянно добивались оздоровления обстановки в Европе, разрядки напряженности в отношениях между странами континента, независимо от их социального строя.

Эти усилия принесли свои плоды. Правительства ряда стран, в том числе Франции, ФРГ, Канады, также приглашены наряду с США принять участие в совещании, высказались за скорейшее его проведение. Правительство Финляндии неоднократно предлагало приступить к его многосторонней подготовке. Активно поддержала инициативу социалистических стран европейская общественность. Так, вопрос об общеевропейском совещании стал центральной темой Международной конференции молодежи за европейскую безопасность во Флоренции. Идет подготовка к созыву Ассамблеи общественных сил за безопасность и сотрудничество в Европе, с предложением о проведении которой выступили представители общественности 19 европейских государств на состоявшейся в середине октября встрече в Брюсселе.

В этих условиях новая инициатива социалистических стран благоприятно воспринята мировой общественностью и получила широкий резонанс в печати. «Важной» назвала варшавскую встречу газета «Нью-Йорк таймс». «Европа начинает готовить круглый стол переговоров в обстановке смягчения напряженности на континенте и расширения контактов между европейскими странами с различными социальными системами», — пишет пражская «Руде право».

Конечно, в Европе есть еще силы, которые хотели бы сорвать совещание. Так, международные наблюдатели сходятся на том, что предстоящая в ближайшие дни сессия совета НАТО будет бурной, ибо она должна будет определить отношение этого военно-политического блока к проблеме европейской безопасности. Однако, пишет комментатор болгарского агентства БТА, «если большинство министров стран НАТО сумеет преодолеть имеющиеся в этом блоке обструкционистские силы и подойдет к проблеме так же конструктивно, как это сделали страны Варшавского Договора, весь мир сможет поздравить себя с возросшей надеждой на мир».

ВАЛЮТНО - финансовому кризису, охватившему капиталистический мир, не видно конца. Все попытки преодоления экономических противоречий между Соединенными Штатами и их союзниками до сих пор были тщетными. Закончившееся на днях в Риме совещание министров финансов десяти крупнейших капиталистических стран также оказалось безрезультатным. Перспективы нового «совещания десяти», назначенного на середину декабря, по общему мнению, туманны.

Сейчас США свои надежды на преодоление кризиса связывают с предстоящими встречами президента Никсона с руководителями Франции, ФРГ, Англии, Японии и Канады. «Министр финансов Коннэлли, — писала газета «Вашингтон пост», — больше не является центральной фигурой, как прежде, когда он пытался навязать новую торговую, валютную и оборонную политику друзьям нашей страны, размахивая у них перед носом пистолетом экономического нажима. Вместо него на сцену вышел президент Никсон, и действие перенесено на самый высокий политический уровень».

Приведет ли такое повышение уровня переговоров к изменению позиции США и к конкретным результатам, пока сказать трудно. Во всяком случае, на совещании в Риме Коннэлли выдвинул по существу ультиматум, требуя односторонних уступок от союзников в виде ревальвации их валют и снижения торговых пошлин для американских товаров, не обещая со своей стороны ничего.

Участники совещания единодушно отвергли американские требования, со своей стороны настаивая на девальвации доллара и отмене введенной Соединенными Штатами 10-процентной дополнительной пошлины на импорт.

Союзники США (и это явилось особенно тяжким ударом для Вашингтона) выступили единым фронтом, причем Англия поддержала страны «Общего рынка». «Никогда еще позиции Соединенных Штатов не были так далеки от позиций их партнеров, — констатирует близкая к правительству Франции газета «Насьон». — Европейцы едины в своем требовании к американцам девальвировать доллар». «Шестерка и Англия, — заявляет лондонская «Файнэншл таймс», — недвусмысленно заявили Соединенным Штатам, что на первом этапе комплексная сделка должна предусматривать официальную девальвацию доллара. Они достигли общего мнения...».

Таким образом, девальвация доллара — мера, проведению которой США из соображений престижа сопротивлялись в течение долгого времени, — выдвинута на повестку дня. Эта проблема неизбежно всплывет на предстоящих переговорах Никсона. Можно лишь строить предположения о том, какие новые меры предложат США своим союзникам в целях преодоления кризиса и предложат ли они их вообще.

Пока же, в преддверии переговоров в верхах, заявляет французская газета «Франс-суар», «деятели, возглавляющие великие страны, охвачены страхом. Перспектива сокращения мировой торговли, усиление конкуренции уже теперь вызывают замедление темпов развития мировой экономики».

Ю. НЕЧАЕВ.
С. ИВАНОВ.
(ТАСС).

Копенгаген — столица Дании
Фото С. Преображенского и А. Каткова.
Фотохроника ТАСС.

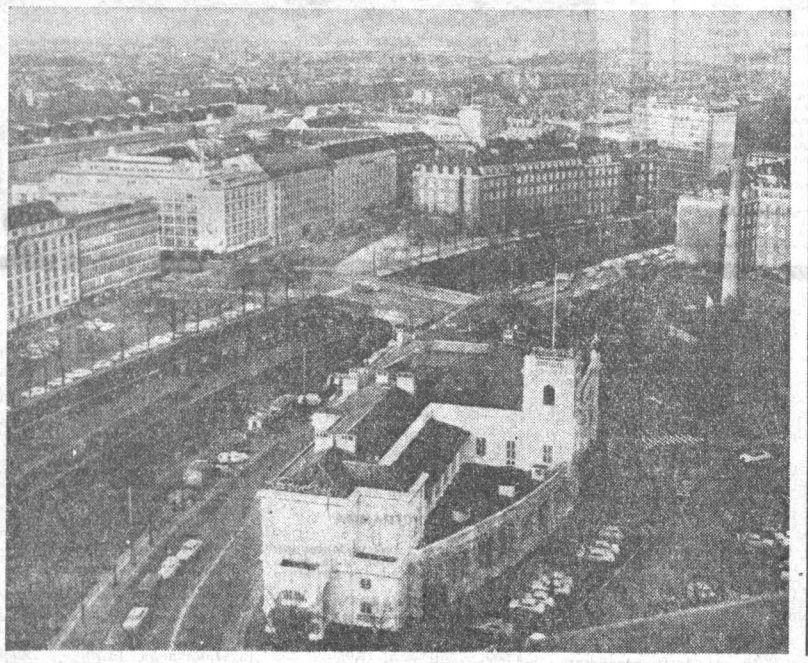

СЪЕЗД АЛТАЙСКИХ ХИРУРГОВ

Первого и второго декабря в Барнауле проходил IV съезд хирургов Алтая. Это был наиболее крупный форум медиков, представляющих одну из важнейших отраслей медицины. На съезде прочитали свои доклады и маститые ученые, и молодые врачи. Об опыте и проблемах говорили хирурги Барнаула, Бийска, Рубцовска, Горно-Алтайска.

На съезде присутствовали гости из Москвы, Ленинграда, Саратова, Тюмени, Красноярска, Владивостока, Челябинска, Кемерова, Казани, Томска, Иркутска, Кургана, Смоленска, Новосибирска. Такой широкий интерес к работе алтайских хирургов не случаен. Наши медики имеют на своем счету и интересные теоретические разработки, и определенные достижения.

Корреспондент «Алтайской правды» обратился к главному хирургу крайздравотдела доктору медицинских наук Юлию Ивановичу Елисееву с просьбой рассказать читателям газеты о состоянии и перспективах нашей хирургической службы.

— Достижения алтайской хирургии значительны, — сказал Юлий Иванович, — и свидетельствуют о большой заботе, которую проявляет социалистическое государство о народном здоровье. Хирургических коек у нас в крае достаточно. Не менее показателен рост специализированной помощи. Пять лет назад мы насчитывали у себя семь хирургических специальностей. Теперь их — девятнадцать (кардиологическая, нейротравматологическая, детская, фтизиоурологическая, торакальная (грудная) онкология, печеночная и другие). В настоящее время отпала необходимость направлять нуждающихся в высококвалифицированной помощи за пределы края, так как располагаем достаточными силами на месте.

Выросла и окрепла наша анестезиология (служба обезболивания). Сейчас она насчитывает солидный отряд в 100 специалистов. Значительная часть анестезиологов занимается и реанимацией, то есть возвращением из состояния клинической смерти. Такого рода бригады созданы и на станции «Скорой помощи». Много спасенных жизней на счету у таких бригад.

Совсем недавно операции на так называемом открытом сердце и магистральных сосудах с применением гипотермии (охлаждения тела) делались только в нескольких столичных клиниках. Теперь такие операции успешно проводятся и у нас.

Очень быстрыми темпами развивалась последние годы и травматологическая служба. Она насчитывает сейчас 800 коек и занимает одно из первых мест в стране.

Современная хирургия немыслима без хорошо поставленной службы переливания крови. И такая служба у нас есть. Возглавляет ее энтузиаст своего дела Л. С. Посекунова.

Не может не радовать и рост специализированной детской помощи. В настоящее время в крае работают 15 разнопрофильных детских хирургических отделений.

Неизмеримо выросла и хирургическая помощь сельским жителям. Мы уже не говорим, что к услугам больных из села — огромная краевая больница, в которой трудятся специалисты высокой квалификации. Для экстренных хирургических случаев функционирует станция санитарной авиации.

В ближайшие годы будут построены несколько крупных межрайонных больниц. Специализированная хирургическая служба будет еще более приближена к селу.

Каждый съезд — этап в развитии медицинской науки и практики. Не был исключением и прошедший съезд, который еще раз показал возросшие возможности наших медиков.

В ЦЕНТРЕ ВНИМАНИЯ

КОПЕНГАГЕН. (ТАСС). Газеты уделяют большое внимание официальному визиту Председателя Совета Министров СССР А. Н. Косыгина в Данию. Крупнейшая копенгагенская газета «Берлингске тиденде» констатирует в передовой статье, что этот визит начался в благоприятной обстановке, которая соответствует нынешнему положению в мире, характеризующемуся разрядкой напряженности.

Орган датских коммунистов газета «Ланд ог фольк» отмечает, что визит А. Н. Косыгина и его переговоры с датскими государственными деятелями приближают проведение общеевропейского совещания по вопросам безопасности и сотрудничества. Эта и другие газеты сообщают, что премьер-министр Е. О. Краг расценил начало датско-советских переговоров как положительное.

Сегодня в газетные киоски Копенгагена поступил специальный выпуск журнала «Данс техник тидскрифт», посвященный визиту А. Н. Косыгина.

В журнале опубликовано заявление премьер-министра Дании Е. О. Крага. В заявлении, в частности, говорится: Мы рассматриваем визит А. Н. Косыгина как один из шагов, направленных на ослабление международной напряженности и достижение взаимопонимания. Мы, естественно, рассматриваем также этот визит как хорошую возможность для расширения благоприятных двусторонних отношений между СССР и Данией.

Датско-советские соглашения 1970 года об экономическом и научно-техническом сотрудничестве, указал далее Е. О. Краг, уже привели к установлению ценных контактов между датскими фирмами и советскими институтами и организациями, а также открывают значительно более широкие перспективы развития отношений между Данией и СССР.

Е. О. Краг выразил надежду, что переговоры во время визита А. Н. Косыгина приведут к дальнейшему прогрессу в торговых и экономических связях между двумя странами.

«ОЗДОРОВЛЕНИЕ» ЗА СЧЕТ РАБОЧИХ

Французский еженедельник «Нувель обсерватер» опубликовал статью о росте безработицы в странах Западной Европы. Агентство печати Новости предлагает вниманию читателей сокращенный перевод этой статьи.

Сегодня все страны Западной Европы переживают большие трудности в связи с экономическим спадом. В Великобритании насчитывается более 900 тысяч безработных, в Италии — миллион. В ФРГ профсоюз металлистов объявил, что к концу года 500 тысяч человек или полностью потеряют работу, или будут заняты на производстве немногим более 20 часов в неделю. Эпидемия экономического застоя охватила Бельгию, Голландию и другие западноевропейские страны.

Французским трудящимся предстоит пережить трудное время. В Лотарингии, например, намечается увольнение 12 тысяч человек, занятых на предприятиях фирмы «Вендель-Сиделор». В Милло объявили голодовку пять выброшенных за ворота рабочих. Бастуют, протестуя против увольнений, труженики бумажных фабрик в Нантерре, электрокомпаний в Сельмансе. Всего сейчас во Франции около 500 тысяч безработных, а тенденций к росту производства не намечается.

Как видим, в отношении к рабочим предприниматели проявляют редкую «солидарность». В чем же дело?

Валютно - финансовый кризис, начавшийся в прошлом году, поставил экономику западноевропейских стран в трудное положение. Возьмем, к примеру, западногерманскую фирму «Байер». В 1967 году этот химический гигант увеличил на 17 процентов экспорт своей продукции. Однако с 1969 года положение меняется. Если «Байер» направляет свою продукцию во Францию, то предпринимателям приходится подсчитывать издержки из-за произведенной там в 1969 году девальвации франка. Расширению фирмой экспорта в США препятствует введение в этом году Вашингтоном десятипроцентной дополнительной пошлины на ввозимые товары. С 1969 года по 1970 год рентабельность фирмы снизилась на 29 процентов, и владельцы фирмы, не увеличивая производства, стремятся восполнить понесенный ими убыток за счет рабочих, выбрасывая их на улицу.

В аналогичном положении оказался и концерн «Бадише анилин унд сода фабрикен» (БАСФ). «Фольксваген» вынужден был аннулировать заказ стоимостью 500 миллионов марок. Стальные гиганты на берегах Рейна объявляют о сокращении производственных мощностей на 10 процентов. 140 западногерманских заводов урезают рабочую неделю. Следовательно, в 1972 году безработица в ФРГ резко возрастет.

В Италии дела обстоят не лучше. Эксперты подсчитали, что торговый «демарш США» от 15 августа этого года является причиной предстоящего увольнения 150 тысяч рабочих. И это не считая тех, кто уже потерял свое место. А в стране обстановка и без того удручающая. Промышленное производство с января этого года по сентябрь уменьшилось на 3,5 процента. Итальянские промышленники ныне занимаются не расширением производственных мощностей, а распродажей нерентабельных, по их мнению, заводов и переводом капиталов в Швейцарию и другие страны.

В Великобритании число безработных в 1972 году возрастет до миллиона человек. Газета «Санди таймс» писала недавно, что предприниматели стремятся освободиться от «излишков» рабочей силы. Только при этом условии, говорят они, можно «оздоровить» британскую экономику.

Таким образом, в росте числа безработных нет ничего случайного. «Оздоровление» производства западноевропейские монополисты пытаются осуществить прежде всего за счет рабочих.

(АПН — «Нувель обсерватор»).

...ПРИСВОИТЬ ЗВАНИЕ «НАРОДНЫЙ»

Так уж получилось, что этот обычный день календаря — 3 декабря 1971 года — стал для учащихся барнаульской школы № 42 по-настоящему праздничным. Школа торжественно отмечала важное событие: бюро Железнодорожного райкома КПСС, исполком районного Совета депутатов трудящихся постановили присвоить школьному музею В. И. Ленина звание «Народный».

Немало гостей собралось на праздник. Из Москвы приехал почетный пионер школы, член КПСС с 1917 года, ветеран двух революций Александр Иванович Тимофеев, дружба с которым у ребят из 42-й продолжается уже несколько лет. С поздравлениями, дружескими наказами обратились к учащимся и педагогам секретарь Железнодорожного райкома партии Ф. М. Каликин и заместитель председателя райисполкома П. Е. Колесников, заведующая Барнаульским гороно Н. П. Шабанова и ветеран войны, генерал-майор в отставке М. Т. Карначев, директор завода-шефа — Барнаульского аппаратурно-механического — И. И. Седов и ребята из других школ города. Потом экскурсоводы музея—девятиклассница Сима Нейман, восьмиклассницы Таня Плохих и Валя Семенова, ученик 6 «А» Володя Вдовин — познакомили гостей с экспозицией, рассказали о переписке со старыми большевиками, о ленинской библиотеке, о преемственности в работе совета музея. С тех пор, как состоялось его открытие, прошло уже почти шесть лет, и те, кто его только начинал создавать, давно окончили школу. Но приходят новые ребята, и с неменьшим пылом и энтузиазмом берутся за дело — вот как Володя Вдовин, как председатель совета музея Катя Сафронова и другие их ровесники.

В нашем крае около трех тысяч ленинских музеев, комнат, уголков. А звание «Народный» имеют только три, включая и музей 42-й средней школы. Этой высокой чести он удостоен за целенаправленную, глубокую по содержанию, многообразную по формам работу над ленинским теоретическим наследием, материалами о жизни и деятельности Ильича, за успехи в коммунистическом воспитании подрастающего поколения. Со дня основания музея в нем побывало более 20 тысяч человек — это учащиеся и педагоги городских и сельских школ, представители шефствующих предприятий, жители микрорайона. На базе музея проводятся районные, городские, краевые семинары учителей, пионервожатых, комсомольских работников и руководителей школ. Проведено 1600 бесед о жизни и деятельности Ильича и его соратников, о ленинских заветах молодежи, прочитано 1750 лекций по ленинской тематике. В краевом смотре ленинских музеев, залов и комнат, объявленном в честь XXIV съезда КПСС, школа № 42 заняла первое место.

В своей работе совет музея все активнее выходит из стен школы. Установлены дружеские контакты с Зайцевской средней школой Тальменского района, с Власихинской и Гоньбинской восьмилетками. Ребята из 42-й помогают им в сборе материалов, передали часть своей ленинской библиотеки. В цехах предприятия-шефа — Барнаульского аппаратурно-механического завода — оформляли ленинские уголки.

А в планах, разработанных на пятилетие, — не только лекции, беседы, музыкальные часы для родителей, шефов, жителей микрорайона, оформление новых стендов и выставок, организация передвижных экспозиций, но и активная помощь трудящимся района в изучении ленинского теоретического наследия. Здесь будут проводиться силами преподавателей школы Ленинские чтения и другие мероприятия.

И во всех этих делах и заботах рядом с ребятами, — их старшие наставники: организатор внеклассной работы Г. И. Кузьмичева, педагоги Н. Ф. Мотовилова, Н. А. Ончукова и другие. И присвоение музею звания «Народный» — это и признание их заслуг, их награда.

Ю. ГАРИНА.

Панорама Алтая

ПЛЮС ПРОИЗВОДИТЕЛЬНОСТЬ ТРУДА

Добрую услугу животноводам отделения «Слава» Бийского откормсовхоза № 2 оказали местные умельцы. Они изготовили и внедрили в производство насос собственной конструкции для очистки жижесборников свиноводческих помещений. Изготовленный насос оказался более чем в пять раз производительнее заводской конструкции (хотя на том и на другом установлены одинаковые семикиловаттные моторы), улучшил качество очистных работ.

Эту новинку разработали и изготовили местные умельцы — слесарь по ремонту топливной аппаратуры Д. Калужин и заведующий ремонтной мастерской И. Фрауц.

Б. КОСЕНКОВ.
Бийский район.

УДАРНЫЙ ЭКИПАЖ

Двадцать лет водит трамвай Фаина Андреевна Саблина. За отличную работу она награждена орденом Трудового Красного Знамени. А недавно принята в члены КПСС.

По-ударному трудится Фаина Андреевна. Она и ее напарницы Тоня Суханова и Валя Доманова решили: работая безаварийно, выполнить пятилетку за четыре с половиной года.

Труженицы крепко держат данное слово. Свой годовой план по перевозке пассажиров и другим показателям они выполнили за девять месяцев на 114 процентов, подготовили шесть водителей.

Е. КОНОПЛИНА.
г. Барнаул.

В ТАЙГЕ— ДОБЫТЧИКИ МЯГКОГО ЗОЛОТА

В полном разгаре сейчас сезон пушного промысла. В далеких урочищах Прителецкой тайги на отлове и отстреле белки, соболя, норки находятся более ста охотников-промысловиков и любителей из Турачакского района. Среди добытчиков мягкого золота немало таежных асов. Более двадцати лет посвятил этому занятию Е. А. Носков. За добросовестный труд опытный охотник награжден в нынешнем году орденом Трудового Красного Знамени. Знатный охотник-промысловик взял обязательство добыть за сезон на 800 рублей пушнины. Его примеру последовали охотники Дмитрий Тоскочаков, Пантелей Агошев, Алексей Панаров, Михаил Спирин и другие.

А. ПРОТОПОПОВ.
Горно - Алтайская авт. обл.

ДАРЫ ЛЕТА

Если вам доведется побывать в Павловске, непременно посетите ресторан. Там вас гостеприимно встретят и культурно обслужат. Приятное впечатление производит само здание — новое, хорошо отделанное, уютное. Здесь вы можете отведать вкусное фирменное блюдо — котлеты по-павловски. А еще, несмотря на декабрь, вам предложат салаты из зеленого лука, свежих огурцов и помидоров.

Все эти дары лета — из собственной теплицы, построенной по инициативе Павловского райпотребсоюза. Теплице второй год, а площадь ее увеличилась за этот период с 300 квадратных метров до 660. Сейчас там созревают помидоры, огурцы, лук. А к Новому году и Дню 8 Марта появятся букетики алых гвоздик. Хозяйка этого зеленого уголка — агроном Евгения Степановна Иванина.

Г. ПЕТРИКИНА.

НАШИ ГОСТИ

В декабре в гостях у барнаульских любителей музыки и пения будет Государственный народный оркестр Белорусской ССР. В его концертах примет участие народный артист Белорусской ССР З. Бабий (тенор).

В этом месяце дадут концерты пианист А. Иохелес, заслуженный артист РСФСР, известный скрипач Г. Кремер, мастера художественного чтения К. Ерофеев и А. Головин. В программе литературных вечеров К. Ерофеева — рассказы Василия Шукшина.

Бийск в декабре посетят заслуженный артист РСФСР певец Е. Белов, эстрадный коллектив Ленконцерта, вокальный квартет «Явир», Рубцовск — Марийский ансамбль, скрипач В. Мержанов и другие артисты.

По краю в декабре будет гастролировать также эстрадная группа с участием известной певицы М. Мордасовой.

П. ЛЮБИМОВ.

ЗАКРЕПЛЕНО КОНСТИТУЦИЕЙ

ФОТО РЕПОРТАЖ

«Благодарю Коммунистическую партию и Советское правительство, давших мне право на счастливую жизнь — плодотворно трудиться, растить, воспитывать и учить десятерых детей...» — телеграмму с таким текстом направила в дни работы XXIV съезда в адрес его президиума мать-героиня, чабан Барагашского совхоза Ирина Семеновна Лапасова. Судьба ее семьи ярко характеризует коренные изменения, которые произошли в жизни алтайского народа за годы Советской власти.

Село Шаргайта, где живет эта чабанская семья, находится за дальними перевалами, на высоте 1800 метров над уровнем моря. Туда и сейчас нелегко добраться. До революции это был край нищеты, голода и болезней, почти стопроцентной неграмотности. Октябрь возродил к жизни одну из самых отсталых в прошлом национальностей.

Многочисленная семья Лапасовых — не исключение, а скорее типичное явление в современном алтайском селении, где в полной мере реализуются права на труд, учебу и отдых, дарованные Советской Конституцией.

Шесть младших Лапасовых учатся в школе, дочь Саша — учащаяся Барнаульского медицинского училища, Екатерина — педагог, Вера — учетчица. А Тамара после школы пошла чабаном, ее зачислили в бригаду родителей, уважаемых чабанов совхоза Ярдака Санаевича и Ирины Семеновны Лапасовых.

На снимках: глава семьи, знатный чабан совхоза «Барагашский» Ярдак Санаевич Лапасов, Ирина Семеновна со своим многочисленным семейством (снимок вверху); совхозную отару ведет на пастбище дочь Лапасовых Тамара (нижний снимок).

Текст и фото
Е. ЛОГВИНОВА.

ДОБРЫЕ ПОМОЩНИКИ

У телефона в «дежурке» на станции Барнаул сидит сержант Г. В. Ефремов. В милицию он пришел после демобилизации из армии. Геннадий служил в пограничных войсках на Дальнем Востоке.

— Как проходит дежурство?

— Пока спокойно.

А рядом в комнате ждет своей участи неудавшийся юный путешественник. Ночью его обнаружили на вокзале в Барнауле и доставили сюда товарищи Геннадия, чтобы вернуть в «родные пенаты». Потом привелц взрослого «странника». Дежурным все время приходится быть начеку, охраняя общественный порядок. Отрадно, когда люди посторонние, не имеющие отношения к милиции, приходят ей на помощь. Таких случаев много. Вот один из них.

20 ноября при выходе из вагона электрички на станции Усть-Тальменская с гражданина Ч. была сорвана меховая шапка. Потерпевший — к машинисту: помогите.

В. З. Жуков не остался равнодушным. Он расспросил расстроенного человека о приметах шапки и ее похитителя и обещал помочь.

— Петр, — обратился Василий Захарович к своему помощнику, — пройди по вагонам до остановки. Найдешь — веди сюда этого парня под любым предлогом.

Состав двинулся, двери захлопнулись. Петр Николаевич Дианов, присматриваясь к пассажирам, пошел из вагона в вагон и в одном из них обнаружил подходящего по приметам парня.

Жуков и Дианов поговорили с ним, выяснили, откуда и кто он, не дав догадаться, почему заинтересовались его персоной. И отпустили.

А потом сообщили в линейный пункт милиции ст. Усть-Тальменская.

Назавтра в селе Кошелево Тальменского района, в доме, где за обеденным столом сидел семнадцатилетний Николай Чертенков, уже привлекавшийся к уголовной ответственности, появились старшина милиции А. В. Глебков и начальник линейного пункта милиции Б. С. Петрасов. Грабитель был застигнут врасплох, понес заслуженное наказание, а шапку вернули владельцу.

В. ГУСЕЛЬНИКОВА.

Редактор **А. ПРОЗОРОВ.**

НЕДЕЛЯ Голубого экрана

5 ДЕКАБРЯ

Новосибирск
11.00 — «Бегги, ручеек». Мультфильм. 11.20 — «Клуб юных техников». Занятие секции радиолюбителей.

Москва
11.55 — Программа передач. 12.00 — Новости. 12.05 — Для школьников. «Будильник». 12.35 — Для детей. Мультфильм. 12.45 — «Огни цирка». 13.30 — «Подвиг». Телевизионный альманах». К 30-летию разгрома фашистских войск под Москвой. 14.00 — «Музыкальный киоск». 14.30 — Сегодня — День Конституции СССР. 15.00 — «Антология советской поэзии». 15.30—«Клуб кинопутешествий». 16.30 — Концерт. 17.00 — «Звонят, откройте дверь». Художественный фильм. 18.15 — Камерный концерт из произведений русских и советских композиторов.

Новосибирск
19.00 — «Встреча». Мультфильм 19.10 — Литературный концерт.

Москва
20.25 — Программа передач. 20.30 — Новости. 20.45 — Художественный фильм. 22.00 — Концерт Краснознаменного ансамбля песни и пляски Советской Армии под управлением народного артиста РСФСР В. Александрова. 23.00 — «Время». Информационная программа. 23.30 — 1.00 — «Праздничный вечер в Останкине». Концерт мастеров искусств.

6 ДЕКАБРЯ

ПЕРВАЯ ПРОГРАММА
18.15 — Учебная программа. Литература. 10 класс. «Моя революция». Фильм (из Новосибирска).

Барнаул
19.15 — «Алтай индустриальный». Тележурнал. 19.45 — «Слушайте нас, потомки». Документальный телефильм. 20.00 — «Экран новостей».

Москва
20.25 — Программа передач. 20.30 — Новости. 20.40 — «Ребятам о зверятах». Передача из Ленинграда. 21.10 — Программа польского телевидения. 22.00 — Новости. 22.10 — «Музыка Верди». Телевизионный художественный фильм. 23.00 — Интервидение. Международный турнир по боксу. Передача из Ленинграда. 0.30 — «Время». Информационная программа. На VI съезде Польской объединенной рабочей партии. 1.00—2.30 — Международный турнир по боксу. Продолжение. Передача из Ленинграда.

ВТОРАЯ ПРОГРАММА

Барнаул
18.20 — «Цифры на конверте». Передача по письмам. 18.35 Документальный фильм. 18.50 — «Экран новостей».

Москва
19.10 — Программа польского телевидения. 20.00 — «Представляем — лауреаты...». Концерт. 20.50 — Киноочерк. 21.00 — «Зося». Художественный фильм. 22.05—23.00 — «А «Мазовше» лучше всех». Фильм-концерт.

7 ДЕКАБРЯ

ПЕРВАЯ ПРОГРАММА

Москва
15.00 — Программа передач. 15.05 — Новости. 15.15 — Фильм — детям. «Орлята Чапая». Художественный фильм. 16.35 — Т. Хренников. Концерт для скрипки с оркестром. 17.00 — Международная программа. 18.00 — Концерт польской музыки.

Барнаул
18.45 — «Казнены на рассвете». Художественный фильм. 20.05 — «Земля алтайская». 20.50—«Экран новостей».

Москва
21.05 — «Объектив». Передача для фотолюбителей. 21.35 — Для школьников. «Костер». Пионерский телесборник. 22.00 — Новости. 22.10 — Фильм-концерт. 22.30 — Ленинский университет миллионов. «Историческое значение опыта КПСС в решении национального вопроса». 23.00 — «Шаги пятилетки». 23.10 — «Доктор Ева». Премьера телевизионного художественного многосерийного фильма. 1—2 серии. 0.30—1.30 — «Время». Информационная программа. На VI съезде Польской объединенной рабочей партии.

ВТОРАЯ ПРОГРАММА

Москва
18.30 — Программа передач. 18.35 — Для детей. Мультфильмы. 18.45 — Для школьников. «Костер». Пионерский телевизионный сборник. 19.10 — Концерт. 19.30 — «Объектив». Передача для фотолюбителей. 20.00 — Концерт оркестра русских народных инструментов Всесоюзного радио и телевидения. 21.00 — Ленинский университет миллионов. «Историческое значение опыта КПСС в решении национального вопроса». 21.30 — «Красная рябина». Художественный фильм. 23.10 — Документальный фильм. 23.30—0.30 — Концерт Государственного симфонического оркестра СССР.

8 ДЕКАБРЯ

ПЕРВАЯ ПРОГРАММА

Москва
14.00 — Программа передач. 14.05 — Новости. 14.15 — Для школьников. «Твори, выдумывай, пробуй». 14.45 «Музыкальный киоск». 15.15 — «Шаги пятилетки». Передача из Свердловска. 15.45 — Новости. 15.50 — Перерыв.

Барнаул
18.45 — «Строитель». Телевизионный журнал. 19.15 — Для детей. Мультфильм «Кротсадовод». 19.25 — «Экран новостей». 19.40 — «Обратной дороги нет». Художественный телефильм. 1-я серия.

Москва
20.50 — Программа передач. 20.55 — Новости. 21.00 — Для школьников. «Фирма «Мелодия» — детям». 21.30 — «Краски, рожденные светом». «Искусство витража». 22.00 — Новости.

Новосибирск
22.10 — Документальный фильм.

Москва
22.35 — «Курская магнитная аномалия». Передача 3-я. 23.05 — «Некрасовская анкета». К 150-летию со дня рождения поэта. 23.45 — «Доктор Ева». Премьера телевизионного художественного многосерийного фильма, 3 и 4 серии. 0.30—1.30 — «Время». Информационная программа. На VI съезде Польской объединенной рабочей партии.

ВТОРАЯ ПРОГРАММА

Барнаул
20.50 — «Экран новостей». 21.05 — «Свет и тени». Художественный телефильм.

9 ДЕКАБРЯ

ПЕРВАЯ ПРОГРАММА
9.30—9.00 — Учебная программа. Физика. 6 класс. «Давление» (из Новосибирска).

Москва
13.55 — Программа передач. 14.00 — Новости. 14.05 — Для детей «Приходи, сказка». «Береза-березонька». 14.35 — По вашим письмам. 14.55 — «Семь стариков и одна девушка». Телевизионный художественный фильм. 16.15 — Интервидение. Концерт Ансамбля народной песни и танца Татарской АССР. Передача из Казани. 16.45 — Новости. 16.50 — Перерыв.

Барнаул
18.45 — «Творчество». Телевизионный журнал. 19.30 — «Обратной дороги нет». Художественный телефильм. 2-я серия.

Москва
20.40 — Программа передач. 20.45 — Новости. 20.50 — «На сельской сцене». Выступление коллективов художественной самодеятельности Воронежской области. Передача из Воронежа. 21.30 — «Мир социализма». Международная программа. 22.00 — Новости.

Барнаул
22.10 — «Экран новостей».

Москва
22.30 — Ленинский университет миллионов. «Партийная организация и контроль деятельности администрации». 23.00 — «Доктор Ева». Премьера телевизионного художественного многосерийного фильма. 5—6 серии. 0.20 — Концерт. 1.00—1.30 — «Время». Информационная программа.

ВТОРАЯ ПРОГРАММА

Барнаул
18.00 — «Для вас, малыши!».

Москва
18.45 — «Шаги в солнце». Телевизионный музыкальный фильм. 19.30 — «Мир социализма». Международная программа. 20.00 — «Музыкальная гостиная». Встреча с композиторами Москвы.

Барнаул
21.00 — «Экран новостей». 21.15—22.10 — «У нас в гостях». Концерт.

10 ДЕКАБРЯ

ПЕРВАЯ ПРОГРАММА

Москва
14.00 — Программа передач. 14.05 — Новости. 14.15 — Для школьников. «Фирма «Мелодия» — детям». 14.40 — «Зеленая карета». Художественный фильм. 16.15 — Концерт-очерк о народном хоре Тернопольского хлопчатобумажного комбината. Передача из Львова. 16.45 — Новости. 16.50 — Перерыв.

Барнаул
19.00 — «Панорама недели». 19.15 — Для детей. Мультфильм «Беглец». 19.25 «Молодость». 20.10 — «Обратной дороги нет». Художественный телефильм. 3-я серия.

Москва
21.30 — «Пятилетка, наука, жизнь». Телевизионный журнал. 22.00 — Новости. 22.10 — Документальный фильм. 22.30 — Торжественное заседание и концерт, посвященные 150-летию со дня рождения Н. А. Некрасова. Трансляция из Большого театра Союза ССР. 23.30 — «Время». Информационная программа». 24.00 — 1.30 — Продолжение трансляции из Большого театра Союза ССР.

ВТОРАЯ ПРОГРАММА

Барнаул
18.30—Для детей. «Сапожник и принцесса». Спектакль театра юного зрителя. В антракте — киножурнал.

11 ДЕКАБРЯ

ПЕРВАЯ ПРОГРАММА

Москва
11.55 — Программа передач. 12.00 — Новости. 12.05 — Для детей. «Мы рады зимушке-зиме». Концерт. 12.35 — Проблемы совершенствования управления народным хозяйством на основе применения экономико-математических методов и вычислительной техники. «Экономико-математические методы и модели оптимального отраслевого и территориального планирования». 13.05 — «Песня-71». Концерт. 13.50 — «В мире животных». 15.00 — Для детей. Мультфильм. 15.15 Международная панорама. 15.45 — Концерт Народного ансамбля песни и танца Северо-Осетинской АССР. 16.35 — Экран комедийного фильма. «Кавказская пленница». 17.55 — Новости.

Новосибирск
18.00 — К 50-летию журнала «Сибирские огни». «Поэты народов Сибири». 18.40 — «Наш друг — музыка».

Барнаул
19.30 — Заключительный концерт краевого фестиваля народного творчества.

Москва
21.30 — Эстрадный концерт. 22.00 — Интервидение. Международные соревнования по художественной гимнастике. Передача из Венгрии. 23.20 — Вечер оперетты. И. Дунаевский. «Сын клоуна». Сцены из спектакля Свердловского театра музыкальной комедии. Передача из Свердловска. 0.35—1.00 — «Время». Информационная программа.

ВТОРАЯ ПРОГРАММА

Москва
19.30—21.30 — «КВН-72». Открытие сезона.

12 ДЕКАБРЯ

ПЕРВАЯ ПРОГРАММА

Москва
13.00 — Программа передач. 13.05 — «На зарядку становись!». 13.15 — Новости. 13.30 — Для школьников. «Будильник». 14.00 — «Музыкальный киоск». 14.30 — Для юношества. «Планета Океан». III тур олимпиады по истории исследования и освоения мирового океана. 15.30 — Всесоюзный фестиваль народного творчества. Белорусская ССР. Передача из Минска. 17.00 — Для воинов Советской Армии и Флота. «Школа солдата». Передача из Киева. 17.30 — Новости. 17.35 — В помощь школе. Экранизация литературных произведений. «Вечера на хуторе близ Диканьки». 18.45 — Телевизионный народный университет. 19.30 — «Музыкальные встречи». У нас в гостях Н. Доризо. 20.00 — «Труженики села». 20.30 — «Клуб кинопутешествий». 21.30 — «Япония — сегодня». Передача 2-я. Ведет передачу политический обозреватель Центрального телевидения и Всесоюзного радио Виктор Шрагин. 22.00—23.20—Интервидение. Международные соревнования по художественной гимнастике. Передача из Венгрии.

ТЕАТРЫ

КРАЕВОЙ ТЕАТР ДРАМЫ. «КОГДА ЦВЕТЕТ АКАЦИЯ» — в 12. «НОЧЬ ОШИБОК» — в 19-30.

КРАЕВОЙ ТЕАТР ЮНОГО ЗРИТЕЛЯ. «ЧЕТЫРЕ БЛИЗНЕЦА» — в 19.

КРАЕВОЙ ТЕАТР КУКОЛ. «МАЛЬЧИШ - КИБАЛЬЧИШ» — в 11, 14.

КИНО

«МИР». Новый цветной широкоформатный фильм. «МОРЕ В ОГНЕ» (1—2 серии) — в 9-45 (для детей). 12-30, 15-20, 18-05, 20-45. 6 декабря—«МОРЕ В ОГНЕ» (1—2 серии) — в 9-45, 12-30, 15-20, 18-05, 20-45. Скоро— новый широкоэкранный фильм «МЕМОРАНДУМ КВИЛЛЕРА».

«РОССИЯ». «ПЕРВОКЛАССНИЦА» — в 9-10 (для детей). «СЕРДЦЕ РОССИИ» — в 11,45, 13-30, 15-15, 17, 18-45, 20-30; 22-10. «ОФИЦЕРЫ»— в 10-45, 12-30, 14-15, 16, 17-45, 19-30, 21-15 (удлиненный сеанс «АЛЬМАНАХ-28». «АЛЬМАНАХ-42». 6 декабря — «МОЙ НУЛЕВОЙ ЧАС» — в 9, 10, 10-45, 11-45, 12-30, 13-30, 14-15, 15-15, 16, 17, 17-45, 18-45, 19-30, 20-30, 21-15, 22-10.

«ЮНОСТЬ». «СЫНОВЬЯ УХОДЯТ В БОЙ» — в 9-30 (для детей), 13-15, 17, 19, 21. «ВЛЮБЛЕННЫЕ» — в 11-30, 15-15. 6 декабря — «КРАЖА» — в 9-30, 11-30, 13-30, 15-30, 17-30, 19-30, 21-30.

«ОКТЯБРЬ». «ОГОНЬ, ВОДА И МЕДНЫЕ ТРУБЫ» — в 9-30 (для детей). «ОФИЦЕРЫ» — в 11, 15, 15-30, 18-45; 21-30. «ОСВОБОЖДЕНИЕ» («НАПРАВЛЕНИЕ ГЛАВНОГО УДАРА»). 1—2 серии — в 13, 17-15. На удлиненном сеансе — в 21-30 — «ХАБАРОВСК — ГОРОД НА АМУРЕ». 6 декабря — «КРАЖА» — в 9-30, 11-15, 13, 14-45, 17, 18-45, 20-30, 22. На удлиненном сеансе в 14-45—«АЛТАЙСКОЕ СОЛНЦЕ В ТВОЕМ РЮКЗАКЕ».

«ПЕРВОМАЙСКИЙ». «СЫНОВЬЯ УХОДЯТ В БОЙ» — в 11, 12, 13, 14, 15, 16, 17, 18, 19, 21. На удлиненном сеансе в 21 час — «ЧЕЛОВЕК И ЕГО КОРАБЛИ». «ЖИВЫЕ И МЕРТВЫЕ» (1—2 серии) — в 20. 6 декабря — «МОЕ ПОСЛЕДНЕЕ ТАНГО» — в 11, 12, 13, 14, 15, 16, 17, 18, 19, 20, 21, 22. На удлиненном сеансе в 21 час — «ЧЕЛОВЕК И ЕГО КОРАБЛИ».

«ОГОНЕК» (при кинотеатре «Первомайский»). «СЫНОВЬЯ УХОДЯТ В БОЙ» — в 10. 6 декабря — «ДЕВОЧКА И КРОКОДИЛ» — в 10.

«ЧАЙКА». «НЕОЖИДАННОЕ РЯДОМ» — в 11, 17-30, 19-30, 21-30. «ПРЕДСЕДАТЕЛЬ» (1—2 серии) — в 13. Хроникальный фильм «ЕСЛИ ДОРОГ ТЕБЕ ТВОЙ ДОМ»—в 16-30. 6 декабря— «ВЕНГЕРСКИЙ НАБОБ» — в 11, 13, 15, 17, 19, 21.

Детский кинотеатр «РУЧЕЕК» (при кинотеатре «Чайка»). «МИЧМАН ПАНИН» — в 9-30. 6 декабря — «КАЩЕЙ БЕССМЕРТНЫЙ» — в 9-30.

«АЛТАЙ». «СЫНОВЬЯ УХОДЯТ В БОЙ» — в 15, 17, 19, 21 (удлиненный сеанс — «ПАМЯТЬ О БИТВЕ»). 6 декабря — «ОФИЦЕРЫ» — в 15, 17, 19, 21.

Детский кинотеатр «КОЛОСОК» (при кинотеатре «Алтай»). «ЗОЯ» — в 13.

ДВОРЕЦ КУЛЬТУРЫ ХИМИКОВ. «МИНУТА МОЛЧАНИЯ» — в 15, 17, 19, 21.

Клуб ЗАВОДА «ТРАНСМАШ». «СЕРДЦЕ РОССИИ» — в 13, 15, 17, 19, 21. **Вечер танцев** — в 21-15.

Клуб МЕЛАНЖЕВОГО КОМБИНАТА. «ПЯТНАДЦАТИЛЕТНИЙ КАПИТАН» — в 13, 15 (для детей). **Вечер танцев**— в 20.

Клуб ЖЕЛЕЗНОДОРОЖНИКОВ. «ВЗРЫВ ЗАМЕДЛЕННОГО ДЕЙСТВИЯ» — в 18, 20. «МОЙ ДОБРЫЙ ПАПА» — в 14 (для детей).

В ДОМЕ ПОЛИТИЧЕСКОГО ПРОСВЕЩЕНИЯ КРАЙКОМА КПСС

7 декабря 1971 года в 18.00 состоится консультация по истории КПСС и методике партийной пропаганды.

ПОГОДА

Сегодня днем по краю, по данным синоптиков, ожидается облачная с прояснениями погода. Ночью по юго-западным районам снег, слабая метель. По остальным районам без осадков, днем местами снег, по южным районам слабая метель. Ветер восточный, 5—10 метров в секунду по юго-западным районам — до 15 метров в секунду. Температура ночью 10—15, по юго-западным районам 5—10 градусов мороза, днем — 5—10, по юго-западным районам 0—5 градусов мороза.

По Барнаулу — облачная с прояснениями погода. Ночью без осадков, днем снег, слабая метель. Ветер восточный 5—10 метров в секунду. Температура ночью 12—14 днем 3—5 градусов мороза.

656099, г. Барнаул, ул. Короленко, 105.

НАШ АДРЕС И ТЕЛЕФОНЫ: Приемная: 5-49-56; заместители редактора 5-48-37, 5-43-54; ответственный секретарь 5-52-34; заместители отв. секретаря 5-51-13. ОТДЕЛЫ: партийной жизни 5-53-11; пропаганды и агитации 5-50-92; советского строительства и быта 5-51-73; сельского хозяйства 5-46-73, 5-54-64; промышленности и транспорта 5-52-63, 5-46-12; строительства 5-49-54; культуры и учебных заведений 5-50-82; информации и спорта 5-46-92; писем 5-54-12, 5-48-71; стенографистка 5-45-62; отдел объявлений 5-53-62. Общественная приемная работает с 10 до 14 часов (кроме субботы и воскресенья). Телефон 5-57-62.

Типография издательства «Алтайская правда» Алтайского крайкома КПСС.

ГА 02052. 50.300.
Заказ № 7761.
Тираж 190.000 экз.