ПРОЛЕТАРИИ ВСЕХ СТРАН, СОЕДИНЯЙТЕСЬ!

АЛТАЙСКАЯ ПРАВДА

Орган Алтайского краевого комитета КПСС и краевого Совета депутатов трудящихся

№ 234 (15126) • ВОСКРЕСЕНЬЕ, 3 ОКТЯБРЯ 1971 ГОДА • Год издания 55-й • Цена 2 коп.

ГВАРДЕЙЦЕВ ХЛЕБНОГО ФРОНТА

В соответствии с постановлением бюро крайкома КПСС от 11 сентября с. г. «Об учреждении премий имени знатных механизаторов края В. М. Бахолдиной, Героев Социалистического Труда С. Е. Пятницы и М. И. Гусельникова» бюро крайкома КПСС, исполнительный комитет краевого Совета депутатов трудящихся, президиум крайсовпрофа, бюро крайкома ВЛКСМ ПОСТАНОВЛЯЮТ:

1. Признать победителями-кандидатами на премии имени знатных механизаторов края по состоянию на 25 сентября следующих комбайнеров, трактористов и шоферов, добившихся высокой производительности в использовании техники на уборке урожая:

НА ПРЕМИЮ ИМЕНИ М. И. ГУСЕЛЬНИКОВА

ДЕШЕВЫХ ВАСИЛИЯ ВАСИЛЬЕВИЧА — шофера совхоза «Приобский» Быстроистокского района, перевезшего на автомашине ГАЗ-93 за 27 дней 1.285 тонн зерна от комбайнов на ток и сделавшего 9.254 тонно-километра. Наивысшая дневная выработка составила 51 тонну.

ГАЛУЗИНА СЕРГЕЯ СЕРГЕЕВИЧА — тракториста колхоза «Лебяжье» Егорьевского района, вспахавшего на тракторе Т-4 за 28 дней 550 гектаров зяби. Наивысшая дневная выработка составила 24 гектара.

ЗЫКОВА ГРИГОРИЯ ВАСИЛЬЕВИЧА — шофера колхоза «Сибирь» Егорьевского района, перевезшего на автомашине ГАЗ-93 за 31 день от комбайнов на ток и на элеватор 2.571 тонну зерна и сделавшего 16.532 тонно-километра. Наивысшая дневная выработка составила 105 тонн.

ТОПОРКОВА ЮРИЯ НИКОЛАЕВИЧА — тракториста совхоза «Рассвет» Завьяловского района, вспахавшего на тракторе Т-4 плоскорезом за 22 дня 525 гектаров зяби. Наивысшая дневная выработка составила 36 гектаров.

САФРОНОВА ПЕТРА ИВАНОВИЧА — шофера колхоза «Заря Алтая» Завьяловского района, перевезшего на автомашине ГАЗ-52 за 27 дней от комбайнов на ток 2.022 тонны зерна и сделавшего 11.076 тонно-километров. Наивысшая дневная выработка составила 81 тонну.

КОСАЧЕВА ВИКТОРА НИКОЛАЕВИЧА — тракториста совхоза «Мартыновский» Ельцовского района, вспахавшего на тракторе Т-4 за 30 дней 225 гектаров зяби. Наивысшая дневная выработка составила 15 гектаров.

ЧАХЛОВА ВАСИЛИЯ ЯКОВЛЕВИЧА, члена ВЛКСМ — шофера колхоза «Россия» Каменского района, перевезшего на автомашине ГАЗ-51 за 31 день от комбайнов на ток и на элеватор 1.561 тонну зерна и сделавшего 14.022 тонно-километра. Наивысшая дневная выработка составила 57 тонн.

АНИЩЕНКО ГРИГОРИЯ ИВАНОВИЧА — тракториста колхоза «Прогресс» Каменского района, вспахавшего на тракторе Т-4 за 35 дней 411 гектаров зяби. Наивысшая дневная выработка составила 12,4 гектара.

РАЗМАРИНОВСКОГО ЮРИЯ НИКОЛАЕВИЧА, члена ВЛКСМ — тракториста совхоза «Степной колос» Ключевского района, вспахавшего на тракторе Т-4 плоскорезом за 16 дней 302 гектара зяби. Наивысшая дневная выработка составила 22 гектара.

ЧУМАКОВА ВЛАДИМИРА НИКОЛАЕВИЧА — шофера Ключевского объединения «Сельхозтехника», перевезшего на автомашине ГАЗ-53 за 30 дней 877 тонн зерна на элеватор и сделавшего 18.149 тонно-километров. Наивысшая дневная выработка составила 35 тонн.

БАЛАХНИНА ВИКТОРА АНДРЕЕВИЧА — тракториста совхоза «Косихинский» Косихинского района, вспахавшего на тракторе Т-38 за 13 дней 85 гектаров. Наивысшая дневная выработка составила 7 гектаров.

БЕРЕЗОВСКОГО ВАСИЛИЯ АЛЕКСАНДРОВИЧА — шофера Косихинского объединения «Сельхозтехника», перевезшего на автомашине ММЗ-555 за 20 дней 1.818 тонн зерна на элеватор и сделавшего 18.179 тонно-километров. Наивысшая дневная выработка составила 95 тонн.

СЕРГЕЕВА ИВАНА ДМИТРИЕВИЧА — тракториста совхоза «Катунский» Красногорского района, вспахавшего на тракторе Т-4 за 24 дня 314 гектаров зяби. Наивысшая дневная выработка составила 15 гектаров.

КУДИНОВА МИХАИЛА ИВАНОВИЧА — тракториста госплемзавода «Покровский» Краснощековского района, вспахавшего на тракторе ДТ-54 за 16 дней 176 гектаров зяби. Наивысшая дневная выработка составила 15 гектаров.

СТУПИНА НИКОЛАЯ ИВАНОВИЧА — шофера совхоза «Краснощековский» Краснощековского района, перевезшего на автомашине ГАЗ-51 за 21 день от комбайнов на ток 1.421 тонну зерна и сделавшего 9.947 тонно-километров. Наивысшая дневная выработка составила 110 тонн.

АЛЕКСАШЕВА ВЛАДИМИРА МАТВЕЕВИЧА — шофера совхоза «Восход» Курьинского района, перевезшего на автомашине ЗИЛ-555 за 26 дней 2.118 тонн зерна от комбайнов на ток и сделавшего 19.300 тонно-километров. Наивысшая дневная выработка составила 100 тонн.

ШЕНКЕЛЯ ГЕНРИХА ГЕНРИХОВИЧА — тракториста совхоза «Кытмановский» Кытмановского района, вспахавшего на тракторе Т-4 за 41 день 503 гектара зяби. Наивысшая дневная выработка составила 15 гектаров.

САРМИНА АЛЕКСАНДРА Михайловича — тракториста колхоза «Страна Советов» Локтевского района, вспахавшего на тракторе ДТ-54 за 19 дней 222 гектара зяби. Наивысшая дневная выработка составила 12,5 гектара.

КОЛЕНЧЕНКО ВАСИЛИЯ ЕФИМОВИЧА — шофера автотранспортного предприятия Мамонтовского района, перевезшего на автомашине ЗИЛ-150 за 27 дней 898 тонн зерна на элеватор и сделавшего 35.570 тонно-километров. Наивысшая дневная выработка составила 40 тонн.

АВЕРЬЯНОВА ВАСИЛИЯ ИВАНОВИЧА — тракториста колхоза имени Чапаева Мамонтовского района, вспахавшего на тракторе Т-4 за 21 день 258 гектаров зяби. Наивысшая дневная выработка составила 15 гектаров.

КОЧЕТОВА НИКОЛАЯ БОРИСОВИЧА — тракториста совхоза «Энгельсский» Михайловского района, вспахавшего на тракторе Т-4 плоскорезом за 25 дней 436 гектаров зяби. Наивысшая дневная выработка составила 19 гектаров.

БАБАЕВА НИКОЛАЯ ДМИТРИЕВИЧА — тракториста совхоза имени Крупской Панкрушихинского района, вспахавшего на тракторе Т-4 за 23 дня 492 гектара зяби. Наивысшая дневная выработка составила 24 гектара.

БОЛОТСКИХ ФЕДОРА ЗАХАРОВИЧА — шофера совхоза «Велижановский» Панкрушихинского района, перевезшего на автомашине ЗИЛ-555 за 25 дней 2.454 тонны верна от комбайнов на ток и на элеватор, сделавшего 17.178 тонно-километров. Наивысшая дневная выработка составила 130 тонн.

КУЗНЕЦОВА НИКОЛАЯ СТЕПАНОВИЧА — шофера совхоза «Светлый путь» Первомайского района, перевезшего на автомашине ММЗ-555 за 29 дней 1.841 тонну зерна от комбайнов на ток и сделавшего 15.252 тонно-километра. Наивысшая дневная выработка составила 120 тонн.

САФРОНОВА АНАТОЛИЯ ИВАНОВИЧА — тракториста совхоза «Светлый путь» Первомайского района, вспахавшего на тракторе Т-4 за 15 дней 237 гектаров зяби. Наивысшая дневная выработка составила 17 гектаров.

КАПУСТИНА ИВАНА ДЕНИСОВИЧА — тракториста колхоза «Заря» Петропавловского района, вспахавшего на тракторе ДТ-54 за 23 дня 230 гектаров зяби. Наивысшая дневная выработка составила 12 гектаров.

КУРОЧКИНА НИКОЛАЯ АНДРЕЕВИЧА, члена ВЛКСМ — шофера Поспелихинского автотранспортного предприятия, перевезшего на автомашине ГАЗ-51 за 26 дней 825 тонн зерна на элеватор и сделавшего 10.855 тонно-километров. Наивысшая дневная выработка составила 35 тонн.

ОСТАПЕНКО ВИТАЛИЯ ИВАНОВИЧА — тракториста совхоза «Кочкинский» Родинского района, вспахавшего на тракторе К-700 плоскорезом за 22 дня 970 гектаров зяби. Наивысшая дневная выработка составила 68 гектаров.

ЮРЧЕНКО ВАСИЛИЯ ПЕТРОВИЧА — тракториста совхоза «Романовский» Романовского района, вспахавшего на тракторе Т-4 плоскорезом за 25 дней 520 гектаров зяби. Наивысшая дневная выработка составила 30 гектаров.

КОПЫЛОВА АНАТОЛИЯ АНДРЕЕВИЧА — шофера совхоза «Рассветовский» Романовского района, перевезшего на автомашине ГАЗ-93 за 25 дней 1.115 тонн зерна от комбайнов на ток и сделавшего 7.468 тонно-километров. Наивысшая дневная выработка составила 77 тонн.

БЕРГЕНА ПЕТРА ПЕТРОВИЧА — тракториста колхоза имени Карла Маркса Славгородского района, вспахавшего на тракторе Т-4 плоскорезом за 17 дней 495 гектаров зяби. Наивысшая дневная выработка составила 31 гектар.

(Окончание в следующем номере).

РАБОЧИЕ НЕ ПОДВЕДУТ

Коллектив Алтайского моторного завода поздравляет кандидатов на премию имени М. И. Гусельникова — И. Ф. Кривых, механизатора колхоза «Победа», и Д. Д. Гребе, механизатора совхоза «Ракитовский», с большими трудовыми успехами, достигнутыми на вспашке зяби.

Для моторостроителей особенно радостно то, что И. Ф. Кривых и Д. Д. Гребе добились рекордной выработки на тракторах Т-4, на которых установлены двигатели нашего завода. Коллектив рабочих заверяет хлеборобов в том, что тракторы и комбайны с двигателями нашего завода не подведут их в страдную пору.

А. ЧЕВТАЕВ — директор завода, Ю. КИСЕЛЕВ—секретарь парткома, М. ТАЛАНТОВ — секретарь ЗК комсомола, Н. ГУСЕВ — председатель ЗК профсоюза.

г. Барнаул.

ПО ВСЕМ СТАТЬЯМ

В районной сводке по вспашке зяби против названия совхоза «Санниковский» появилась цифра 100. Еще раньше механизаторы этого совхоза, организовав работу в ночную смену, первыми в районе убрали картофель. В два раза перевыполнило хозяйство план сдачи верна государству.

П. РОМАНЧЕНКО,
корр. «Алтайской правды».
Первомайский район.

ИНИЦИАТОРЫ ВПЕРЕДИ

В начале лета коллектив автоколонны № 1238 Бийска выступил с обращением ко всем шоферам города о своевременной подготовке к перевозке зерна нового урожая. Шоферы взяли обязательство не только подготовить технику в совершенстве, но и не иметь ни одного нарушения трудовой дисциплины и дорожных происшествий.

Началась страдная пора. Автомобилисты колонны оказались верны своему слову. С первых дней были взяты ударные темпы в работе. Ежедневно 55 автомобилей и 65 автопоездов выходят из гаража на вывозку зерна, силоса. Отличная подготовка техники дала возможность работать без простоев и аварий. Многие автомобилисты выполняют дневные нормы на 180—200 процентов. В августе автоколонна выполнила план по тонно-километрам на 114 процентов. Особенно плодотворно работали шоферы в последней декаде месяца, когда ухудшившаяся погода грозила испортить много хлеба на токах. Трудились, не считаясь со временем. Например, шофер Григорий Гаврилович Тихоньких в эти дни успевал работать за двоих—троих. Почти не отставали от него Георгий Захарович Игнатенков, Константин Павлович Папин, Михаил Максимович Гранкин, Лукьян Донатович Нарушевич, Анатолий Кречетов, Станислав Иванович Кучинский и другие.

В результате ударной работы показатели за вторую декаду сентября оказались самыми высокими среди городских автохозяйств. И не только городских. Автоколонна награждена краевым переходящим красным знаменем и первой денежной премией.

ПО СОСТОЯНИЮ НА 2 ОКТЯБРЯ АЛТАЙ ЗАСЫПАЛ В ЗАКРОМА РОДИНЫ 3.662.175 ТОНН (223.576 тысяч пудов) ЗЕРНА.

ОБЯЗАТЕЛЬСТВО ВЫПОЛНЕНО НА 111,3 %, А НАРОДНОХОЗЯЙСТВЕННЫЙ ПЛАН—НА 117,3 %.

За сутки 1 октября сдано 37.418 тонн (2.284 тысячи пудов) зерна.

ВЕЛИКОМУ ОКТЯБРЮ— ДОСТОЙНУЮ ВСТРЕЧУ!

ВСЕ ПО-ХОЗЯЙСКИ

По 20 центнеров зерновых с гектара вырастили механизаторы третьей бригады совхоза «Ситниковский», которой руководит Г. Ф. Бровко, а урожайность кукурузы превысила 240 центнеров с гектара. В этом заслуга звеньевого П. Фоменко. Весь урожай по-хозяйски убран. Сейчас бригада завершает подъем зяби. Здесь образцы труда показывают кавалеры ордена Ленина Ф. Белоконь и Н. Акинин. Они выполняют нормы на 150—160 процентов.

Б. ПОМЫКАНОВ.
Баевский район.

СЕГОДНЯ—ДЕНЬ УЧИТЕЛЯ

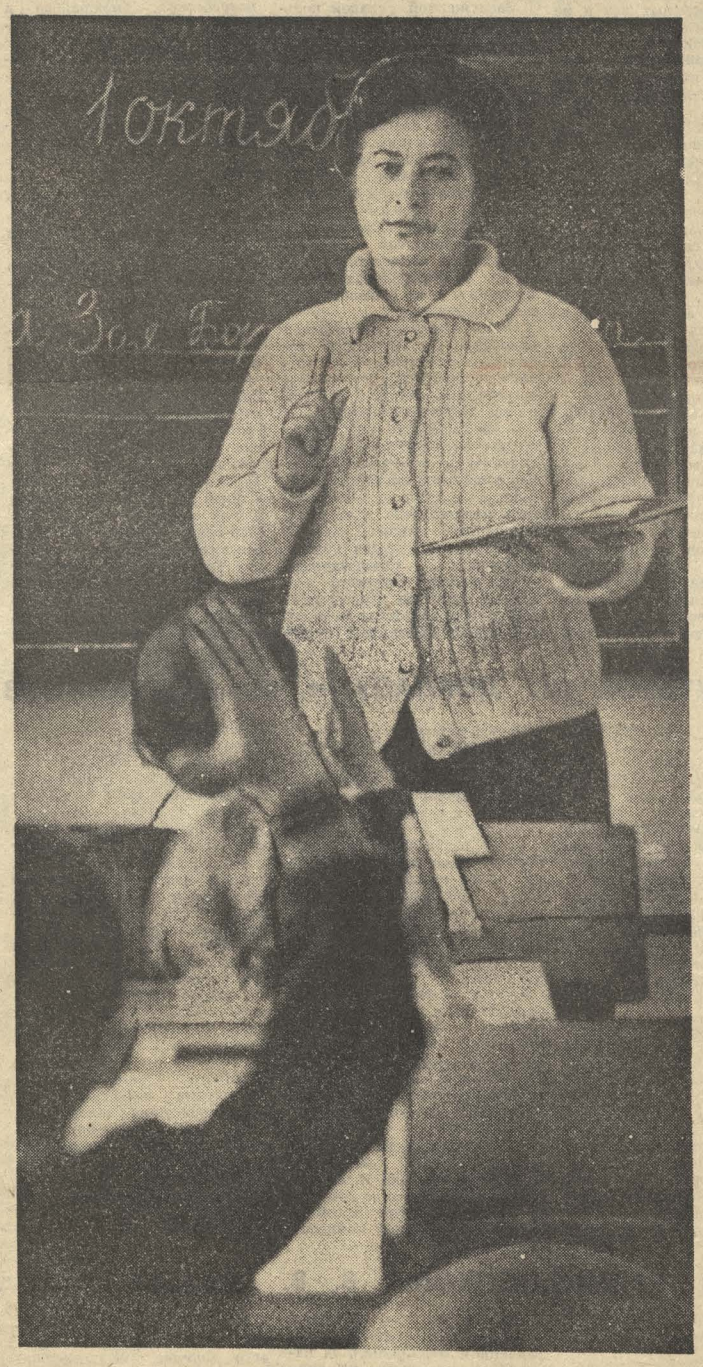

Более тридцати лет работает учителем начальных классов Мария Григорьевна Богачева, двадцать из них — в Благовещенской средней школе № 1. Прочные знания дает она своим воспитанникам. В ее классе всегда полная успеваемость.

НА СНИМКЕ: урок ведет М. Г. Богачева.

Фото В. Духанина.

ВЫПОЛНЕНИЕ НАРОДНОХОЗЯЙСТВЕННОГО ПЛАНА ПОСТАВОК ХЛЕБА ГОСУДАРСТВУ В 1971 ГОДУ РАЙОНАМИ КРАЯ НА 1 ОКТЯБРЯ

	Народнохозяйственный план (тонн)	Фактически сдано (тонн)	% выполнения народнохозяйственного плана
Благовещенский	62200	136142	218,9
Ключевской	27200	58248	214,1
Красногорский	4000	7763	194,1
Родинский	70500	130624	185,2
Волчихинский	67300	113138	168,1
Завьяловский	44500	73749	165,7
Тюменцевский	70000	115084	164,4
Славгородский	48000	78909	164,4
Павловский	91000	148868	163,5
Кулундинский	26300	41508	157,8
Табунский	27000	42484	157,3
Романовский	66800	97811	146,4
Баевский	40000	58062	145,2
Первомайский	40000	56530	141,3
Чарышский	3000	4174	139,1
Мамонтовский	79600	110419	138,7
Михайловский	29500	40804	138,3
Угловский	40000	53382	133,5
Калманский	41000	54466	132,8
Бурлинский	25000	32035	128,1
Каменский	131000	167587	127,9
Ребрихинский	86100	109784	127,5
Солтонский	15000	18104	120,7
Панкрушихинский	63000	75545	119,9
Усть-Пристанский	78000	88928	114,0
Советский	31500	35846	113,8
Хабарский	81300	92373	113,6
Алтайский	13000	14532	111,8
Тальменский	32000	35115	109,7
Целинный	76000	82788	108,9
Курьинский	64000	66965	104,6
Петропавловский	53000	54473	102,8
Ельцовский	14000	14256	101,8
Троицкий	36000	36619	101,7
Третьяковский	44000	44008	100,0
Егорьевский	58000	57136	98,5
Бийский	76000	74223	97,7
Залесовский	35000	34014	97,2
Топчихинский	95000	91758	96,6
Косихинский	39000	37466	96,1
Новичихинский	48000	45107	94,0
Быстроистокский	27000	25309	93,7
Смоленский	36000	33708	93,6
Сорокинский	68000	63601	93,5
Краснощековский	85000	77581	91,3
Усть-Калманский	95000	86494	91,0
Кытмановский	84000	75951	90,4
Алейский	120000	105166	87,6
Тогульский	27000	23491	87,0
Локтевский	98000	82424	84,1
Шипуновский	158300	128453	81,2
Змеиногорский	73000	56869	77,9
Поспелихинский	96000	66614	69,4
Рубцовский	80000	48560	60,7

Н. В. ПОДГОРНЫЙ В ДЕЛИ

ДЕЛИ, 1 октября. **(Спец. корр. ТАСС).** Сегодня сюда по пути в Демократическую Республику Вьетнам прибыла советская партийно-правительственная делегация во главе с членом Политбюро ЦК КПСС, Председателем Президиума Верховного Совета СССР Н. В. Подгорным.

В составе делегации: член Политбюро ЦК КПСС, первый заместитель Председателя Совета Министров СССР К. Т. Мазуров, секретарь ЦК КПСС К. Ф. Катушев, член ЦК КПСС, заместитель Председателя Совета Министров СССР В. Н. Новиков, член ЦК КПСС, председатель Государственного комитета Совета Министров СССР по внешним экономическим связям С. А. Скачков, член ЦК КПСС, первый заместитель министра обороны СССР генерал армии С. Л. Соколов, заместитель министра иностранных дел СССР Н. П. Фирюбин, заместитель министра внешней торговли СССР И. Т. Гришин.

На аэродроме Палам, украшенном государственными флагами СССР и Индии, советскую партийно-правительственную делегацию встречали Президент Индии В. В. Гири, министры индийского правительства и другие официальные лица.

Среди встречавших были посол СССР в Республике Индия Н. М. Пегов и дипломатические сотрудники посольства.

* * *

ДЕЛИ, 1 октября. **(Спец. корр. ТАСС).** Председатель Президиума Верховного Совета СССР Н. В. Подгорный нанес сегодня визит Президенту Индии В. В. Гири.

Во время встречи состоялся обмен мнениями по вопросам, представляющим взаимный интерес.

В беседе приняли участие члены советской партийно-правительственной делегации К. Т. Мазуров, К. Ф. Катушев, а также посол СССР в Республике Индия Н. М. Пегов.

Беседа прошла в дружественной обстановке.

* * *

ДЕЛИ, 1 октября. **(Спец. корр. ТАСС).** Сегодня Президент Индии В. В. Гири нанес визит Председателю Президиума Верховного Совета СССР Н. В. Подгорному и имел с ним дружественную беседу.

* * *

ДЕЛИ, 1 октября. **(Спец. корр. ТАСС).** Премьер-Министр Индии Индира Ганди нанесла визит Председателю Президиума Верховного Совета СССР Н. В. Подгорному.

В ходе беседы, проходившей в дружественной обстановке, состоялся обмен мнениями по вопросам советско-индийских отношений и по ряду актуальных международных проблем.

На беседе присутствовал посол Советского Союза в Республике Индия Н. М. Пегов.

* * *

ДЕЛИ, 1 октября. (ТАСС). Сегодня вечером Президент В. В. Гири дал в честь Н. В. Подгорного обед. Во время обеда, прошедшего в дружественной, сердечной атмосфере, Н. В. Подгорный и В. В. Гири обменялись речами.

ТОРГОВЛЕ И ОБЩЕСТВЕННОМУ ПИТАНИЮ НА СЕЛЕ — ПОВСЕДНЕВНОЕ РУКОВОДСТВО МЕСТНЫХ СОВЕТОВ

ИЗ ДОКЛАДА ПРЕДСЕДАТЕЛЯ КРАЙИСПОЛКОМА И. И. МОЛЧАНИНОВА НА ВТОРОЙ СЕССИИ КРАЕВОГО СОВЕТА ДЕПУТАТОВ ТРУДЯЩИХСЯ

Сообщив о том, что трудящиеся Алтая под руководством краевой партийной организации за истекшие восемь месяцев первого года девятой пятилетки добились новых успехов в развитии всех отраслей народного хозяйства, И. И. Молчанинов особо подчеркнул значение победы земледельцев края, вырастивших нынче высокий урожай и значительно перевыполнивших социалистические обязательства по сдаче зерна государству.

Высшая цель общественного производства при социализме — это наиболее полное удовлетворение материальных и культурных потребностей людей. И с этой точки зрения вклад земледельцев края в хлебный баланс страны имеет большое государственное значение.

Одним из главных направлений деятельности партии по повышению благосостояния трудящихся, продолжает докладчик, является улучшение работы всех отраслей сферы услуг, в том числе торговли и общественного питания, т. е. тех отраслей, деятельность которых вынесена на обсуждение настоящей сессии.

Каковы же итоги выполнения пятилетнего плана развития торговли и общественного питания в крае?

Основная торгующая организация на селе — потребительская кооперация. Ее деятельность в истекшей пятилетке продолжала развиваться, расширялось и укреплялось ее хозяйство во всех звеньях.

Рост благосостояния и культурного уровня жителей села, переход на денежную оплату труда в колхозах, сдвиги в социальном составе сельского населения привели к значительному изменению структуры товарооборота кооперативной торговли, приблизив ее к структуре товарооборота в городе.

Товарооборот в крае за восьмую пятилетку вырос на 146,7 миллиона рублей. Кроме того, сельским жителям продано излишков сельхозпродуктов на 69,1 миллиона рублей. Увеличение товарооборота потребовало расширения материально-технической базы. И она заметно расширилась. Сейчас на каждую 1.000 человек, проживающих на селе, приходится 6,7 рабочих места в магазинах вместо 4,7 на начало пятилетки.

За последнее время стало больше уделяться внимания развитию новых прогрессивных форм торговли, техническому оснащению магазинов.

Расширилась на селе и сеть столовых, кафе, ресторанов, кондитерских, построены новые хлебозаводы и хлебопекарни, потребительская кооперация стала больше уделять внимания строительству цехов и заводов по производству безалкогольных напитков, натуральных соков, овощных консервов, колбасных изделий и других продовольственных и промышленных товаров широкого потребления, увеличились закупки продуктов и сырья у населения.

Однако среднегодовые темпы роста товарооборота оказались ниже на 2,3 процента, чем было предусмотрено Директивами XXIII съезда КПСС, торговая сеть все еще отстает от возрастающего товарооборота, особенно в глубинных районах.

Остановившись подробно на состоянии торговли, роли Советов, их постоянных комиссий и депутатов в ее улучшении, докладчик, в частности, отметил, что местные Советы, работников торговли не может не тревожить тот факт, что план товарооборота восьми месяцев текущего года потребительской кооперацией выполнен на 99,6 процента, а с учетом дополнительного задания — на 98,2 процента. Население края недополучило товаров на сумму более 8 млн. рублей. За первое полугодие допущено снижение темпа роста товарооборота против 1970 года на 0,8 процента. Все эти недостатки—результат ослабления внимания к вопросам организации торговли со стороны местных Советов, невыполнения своих служебных обязанностей отдельными руководителями потребительской кооперации.

Проверками на местах установлены факты, когда на базах поставщиков и даже на складах райпотребсоюзов и потребительских обществ имеются в наличии товары, а в розничной сети их нет. Межрайонные базы крайпотребсоюза в большинстве случаев выполняют роль оптовых баз и не являются организующим звеном розничной торговли.

На невыполнение плана товарооборота повлияла неудовлетворительная работа ряда предприятий местной промышленности, систематически срывающих поставки товаров потребительской кооперации, а также предприятий непосредственного подчинения крайпотребсоюза и, в частности, хлебопекарной промышленности. И еще одна причина. В ряде районов хозяйства не всегда выделяют транспорт кооператорам, чтобы те могли своевременно завозить в магазины необходимые товары.

Задача городских, районных, сельских и поселковых Советов, работников всех звеньев потребкооперации состоит в том, чтобы быстрее устранить эти и другие недостатки, принять исчерпывающие меры к улучшению торгового обслуживания сельского населения.

Следующий раздел доклада был посвящен проблемам повышения качества промышленных товаров, поставляемых в торговлю. Здесь, наряду с определенными успехами, также имеется немало существенных недостатков. Продолжает поступать много жалоб на низкое качество хлебобулочных, макаронных и кондитерских изделий. Большие претензии у сельских покупателей к работникам швейной, обувной, легкой и местной промышленности. Например, только за первое полугодие из проверенных 94 тысяч швейных изделий было забраковано 20 тысяч единиц.

И все же межрайонные базы еще недостаточно воздействуют на промышленность по внедрению в производство новых видов изделий улучшенного качества. В результате в торговлю нередко поступают товары, не пользующиеся спросом у покупателей.

Исполкомам городских Советов, руководителям соответствующих управлений и трестов необходимо навести в этом деле надлежащий порядок.

— Как уже отмечалось выше, — продолжает докладчик, — в истекшей пятилетке сеть общественного питания на селе расширилась. Кроме столовых, кафе, ресторанов, появились предприятия нового типа: магазины и отделы кулинарии, кафетерии. Число предприятий, работающих по методу самообслуживания, увеличилось до 277, возросла выработка и продажа населению мучных, кондитерских, кулинарных изделий и полуфабрикатов.

Число совхозных столовых возросло с 170 до 295, а количество в них посадочных мест — в 2 раза. На период полевых работ ежегодно дополнительно открывается до 800 временных столовых. Услугами столовых сейчас пользуется свыше 120 тысяч рабочих, служащих совхозов и членов их семей.

Заслуженной славой пользуются столовые совхозов «Поспелихинский», «Новоалтайский», «Маяк», «Степной» и других.

К сожалению, еще не везде так организовано общественное питание, оно далеко не отвечает возросшим запросам тружеников села. Задания по выпуску товаров собственного производства и товарооборота отдельными райпотребсоюзами не выполняются, сеть предприятий общепита развивается медленно, особенно на промышленных предприятиях и в общеобразовательных школах.

Остановившись на вопросах санитарно - технического состояния предприятий общественного питания, улучшения организации питания школьников, докладчик сказал:

— За последние годы в крае осуществлен ряд мер по увеличению производства, заготовок и продажи населению картофеля и овощей. Увеличились производство и продажа населению ранних овощей. Нынче также имеется полная возможность удовлетворить общественное питание, детские и лечебные учреждения, торговлю в районных центрах и крупных населенных пунктах овощами и картофелем.

Но серьезным недостатком в обеспечении ранними овощами сельского населения является то, что в районах (не считая пригородных совхозов) производятся только поздние овощи. Предприятия общественного питания, детские и лечебные учреждения получают огурцы, помидоры, капусту только с августа, а до этого употребляют соленые и квашеные овощи. Надо принять необходимые меры к тому, чтобы и в сельской местности в июне—июле тоже торговали капустой и помидорами.

Проанализировав работу УРСов, ОРСов и продснабов, И. И. Молчанинов отметил, что наличие многих недостатков в организации торговли и общественного питания на селе — следствие недостаточно оперативной и четкой работы правления и аппарата крайпотребсоюза и других торговых организаций.

Правление крайпотребсоюза, его отделы и управления еще слабо осуществляют контроль за выполнением решений партии, правительства, краевых партийных и советских органов, своих постановлений и распоряжений, проявляют в этом деле медлительность, а иногда волокиту.

Нельзя мириться и с таким положением, когда ответственные работники аппарата крайпотребсоюза, райпотребсоюзов, баз плохо изучают конъюнктуру рынка, а следовательно, не обеспечивают в полной мере запросы трудящихся в промышленных и продовольственных товарах.

Со стороны правления крайпотребсоюза, межрайбаз и райпотребсоюзов не принимается нужных мер к снижению сверхнормативных запасов и прекращению проникновения в торговлю неходовых товаров. Недостаточно ведется борьба с растратами и хищениями в торговле и на предприятиях общественного питания.

Успешное решение задач в области торговли и общественного питания в конечном счете может быть достигнуто только на основе дальнейшего улучшения подбора, расстановки и воспитания кадров.

Потребительская кооперация края располагает большим отрядом работников, любящих и знающих свое дело. Заслуженным авторитетом у населения с. Талда Теньгинского совхозрабкоопа Онгудайского района пользуется заведующий магазином Бардин Турачи Келинекович, награжденный за самоотверженную работу орденом Ленина, мастер-повар столовой Сорокинского сельпо Чернова Александра Тихоновна, Бакликов Семен Тимофеевич — мастер хлебопечения Мало-Енисейского совхозрабкоопа Бийского района, Кабакова Наталья Ивановна — повар столовой Усть-Калманского райпотребсоюза. Их много, кто своим честным трудом совершенствует и улучшает кооперативную торговлю на селе.

За добросовестный труд в 8-й пятилетке, большой личный вклад в дело улучшения деятельности потребительской кооперации 135 работников награждены орденами и медалями Советского Союза, шести присвоено звание «Заслуженный работник торговли РСФСР», 1.100 работников носят звание «Отличник советской потребительской кооперации», более 7 тысяч являются участниками движения за коммунистический труд.

В крае есть все условия к тому, чтобы готовить квалифицированные кадры. В системе потребительской кооперации имеются два техникума, пять профессионально - технических училищ, 20 предприятий-школ.

В настоящее время в кооперативных учебных заведениях обучается свыше 4.500 будущих работников сельской торговли.

В улучшении торговли и общественного питания на селе первостепенное значение принадлежит укреплению качественного состава председателей правлений потребительских обществ. Эти должности должны замещаться работниками со средним специальным и высшим образованием. К сожалению, из 59 председателей райпотребсоюзов только 9 имеют высшее образование и 2 заочно учатся. Из 387 председателей сельпо и рабкоопов 7 имеют высшее и 88 — среднее специальное образование, или 25 процентов к общему числу. Учатся заочно 99 человек, или только каждый четвертый.

Правлению крайпотребсоюза надо усилить внимание к подготовке и переподготовке руководящих кадров.

В крае есть немало положительных примеров серьезного отношения к делу улучшения качественного состава председателей правлений кооперативов. В Ребрихинском районе из 6 председателей рабкоопов и сельпо 5 человек имеют среднее специальное образование, а один учится заочно в кооперативном техникуме.

Серьезное внимание уделяется подбору руководителей кооперативов в Шипуновском, Павловском, Смоленском и некоторых других районах. Однако еще имеются факты, когда, вместо укрепления руководящих кадров потребительских обществ, на эти должности рекомендуются провалившиеся работники, хуже того, ранее допускавшие злоупотребления.

Вопросы укрепления руководящих кадров потребительских обществ, повышения их деловых и политических качеств еще не нашли должного внимания в деятельности многих местных Советов.

В сфере обслуживания и, в частности в торговле на селе, преимущественно заняты женщины. Однако на руководящей работе в кооперации их крайне мало. Опыт подсказывает, что выдвижение к руководству женщин положительно сказывается на всей хозяйственной деятельности кооперативов.

Местные Советы депутатов трудящихся, руководители совхозов и колхозов, как показывает практика, мало проявляют заботы о торговых работниках, им крайне недостаточно выделяется жилья, мест в детских садах и яслях. Бытовая неустроенность — одна из основных причин текучести этих кадров.

Говоря об организаторской работе Советов и их исполкомов в улучшении торговли и общественного питания на селе, нельзя не обратить внимания на такую сторону деятельности Советов депутатов трудящихся, как рассмотрение этих вопросов на сессиях и заседаниях исполкомов, постоянных комиссий, о депутатской прослойке в Советах из числа работников сельской торговли и общественного питания.

Большинство райисполкомов, исполкомов сельских и поселковых Советов вопросы торгового обслуживания тружеников села постоянно держат в поле своего внимания. В то же время в 1971 году эти вопросы не привлекали внимания Волчихинского, Завьяловского, Мамонтовского, Первомайского, Славгородского, Советского, Табунского, Третьяковского и Усть-Пристанского райисполкомов.

Как ни странно, а в ряде районов очень низкая прослойка депутатского актива среди работников торговли. Это тоже говорит о недостаточном внимании к этой важной службе.

Задачи правления крайпотребсоюза, его органов на местах, исполкомов районных, сельских и поселковых Советов состоят в том, чтобы поднять уровень организаторской работы по улучшению торговли и общественного питания на селе, приковать к этой важной работе внимание не только Советов, их исполкомов, работников потребительской кооперации, но и постоянных комиссий, депутатов Советов, общественности. Широко развернуть социалистическое соревнование среди работников торговли и общественного питания в полном соответствии с постановлением ЦК КПСС «О дальнейшем улучшении социалистического соревнования», обратив особое внимание на гласность результатов соревнования, распространение опыта передовиков, моральные и материальные стимулы; развивать активность, инициативу и заинтересованность соревнующихся, надо поднимать действенность, результативность и воспитательное значение соревнования.

В этом важном деле немало хороших примеров. Троицкий райпотребсоюз (председатель т. Алексютин Г. В.) добился хороших показателей во всех отраслях деятельности. И достигнуто это главным образом за счет умелого руководства социалистическим соревнованием, хорошо поставленной воспитательной работы с людьми.

Важнейшее значение для улучшения работы торговых предприятий имеет постановление ЦК КПСС «Об улучшении экономического образования трудящихся». В этом постановлении подчеркивается, что экономическая подготовка выступает в качестве важного условия повышения научного уровня хозяйствования, роста инициативы, активности трудящихся в управлении производством в осуществлении намеченной XXIV съездом КПСС программы развития народного хозяйства.

Нужно нам покончить с недооценкой экономического образования, важного фактора экономического воспитания работников торговли. Необходимо подчинить экономическую учебу развитию творческой активности работников торговли в борьбе за дальнейшее повышение эффективности производства, воспитанию у каждого работника коммунистического отношения к труду и социалистической собственности.

Одним из основных направлений в деятельности Советов и кооперативных работников является дальнейшее укрепление материально - технической базы торговли и общественного питания, как основы быстрого и успешного развития розничного товарооборота. Речь идет не только о строительстве новых современных магазинов и столовых, но и о реконструкции существующих, о широком применении достижений научно-технического прогресса, внедрения новых, удобных для населения форм обслуживания, повышении культуры торговли.

Нам необходимо общими усилиями добиться полного освоения средств по всем источникам финансирования, шире привлекать для этого усилия и материальные возможности промышленных предприятий, совхозов, колхозов.

Пятилетним планом определены объемы нового строительства современных картофелеовощехранилищ, квасильно-засолочных цехов и пунктов механизированной разгрузки и погрузки картофеля. Необходимо, чтобы краевые ведомства и исполкомы местных Советов установили систематический и действенный контроль за строительством этих объектов.

В течение двух лет необходимо завершить работу по организации в районных центрах базовых столовых и создание специализированных цехов по выработке полуфабрикатов для снабжения ими столовых и кафе, а также для продажи населению.

При этом особое внимание следует уделить организации питания на производственных предприятиях, в школах, на местах работы тружеников сельского хозяйства.

Важной задачей Советов, вытекающей из решений XXIV съезда КПСС, является увеличение выпуска товаров народного потребления на производственных кооперативных предприятиях, это дополнительный источник удовлетворения постоянно растущего спроса покупателей.

Борьба за высокую культуру обслуживания населения— одна из важнейших задач дня. Местным Советам, руководителям потребительской кооперации надо заниматься ею настойчиво, постоянно, кропотливо. Немалую помощь в этом деле могут оказать органы народного контроля и торговой инспекции, вся общественность. Культура торговли во многом зависит от продавца. Труд продавца — это непрерывные контакты с людьми. И каждый из покупателей со своими склонностями, характером, запросом. Все это нельзя не учитывать работнику торговли. Вот почему здесь особенно нужны целеустремленная воспитательная работа с кадрами, внимание и забота о них.

В руководстве торговлей на селе необходимо учитывать ее специфические особенности и трудности. Территориальная разобщенность торговой сети, недостаток транспорта, затрудняют повседневное руководство торговыми предприятиями, особенно расположенными в отдаленных населенных пунктах.

В силу этих причин очень важное значение приобретает усиление контроля за работой торговых предприятий и оказание им помощи со стороны советских органов, депутатов, народных контролеров, контрольно-ревизионных и лавочных комиссий.

В заключение И. И. Молчанинов выразил уверенность, что Советы депутатов трудящихся края, работники потребительской кооперации сделают все для того, чтобы обеспечить дальнейшее развитие и улучшение торговли и общественного питания на селе и этим внесут достойный вклад в претворение в жизнь решений XXIV съезда КПСС, в успешное выполнение планов девятой пятилетки.

ИЗ ВЫСТУПЛЕНИЙ ДЕПУТАТОВ ПО ДОКЛАДУ И. И. МОЛЧАНИНОВА

— С каждым годом растет покупательская способность сельчан, — сказал в прениях по докладу И. И. Молчанинова депутат **С. И. Новиков** (Черемушкинский избирательный округ). Но промышленность производит еще недостаточно нужных населению товаров.

Оратор считает необходимым шире развивать развозную торговлю, быстрее и лучше строить торговые помещения, всемерно внедрять механизацию в сельскую торговую сеть.

Депутат **М. П. Волвенко** (Краснощековский избирательный округ) рассказал о том, что вместе с ростом производительности труда рабочих совхоза «Краснощековский» растет и заработная плата. Это изменило структуру спроса. Но вместе с тем повышаются и требования к товарам повседневного спроса.

Однако Поспелихинская межрайбаза плохо снабжает район кондитерскими изделиями, отрезами, дровами. Есть острая нужда и в строительных материалах.

— Важная задача — сблизить уровень сельской торговли с городской, — так начал свое выступление депутат **И. П. Прокофьев** (Павловский избирательный округ). Он рассказывает об успехах многих кооперативных работников. В крае немало потребительских обществ и райпотребсоюзов, работой которых покупатели довольны. Почти нет жалоб на плохое обслуживание от покупателей Троицкого, Смоленского, Мамонтовского, Павловского районов.

Но работники потребкооперации сделали еще далеко не все. В Топчихинском и Кулундинском районах плохо торгуют маргарином, в Краснощековском районе — рыбой.

В Завьяловском и Кытмановском районах построены новые механизированные хлебозаводы, которые могут выпускать разнообразные изделия, а в магазинах часто не бывает не только булок, но и доброкачественного хлеба. В Новичихинском, Солонешенском, Чарышском, Троицком районах нет таких заводов, а хлеб и булки там выпекают хорошие и в широком ассортименте.

Слабо развивается на селе и общественное питание. Особенно плохо обеспечены столовыми некоторые училища профтехобразования. В столовой Алтайского училища, например, всего 60 мест, и учащиеся вынуждены обедать в пять смен.

Сейчас — пора заготовок картофеля и овощей, но во многих районах эта работа проходит неудовлетворительно. Заготовители ждут, когда картофель подвезут на заготпункты, вместо того, чтобы организовать заготовку по дворам.

Председатель исполкома Новониколаевского сельсовета Рубцовского района **Н. И. Дулина** рассказала о руководстве сельского Совета торговлей на селе. Постоянная комиссия по торговле Совета работает в тесном контакте с комиссиями кооперативного контроля. Выполняя наказы избирателей, Новониколаевский колхоз «Страна Советов» построил два хороших магазина. Много внимания исполком уделяет учебе работников прилавка, четверо уже имеют среднее специальное образование, а двое учатся в торгово-кооперативном техникуме.

Депутат **П. П. Бородулин** (Угловский избирательный округ) говорил о том, что необходимо всячески развивать на селе общественное питание. Этому важнейшему делу надо уделять больше внимания.

О том, что нужно полнее обеспечивать разнообразными продуктами сельские лечебные учреждения, говорила депутат **Е. С. Бездольная** (Давыдовский избирательный округ). По ее мнению, в кулинарных училищах надо готовить товаров специально для работы в лечебных и детских учреждениях.

— Я работаю чабаном в колхозе «Мухор Тархата», — сказала депутат **А. М. Керакасибесова** (Кош-Агачский избирательный округ). В колхозах Кош-Агачского района больше 500 животноводческих стоянок, расположенных в радиусе 250 километров. А в райпотребсоюзе всего 13 автолавок, да и они часто простаивают из-за отсутствия запасных частей. Часть их отвлекается на доставку товаров с баз, и животноводов обслуживают всего три-четыре лавки. На стоянке автолавка появляется лишь один раз в месяц. Такое торговое обслуживание, конечно, никак не устраивает животноводов. Не бывает часто в магазинах и очень нужных товаров. Картофель и овощи в нашем высокогорном районе не выращивают, а кооператоры торгуют ими только в августе и сентябре.

Депутат **В. И. Казанцев.** (Александровский избирательный округ) говорил о торговле книгами на селе.

Председатель правления Столбовского сельпо Каменского района **Г. А. Огиенко** говорил, что за пять лет сельпо подрядным и хозяйственным способом, а также силами колхозов построило шесть типовых магазинов на два-четыре места каждый, хлебопекарню, автомобильный гараж, шесть ледников и здание правления. Все это помогло улучшить торговое обслуживание сельских тружеников. Большое внимание в сельпо уделяется подготовке кадров. Ежегодно правление направляет на учебу в кооперативные училища 6—8 человек, 4—5 работников прилавка проходят переподготовку.

Депутат **В. С. Вашкевич** (Тягунский избирательный округ) рассказал, что работники лесного хозяйства края в текущей пятилетке увеличивают выпуск товаров народного потребления на 20 миллионов рублей и доведут производство их до 59 миллионов рублей. Работники лесного хозяйства много делают и для развития торговли в ОРСах. За минувшую пятилетку они построили 65 магазинов, реконструировали и переоборудовали 70 магазинов, построили 13 столовых, 28 складов, 5 пекарен. В нынешнем году торговля также будет развиваться.

Директор универмага Мамонтовского райпотребсоюза **В. Н. Колесникова** критиковала работу Корчинской межрайбазы. Погрузо-разгрузочные работы там не организованы. Условия для хранения товаров плохие.

— При организации общественного питания встречаются большие трудности, — сказал депутат **А. С. Мызников** (Усть-Ишинский избирательный округ). Магазины «Сельхозтехники» должны снабжать столовые совхозов всем необходимым. Но в этих магазинах нельзя купить ни ложки, ни тарелки. Пора уже обеспечить сельские столовые всевозможной посудой.

Охране кооперативной собственности посвятил свое выступление депутат **Е. Ф. Дорохов** (Целинный избирательный округ).

Заместитель председателя правления Роспотребсоюза **Н. М. Зяблицкий** говорил о плохом использовании холодильного оборудования в сельских магазинах Алтая. Уход за ним как следует не организован, и оно часто выходит из строя. Тов. Зяблицкий обратил также внимание на плохую организацию торговли рыбой в селах Алтая. Фонды по этому товару систематически не выбираются.

Вторая сессия краевого Совета депутатов трудящихся приняла решение «О задачах Советов края по улучшению руководства торговлей и общественным питанием на селе».

ИЗ ДОКЛАДА СЕКРЕТАРЯ КРАЙИСПОЛКОМА В. В. ГОРДЕЕВА

Сессия переходит к рассмотрению следующего вопроса повестки дня «О мероприятиях по выполнению наказов избирателей, данных депутатам краевого Совета депутатов трудящихся тринадцатого созыва». С докладом по этому вопросу выступил секретарь крайисполкома **В. В. Гордеев.** Докладчик сказал:

— Одним из важнейших принципов советского законодательства о наказах является преемственность в ответственности за их выполнение. С истечением срока полномочий краевого Совета прошлого созыва не снимается ответственность за исполнение тех наказов, которые были в свое время приняты к исполнению.

Решением краевого Совета депутатов трудящихся было принято к исполнению 1.554 наказа, из которых выполнено 1.417.

По-государственному, с должной ответственностью отнеслись к выполнению наказов избирателей руководители управлений коммунального хозяйства, пищевой промышленности, транспортного, лесного хозяйства. Большую работу по исполнению наказов провели Бийский горисполком, Залесовский, Смоленский, Мамонтовский, Локтевский, Завьяловский и некоторые другие райисполкомы.

Но не все еще руководители отделов и управлений крайисполкома, краевых ведомств и организаций, райисполкомов и горисполкомов, предприятий, совхозов, колхозов и учреждений правильно относятся к этому важному делу.

Из наказов, данных депутатам краевого Совета прошлого созыва, еще не выполнены 137, в том числе 32 — краевым управлением сельского хозяйства, по 3 — объединением «Сельхозтехника» и управлением мелиорации, 14 наказов не исполнены по вине Горно-Алтайского облисполкома, 9 — Алтайским отделением железной дороги, 12 — Барнаульским горисполкомом, по 5 наказов не выполнили крайздравотдел и крайпотребсоюз, 4 — управление кинофикации, по 2 наказа не выполнили трест «Скотопром» и краевое управление по строительству и ремонту автодорог.

В ходе предвыборных встреч избиратели дали 1.374 наказа кандидатам в депутаты краевого Совета нынешнего, тринадцатого созыва. Крайисполком вносит на рассмотрение сессии предложение принять к исполнению 1.177.

В нынешнем году должно быть исполнено 563 наказа, уже выполнено 309. В 1972 году надо выполнить 424 наказа, а остальные 185 предстоит выполнить в последующие годы.

В общем количестве наказов, данных депутатам краевого Совета, 19 содержат предложения по улучшению работы промышленных предприятий, расширению ассортимента и повышению качества товаров народного потребления.

95 наказов содержат предложения и просьбы по вопросам дальнейшего развития сельского хозяйства края.

В 24 наказах содержатся просьбы о подключении совхозов и колхозов к государственной энергосистеме, а также ускорении строительства электросетей. В нынешнем году план электрификации края выполняется удовлетворительно. До конца года примерно 72 процента, а к 1975 году все без исключения совхозы и колхозы лесостепной части края будут иметь надежное централизованное энергоснабжение.

В 138 наказах избиратели высказали предложения и пожелания об улучшении благоустройства городов и сел. Некоторые наши города и села пока внешне выглядят однообразными, непривлекательными.

Более 100 наказов содержат предложения и просьбы по дорожному строительству, в частности, об улучшении строительства дорог важнейших направлений: Барнаул—Бийск, Барнаул—Рубцовск, Барнаул—Камень, а также ускорения строительства Катунского моста и многих других. К сожалению, Алтайский дорожно - строительный трест не справляется с установленным ему планом строительно-монтажных работ.

В 121 наказе избиратели высказали предложения и просьбы об улучшении работы железнодорожного, авиационного, автомобильного и речного транспорта, в первую очередь — всех видов пассажирского транспорта, особенно в часы «пик». Для выполнения этих наказов необходимо принять срочные меры по улучшению ремонта и эксплуатации автопарка, увеличению коэффициента выхода автобусов и трамвайных вагонов на линии.

В наказах немало просьб об улучшении водоснабжения населения, ускорении темпов и особенно повышения качества строительства водопроводов и канализации. Трест «Стройгаз» крайне плохо ведет работы по строительству водопровода и канализации в Барнауле. Бийский стройтрест № 122 лишь немногим более чем наполовину выполнил план по строительству канализации в г. Горно-Алтайске. Особенно неудовлетворительно ведет работы трест «Алтайводстрой».

Самое наибольшее количество наказов — 563 содержат пожелания, предложения и просьбы о выделении капиталовложений и улучшения строительства жилых домов, школ, дошкольных детских и медицинских учреждений, клубов, кинотеатров, а также других коммунальных и бытовых объектов.

План капитального строительства за 8 месяцев в целом по краю выполнен на 99 процентов. По строительству жилья план капиталовложений выполнен на 97 процентов — на один процент ниже уровня прошлого года. Сдано жилья в городах и рабочих поселках края на 36 тысяч квадратных метров меньше, чем за этот же период 1970 года. Только наполовину выполнен план ввода в эксплуатацию жилых домов в совхозах. План девяти месяцев по вводу в эксплуатацию школ по краю выполнен на 38, а дошкольных детских учреждений лишь на 25 процентов.

171 наказ содержит критические замечания и просьбы об улучшении телефонной связи, телевидения, радио, а также торгового, бытового, медицинского, культурного и пенсионного обслуживания населения.

Интересы успешного выполнения решений XXIV съезда КПСС, а также и наказов избирателей требуют повышения уровня всей организационно - массовой работы местных Советов края, усиления организующей роли и ответственности каждого работника исполкома и депутата Совета, неуклонного совершенствования стиля и методов их деятельности, всемерного расширения и упрочения связей с широкими массами трудящихся, заключает докладчик.

Сессия приняла решение «О мероприятиях по выполнению наказов избирателей, данных депутатам краевого Совета депутатов трудящихся тринадцатого созыва».

* * *

Сессия рассмотрела организационные вопросы.

С разных меридианов

СЕРДЕЧНЫЕ ПОЗДРАВЛЕНИЯ

Председатель Президиума Верховного Совета СССР Н. В. Подгорный направил президенту республики Чили Сальвадору Альенде Госсенс телеграмму, в которой передал сердечные поздравления и наилучшие пожелания по случаю национального праздника республики Чили — Дня независимости.

Советские люди, говорится в телеграмме, с большой симпатией относятся к деятельности возглавляемого Сальвадором Альенде правительства и проводимым им мероприятиям и желают трудолюбивому чилийскому народу дальнейших успехов в строительстве новой жизни.

В телеграмме отмечается, что между Советским Союзом и Республикой Чили успешно осуществляются торгово-экономические, научно-технические и культурные связи, что способствует укреплению дружбы между народами обеих стран.

В ответной телеграмме президент Республики Чили выразил благодарность за сердечные поздравления, направленные в связи с годовщиной национальной независимости Чили.

В телеграмме говорится, что выраженные Советским Союзом чувства солидарности воодушевляют чилийский народ на выполнение задач правительства народного единства. В телеграмме выражается уверенность в том, что тесные связи между Чили и Советским Союзом будут и впредь, укрепляться на благо народов обеих стран.

(ТАСС).

НА БЛАГО НАРОДОВ!

В связи с национальным праздником Гвинейской Республики — Днем независимости товарищи Л. И. Брежнев, Н. В. Подгорный и А. Н. Косыгин направили генеральному секретарю Демократической партии Гвинеи, президенту и председателю правительства Гвинейской Республики товарищу Ахмеду Секу Туре поздравительную телеграмму, в которой передали Демократической партии, правительству Гвинеи, всему гвинейскому народу, а также товарищу Ахмеду Секу Туре лично искренние поздравления и наилучшие пожелания от имени ЦК КПСС, Президиума Верховного Совета СССР, Советского правительства и народов Советского Союза.

Советские люди, говорится в телеграмме, с чувством искренней симпатии следят за развитием дружественной Гвинейской Республики, ее достижениями на пути социалистической ориентации и выражают братскую солидарность с борьбой гвинейского народа против происков империализма и реакции.

В телеграмме выражается уверенность, что дружественные советско-гвинейские отношения и всестороннее сотрудничество получат свое дальнейшее развитие на благо народов Советского Союза и Гвинейской Республики, в интересах международного мира и безопасности.

(ТАСС).

ЗАВЕРШЕНИЕ СОВЕТСКО-ЙЕМЕНСКИХ ПЕРЕГОВОРОВ

1 октября в Кремле в теплой, товарищеской обстановке были закончены переговоры между Председателем Совета Министров СССР А. Н. Косыгиным и премьер-министром и министром обороны Народной Демократической Республики Йемен Али Насером Мухаммедом.

Обсуждались вопросы дальнейшего расширения сотрудничества между двумя странами в экономической и иных областях. Был также продолжен обмен мнениями по важнейшим международным проблемам, а также вопросам современного положения на Ближнем Востоке.

(ТАСС).

НАУЧНАЯ КОНФЕРЕНЦИЯ ЗАКОНЧИЛА РАБОТУ

1 октября в Москве закончила работу научная конференция, посвященная теме «XXIV съезд КПСС и развитие марксистско-ленинской теории». В течение трех дней советские ученые глубоко и всесторонне обсуждали важнейшие теоретические проблемы марксистско-ленинской науки в свете задач, поставленных XXIV съездом партии.

В первой половине дня продолжалась работа в секциях — экономические и социально-политические проблемы коммунистического строительства в СССР, теоретические проблемы современного коммунистического движения; вопросы партийного строительства; проблемы современной идеологической борьбы, развития социалистической идеологии и культуры. С докладами на заседаниях секций выступили десятки ученых.

Во второй половине дня состоялось пленарное заседание конференции. На нем были заслушаны сообщения руководителей секций о проделанной работе.

С заключительным словом выступил директор института марксизма-ленинизма при ЦК КПСС, вице-президент Академии наук СССР П. Н. Федосеев. Он подчеркнул, что работа конференции проходила в обстановке полного единодушия и принципиального обмена мнениями, в духе решений XXIV съезда партии. Участники конференции, сказал он, в своих выступлениях раскрыли значение выдающегося вклада XXIV съезда КПСС в развитие марксистско-ленинской теории, теоретический арсенал Коммунистической партии. Конференция явилась плодотворной формой всестороннего освещения и научного анализа идейно-теоретического содержания съезда, выдвинутых и обоснованных им положений и выводов. Выступления на конференции были проникнуты стремлением ее участников конкретно рассмотреть в ходе коллективного обсуждения новые вопросы, поставленные практикой коммунистического строительства, развитием мирового революционного процесса и международного коммунистического движения.

(ТАСС).

ВЫРВАТЬ ДЭВИС ИЗ РУК РАСИСТОВ

ПАРИЖ, 2 октября. (ТАСС). «Через стены тюрьмы, в которой заключена Анджела Дэвис, я хочу заверить ее в нашей полной солидарности и в нашем твердом намерении вести борьбу за ее освобождение»,— заявил здесь на пресс-конференции член политбюро ФКП, сенатор Жак Дюкло. А. Дэвис, подчеркнул он, является сейчас символом борьбы против расизма, против агрессивной политики руководителей США. Американские расисты намерены расправиться с Анджелой Дэвис. Необходимо действовать, чтобы вырвать ее из рук расистов, заявил Ж. Дюкло.

По призыву движения коммунистической молодежи Франции в воскресенье 3 октября в Париже состоится национальная манифестация солидарности с А. Дэвис.

МИР ЗА НЕДЕЛЮ

В ИНТЕРЕСАХ МИРА И СОЦИАЛИЗМА

Переговоры Генерального секретаря ЦК КПСС Л. И. Брежнева с Президентом СФРЮ Тито и совместное советско-югославское заявление, писала югославская газета «Дневник», «были в эти дни самыми важными событиями в мире. Несомненно, эта встреча останется в истории как важное свидетельство усилий Советского Союза способствовать созданию в мире, и в особенности в Европе, обстановки, в которой преобладало бы ощущение безопасности и спокойствия».

Поток откликов на визит Л. И. Брежнева в печати социалистических стран свидетельствует о глубоком удовлетворении итогами этого визита. Что же касается тех, кто в течение долгих лет тешил себя надеждой раздуть те или иные расхождения в позициях СССР и Югославии и помешать их позитивному сотрудничеству, то их постигло закономерное разочарование.

В своей речи на заводе в Земуне Л. И. Брежнев отметил, что «существуют определенные общие закономерности социалистического строительства и общие принципиальные черты и признаки социализма, без которых социализма вообще быть не может». Вместе с тем, подчеркнул он, «выбор конкретных форм организации общественной жизни — внутреннее дело каждой коммунистической партии, каждого народа», и «различия этих форм не должны служить причиной для какого-либо отчуждения или недоверия во взаимоотношениях социалистических государств».

Советско-югославское заявление полностью отразило это положение. Иначе и быть не могло, ибо Советский Союз и Югославию объединяют совместная борьба против фашизма, общие классовые интересы и единство целей в деле строительства социализма и коммунизма. В заявлении подчеркнуто единство взглядов обеих сторон по важнейшим вопросам современного международного положения. Одновременно они выразили стремление к дальнейшему развитию отношений дружбы и сотрудничества.

Комментируя визит Л. И. Брежнева в Югославию, французская газета «Юманите» подчеркивала, что в отношениях между социалистическими странами и коммунистическими партиями «на первый план выдвигается дело защиты социализма, его укрепления и борьба с империализмом».

Прогрессивная мировая общественность рассматривает визиты Л. И. Брежнева в Югославию, Венгрию и Болгарию, так же, как и предстоящие поездки советских руководителей в ряд зарубежных стран, в плане «мирного наступления» Советского Союза, как свидетельство неуклонного и последовательного претворения в жизнь намеченной XXIV съездом КПСС программы мира. Этот факт вынуждена признать и буржуазная печать. Не случайно парижская газета «Фигаро», оценивая совместное советско-югославское заявление, назвала его «новым успехом Л. И. Брежнева в проведении политики разрядки международной напряженности в Европе».

С. ИВАНОВ.
(ТАСС).

СССР—Индия: НОВЫЕ ГОРИЗОНТЫ СОТРУДНИЧЕСТВА

Закончившийся 29 сентября визит премьер-министра Индии Индиры Ганди в Советский Союз и подписанное в Москве совместное советско-индийское заявление знаменуют собой новый важный этап в развитии отношений между двумя странами. Это был первый визит главы индийского правительства в нашу страну после подписания в августе Договора о мире, дружбе и сотрудничестве между СССР и Индией, который предусматривает регулярный обмен мнениями между руководителями обеих стран.

Обсуждение во время визита актуальных международных проблем показало совпадение или близость позиций СССР и Индии. Первостепенное внимание было уделено развитию обстановки в Азии и существующим здесь очагам напряженности. В частности, очень напряженное положение сложилось на Индостанском полуострове в результате недавних событий в Восточном Пакистане. Неоправданные действия пакистанских властей вынудили миллионы людей покинуть свою родину, землю и имущество и искать убежище в соседней Индии. С другой стороны, приток более девяти миллионов беженцев из Восточного Пакистана создал серьезные проблемы для Индии и, как отметила И. Ганди, замедлил осуществление социально-экономических программ в этой стране.

Принимая во внимание все это, советская и индийская стороны пришли к выводу, что интересы сохранения мира требуют принятия неотложных мер для достижения политического решения проблем, возникших в Восточном Пакистане, с учетом воли, неотъемлемых прав и законных интересов народа этой страны, а также для скорейшего и безопасного возвращения беженцев на родину.

Важное место на переговорах заняло обсуждение вопросов дальнейшего развития взаимовыгодного экономического, научно-технического и иного сотрудничества между обеими странами. После обретения Индией в 1947 году политической независимости Советский Союз оказал ей неоценимую помощь в деле индустриализации и преодоления унаследованной от колониального прошлого экономической отсталости. С помощью нашей страны в Индии построено или строится свыше 60 промышленных объектов. Среди уже действующих такие важные объекты, как металлургический комбинат в Бхилаи, завод тяжелого машиностроения в Ранчи, нефтепромыслы в Ассаме и целый ряд других крупных предприятий.

Совсем недавно было решено распространить двустороннее сотрудничество на такие области, как исследование космоса, использование ядерной энергии в мирных целях и производственная кооперация между промышленными предприятиями обеих стран. Как подчеркнул в своей речи 28 сентября Председатель Совета Министров СССР А. Н. Косыгин, «достигнутый советско-индийских отношений дает возможность разработать долгосрочную программу экономического сотрудничества между обеими странами на 10—15 лет».

Успешно завершившийся визит И. Ганди открывает новые горизонты как в деле укрепления мира и безопасности в Азии, так и в деле дальнейшего развития дружественного сотрудничества между Индией и СССР во всех областях.

В. СЕРОВ.
(ТАСС).

США—Япония: НАПРЯЖЕННОСТЬ СОХРАНЯЕТСЯ

Встреча президента США Р. Никсона с японским императором Хирохито в Анкоридже (на Аляске), где император сделал двухчасовую остановку по пути в Европу, рассматривается мировой прессой как попытка несколько сгладить остроту американо-японских противоречий или хотя бы создать у общественности (в первую очередь, японской) впечатление, что они ослабевают. По сообщениям информационных агентств и газет, главными темами бесед в Анкоридже, в которых, кроме Никсона и Хирохито, участвовали также государственный секретарь США Роджерс и японский министр иностранных дел Фукуда, были политические и экономические противоречия между двумя странами, а также предстоящая поездка Никсона в Пекин, о которой Соединенные Штаты даже не сочли нужным проконсультироваться со своим японским союзником, что вызвало недовольство в Токио.

«Атмосферу напряженности» в отношениях между обеими странами, в которой проходила встреча, отмечала как американская, так и японская печать. Как известно, самый чувствительный удар в результате чрезвычайных мер «по защите американского доллара» получила Япония, поскольку она является ведущим торговым партнером США. Достаточно сказать, что объем японского экспорта в Соединенные Штаты лишь немногим меньше совокупного экспорта в эту страну таких государств, как Англия, ФРГ и Франция, вместе взятые.

Показательно, что всего лишь за несколько дней до встречи на Аляске появились сведения о возобновлении американо-японской «текстильной войны» и о новом ультиматуме, который Белый дом предъявил Японии, угрожая ей введением в самое ближайшее время жестких квот на импорт текстиля, если Токио добровольно не ограничит экспорт своих текстильных изделий за океан. Однако Япония отказывается подчиниться американскому диктату. Как писала 30 сентября газета «Вашингтон пост», домогательства США вызывают «удивление и негодование» в японских кругах.

Дальновидные японские политики и комментаторы все настойчивее поднимают вопрос о необходимости пересмотра «особых отношений» Японии с США. Они выдвигают веские аргументы в пользу отказа от односторонней ориентации на Вашингтон, создающей угрозу для развития японской экономики и противоречащей коренным интересам страны. В свете всех этих фактов трудно предположить, что на встрече в Анкоридже Никсону и Хирохито удалось сгладить все обостряющиеся противоречия между Вашингтоном и Токио.

И. ЛАПИЦКИЙ.
(ТАСС).

ПРОТИВ РОСТА СТОИМОСТИ ЖИЛЬЯ

ЗАПАДНЫЙ БЕРЛИН, 2 октября. (ТАСС). Жители Западного Берлина протестуют против политики, следствием которой является непрерывный рост стоимости жилья. В ряде районов города состоялись митинги, участники которых потребовали отказа западноберлинского сената от объявленного им намерения вновь повысить квартирную плату с начала будущего года.

НАСЕЛЕНИЕ БИРМЫ

РАНГУН, 2 октября. (ТАСС). Согласно опубликованным сегодня официальным данным, население Бирмы составляет 28 млн. 201 тыс. человек. Численность населения страны ежегодно возрастает примерно на 2 процента.

Заявление ТАСС

В конце сентября военно-воздушные силы Соединенных Штатов совершили новые налеты на территорию Демократической Республики Вьетнам и подвергли варварской бомбардировке густонаселенные районы южных провинций страны. По сообщению вьетнамского информационного агенства, только в результате налета, совершенного 21 сентября, в провинции Куангбинь имелось много жертв среди мирного населения, разрушены жилые дома, нанесен ущерб сельскохозяйственному производству. В последующие дни американские воздушные пираты вновь неоднократно вторгались в воздушное пространство ДРВ.

Официальные представители американских ведомств пытаются утверждать, что эти налеты, лично одобренные президентом США, осуществляются будто бы на основе так называемой «политики защитной реакции». Это означает, что Соединенные Штаты имеют якобы право совершать воздушные налеты на любые объекты по усмотрению американского военного командования. Возникает вопрос, кто дал Соединенным Штатам такое право, на каком основании грубо попирается суверенитет и независимость других государств? Перечеркивая собственные обязательства прекратить бомбардировки территории Северного Вьетнама, вопреки широко разрекламированным заявлениям о стремлении добиться «почетного» урегулирования, Вашингтон продолжает провокации против Демократической Республики Вьетнам, пытается узаконить в международной практике методы разбоя и вооруженного шантажа.

Расчеты американских политиков, будто посредством новых агрессивных акций можно запугать вьетнамский народ, заставить его отказаться от продолжения борьбы за свою свободу и независимость, являются глубоким заблуждением. В длительной и ожесточенной борьбе вьетнамский народ показал всему миру высокие образцы беспримерного мужества и самоотверженности, стойкости и героизма. Ни варварские бомбардировки, ни политические маневры и дипломатические интриги не в состоянии сломить волю народа Вьетнама и навязать ему неоколониалистские порядки. Опираясь на помощь Советского Союза, других социалистических стран, вьетнамский народ дает решительный отпор любым посягательствам агрессора.

ТАСС уполномочен заявить следующее. В Советском Союзе решительно осуждают новые вооруженные провокации против социалистического государства — Демократической Республики Вьетнам. Проводя последовательную и принципиальную политику, Советский Союз будет и впредь оказывать героическому вьетнамскому народу помощь и поддержку для успешного отражения империалистической агрессии.

Нет сомнения в том, что миролюбивые народы, в том числе миллионы американцев, требующих прекращения агрессии против Вьетнама, решительно поднимут свой голос против пиратских налетов на территорию ДРВ, как акта безрассудства, который может привести лишь к дальнейшему обострению всей обстановки в Индокитае.

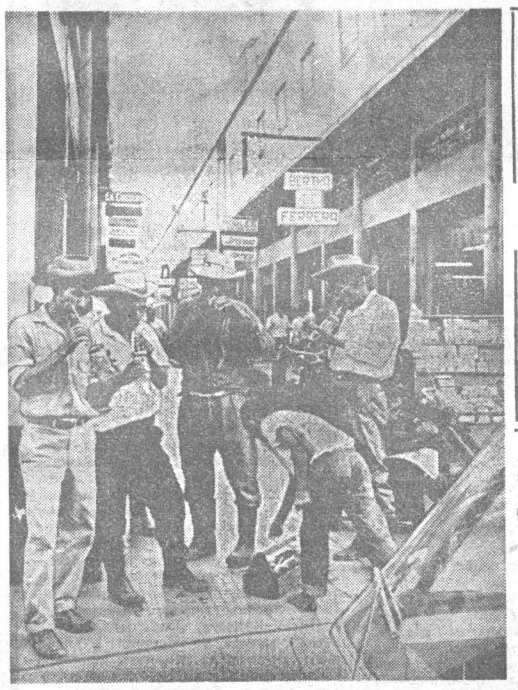

ГОНДУРАС

Территория современного государства Гондурас была открыта Х. Колумбом в 1502 году. До завоевания испанцами она была заселена многочисленными племенами индейцев.

В настоящее время Гондурас — одна из самых отсталых стран Центральной Америки. Господствующие в экономике монополии США превратили ее в свой сельскохозяйственный придаток, страна специализируется на выращивании бананов и кофе.

В промышленности преобладает кустарное производство. Треть трудоспособного населения не может найти работу. Четверо из пятерых жителей неграмотны.

НА СНИМКЕ: труженики банановых плантаций — на одной из улиц Сан Педро Сула, второго по величине города страны.

Фото Камера Пресс-ТАСС.

ЮБИЛЕЙ ИЗДАТЕЛЬСТВА

ВАРШАВА, 2 октября. (ТАСС). Государственный издательский институт — крупнейшее в Польше издательство, занимающееся выпуском художественной литературы, отмечает в этом году свой 25-летний юбилей.

За 25 лет государственный издательский институт выпустил около 4.500 названий книг. Это — произведения художественной литературы, работы по истории культуры, искусства. Большую популярность у читателей завоевали серии книг «Библиотека поэзии и прозы», «Произведения XX века», «Клуб интересной книги», «Библиотека современной мысли».

Важное место в работе издательства занимает выпуск произведений русских и советских авторов. Только произведения Л. Н. Толстого были изданы общим тиражом свыше миллиона экземпляров.

ПРАЗДНИК НИГЕРИЙСКОГО НАРОДА

ЛАГОС, 2 октября. (ТАСС). По случаю национального праздника — 11-й годовщины независимости в столице Нигерии вчера состоялся военный парад, после которого под торжественные звуки марша прошла демонстрация жителей Лагоса. По окончании парада и демонстрации глава федерального правительства Нигерии Якубу Говон выступил с речью.

Второй год, сказал он, мы отмечаем День независимости страны в условиях мира и стабильности после окончания гражданской войны. За прошедший период нигерийский народ добился значительных успехов в деле реконструкции и восстановления пострадавшего от войны хозяйства. Глава правительства отметил большие задачи, стоящие перед страной по улучшению экономического, социального и политического положения Нигерии, и призвал народ плодотворно трудиться на благо родины.

ЭСТАФЕТА ПРИЗВАНИЯ

СЕГОДНЯ—ДЕНЬ УЧИТЕЛЯ

ВОКРУГ школы и по всему селу щеголяла осень. Со школьных клумб прощальным всплеском разноцветья уходило сотворенное ребячьими руками лето. Еще не совсем слиняла величавость цинии, кое-где проглядывали роз о в а я нежность флоксов, редкие вкрапления алой гвоздики, яркого бордово-желтого ленка, живых анютиных глазок.

Двое расшалившихся велосипедистов в азарте погони проехались по краешку клумбы. Со школьного крыльца бросилась к ним белокурая девчушка и с солидностью, перенятой у взрослых, стала отчитывать «гонщиков»:

— Мало вам места, непутевые...

Тепло улыбнувшись, Николай Николаевич Жабин отошел от окна.

— Сразу видно активистку Анны Ивановны Березиковой, — сказал он. — Это наш биолог. Вот уж поистине увлеченный человек! Пришкольный участок сделала со своими юннатами самым лучшим в районе. А какой цветник?! Порой просто диву даешься, когда смотришь, с каким увлечением ребята копаются в земле, ухаживают за растениями. Ведь надо же уметь зажечь их...

Как бы подводя итог нашей долгой беседе о буднях школы, об учителях и учениках, директор школы сказал:

— В сущности, в работе учителя все сводится к тому, чтобы передать своим воспитанникам не только сумму знаний, но и увлеченность любимым предметом, любимым делом. Путь от сердца к сердцу — самый верный...

И, помолчав, добавил:

— Но и самый трудный. Дается не каждому...

САМАЯ лучшая в районе производственная бригада... Самые ловкие спортсмены.. Самые богатые по оснащению столярная и слесарная мастерские... Самое интересное оформление Ленинской комнаты... Этот далеко не полный перечень всего «самого-самого» мне пришлось слышать всякий раз, когда заходила речь о Сростинской средней школе. Естественно, захотелось поближе познакомиться с этим коллективом, узнать, благодаря чему школа на протяжении многих лет почти во всех отношениях является в районе образцовой, передовой.

Доискиваться разгадки столь очевидного успеха долго не пришлось. И тут не обойтись без упоминания еще одного «самого». Дело в том, что в Сростинской школе сложился самый стабильный в районе коллектив преподавателей. Достаточно сказать, что восемь педагогов работают здесь более двадцати пяти лет, многие — около пятнадцати—двадцати. Почти все учителя—коренные сростинцы. И добрая половина из них — выпускники этой же школы.

О СТАРЕЙШЕМ преподавателе Сростинской средней школы Татьяне Константиновне Савич я уже был наслышан. От ее бывших учеников, от работников районо и даже от родителей, которые мечтают, чтобы их дети учились математике только у нее. Конечно, можно много говорить о том, как всякий раз интересно и изобретательно Татьяна Константиновна планирует урок, как чутка к передовым методам преподавания, как удачно сочетаются в ее характере строгость и душевная чуткость по отношению к детям.

Но хотелось бы сказать вот о чем: если уж мы повели речь об умении педагога пробудить в детях любовь к своему предмету, то Татьяна Константиновна обладает этим качеством в превосходной степени и щедро передает его своим воспитанникам. Судите сами: исключительно благодаря Савич стала преподавателем математики Алевтина Георгиевна Шевелева, то же самое может сказать о Шевелевой Алевтина Николаевна Наумова. И все трое работают сейчас в одном коллективе. Но своеобразная эстафета-призвание на этом не обрывается. В Бийском педагогическом институте на физмате учится Зоя Калинникова — ученица Алевтины Николаевны Наумовой...

Разумное, доброе, вечное, умело посеянное учителем в ребячьих душах, будет их добрым спутником в жизни, причем никогда не останется зарытым в них кладом. Оно, подобно цепной реакции, непременно в той или иной форме, в той или иной мере становится достоянием общества. Его несут в себе и ученики Татьяны Константиновны, и питомцы других родоначальников эстафеты призвания в Сростинской средней школе.

ИВАН АНДРЕЕВИЧ Иванов — преподаватель труда и рисования совсем недавно вышел на пенсию. Очень заметный след оставил о себе и этот ветеран. Мы исходили с ним всю огромную трехэтажную школу. Любовались картинами, которые рисовали его ученики Валя Зимакова, Валентин Иванцов и другие. В Ленинской комнате подолгу разглядывали прямо-таки профессионально исполненные панорамы «В. И. Ленин в Разливе» и мраморный макет Мавзолея. В столярной мастерской Иван Андреевич с гордостью показывал наборы инструментов, которые не отличишь от фабричных.

— Да что там фабричные!— возмутился Иван Андреевич.— Где вы еще найдете такую резную ручку для фуганка!

Ручка действительно была уникальной. Словом, мы осмотрели все, что было сделано ребячьими руками. И не для школьной выставки, когда шероховатости и непрофессионализм исполнения сходит за трогательность особого детского стиля, но делают экспонаты непригодными для практического применения. Нет! Все это: и стенды, и портреты, и картины, и инструмент «работали» по прямому своему назначению, по праву входили в неделимый фонд школы.

И вот что характерно. Когда я полюбопытствовал у Ивана Андреевича, а что же он сделал сам, как искусный столяр, как художник, он недоуменно посмотрел мне в глаза и повторил опять слова, говариваемые им с гордостью не раз во время нашей экскурсии:

— Все, все ребятишки делали своими руками!

Свою подпись Иван Андреевич поставил в самом надежном месте — в душе человеческой. Долго его будут помнить и В. Зимакова, окончившая графический факультет Омского пединститута, и военный летчик Саша Зорин, и инженер-строитель В. Иванцов, и художник Ф. Отпущникова, и многие другие его ученики, люди, влюбленные в творчество, — любители и профессионалы. А что касается школы, то и тут, согласно сростинской традиции, начатое им дело не замрет, так как подхвачено одним из его лучших учеников — новым преподавателем труда и рисования Александром Васильевичем Юркиным.

Редкая школа в крае может похвалиться такими спортивными победами, которые одерживали сростинские школьники. С 1967 года они неизменно выходят победителями в спартакиаде района. Некоторые из них успешно защищали спортивную честь района, края. Тридцать переходящих кубков, уже не вмещающиеся на смотровом стенде, оставлены за школой на вечное хранение. Есть среди учащихся и мастера спорта, и кандидаты, и перворазрядники.

И если спросить, например, у теперешнего молодого преподавателя физкультуры Владимира Александровича Наумова, что помогает ему в работе с детьми, он, немного подумав, ответит:

— Та спортивная закалка, та любовь к спорту, которой я научился, будучи еще учеником нашей школы, у моих преподавателей по физвоспитанию. Ну и, конечно же, та традиционная популярность спорта в нашей школе, основу которой заложили они. К примеру, лыжи и легкая атлетика стали популярны благодаря С. М. Чекушкину, стрельба и велосипед — В. Я. Рябчикову, спортивные игры — В. И. Леонтьеву.

Не так-то просто перечислить все награды и ученической производственной бригады. Пожалуй, достаточно сказать, что в 1967 году она была удостоена Диплома третьей степени ВДНХ СССР, а в 1968-ом получила Свидетельство Главного комитета Всесоюзной в том, что утверждена ее участником. Опытническая работа по сортоиспытанию, по выращиванию сахарной свеклы и т. д. вполне отвечает требованиям агрономической службы хозяйства и приносит ему ощутимую пользу.

И выпускники школы студент-заочник АСХИ И. Кибяков, инженер по сельхозмашинам Ю. Пьяных и многие другие бывшие активисты производственной бригады, безусловно, сердечно благодарны Лидии Иосифовне Леонтьевой, которая девять лет бессменно направляла работу бригады, прививала ребятам любовь к земле и помогла им выбрать профессию. И тут, пожалуй, немаловажную роль сыграл тот факт, что вторая профессия Лидии Иосифовны — агроном.

Конечно, в основе успешной работы Сростинской средней школы лежат и другие немаловажные факторы. Но эстафета призвания, ставшая доброй традицией, — несомненно, одна из главных.

Ю. КОСОВ,
корр. «Алтайской правды».

Бийский район.

Панорама Алтая

- Странички истории
- Лучший музей края
- Горожане помогли

ШКОЛЬНЫЙ КРАЕВЕДЧЕСКИЙ

В краевом смотре школьных музеев и Ленинских комнат краеведческому музею Усть-Калманской средней школы определено первое место. Такого богатства этнографического, исторического и другого фактического материала не в любом «профессиональном» музее сыщешь.

Разделы в хронологической последовательности повествуют об истории возникновения русских поселений в этих местах, гражданской войне, становлении народного хозяйства района. Интересно, в сопоставлении с тем, что было и что есть, подан сегодняшний день Усть-Калманки. Поэтической легендой встают имена героев-партизан, участников Отечественной войны, гвардейцев труда. Замыкают экспозицию стенды из истории школы, ее пионерской дружины и комсомольской организации.

Кроме стендов, по каждому разделу существуют свои альбомы, где хранится богатейший материал. А собирали его ученики три года. Каждый класс получал определенное задание по конкретной теме. На каникулах расходились и разъезжались ребята во все концы района. Из походов возвращались с интересными экспонатами. Приносили образцы самодельных тканей, одежды, орудий труда. Записывали песни, сказки, бытующие в разных селах, обрабатывая их, старались сохранить особенности говоров. А район и в самом деле очень интересен в этом плане. Селились группами люди, приезжавшие сюда из разных губерний Центральной России, вот и сохранялись в их среде особенности быта, диалектов родных мест.

Кроме богатого альбома с русским народным устным творчеством, неизменное любопытство посетителей вызывают красиво сотканные старинные опояски, лапти, туески и другая домашняя утварь, прялка и самодельный деревянный ткацкий станок.

Много тут экспонатов, на которых невольно останавливается взор. Горсть земли с могилы Зои Космодемьянской, привезенной ребятами, которые побывали в Петрищеве. Переписка с матерью героини. Письма с фронта и на фронт, записные книжки воинов времен Отечественной войны. Кубинские и алжирские газеты, присланные выпускниками школы, которые служат моряками дальнего плавания. Обращают на себя внимание скопированные и сделанные в уменьшенном виде все памятники, которые установлены в селах в честь знатных земляков.

У музея немало друзей. Это моряки-шефы, местные жители. Они-то и помогли восстановить имена партизан, участников гражданской и Отечественной войн.

Руководит музеем историк Нина Арсентьевна Павлова. У музея — свой совет, директор, лекторы. Вместе с педагогическим коллективом актив музея проводит большую воспитательную работу. Здесь проходят уроки обществоведения и истории, пионерские сборы, классные часы. Сюда приезжают с экскурсиями жители сел района.

К. ИЛЬИНА,
корр. «Алтайской правды».

Усть-Калманский район.

СПАСИБО, БАРНАУЛЬЦЫ!

УЧАЩИЕСЯ Барнаульского индустриально - педагогического техникума — 22 человека — приехали в наш колхоз в июле и сразу же активно включились в ремонт комбайнов. Когда началась уборка урожая, они стали работать на комбайнах, тракторах.

Потрудились ребята отлично. Виктор Тевс на комбайне СК-4 намолотил 4.649 центнеров зерна. Геннадий Соколов скосил хлеба с 412 гектаров, Ярослав Пелещак — с 463 гектаров, Григорий Шиховцов — с 461. Хорошей выработки на свеклокомбайне добился Николай Хижняк. Высокая производительность была на подъеме зяби у Владимира Гуменникова, Николая Кривых, Виктора Ерохина.

Большую воспитательную работу в группе проводил мастер Сергей Константинович Юрченко. Все учащиеся отличались дисциплинированностью, завоевали большой авторитет у молодежи колхоза.

Уборку мы завершили в сжатые сроки. Есть вклад в это и барнаульцев.

А. МОРОЗОВА,
секретарь партбюро колхоза «Мир».

Топчихинский район.

Журналист закончил поиск

ИМЯ ТВОЕ ИЗВЕСТНО!

Говорил старик Янджял, стоя на большом щербатом камне:

— Здесь лежал Никитин. Здесь — Цагааннохой... Они могли бы спастись, но русский был ранен в живот. И когда белые подошли к ним близко, Никитин достал гранату...

Это случилось в июне 1921 года. Боец из отряда К. К. Байкалова взорвал себя в бою гранатой, чтобы не попасть в плен к кайгородовцам.

...В 1921 году штаб 5-й армии получил сведения о сосредоточении близ южной границы нескольких белых банд, подчиненных Унгерну. Одна из этих банд — Кайгородова, около тысячи штыков, готовила вторжение в Горный Алтай. Чтобы предотвратить бедствия вторжения, Красная Армия приняла ответные меры. В Бийск, а потом в Кош-Агач прибыл особый отряд К. К. Байкалова, состоящий из партийцев и комсомольцев. Здесь он пополнился двумя небольшими армейскими подразделениями и сорока партизанами.

Опережая наступление Кайгородова, Байкалов, в соответствии с просьбой представителей революционной Монголии, пересек монгольскую границу и атаковал белогвардейцев сам. На долю Никитина выпала первая операция и первая победа в Бекон-Морене. Командуя полуэскадроном, он разогнал выдвинутую к советской границе заставу, у озера Ачит-Нор дал бой кайгородовской сотне и вынудил ее отступить. А потом произошла трагедия. Увлекаясь, Никитин пошел дальше на восток и ночью был окружен. За эту ошибку Никитин расплатился собственной жизнью, хотя дорого продал ее...

Мы уезжали из сомона Оменговь, где пятьдесят лет назад погиб красный боец Никитин, где после рассказа очевидца старика Янджяла мы несколько минут стояли в траурном молчании у памятника, заботливо ухоженного монгольскими друзьями.

Кто такой Никитин? Откуда он? Каким путем пришел в отряд, где научился бескомпромиссной ненависти? Наконец, было ведь у человека имя?

Эти и еще десятки вопросов возникали день ото дня и по возвращении в Барнаул.

Что я знал о Никитине? Он был из отряда Байкалова. Все. Еще я знал, что в тридцатом году Карл Карлович написал книжку о походе в Монголию против Кайгородова. Может, там есть ответ?

Увы! В коротком вступлении Байкалов признается, что пишет без документов под рукой, по памяти. Никитина он помнил и посвятил ему почти страницу, но не назвал имени и откуда он. И все же книжка содержала намек: Никитин-Намсарай — «отважный революционер из монгольских центросоюзников».

Значит, Никитин не из основного состава отряда, а из числа сорока партизан. Но почему Байкалов не кому-то из кадровых военных, а именно Никитину поручает возглавить полуэскадрон?

Шлю письма в Центральный музей, в архив Советской Армии, просиживаю в краевых архивах, пишу в Иркутск, Якутск, где жил потом до кончины К. К. Байкалов.

Ответы как по договоренности: «Интересующих Вас документов нет». А это значит, что не сохранился или не найден отчет Байкалова о походе (он упоминается в конце книжки), не сохранились списки личного состава (если они не были уничтожены еще в Монголии, в окружении). Не значится Никитин в указе среди награжденных.

Круг молчания!

Попробую искать стариков-байкальцев. И здесь — неудача. Отряд пришел из Иркутска в мае 1921 года и, как явствует из книжки Байкалова, в марте 1922 года вернулся в Иркутск. Надежда на счастливую случайность не оправдывается. Хотя кое-что обнадеживающее у меня есть.

В Бийске поиск привел меня к Н. Малкову. Бывший служащий купца Копылова отлично знал Монголию и был немало удивлен, когда в 1921 году при переходе границы три человека—Шатов, Лихачев и Никитин — предъявили документы, что они центросоюзники и идут в Монголию для закупки яиц. Малков не помнил, чтобы где-то в Монголии ему попадались на глаза куры... Формулировка в удостоверениях предоставляла их владельцам свободу передвижения налегке.

Год спустя Малков встретил Шатова в Кош-Агаче и намекнул на недавний абсурд. Тот промолчал по существу, но сказал, что Лихачева расстреляли кайгородовцы, а Никитин погиб в бою, взорвав себя гранатой.

В подтверждение своих слов Н. Малков достал письмо к нему, подписанное: «Бывший боец политотряда Байкалова В. Шатов».

К сожалению, в живых Шатова уже не было, и я довольствовался малым. Но уже то, что Шатов жил и умер в 1956 году на Алтае, оставляло надежду, что и он, и Лихачев, и Никитин были именно из числа сорока.

После передачи по Барнаульскому телевидению я вскоре получил письмо из Бийска от Леонтия Максимовича Никитина. «Это мой брат — Тихон Максимович, 1895 года рождения. Если интересуетесь, могу рассказать подробней!».

Еще бы. Ведь пока безуспешный поиск растянулся уже на два года.

Леонтий Максимович не был свидетелем гибели брата. В 1921 году он работал в Бийском военкомате, отлично помнил приезд Байкалова в Бийск, проводы бойцов.

Через год, летом двадцать второго, ему рассказали в деталях, как погиб Тихон. Рассказ Леонтия Максимовича совпадал с рассказом старика Янджяла из сомона Оменговь.

Но... предстояло искать подтверждение.

Я спросил, не сохранилась ли фотография Тихона. Такая фотография, единственная, оказалась.

Прошел еще год. Целая галерея Никитиных собралась в папке, целый отряд неизвестных героев гражданской войны — партизан, красноармейцев, чекистов. Ветераны не заставляли себя упрашивать, но об интересующем меня человеке не слышали. Я перелистал десятки книг, старых и новых, ища хотя бы намек. Незаметно для себя увлекся историей и не очень роптал на неудачи.

И вдруг!.. Это, как почти всегда кажется, случилось вдруг. Мне попала в руки книга В. Бурдукова «В старой и новой Монголии». Автор более 30 лет прожил в Уляста, Улангоме, Кобдо, Хангельцике, занимаясь торговлей, историей, археологией, этнографией. Он был незаурядной личностью, любознательным человеком, и, несмотря на начальное образование, был корреспондентом видных ученых монголоведов, писал в газеты статьи, очерки, переводил с монгольского, увлекался фотографией. И вот в его мемуарах я неожиданно встретил — Т. М. Никитин (Тихон Максимович!). История бегства Никитина от бандитов, описанная Бурдуковым, полностью совпадала с рассказом Леонтия Максимовича.

Но, может, книга издавалась раньше? В двадцатые?

Нет, это первое посмертное издание мемуаров. Первым его читателем была составитель и автор комментариев кандидат исторических наук Е. Даревская.

Перечитываю все о Никитине, разыскиваю комментарий.

Радость удачи меркнет. Неужели так просто? Открыл книгу и читай: «Тихон Максимович Никитин... бийчанин... центросоюзник... погиб, взорвав себя гранатой...». Ведь три года поисков позади! И как легко!

Но откуда Даревская знает о Никитине?

Снова переписка. Оказывается, Бурдуков сам составил несколько комментариев к своим мемуарам. Этот принадлежит ему.

Итак, памятник, который мы видели в Монгольской Народной Республике, поставлен Тихону Максимовичу Никитину, нашему земляку. Это уже точно. Но исчерпывают ли эти сведения любопытство? Нет! Я знаю о Тихоне все, что составляет портрет и биографию человека. И очень многого не знаю.

С 15 лет работал он у купца Кузнецова в Монголии. Тогда, с 1911 по 1915 годы, изучил язык, насмотрелся на несправедливость по отношению к доверчивому народу. С 1915 года по январь 1918 года Т. Никитин служил в армии (этим и вызвано решение Байкалова поставить его во главе полуэскадрона) и, едва вернувшись, ушел в Монголию с центросоюзовской торговой экспедицией. Там его застал белый переворот в Сибири. Там он противился подчинению «Монголэкса» Колчаку, разъезжал от заимки к заимке, от колониста к колонисту, агитировал защитить ценности «Центросоюза» от посягательств «верховного». За это Т. Никитин был арестован белобандитами в 1921 году, но с помощью друзей-монголов ночью бежал в Россию и доложил о готовящемся вторжении Кайгородова в Горный Алтай.

Остальное уже очевидно, как и то, что Тихон Максимович предпочел смерть плену.

Чем он руководствовался, принимая такое крайнее решение? Боязнью пыток?

Нет, нет и нет!

«Никитин был большевиком, — писала мне Е. Даревская. — И это точно явствует из бумаг Бурдукова. Тихон не скрывался перед ним».

Ю. КОЗЛОВ.

На снимках: памятник Т. М. Никитину в сомоне Оменговь (МНР); а это сам Т. М. Никитин, сфотографировавшийся в 1911 году, незадолго до поездки в Монголию. Тихону здесь 15 лет.

Снимок **Г. Рослякова**,
репродукция **Б. Брязгина.**

ХОЛОДАЕТ

У карты погоды

Октябрь по календарю — середина осени, но в Алтайском крае он является переходным месяцем от осени к зиме. В это время среднесуточная температура воздуха опускается ниже нуля, а морозы могут доходить до 20—25 градусов. Но случаются еще и теплые дни, максимальная температура воздуха может повышаться до плюс 20—25 градусов. Так, 20 октября 1946 года температура в г. Барнауле была 23 градуса тепла, зато 20 октября 1961 года в том же Барнауле отмечен мороз в 20 градусов.

Каким ожидается октябрь этого года? По данным Гидрометцентра, средняя месячная температура воздуха составит от 1 градуса мороза до 4 градусов тепла (ниже нормы на один градус).

В первой декаде температура воздуха будет ночью от 3 до 8 градусов мороза, днем — от минус 2 до плюс 3 градусов. В середине декады возможно повышение температуры: ночью — от 3 до 8 градусов тепла, днем — 8—13 градусов.

Во второй декаде ожидаются резкие колебания температуры: ночью — от 6—12 градусов мороза до 0—5 градусов тепла, днем — от 0—5 градусов тепла до 7—12 градусов.

В третьей декаде температура ночью составит от 5—10 градусов мороза до 0—5 градусов тепла, днем — от 0—минус 5 градусов до плюс 5—10. К концу декады температура постепенно понижается: ночью — до 9—14 градусов мороза, днем — до минус 4—9.

Месячное количество осадков составит 30—50 миллиметров (норма). В первой и второй декадах ожидается переменная облачность, местами кратковременные осадки в виде дождя и мокрого снега. Утром и ночью местами туман. Ветер юго-западный с переходом на северо-западный, 5—10 метров в секунду, временами до 10—15 метров. В третьей декаде ожидается преимущественно облачная погода с осадками в виде мокрого снега. Ветер северо-западный и северный, 5—10 метров в секунду, временами до 10—15 метров.

П. МИРОШНИКОВ,
начальник авиаметеостанции Барнаула.

«ДИНАМО» (БАРНАУЛ) — «МЕТАЛЛУРГ» (НОВОКУЗНЕЦК) — 6:0

«ДИНАМО»: Силаев — Штанов, Забиняк (79 мин. — Агафонов), Дементьев, Подзоров — Волынкин, м. с. Скориченко, Гришин — Жуков, м. с. Вшивцев, В. Белозерский.

«МЕТАЛЛУРГ»: Красноженов — Ромашко, Еремин, Колтунов, Годунов — Чекаев, Жадовец, Шеляков, Рябчинский (77 мин. — Кузнецов) — Грибов, Шарапов.

АРБИТР МАТЧА — судья всесоюзной категории Н. Просвирин (Томск); судьи на линии — судьи республиканской категории В. Роженцев (Семипалатинск) и Д. Лазарев (Барнаул).

ГОЛЫ ЗАБИЛИ: Жуков (13, 17, 67 мин.), В. Белозерский (48 мин.), Вшивцев (79 мин.), Еремин (46 мин. — в свои ворота).

ДО ФИНИША—РУКОЙ ПОДАТЬ

Давно уже старший тренер барнаульских динамовцев А. С. Родионов не выполнял после окончания матча столь приятной процедуры: в судейском протоколе возле всех фамилий его питомцев, участвовавших в поединке, появились отличные оценки. И наоборот, против фамилий футболистов Новокузнецка были проставлены в основном красноречивые двойки.

Как будто, все ясно: хозяевам поля игра удалась, тогда как их соперники не сумели оказать достойного сопротивления. Для того, чтобы разобраться в причинах крупной победы «Динамо», лучше всего восстановить картину того, как проходила встреча.

Уже на первых минутах поединка отличные возможности открыть счет упустили В. Белозерский, Жуков (дважды). Затем Жуков дважды добился успеха. Однако и проигрывая 0:2, гости не пали духом, а попытались перехватить инициативу (обстрел ворот вели даже их защитники, а на 31-й минуте, после того, как Силаев отбил мяч, подключившийся к атаке Колтунов умудрился пробить мимо пустых ворот).

Роковой для «Металлурга» стала первая минута второго тайма: стоппер гостей Еремин, прерывая атаку Вшивцева и Белозерского, неожиданно и откинул мяч ничего не ожидавшему вратарю, и счет стал 3:0. После этого в рядах обороны «Металлурга» наступила паника и растерянность. Так, пятый гол Жуков забил с подачи... защитника новокузнецкой команды, а шестой мяч влетел в ее ворота в результате ошибки вратаря. Кроме того, барнаульцы не использовали еще по крайней мере с полдюжины голевых ситуаций.

Нет, никто не собирается умалять значение этой крупной победы барнаульского «Динамо». Ясно, что наша команда сейчас находится на подъеме, не случайно в последних семи матчах она одержала семь побед. Но нельзя забывать и другое: до финиша — только четыре тура. Именно от результатов последних игр будет зависеть, какое место в турнирной таблице займет «Динамо».

О том, что динамовцам предстоит нелегкий финиш, можно судить хотя бы по тому, что два соперника из четырех («Томлес» и «Иртыш») находятся в лидирующей группе. Понятно, что на своих полях они не простят ни одной ошибки. А их пока у наших земляков немало. Вот поэтому и хотелось бы, чтобы под занавес чемпионата динамовцы показали настоящий атакующий футбол. Такой, какой демонстрируют они в последних поединках.

В. СЛАВИН.

НЕДЕЛЯ Голубого экрана

Москва

13.00 — Программа передач. 13.05 — «На зарядку становись!». 13.15 — Новости. 13.30 — Для школьников. «Будильник». 14.00 — «Музыкальный киоск». 14.30 — «Сегодня — День учителя». 15.00 — Концерт для учителей. 15.40 — «Поэзия». У нас в гостях С. Островой. 16.00 — Театр юного зрителя. «Карлик Нос». Телеспектакль по сказке В. Гауфа. 17.00 — Для воинов Советской Армии и Флота. «Мы служим на Урале». Передача из Свердловска. 17.30 — Интервидение. «Три скульптора» А. Голубкина, С. Лебедева, В. Мухина. 18.00 — Для школьников. «Золотые ворота». Музыкальная программа. Передача из Чехословакии (в записи). 19.15 — Телевизионный народный университет. 20.00 — Чемпионат СССР по футболу. «Спартак» — «Динамо» (Минск). 2 тайм. 20.45 — Мультфильм. 21.00 — «Клуб кинопутешествий». Ведет передачу кинорежиссер В. А. Шнейдеров. 22.00 — Новости. 22.10 — «Музыкальные встречи». Встреча с композитором Э. Колмановским. 22.50 — 23.20 — «Международная программа». Ведет передачу политический обозреватель Центрального телевидения и Всесоюзного радио А. Дружинин.

4 ОКТЯБРЯ

ПЕРВАЯ ПРОГРАММА

18.30 — Консультация для учителей об учебных программах по литературе в 5-м классе (из Новосибирска).

Барнаул

19.00 — «Экран новостей». 19.15 — «Адмирал Нахимов». Художественный фильм.

Москва

20.45 — Новости. 20.55 — «Рождено соревнованием». Выступление члена ЦК КПСС, Героя Социалистического Труда, сталевара завода «Автосталь» Г. Я. Горбаня. 21.10 — Концерт. Играет Д. Ойстрах. 22.00 — Новости.

Барнаул

22.10 — «Библиотекарь — душа дела». Телеочерк об Усть-Пристанской районной библиотеке.

Москва

22.35 — «По законам дружбы». Передача о сотрудничестве стран СЭВ в области применения кибернетики в строительстве. 23.00 — «Время». Информационная программа. 23.30—1.45 — Чемпионат СССР по хоккею. «Спартак» — ЦСКА. Передача с Центрального стадиона им. В. И. Ленина.

ВТОРАЯ ПРОГРАММА

Барнаул

20.50 — «Экран новостей». 21.05—21.45 — Вечер документальных и научно-популярных фильмов.

5 ОКТЯБРЯ

ПЕРВАЯ ПРОГРАММА

Москва

14.00 — Программа передач. 14.05 — Новости. 14.15 — Для школьников. «Не троньте голубой глобус». Кантата Э. Бальсиса. 15.00 — «Дом с мезонином». Художественный фильм. 16.20 — Новости. 16.25 — Перерыв.

Барнаул

19.00 — Для детей. Мультфильмы «Пластилиновый ежик» и «Рехим и якук». 19.30 — «Экран новостей». 19.45 — Альманах кинопутешествий». 20.05 — «Земля алтайская». В программе: «Радость моя, земля» — киноочерк о Герое Социалистического Труда Г. М. Дедове. «Жатва-71» — кинорассказ о хлеборобах Завьяловского района. «Начинаем ремонт комбайнов» — выступление инженера объединения «Крайсельхозтехника» С. Т Наумова.

Москва

21.00 — Программа передач. 21.05 — Новости. 21.15 — Выступление писателя А. Медникова.

Новосибирск

21.35 — Мультфильмы для взрослых.

Москва

22.00 — Новости. 22.10 — «Ромео и Джульетта». Телевизионный фильм-балет на музыку П. И. Чайковского. 22.30 — Ленинский университет миллионов. «Наше общенародное государство».

Новосибирск

23.00 — «Поет Ирина Богачева». Телевизионный музыкальный фильм.

ВТОРАЯ ПРОГРАММА

Барнаул

21.05 — «Экран новостей». 21.20—22.05 — Концерт по заявкам.

6 ОКТЯБРЯ

ПЕРВАЯ ПРОГРАММА

Москва

14.00 — Программа передач. 14.05 — Новости. 14.15 — Для школьников. «Волшебная дудочка». Концерт детского музыкального ансамбля. Передача из Львова. 14.40 — «Три толстяка». Художественный фильм. 16.10 — «Музыкальный киоск». 16.40 — Новости. 16.45 — Перерыв.

Барнаул

18.45 — «Экран новостей», 19.00 — «Алтай индустриальный». В телевизионном журнале: «Хлебные маршруты» — кинорепортаж. «Правофланговые завода» — киноочерк. «Госбанку — 50 лет».

Новосибирск

19.50 — «Прощайте, голуби». Художественный фильм.

Москва

21.30 — «Книжная лавка». 22.00 — Новости.

Новосибирск

22.10 — Научно-популярный фильм.

Москва

22.45 — «Госбанку СССР — 50 лет». В передаче принимает участие председатель правления Госбанка СССР М. Свешников. 23.10 — «Тиль Уленшпигель». Фильм-балет. 23.30—23.50 — «Утро Ханоя». Телевизионный документальный фильм.

ВТОРАЯ ПРОГРАММА

Барнаул

21.30 — «Экран новостей». 21.45 — «Лес». Художественный фильм, 1-я серия.

7 ОКТЯБРЯ

ПЕРВАЯ ПРОГРАММА

9.30—10.00 — Учебная программа. Литература. 9 класс. «Тургенев в Спасском-Лутовинове» (из Новосибирска).

Москва

14.00 — Программа передач. 14.05 — Новости. 14.15 — Для детей. «Приходи, сказка». «Веселые гномы». 14.45 — «Алые паруса». Художественный фильм. 16.10 — Новости. 16.15 — Перерыв.

Барнаул

19.00 — Для детей. Мультфильмы. 19.30 — «Человек, общество, закон». Телевизионный журнал. 20.15 — Киножурнал. 20.25 — «Экран новостей».

Москва

20.50 — Программа передач. 20.55 — Новости. 21.05 — «Мир социализма». 21.35 — Для школьников. «Читай-город». У нас в гостях писатель Ю. Д. Дмитриев. 22.00 — Новости.

Новосибирск

22.10 — Документальный фильм.

Москва

22.30 — Ленинский университет миллионов. Научные основы экономической политики КПСС. «Основано теорией, практикой подтверждено». В передаче принимает участие первый заместитель председателя Госплана СССР, член ЦК КПСС, депутат Верховного Совета СССР Т. И. Соколов. 23.00—1.15 — Чемпионат СССР по хоккею. СКА (Ленинград) — «Спартак» (Москва). Передача из Ленинграда.

ВТОРАЯ ПРОГРАММА

Барнаул

20.55 — «Экран новостей», 21.10 — «Лес». Художественный фильм. 2-я серия.

8 ОКТЯБРЯ

ПЕРВАЯ ПРОГРАММА

Москва

14.00 — Программа передач. 14.05 — Новости. 14.15 — Для детей. «Чудесная лесенка». Телефильм. 9-я серия. 14.45 — «Как выйти замуж за короля». Художественный фильм. 15.55 — «Маршруты созидания». Репортаж из Вильнюсского инженерно-строительного института. 16.15 — Концерт самодеятельного ансамбля песни и танца «Колос» Дома культуры села Александровское Ставропольского края. 16.45 — Новости. 16.50 — Перерыв.

Барнаул

19.15 — «Панорама недели». 19.30 — Передача, посвященная Всесоюзному Дню работников сельского хозяйства.

Москва

21.00 — Новости. 21.10 — Для школьников. «Спортивная юность». 21.40 — «Слово о селе». 22.00 — Новости. 22.10 — «Товарищ песня». 23.00 — «По дорогам последней империи». Передача 1-я. «Португальская коррида. Автор — корреспондент Центрального телевидения и Всесоюзного радио в Лондоне В. Дунаев. 23.30 — 1.15 — Чемпионат СССР по футболу «Динамо» (Москва) — «Динамо» (Тбилиси) Передача с Центрального стадиона «Динамо».

ВТОРАЯ ПРОГРАММА

Барнаул

21.05 — «Панорама недели». 21.20 — Музыкальная программа.

9 ОКТЯБРЯ

Москва

13.00 — Программа передач. 13.05 — Гимнастика для всех. 13.30 — Новости. 13.45 — «Маленькая песня». Телевизионный музыкальный фильм. 14.20 — Для детей. «Считалочка». Передача 1-я. 14.50 — «Здоровье». Научно-популярная программа. 15.20 — «Танцы, танцы, танцы». Телевизионный фильм. 16.10 — «По вашим письмам». 16.30 — «Гусарская баллада». Художественный фильм. 18.00 — «В эфире — «Молодость». «Хозяева земли». Телевизионная перекличка молодых хлеборобов Украины и Белоруссии. 19.15 — Программа мультфильмов. Передача из Киева. 20.00 — Для школьников. «Веселые старты». Соревнование школьников городов Свердловска и Волгограда по подвижным играм и эстафетам. 21.00 — Основы научного управления социалистической экономикой. «Проблемы совершенствования управления народным хозяйством на основе применения экономико-математических методов и вычислительной техники». Автор и ведущий—академик В. М. Глушков. 21.30 — Концерт. Поет Б. Штоколов. 22.00 — Новости. 22.10 — «Поэзия». У нас в гостях К. Кулиев. 22.35 — «Зажигалка». Премьера телевизионного художественного фильма. 23.30 — VII конгресс Международного музыкального совета. Конкурс. В программе — выступление музыкальных коллективов союзных республик. Трансляция из концертного зала им. П. И. Чайковского. 0.30 — «Время». Информационная программа. 1.00 — 2.00 — Продолжение концерта.

10 ОКТЯБРЯ

Москва

13.00 — Программа передач. 13.05 — «На зарядку становись!». 13.15 — Новости. 13.30 — Для школьников. «Будильник». 14.00 — «Музыкальный киоск». 14.30 — Для юношества. «Искатели». 15.15 — Для воинов Советской Армии и Флота. 15.55 — «Человек и закон». 16.10 — Фестиваль народного творчества Украинской ССР. 17.40 — Экранизация литературных произведений. В помощь школе. «Челкаш». Художественный фильм. 18.25 — Международная панорама. 18.50 — «Музыкальные встречи». Народная артистка РСФСР А. Прокошина. 19.20 — «Праздник урожая». Передача посвящается Дню работников сельского хозяйства. 20.20 — «Клуб кинопутешествий». 21.20 — Торжественное закрытие IV Всесоюзного фестиваля телевизионных фильмов. Передача из Минска. 23.30 — 0.15 — Чемпионат СССР по хоккею. «Спартак» (Москва) — «Химик» (Воскресенск). Передача с Центрального стадиона им. В. И. Ленина. 3 период.

ТЕАТР

КРАЕВОЙ ТЕАТР ДРАМЫ. «СНЕГА» — в 19-30

КРАЕВОЙ ТЕАТР ЮНОГО ЗРИТЕЛЯ. «САПОЖНИК И ПРИНЦЕССА» — в 12. «ИТАЛЬЯНСКАЯ ТРАГЕДИЯ» — в 19.

КИНО

«МИР». 3, 4 октября — цветной широкоформатный фильм «НОВЫЕ ПРИКЛЮЧЕНИЯ НЕУЛОВИМЫХ» (2 серия) — в 9-30, 11-15, 13, 14-45, 16-30, 18-15, 20, 21-30. 3 октября сеанс 9-30 — детский. Скоро — третья серия этого фильма «КОРОНА РОССИЙСКОЙ ИМПЕРИИ». 5 октября — кинопремьера цветного широкоформатного фильма «МОЛОДЫЕ» — в 20. Билеты продаются.

«РОССИЯ». Мультфильмы — в 9 (для детей). «ШЕЛЬМЕНКО-ДЕНЩИК» — в 10, 10-45, 11-45, 12-30, 13-30, 14-15, 15-15, 16, 17, 17-45, 18-45, 19-30, 20-30, 21-15, 22. 4 октября — «СИМОН БОЛИВАР» — в 9, 10, 10-45, 11-45, 12-30, 13-30, 14-15, 15-15, 16, 17, 17-45, 18-45, 19-30, 20-30, 21-15, 22.

«ЮНОСТЬ». «КАК СТАТЬ МУЖЧИНОЙ» — в 10 (для детей). Ко Дню учителя. «СЕЛЬСКАЯ УЧИТЕЛЬНИЦА» — в 13-30, «ШЕЛЬМЕНКО-ДЕНЩИК» — в 11-30, 17-30, 21-30 (удлиненный сеанс — «ДОРОГА В ГОРАХ»). Широкоформатный фильм «БУРЬЯН» — в 15-30, 19-30. 4, 5 октября — новый художественный фильм «СИМОН БОЛИВАР» — в 9-30, 11-30, 13-30, 15-30, 17-30, 19-30, 21-30.

«РОДИНА». «ПЯТЕРКА ОТВАЖНЫХ» — в 9-30 (для детей). «КРАСНЫЙ ВСАДНИК» — в 11-05, 12-40, 14-15, 15-50, 17-25, 19, 20-35. 4 октября — «ЦИТАДЕЛЬ «ОТВЕТИЛА» — в 9-30, 11-25, 13-20, 15-15, 17-10, 19-05, 21.

На стадионе «ДИНАМО». «НЕЧАЯННАЯ ЛЮБОВЬ» — в 20.

Летний кинотеатр ВДНХ. «ЕЩЕ РАЗ ПРО ЛЮБОВЬ» — в 13, 15, 17.

«ОКТЯБРЬ». «МАТЧ-РЕВАНШ» — в 9-30 (для детей). «ШЕЛЬМЕНКО-ДЕНЩИК» — в 11, 12-40, 14-20, 17, 18-40, 20-20, 22. На удлиненном сеансе в 14-20 — «ЧУЖИЕ В ГОРОДЕ». 4 октября — «СИМОН БОЛИВАР» — в 9-30, 11-15, 13, 14-45, 17, 18-45, 20-30, 22.

«ПЕРВОМАЙСКИЙ». «ГЛАДИАТОР» — в 12, 13, 14, 15, 16, 17, 18, 19, 20, 21, 22. Ко Дню учителя. «ПЕРЕСТУПИ ПОРОГ» — в 10. 4 октября — «ЦИТАДЕЛЬ ОТВЕТИЛА» — в 11, 12, 13, 14, 15, 16, 17, 18, 19, 20, 21, 22.

«ОГОНЕК». «ПРИКЛЮЧЕНИЯ ДОВРАНА» — в 11. 4 октября — «ДЕТИ КАПИТАНА ГРАНТА» — в 10.

«ЧАЙКА». «ЗОЛОТЫЕ ЧАСЫ» — в 9-30 (для детей). «ГЛАДИАТОР» — в 11, 13, 15, 17, 19, 21. 4 октября — «ШЕЛЬМЕНКО-ДЕНЩИК» — в 11, 13, 15, 17, 19, 21. «СНЕГУРОЧКА» — в 9-30 (для детей).

«ЛЕТО». «КОНЕЦ АТАМАНА» (1—2 серии) — в 18, 21. «ПЕППИ ДЛИННЫЙ ЧУЛОК» — в 16 (для детей).

«АЛТАЙ». «ВЕНГЕРСКИЙ НАБОБ» — 1-я часть. «СУДЬБА ЗОЛТАНА КАРПАТИ» — 2-я часть — в 15, 18, 21. 4 октября — «ШЕЛЬМЕНКО-ДЕНЩИК» — в 15, 17, 19, 21.

Детский кинотеатр «КОЛОСОК». Сборник мультфильмов — в 13.

ДВОРЕЦ КУЛЬТУРЫ ХИМИКОВ. «ДОРОГА НА РЮБЕЦАЛЬ» — в 15, 17, 19, 21.

Клуб ЗАВОДА «ТРАНСМАШ». «НЕЧАЯННАЯ ЛЮБОВЬ» — в 13, 15, 17, 19, 21.

Вечер танцев — в 21-15.

Клуб МЕЛАНЖЕВОГО КОМБИНАТА. «ХУТОРОК В СТЕПИ» — в 11, 13. «БЕГЛЕЦ № 0416» — в 15, 17, 19.

Клуб ЖЕЛЕЗНОДОРОЖНИКОВ. «УКРАДЕННЫЙ ПОЕЗД» — в 16, 18, 20. «ДОМ В ЛЕСУ» — в 14 (для детей).

АЛТАЙСКИЙ КРАЕВОЙ ТЕАТР КУКОЛ

3 ОКТЯБРЯ

ОТКРЫТИЕ СЕЗОНА

«СКАЗКА ПРО ИВАНА-СТРОИТЕЛЯ»

Пьеса в 2-х действиях

СЕГОДНЯ НА ВЫСТАВОЧНОЙ ПЛОЩАДКЕ ПРОВОДИТСЯ ВЫСТАВКА ОТКОРМЛЕННОГО МОЛОДНЯКА КРУПНОГО РОГАТОГО СКОТА МЯСНЫХ ПОРОД.

ВЫСТАВКОМ ВДНХ ПРИГЛАШАЕТ ПОСЕТИТЬ ВЫСТАВКУ.

Выставка открыта с 10 до 19 часов.

Редактор
А. ПРОЗОРОВ.

Типография издательства «Алтайская правда» Алтайского крайкома КПСС

АГ 05910. 50.300
Заказ № 6320).
Тираж 190.000 экз.