ПРОЛЕТАРИИ ВСЕХ СТРАН, СОЕДИНЯЙТЕСЬ!

АЛТАЙСКАЯ ПРАВДА

Орган Алтайского краевого комитета КПСС и краевого Совета депутатов трудящихся

№ 205 (15097) • ВТОРНИК, 31 АВГУСТА 1971 ГОДА • Год издания 55-й • Цена 2 коп.

ЖАТВА ТРЕБУЕТ ВЫСОКОЙ ОРГАНИЗОВАННОСТИ И МАНЕВРА

НА ДВА ДНЯ РАНЬШЕ

Досрочно — 28 августа завершил план восьми месяцев по реализации продукции коллектив Алтайского моторного завода. За оставшееся время будет выпущено сверхплановой продукции на сотни тысяч рублей.

А. ЕРЕМИН,
инженер АМЗ.

ОБЯЗАТЕЛЬСТВА ВЫПОЛНЯЮТСЯ

На днях наша газета сообщила о рекордной выработке комбайнера колхоза имени Ленина Петропавловского района М. Пахорукова, намолотившего за один день 720 центнеров зерна. Высокопроизводительно трудится не он один. Урожай в хозяйстве выращен богатый. **Поддерживая инициативу волчихинских и змеиногорских хлеборобов, колхозники решили продать 75.000 центнеров хлеба вместо 62.000 по заданию.**

Темпы жатвы в хозяйстве возрастают с каждым днем, на хлебоприемный пункт отправлены первые десятки тысяч центнеров зерна нового урожая.

ДЕЛО КАЖДОГО

Инициатива земледельцев совхоза имени XXIV партсъезда и колхоза «Россия» горячо поддержана тружениками Третьяковского района. В хозяйствах дают слово перевыполнить планы хлебосдачи. 37 процентов сверх заказа продадут инициаторы районного соревнования за сверхплановую хлебосдачу — коллектив колхоза имени Дзержинского. Вместо 43,5 тысяч центнеров отправят в закрома государству 50 тысяч центнеров — земледельцы колхоза «Память Кирова». Повышенные обязательства приняли и другие хозяйства. Сейчас зерно идет на элеватор нарастающим потоком. Личные обязательства по ускорению вывозки хлеба берут механизаторы и шоферы.

СЕГОДНЯ ВПЕРЕДИ

зерносушильный мастер Топчихинского хлебоприемного пункта АЛЕКСАНДР ГЕНРИХОВИЧ ВИТИР.

За один час на агрегате «Целинная-50» он просушивает газово-рециркуляционным способом 45 тонн зерна любой влажности, ежедневно выполняя норму на 130 процентов. Всего с начала страды им обработано 3.000 тонн.

РАБОТНИКИ ХЛЕБОПРИЕМНЫХ ПУНКТОВ, РАВНЯЙТЕСЬ НА ПЕРЕДОВИКА, ВЫШЕ ТЕМПЫ ПРИЕМА И ОБРАБОТКИ ЗЕРНА НОВОГО УРОЖАЯ!

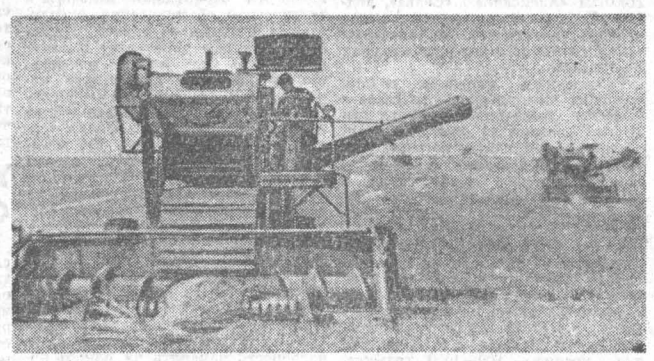

Колхоз «Россия». Идет обмолот хлебов. Фото В. Духанина.

● У инициаторов соревнования

СЛОВУ ВЕРНЫ

НЕ ПЕРВЫЙ ГОД коллектив ордена Ленина колхоза «Россия» Змеиногорского района выступает инициатором краевого соревнования за сверхплановую продажу государству всех видов сельскохозяйственной продукции. За эти годы каждый мог убедиться, что труженики хозяйства не бросают слов на ветер, что они умеют подкреплять высокие социалистические обязательства напряженным творческим трудом.

Вот и нынче вместе с рабочими волчихинского совхоза имени XXIV партсъезда колхозники «России» выступили запевалами социалистического соревнования за перевыполнение планов первого года девятой пятилетки. Инициатива эта нашла в крае широкую поддержку. По примеру волчихинцев и змеиногорцев хлеборобы и животноводы края борются за скорейшее выполнение первой заповеди перед государством, за сверхплановую сдачу хлеба, мяса, молока и других продуктов сельского хозяйства.

А как идут дела у самих инициаторов?

На днях на страницах «Алтайской правды» подробно рассказывалось о славных делах коллектива совхоза имени XXIV партсъезда. Сегодня на вопросы нашего корреспондента отвечает председатель ордена Ленина колхоза «Россия», депутат Верховного Совета СССР, Герой Социалистического Труда И. Я. Шумаков.

Вопрос: Сегодня главное — хлеб. Как в колхозе складывается обстановка на полях? Каковы намолоты, позволяют ли они выполнить высокие социалистические обязательства по продаже двадцати тысяч центнеров сверхпланового зерна государству?

И. Я. Шумаков: Урожай нынче хороший, но очень трудный. Обстановка на пшеничных полях сложилась в нашем колхозе своеобразная. Ко второй половине августа казалось, что налив зерна будто бы завершился. Но затем пошли обильные теплые дожди, и зерно продолжало полниться. Колос день ото дня тяжелел. В этих условиях была бы непростительной торопливость со срезом пшеницы на свал. Наши специалисты считают, что каждый день такого налива прибавлял вес урожая до полуцентнера на гектаре. И, конечно же, в таких условиях сбросить хлеб преждевременно — значило недобрать урожай. Мы выждали с косовицей пшеницы до третьей декады. Теперь можно уверенно говорить, что основная продовольственная культура даст нам на круг не меньше двадцати центнеров с гектара. Это как раз тот урожай, который позволит нам выполнить социалистические обязательства и засыпать в государственные закрома обещанные 115 тысяч центнеров зерна.

(Окончание на 2-й стр.).

НАРАСТАЮЩИМИ ТЕМПАМИ

Труженики колхоза имени Калинина, **пересмотрев свои обязательства, решили сдать 75 тысяч центнеров зерна — на 10 тысяч больше плана.**

Почти все зерновые здесь скошены и большая часть из них обмолочена, хлебосдача ведется нарастающими темпами.

Б. КАРБЫШЕВ.
Локтевский район.

● **СЕМЬ ЛЕТ** занимается выращиванием кукурузы в совхозе «Васильчуковский» комсомолец Петр Зарчиков (на снимке он слева). В прошлом году вместе со своим старшим братом коммунистом Иваном Ивановичем они собрали по 182 центнера массы с гектара. Нынче Иван Иванович работает бригадиром, часто бывает на кукурузных плантациях. Вот и сейчас он заехал на поле, где Петр со своим помощником Алексеем Арышкиным начинают уборку кукурузы, которая обещает не меньше двухсот центнеров с гектара.

Фото Э. Лапина.

И за себя, и за товарища

ТЕМПЫ НЕ СНИЗИМ!

Мне кажется, нет человека, который бы равнодушно слушал вести с хлебного поля. В добром урожае заинтересован каждый, живешь ты в городе или в селе. Нас, тракторостроителей, очень радует, что земледельцы Алтая вырастили хороший хлеб. Поэтому с такой охотой отправились в деревню те наши товарищи, кто умеет водить комбайн, трактор или управлять автомобилем. Мы им сказали: «Вашу норму оставшиеся возьмут на себя. Трудно, конечно, придется без вас, но все равно завод будет снимать с конвейера положенное количество машин».

Возьмем наш молотовый участок. Из коллектива в деревню поехало шесть наших товарищей. Пятеро из них — механизаторы и шоферы. Обо всех не буду говорить, скажу лишь про кузнеца-штамповщика коммуниста Владимира Ивановича Боброва. Без отрыва от производства он овладел профессией тракториста-машиниста широкого профиля. Третий уже раз едет Владимир Иванович помогать хлеборобам убирать урожай. Работает он, как правило, на комбайне, причем трудится не хуже, чем сельские механизаторы. А как без него обходится бригада? Владимир Иванович состоит в бригаде Анатолия Дудкина, насчитывающей шесть человек. Бригада обслуживает самый большой на заводе паровой молот — десятитонный. Бобров — подручный штамповщика, роль у него в процессе ковки ответственная. Человек он опытный и ловкий.

Специфика работы на молоте не допускает, чтобы бригада была укомплектована не полностью. Как быть? Мы нашли выход. Трудится в бригаде кузнеца-штамповщика Михаила Немцева первый подручный Виктор Прасолов. Молоту них пятитонный, обслуживается также шестью рабочими.

Но, при известных условиях, здесь могут работать и пятеро. Конечно, нагрузка на них значительно увеличится. Но, коль дело касается уборки урожая, товарищи сказали Виктору Прасолову:

— Иди в бригаду Дудкина, а твои обязанности мы поделим между собой.

Вот так рабочие и нашли выход из положения. Скоро месяц, как бригады кузнецов-штамповщиков работают не в полном составе, однако коллектив участка обеспечивает выполнение суточного задания. Не было еще случая, чтобы по вине кузнецов простояли механические цехи, остановил свое движение хотя бы один из сборочных конвейеров. Надо сказать, что когда кузнецы составляли личные производственные планы повышения производительности труда, то в расчет брали и тот факт, что часть наших товарищей выедет на уборку урожая. Был поэтому создан некоторый задел, изысканы дополнительные резервы роста выработки. Немало внесено рацпредложений по снижению веса поковки. Кроме экономии металла, это уменьшает и затраты времени на ее изготовление.

Пусть наши товарищи спокойно трудятся на полях колхозов и совхозов. Мы заверяем их, что не снизим темпов работы цеха и завода, дадим хлеборобам машин не меньше, чем предусмотрено государственным планом.

А. ИВАЩЕНКО,
сменный мастер кузнечного цеха № 1.
г. Рубцовск, АТЗ.

ХЛЕБНЫЕ ГРУЗЫ— СВЕРХ ПЛАНА

Коллектив Алтайского отделения дороги усиленными темпами ведет перевозку зерна нового урожая. Днем и ночью ведутся погрузочные работы. Железнодорожники и работники краевого управления хлебопродуктов действуют слаженно. Их тесное взаимодействие позволило августовский план погрузки зерна выполнить на несколько дней раньше срока.

А. ТУРУНЦЕВ.

ВОПРЕКИ НЕПОГОДЕ

ВСЕ УСИЛИЯ ТРУЖЕНИКОВ ПОНОМАРЕВСКОГО ОТДЕЛЕНИЯ ЗЕРНОСОВХОЗА «ЧАРЫШСКИЙ» НАПРАВЛЕНЫ НА ПРОВЕДЕНИЕ УБОРКИ УРОЖАЯ БЫСТРО И БЕЗ ПОТЕРЬ, НА ВЫПОЛНЕНИЕ ОБЯЗАТЕЛЬСТВ ПО СВЕРХПЛАНОВОЙ ПРОДАЖЕ ХЛЕБА ГОСУДАРСТВУ.

Рано просыпается степное село Пономарево. Густые тучи еще отлеживаются по берегам стариц в пойме Чарыша, а по дорогам спешат грузовики, тракторы с тележками, конные повозки. Но раньше всех появляется у агрегатов водитель-автозаправщик Григорий Асеев. Наполнить баки комбайнов горючим, выдать смазку—его обязанность. Григорий работает в этой должности третий год, и не было случая, чтобы механизаторы пожаловались на его нерасторопность, чтобы приключился по его вине хотя бы один час вынужденного простоя. И помощник он бескорыстный. То планг подержит, а комбайнер тем моментом готовит мотор к запуску, то шприц солидолом наполнит. Пройдет несколько минут, и снова за руль — к следующему комбайну. Целый день так по полям кружит, и он в курсе всех событий.

Еще вчера на шестом поле лежали валки, а сегодня их нет. Чисто. На обмолот вышли сразу все одиннадцать комбайнов. Групповой метод работы пономаревские механизаторы применяют давно и успешно. От этого в деле больше слаженности и порядка, а для заправщика — просто сущая благодать. Не надо делать длинных перегонов, до машин — рукой подать. Экономится самое ценное — время. А время в страду — хлеб. Урожай нынче в Пономареве выращен отменный, с каждого гектара на круг собирают по 18 центнеров зерна. Настрой у людей такой, чтобы не потерять ни единого колоска.

Заранее до уборки управляющий отделением Василий Логинович Терентьев вместе с бригадирами и механизаторами подробно обсудил предстоящий ход работы. Расписали план по пунктам, твердый график наметили. Наказ такой давался: при любой ситуации не нарушать технологии уборки. Действовать оперативно, понадобится—выходить по рации на связь с отделением, с диспетчером на центральной усадьбе. Помнить каждому свое рабочее место, как помнит его солдат в строю. Организация и дисциплина — вот что поможет добиться успеха.

... Путь Григория Асеева лежит на дальнюю загонку, где укладывают хлеб в валки Виктор Медников и Анатолий Коровин. Августовский день переваляв за вторую половину. Степь живет гулом моторов, дышат запахом хлеба. Комбайны идут, оставляя за собой ровные линии валков, отчего поле кажется похожим на лист ученической тетради. В самом деле, у молодого комбайнера комсомольца Анатолия Коровина такое ощущение, будто он сдает самый главный экзамен. Но рядом — коммунист, опытный механизатор Виктор Медников. Он внимательно следит за действиями своего подшефного, чуть что—тотчас остановится, даст совет, покажет практически. Первая радость была у Анатолия, когда он выполнил норму, вторая — когда сделал полторы, теперь все свое старание он прикладывает, чтобы дать две нормы за смену, как это получается у Медникова.

Завидев автозаправщик, комбайнеры остановили машины. Долить в баки горючего не мешает—решили до ночи работать.

— Как идут дела? — спрашивает Григорий.

— Сработались, — отвечает Медников, — Будет толк из парня.

И снова заправщик Асеева катит по полевым дорогам. Короткая остановка у загонки Михаила Трофимова. Михаил, как всегда, молчалив, сосредоточен. В работе упрям, вцепится в баранку своего СК-4 — часами спины не разгибает. Подбирает валок аккуратно, колос до зернышка вымолачивает. На таких хозяйство держится: самостоятельных, работящих.

По соседству, за лесополосой, комбайны братьев Александра и Николая Пономаревых. В одной загонке работают, все делают поровну. Механизаторы тоже смекалистые, в передовиках постоянно ходят. Опыта им не занимать, нормы для них—не предел, и им особенно интересно, как другие с обмолотом управляются, хотя бы тот Михаил Трофимов.

— Трофимов пятнадцатый бункер выдал, — спешит ввести братьев в курс дела Асеев.

Александр и Николай многозначительно переглядываются и торопятся занять места за штурвалами. С утра они замешкались с подборкой — роса подвела — теперь спешат наверстать упущенное...

Наконец, и у Григория выдалось свободное время. Поставил он свой заправщик на гребне невысокого увала, сел рядом на землю. Поля уходили до самого горизонта. С площади, более трех тысяч гектаров надо убрать зерновые. На вчерашний день хлеб был убран с 1428 гектаров. Да вот погода... Опять собрался-таки дождь. Тяжелые капли припустили валом. Неизвестно откуда, из завесы дождя, вынырнул агроном отделения Анатолий Филиппович Черемисин. Укрылись с ним вместе. Гроза быстро пронеслась, но ветер разлохматил валки, дождь пропитал их влагой. А выглянуло солнце через два часа — обсушило живвье. Никто из механизаторов не покинул свой агрегат за это время. Терпеливо дожидались той минуты, когда можно будет продолжить обмолот. По знаку агронома Черемисина, то и дело прощупывающего руками колосья, комбайны двинулись разом. Уборка хлеба продолжалась.

Только к вечеру, доправив машины, оставшиеся работать в ночь, вернулся Григорий Асеев в Пономарево. Проезжая мимо тока, привлеченный ярким электрическим светом, остановился. Горбатые вороха янтарной пшеницы протянулись на десятки метров. Рабочие второй смены лопатили зерно, накидывая его на транспортеры. В стороне глухо урчали механизмы мехтока, и бессменный его машинист Дмитрий Матвеевич Бочаров так же, как и рано утром, находился у пультов управления. Удивительно, когда только отдыхает этот человек?

На автовесы вкатился тяжелогруженный ЗИЛ с прицепом, за ним — другой. В кузовах, прикрытых палатками, горкой насыпано очищенное зерно, это—на элеватор. Григорий вспомнил, как провожали первую машину. Тогда механизаторы, освободившиеся из первой смены, не пошли домой, а завернули прямо к току. Когда голубой грузовик прошел через весы и покатил за околицу в сторону Усть-Калманки, долго смотрели ему вслед и радостно улыбались. «Хлеб пошел!».

Позднее было короткое собрание рабочих отделения, на котором обсудили инициативу коллективов совхоза имени XXIV партсъезда и колхоза «Россия». Постановили: инициативу поддержать, отправить на элеватор не 24.210 центнеров хлеба, что положено по плану, а 28.427 центнеров. Рассчитали обязательство точно. С тех пор отгрузили пономаревцы в закрома государства 14.436 центнеров зерна. Коллектив отделения — за большой хлеб первого года новой пятилетки.

Ю. ПЕШКОВ.
Усть-Калманский район.

ВЧЕРА

● **АЛТАЙСКИЙ ЗАВОД ТРАКТОРНОГО ЭЛЕКТРООБОРУДОВАНИЯ ДОСРОЧНО ЗАВЕРШИЛ ПЛАН АВГУСТА**

по выпуску и реализации промышленной продукции. Задание восьми месяцев выполнено 25 августа. Дополнительно выдано различных изделий на 500 тысяч рублей.

Н. МАРКОВ.
корр. «Алтайской правды».

● **КУЧУКСКИЙ СУЛЬФАТНЫЙ КОМБИНАТ ЗАВЕРШИЛ ПЛАН ВОСЬМИ МЕСЯЦЕВ**

по реализации продукции, восьмимесячная программа ее валового производства была выполнена еще 19 августа.

М. ШИШКИН.
Благовещенский район.

ВЧЕРА

● **СОФИЯ, НА ДИМИТРОВГРАДСКОМ ХИМИЧЕСКОМ КОМБИНАТЕ НАЧАЛОСЬ ПРОИЗВОДСТВО НОВОГО ПРОДУКТА ИЗ СУЛЬФАМИНОВОЙ КИСЛОТЫ.**

Комбинат будет полностью удовлетворять потребности страны в этом виде химической продукции, а также поставлять ее на внешний рынок.

(ТАСС).

ПО СУЩЕСТВУ И ФОРМАЛЬНО

Вовремя и без потерь убрать урожай — этой большой и ответственной задаче сейчас подчинена вся деятельность партийного комитета совхоза «Хлеборобный». На решающие участки жатвы посланы коммунисты. Массово-политическая работа среди тружеников ведется по четко продуманному плану, действенную политическую агитацию в борьбе за хлеб развернула в горячие страдные дни и партийная организация Быстроистокского свиносовхоза. И это одна из существенных причин того, что в обоих хозяйствах уборочные дела идут хорошо — они удерживают в районе первенство по обмолоту зерна и хлебозаготовкам.

Совсем другая картина в совхозе «Заречный». Здесь если массово-политическая работа в поле и проводится, то настолько упрощенно и формально, что почти не дает никакого эффекта. Не в полную силу используются моральные формы поощрения. Красный флаг, прославляющий победителей соревнования, поднимается от случая к случаю. Во второй бригаде установили стенд «Честь и слава передовикам урожая», но он также нередко пустует.

Не лучше положение и в третьей бригаде совхоза «Приобский». По условиям соревнования каждому перевыполнившему сменную норму решено вручать красный флажок, пятидневные задания — переходящий вымпел. Но ничего этого не делается. Плохо организовано и культурно-бытовое обслуживание хлеборобов. Слабо работают политинформаторы и агитаторы.

Или взять, к примеру, совхоз «Новопокровский». Полевые станы здесь находятся в запущенном состоянии. В агитпункте третьей бригады не найдешь ни одного свежего номера газеты. Наглядная агитация не оформлена. «Боевые листки», «молнии» не выпускаются.

Не заботятся в этих хозяйствах о хорошем настроении хлеборобов, не создают благоприятных условий для их труда и отдыха.

Т. АРТАМОНОВ.
Быстроистокский район.

СЛОВУ ВЕРНЫ

(Окончание. Начало на 1-й стр.)

Вопрос: Ваш коллектив решил довести в этом году продажу мяса государству до десяти тысяч центнеров, что почти на три с половиной тысячи больше плана. Как выполняется это обязательство?

И. Я. Шумаков: Партийный комитет и правление колхоза считают, что наши животноводы делают все возможное. С радостью могу сообщить, что на днях **колхоз завершил выполнение годового плана продажи мяса.** Предусматривалось продать 6.600 центнеров, а сдано уже 6.750 центнеров. Причем четыре тысячи мы сдали свининой. Замечательно трудятся свиноводы под руководством зоотехника Вениамина Григорьевича Бобровского. Среднесуточные привесы животных на откорме превышали четыреста граммов. Средний сдаточный вес их равняется ста двадцати килограммам, кондиции высокие.

Крупный рогатый скот мы сдавали в первом полугодии. И тоже на девяносто семь процентов высшей упитанностью. Средний живой вес сданного молодняка—четыре с лишним центнера. Сейчас коллективы наших мясных цехов готовят к сдаче стада с таким расчетом, чтобы уже в октябре выполнить социалистические обязательства. В частности, на откорме находится триста с лишним голов молодняка крупного рогатого скота. Средний живой вес их в октябре превысит четыре центнера, и это поголовье можно будет отправить на мясокомбинат.

К тому же времени будут сняты с откорма 1.200 свиней. А это тоже — без малого полторы тысячи центнеров. Кроме того, будем сдавать баранину и мясо птицы.

Короче говоря, накануне пятьдесят четвертой годовщины Великой Октябрьской социалистической революции наши животноводы, безусловно, выполнят свои обязательства по продаже мяса.

Вопрос: Что можете сказать о работе молочного цеха и других участков многоотраслевого животноводства колхоза?

И. Я. Шумаков: Производство и продажа государству молочной продукции — самый напряженный участок животноводства. По плану нам предстоит продать девятнадцать с половиной тысяч центнеров молока. Сейчас его сдано пока 18.700. Рассчитываем, что годовой план будет выполнен к пятому сентября. А за оставшееся до конца года время колхоз сможет продать еще две с половиной тысячи центнеров молока и таким образом выполнить социалистические обязательства.

Что же касается других участков животноводства, то по **продаже шерсти государству колхоз уже выполнил обязательства: вместо двухсот шестидесяти центнеров по плану ее продано 289. Это на 24 центнера больше, чем предусматривалось обязательствами.**

Выполнены также обязательства по продаже яиц государству.

Считаю необходимым сказать хотя бы несколько слов о наших замечательных животноводах. Среди свинарок всеобщее уважение за свой самоотверженный труд снискала Татьяна Ивановна Репина. Замечательных результатов добиваются доярки Екатерина Кваскова, Нина Чесновская, Екатерина Останина и многие другие. Безупречно работают чабаны Филипп Никитович Курьянов, Семен Иванович Давыдушин, Сергей Кириллович Заблов. Птицеферма своими успехами во многом обязана лучшей птичнице Наталье Фроловне Жабиной.

Вопрос: Уж коль речь идет о животноводстве, то не сможете ли хотя бы коротко рассказать о ближайшей перспективе этой важной отрасли вашего колхоза?

И. Я. Шумаков: На развитие животноводства решающим образом влияют кормовая база и наличие животноводческих помещений. **Наши кормозаготовители перевыполнили годовой план заготовки сена на пять тысяч центнеров.** Теперь уже ясно, что засыплем потребное количество фуража — 55.000 центнеров—и заложим 17.000 тонн силоса. **Приготовлено также необходимое количество сенажа.**

О животноводческих помещениях. Сейчас у нас их пока достаточно. Но в перспективе большой рост животноводства и перевод его на промышленную основу. Поэтому сейчас развернулось строительство двух комплексов — на 1.100 коров и на 12.000 свиней. На первом из них уже заложен фундамент и устанавливаются фермы, заканчивается строительство санпропускника; на втором — завершены планировочные работы. В 1972 году строительные работы на том и другом комплексах закончатся и начнется монтаж оборудования.

ОДИН ГОД

ВЧЕРАШНИЕ И ЗАВТРАШНИЕ ЗАБОТЫ

Прошло немногим более года с тех пор, как районные производственные управления преобразованы в управления сельского хозяйства райисполкомов. От этого выиграли те и другие. Исполкомы, имея свой аппарат по руководству сельским хозяйством, могут теперь активнее вмешиваться в производство, оперативнее устранять недостатки, решать узловые проблемы, брать под контроль социальное развитие сельских коллективов, предметнее вникать в дела колхозов и совхозов, квалифицированнее руководить каждой отраслью.

Управления, как районные органы руководства сельским хозяйством, выступают сейчас от имени исполнительных комитетов райсоветов, поэтому обрели больше веса. Авторитет их поднялся и благодаря тому, что начальники управлений избираются одновременно заместителями председателей райисполкомов.

Работая в контакте с управлением, опираясь на него, исполком поставил на очередь дня немало важных вопросов развития сельского хозяйства района. В этой пятилетке у нас намечено увеличить производство говядины на 15 процентов. А между тем в организации откорма крупного рогатого скота есть пробелы. Правда, совхозы «Алейский», «Слава», колхоз «Правда» сдают молодняк выше средней упитанности. Но отдельные хозяйства не добились еще хороших результатов.

Райисполком направил группу алейских животноводов во главе с главным зоотехником управления И. А. Дедовпом за опытом в Панкрушихинский район, который славится в крае успехами в организации интенсивного выращивания и откорма молодняка крупного рогатого скота. После возвращения делегации был проведен семинар со скотниками, занятыми на откорме, и зоотехниками хозяйств. Он положил начало большому делу. По примеру панкрушихинцев наши животноводы решили добиться среднесуточных привесов молодняка: со дня рождения — 600 граммов, а в последние два месяца — 900—1000 граммов, обеспечить средний сдаточный вес одной головы крупного рогатого скота 400 килограммов.

Предпринимаются меры для подъема урожайности всех культур. Если в седьмой пятилетке свеклы мы собирали 56 центнеров с гектара, то в прошлой — 126, многолетних трав взяли больше с каждого гектара на два центнера. Прибавка урожая зерновых составила 4,4 центнера. Среднегодовая урожайность зеленой массы кукурузы выросла почти вдвое. Это неплохие результаты. Но попрежнему ключевой проблемой сельского хозяйства района остается увеличение производства зерна и создание прочной кормовой базы для общественного стада.

Райисполком стремится всемерно ускорить внедрение более рациональной структуры посевных площадей, севооборотов с короткой ротацией. Разработан на пятилетку целый комплекс организационно-хозяйственных и агротехнических мероприятий. В ближайшее время создается представительная комиссия, которая обследует сельскохозяйственные угодья района и земли, подверженные эрозии, составит проектно-сметную документацию на все виды работ по улучшению пастбищ и подъему плодородия земли. Под руководством специалистов управления все хозяйства наметили общинную программу борьбы за урожайность, составили обоснованные планы внедрения новой техники и передовой технологии, прогрессивных методов заготовки и приготовления кормов.

Решается проблема комплексной механизации ферм. Хотя проекты многих скотных дворов отстают от требований дня, к концу пятилетки будут полностью механизированы все без исключения МТФ свино- и птицефермы.

Анализируя итоги прошлой пятилетки, мы обнаружили недочеты в техническом обслуживании, эксплуатации и хранении машин. Инженерная служба поправляет положение. Теперь уже можно говорить, как выполняются намеченные исполкомом и управлением мероприятия. В большинстве хозяйств района внедрена прогрессивная форма технического обслуживания. Ею занимаются специализированные звенья мастеров-наладчиков. В результате повысилась сезонная выработка на тракторе, сократились простои, расход запчастей. Построено и оборудовано десять стационарных пунктов технического обслуживания, 21 теплый гараж для тракторов. И экономический эффект есть. Например, в колхозе «Новая жизнь», где уже три года как работающие трактора стоят зимой в теплом помещении, не было надобности заменять ни одного коленчатого вала, пускового двигателя. Тогда как в хозяйствах, где тракторы стоят на открытых площадках, эти детали меняют десятками.

Постановление райисполкома, принятое в январе этого года, обязывает хозяйства и дальше улучшать использование техники. Планируется, в частности, создать в течение пятилетки несколько специализированных мастерских «Сельхозтехники» по капитальному ремонту тракторов и зерновых комбайнов, так как иным колхозам не под силу ремонтировать такие сложные сельхозмашины, как Т-4, ДТ-54, СКД-5, СК-4.

Ждут своего решения и вопросы диспетчеризации службы управления, качества ремонта тракторов, зерновых комбайнов. Пора ломать такую практику, когда ремонтируются сельхозмашины перед самым выходом в поле, с большой спешкой и нервозностью.

Встает и еще одна большая и ответственная задача. С января этого года все совхозы перешли на полный хозрасчет. И сразу стало очевидно, что экономическая работа в районе оставляет желать лучшего. И причина не только в частой сменяемости экономистов — отдельные руководители и большинство специалистов хозяйств не придавали ей значения. Мало занимались повышением экономической грамотности тружеников села, плохо искали пути повышения эффективности производства. Экономические советы в большинстве колхозов и совхозов числились лишь на бумаге, никакого влияния на развитие экономики не оказывали. Себестоимость продукции не снижалась, а росла. Особенно слабо велась борьба за снижение прямых затрат и накладных расходов в животноводстве.

Районный Совет не могло не обеспокоить это. Он проанализировал, почему в хозяйствах ухудшаются экономические показатели, выявил слабые места в экономической работе. Вопрос о слагаемых хозрасчета и состоянии экономической работы в колхозах и совхозах был детально обсужден на исполкоме. Управление разработало конкретные мероприятия и рекомендации, приняло меры, чтобы укрепить хозяйства кадрами экономистов.

УПРАВЛЕНИЕ ОТЧИТЫВАЕТСЯ

За год работы в районе сделано немало. И все же надо признаться: определенное время после реорганизации действовала сила инерции. Исполком не в полную меру пользовался своими организационно-хозяйственными и контрольными функциями, не умел сосредоточить свой новый отдел на решении ключевых проблем, робко требовал с него, не поднимал самостоятельности.

Точнее определить компетенции и полномочия управления, функции самого райисполкома в руководстве сельским хозяйством помогло нам постановление ЦК КПСС (март 1971 года) «О мерах по дальнейшему улучшению работы районных и городских Советов». В нем прямо сказано: **«Районные Советы и их исполкомы должны активно участвовать в разработке планов развития сельскохозяйственного производства, обеспечить контроль за деятельностью колхозов и совхозов и других сельскохозяйственных предприятий по выполнению ими планов и сверхплановых заданий по продаже зерна, мяса, молока и других сельскохозяйственных продуктов».** И дальше: **«Районные Советы обязаны вести решительную борьбу с бесхозяйственностью и расточительством в использовании земли, государственных и колхозных средств».**

Отмеченные в постановлении ЦК КПСС недостатки в работе местных Советов в равной степени относятся и к нам. Мы тоже не до конца сумели направить деятельность всех колхозов и совхозов на более полное использование резервов для увеличения производства и продажи государству продукции полеводства и животноводства, снижения ее себестоимости, повышения производительности труда.

Во исполнение решения партии были составлены конкретные мероприятия, направленные на улучшение руководства сельским хозяйством. Одним из них явилось проведение сессии районного Совета, на которую впервые за многие годы был вынесен отчет сельхозуправления. Готовились мы к ней долго и основательно. И не зря: разговор произошел откровенный, по-партийному принципиальный, и он пошел на пользу делу. Доклад и выступления давали полную, самокритичную и объективную картину того, как управление справляется с возложенными на него обязанностями, насколько умело руководит райисполком своим новым органом.

На сессии со всей остротой встал вопрос о роли специалистов. Бывая в хозяйствах, они по-прежнему не оставляли заметного следа. Приедут в колхоз или совхоз, возмутятся недостатками и не удосужатся потом даже проверить, что же сделано по их замечаниям. На низком уровне находилась опытническая работа. Специалисты управления слабо опирались на специалистов хозяйств. Были недостатки в работе с кадрами. Наблюдалась большая текучесть их. Так, за сравнительно короткий период из 265 специалистов за пределы района уехало 119. Особенно плохо приживались они в совхозах «Дружба», «Осколковский», колхозе «Победа». И причина крылась, к сожалению, в невнимательности к ним местных органов власти и руководителей хозяйств, а также и в том, что многие из них постоянно отрывались от непосредственных дел, вынуждены были выступать в роли экспедиторов, толкачей-хозяйственников.

Сессия нацелила специалистов на то, чтобы они больше занимались опытнической работой, чаще бывали на местах, решали перспективные вопросы развития производства. Только так и можно рассчитывать на успех предпринятого преобразования.

На сессии шла речь и о том, что все неполадки и недостатки в ведении сельского хозяйства района можно ликвидировать скорее, если специалисты управления и хозяйств будут опираться на сельские Советы, которые обязаны, как указывает постановление ЦК КПСС, помогать хозяйствам лучше «вести дело, распространять передовой опыт, ставить на очередь дня и решать вопросы борьбы с эрозией почв, улучшения санитарного состояния ферм, условий труда и производственного быта животноводов и механизаторов, осуществлять контроль за тем, как колхозы и совхозы заботятся об охране и лучшем использовании земли, техники, кормов, следить, как хозяйства выполняют планы и обязательства перед государством по производству и продаже продукции».

Та, памятная сессия, которая проходила в апреле, повернула в нужное русло деловые отношения исполкома и его управления. Его животноводческий, агрономический, плановый, инженерный отделы теперь больше занимаются перспективными вопросами развития сельского хозяйства района. И планы работы составляют перспективные. Регулярно, два раза в месяц, анализируем мы деятельность специалистов всех отделов. Вошли в практику после той сессии отчеты управления.

Сейчас перед всеми Советами района, райисполкомом и его управлением сельского хозяйства стоит задача — организованно и без потерь провести уборку урожая и заготовку сельхозпродуктов. Район наш огромный. Только зерновыми засеяно больше 140 тысяч гектаров. Все силы направлены на то, чтобы организовать четкую расстановку людей, высоко производительную работу уборочной техники, максимальное использование всех наличных транспортных средств, успешно справиться с обязательствами по продаже хлеба государству.

Страда в полном разгаре. Сжато 77 тысяч гектаров зерновых. Обмолочены — 45 тысяч гектаров. Августовский график по уборке и хлебосдаче перевыполнен.

И. БАТЮК,
председатель Алейского райисполкома.
В. ЧЕРНОВ,
заместитель председателя, начальник управления сельского хозяйства.

СОВЕТЫ ЗА РАБОТОЙ

На пастбище колхоза «Россия». Фото В. Духанина.

СЛУЖБА НАСТРОЕНИЯ

ИЗДАВНА не любит хлебороб хвалиться урожаем, пока он не в закромах. Вот и в Алтайском районе собирают в среднем по 18 центнеров с гектара, а говорят об этом сдержанно: «Есть хлеб. Нам бы еще — погоду».

А погода, как назло, часто стоит переменчивая. Забывая об отдыхе, трудятся люди, чтобы не пропала даром ни одна погожая минута, ни один выращенный колос. И в этих условиях работа поваров, продавцов, членов агитбригады, словом, всех, кто призван позаботиться о быте и отдыхе хлеборобов в поле, становится настоящей службой настроения.

Не просто накормить — а посытнее, повкуснее, с приветливой улыбкой, с «домашнинкой». И повар второго отделения совхоза «Мичуринец» Мария Васильевна Орлова спешит поставить компот в родник, чтоб остудился — механизаторы такой любят; проверяет, есть ли на столах перец, свежая горчица.

Не просто нарисовать на комбайне звездочку, но найти для героя дня добрые слова поздравления, порадоваться вместе за успех, сделать так, чтобы о нем узнали в хозяйстве. Так и поступает Раиса Алексеевна Локтева, заведующая Россошинским клубом. Мы приехали в село утром, а в конторе, на току, на бортах проезжающих машин уже белела молния: «Вчера комбайнер колхоза «Восток» Александр Сазонов скосил 200 га пшеницы. Привет героям жатвы».

Свой рабочий день заведующая клубом начинает с посещения производственных участков, а потому положение дел в колхозе знает, пожалуй, не хуже хозяйственников. Вместе с комсомольцами выпускает молнии, боевые листки, ездит на поля с агитбригадой.

КОМБАЙНЕР проводит в поле трудный день — с рассвета и дотемна. Долг работников культуры и быта — облегчить для него этот день. И, наверное, нет смысла ломать копья в долгих спорах о том, что лучше: доставлять ли обед прямо к комбайну или собирать механизаторов на тридцать—сорок минут к столовой; оборудовать на полевом стане комнату, где люди смогли бы отдохнуть, или отвозить их ночевать домой. В каждом из хозяйств должны решать это по-своему, с учетом конкретных обстоятельств. Одно лишь важно: чтобы из возможных вариантов выбирался лучший, чтобы люди получили максимум удобств. Вот только, к сожалению, толкуется этот самый «максимум» иногда слишком уж вольно. Судите сами. Анастасия Васильевна Михаличенко и Татьяна Михайловна Фионова, повара третьего отделения совхоза «Мичуринец» (к слову, обе они занесены за отличное обслуживание хлеборобов на районную Доску почета), не только обед, но и ужин доставляют прямо к агрегатам; не сочтут за труд приготовить для двух трактористов, что допоздна пахали зябь, гуляш, чтобы покормить людей свеженьким и для разнообразия — днем-то котлеты были. А вот в совхозе «Советская Сибирь» людей из первой бригады 3-й фермы в поле кормили только супом, предоставляя им даже о хлебе думать самим.

Мы застали Егора Алексеевича Тарабрина и Михаила Васильевича Попова в минуту отдыха. Лучшие комбайнеры не только совхоза, но и района сидели перед сумками со снедью, прихваченной из дома. Поев щей, которые им привезли поварихи, они заканчивали теперь свой обед всухомятку. И так — изо дня в день.

Секретарь парткома совхоза А. Е. Кабанов объяснил такое положение плохой погодой: не успели развернуться. А вот у главного санитарного врача района В. Г. Зыберовой на этот счет другое мнение: «И в прошлом году в этом хозяйстве не все было продумано с питанием людей в поле. Нынче история повторяется. Я уже не раз говорила на эту тему с руководителями хозяйства, но пока в меню по-прежнему только суп, который готовят в полевой кухне».

НА ПЕРЕДНЕМ крае битвы за хлеб находится не только человек за штурвалом, но и шофер, и тот, кто трудится на току. Как организован их быт?

— Из сумки питаемся, — ответил на мой вопрос заведующий током, он же председатель группы народного контроля 2-й фермы «Советской Сибири» А. М. Юдин. Правда, дальше Арсентий Михайлович объяснил, что никто на это и не жалуется, кроме разве машинистов: женщинам и домой сбегать недолго, шоферы могут где-нибудь в пути перекусить. С этими доводами, может, и можно было бы согласиться, да стояли перед глазами ток первого отделения совхоза «Мичуринец» и столовая на нем — небольшой, простенький домик, перегороженный надвое. Чисто побелены стены, цветы на столах, вкусное и недорогое питание. Мед и варенье к чаю. И ток близко от дома тех, кто здесь работает, и шоферы могут где-нибудь на стане поесть, а вот недостатка в посетителях столовая не испытывает.

Да в той же «Советской Сибири» питание в стационарных столовых организовано нормально. Пусть без меда и варенья, но и разнообразно, и дешево: есть выбор первых, вторых и третьих блюд, всегда несколько гарниров, салат.

Я привожу эти примеры для того только, чтобы еще раз подчеркнуть: в обслуживании хлеборобов нет второстепенных звеньев. Путь хлеба от полосы до элеватора совершается усилиями десятков и сотен людей, и каждый из них в равной мере имеет право на заботу и внимание.

ОДНАКО не пищей единой жив человек за штурвалом. Ему, проводящему дни один на один с полем, интересно знать, как идут дела у соседа и во всем хозяйстве, кто сегодня впереди в соревновании и как сам он — не отстал ли от товарищей. А разве помешает в минутку отдыха хорошая песня, веселая пляска? Вот почему своим рабочим местом в эти дни культпросветработники района считают хлебное поле. Колесит по дорогам агитбригада районного Дома культуры. Участники ее вручают передовикам страды приветственные телеграммы, букеты цветов, исполняют для них любимые песни.

Библиотекарь Макарьевского отделения совхоза «Мичуринец» Галя Попова и заведующая клубом Р. С. Губанова каждый день выпускают «молнии», боевые листки, плакаты, рассказывающие о рубежах хозяйства и района, о тех, кто сегодня впереди. Если надо — не постесняются острым словцом помянуть лентяя, пьяницу. Пользуется успехом в колхозе «Гигант» радиогазета. Такая вот живая стимулирующая соревнование деятельность по праву позволяет причислить и работников культуры к тем, кто борется сегодня за урожай.

Но вот на току колхоза «Гигант» мы заглянули в красный уголок — и увидели захламленную, совершенно пустую комнату. Ни стола, ни стула. Нигде не обнаружилось ни одного графика, который помог бы установить, как идет соревнование, кто добился успеха. Между тем именно в эти дни районная газета в числе передовиков района назвала комбайнера этого колхоза П. Ф. Посысаева, под рубрикой «Гвардейцы уборки» тепло рассказала о другом знатном хлеборобе из «Гиганта» — С. П. Пустовалове. Выходит, есть здесь с кого брать пример, на кого равняться!

РАБОТНИКИ культуры и быта должны заботиться о хлеборобе. Это бесспорно. Но ведь и им, тем, кто о хлеборобе заботится, тоже нужно и внимание, и доброе слово. Я уже писала выше о том, что имена двух лучших поваров из совхоза «Мичуринец» занесены на районную доску почета. Приятно? Очень. А вот часто ли такое случается? На этот вопрос утвердительно не ответишь.

В каждом хозяйстве разработаны условия социалистического соревнования тружеников села, предусмотрены награды победителям. А как учтены в них работники культуры, питания? Только в совхозе «Советская Сибирь» довелось увидеть вывешенные на видном месте условия соревнования, в которых шла речь не только о комбайнерах и шоферах, но и о поварах и культпросветчиках, установлены размеры премии для них. Конечно, случается, в конце уборки и в других хозяйствах отмечают эту категорию работников, но насколько было бы лучше, если бы люди сразу знали, с кем они соревнуются, каковы условия соревнования.

А моральные стимулы? Если о поваре еще, бывает, скажут доброе слово, то уж о культпросветработнике... Это он выпускает «молнии» и боевые листки, придумывает ритуалы чествования передовиков, чтобы потеплее, посердечнее, поздно ночью возвращается с концерта на полевом стане, чтобы пораньше утром его опять встретили — уже на току. А часто ли вам приходилось увидеть его портрет на Доске почета, прочесть «молнию», посвященную его труду? Мне — нет.

ХЛЕБОРОБЫ района обязались засыпать в закрома Родины тысячи центнеров хлеба сверх плана. И сегодня каждый работник сферы обслуживания должен сделать все, чтоб лучше, удобнее работалось человеку в поле. Чтобы иметь право, провожая глазами машину с зерном, сказать: «Наш хлеб».

Г. СОКОЛОВА,
спец. корр. «Алтайской правды».
Алтайский район.

НА СТРОЙКАХ ПЯТИЛЕТКИ

ПЛЮС НОРМАЛЬНОЕ СНАБЖЕНИЕ

Директивами XXIV съезда КПСС по пятилетнему плану развития народного хозяйства нашей страны намечена широкая программа капитального строительства. Особое внимание обращается на улучшение качества строительных работ, своевременный ввод объектов в эксплуатацию. Для обеспечения строек Алтайского края легкими кровельными материалами по постановлению Совета Министров СССР в 1971 году в городе Новоалтайске начато строительство картонно - рубероидного завода. Первая его очередь — производство кровельного картона — должна быть закончена в 1974 году, а в последнем году пятилетки будут сданы в эксплуатацию объекты по производству рубероида. В своей отрасли наше предприятие будет одним из крупнейших в стране. Завод даст стройкам Алтая 50 тысяч тонн кровельного картона, 125 миллионов квадратных метров рубероида, 12 тысяч тонн битумной мастики в год. Для производства такого количества строительных материалов ежегодно потребуется 20,4 тыс. тонн макулатуры, 28,8 тыс. тонн хлопчатобумажного тряпья, 57 тыс. кубических метров древесины, 90 тыс. тонн песка, 30,5 тыс. тонн талька, большое количество битума.

Картонно - рубероидный завод — высокомеханизированное предприятие. Все технологические процессы — от подготовки сырья до получения конечного продукта — механизированы и автоматизированы. В связи с высоким уровнем механизации на таком большом заводе будет занято сравнительно небольшое число работающих — 1.300 человек.

Завод уже строится. Перед генеральным подрядчиком — трестом «Алтайпромстрой» — стоят огромные задачи. Изготовление картона — производство очень водоемкое. Ежесуточно заводу потребуется 17 тысяч кубометров воды. Для обеспечения предприятия промышленной водой в таком количестве запроектировано построить водозабор на Оби, магистральный водовод протяженностью более 12 километров. Кроме этого, вне территории завода надо делать очистные сооружения с выпуском очищенных стоков в Обь, подъездные железные и автомобильные дороги, реконструировать подстанцию и подать электроэнергию на площадку. На самой территории завода предстоит произвести до пуска первой очереди строительно - монтажные работы на 15 миллионов рублей. А ведь надо вести культурное и жилищное строительство.

Объем работ, как видим, велик, однако ход строительства завода в настоящее время вызывает тревогу. За семь месяцев строители должны были выполнить работ на 951 тыс. рублей. Фактически освоено 680 тыс. рублей. Основная причина отставания, прежде всего,—неудовлетворительное обеспечение строительства товарным бетоном, сборным железобетоном, кирпичом.

Строители в состоянии принять и уложить в сутки 100—120 кубометров бетона, практически же они получают его за один день в лучшем случае 40 кубометров. Отчасти сказалось, может быть, то, что наша потребность не была заранее учтена и поставлена в задание Новоалтайскому заводу железобетонных изделий.

Сейчас на строительстве склада волокнистого сырья необходимо смонтировать 90 стропильных ферм. Завод же обещал дать их в августе только 20.

Но дело не только в нехватке материалов. На площадке недостает механизмов. Работало четыре экскаватора — остался один.

Определенные трудности имеются и у дирекции возводимого предприятия. Мы никак не можем решить вопрос о временном теплоснабжении строительства от сдаваемой в этом году в эксплуатацию котельной Алтайского вагоностроительного завода. Сейчас вагоностроительный завод имеет мощности по производству около 60 тонн пара в час. С пуском двух котлов в новой котельной добавится еще 100 тонн пара в час. Потребности же завода в тепле намного меньше. Таким образом, в ближайшие два—три года вагоностроительный завод будет иметь неиспользуемые резервы мощности по производству пара и горячей воды. В то же самое время строящийся в полутора километрах от котельной картонно-рубероидный завод, не имея тепла на период строительства, вынужден будет сооружать временную котельную стоимостью 100 тысяч рублей, а после сдачи завода в эксплуатацию ликвидировать ее. На строительство завода надо всего шесть тонн пара в час, вопрос же снабжения теплом в будущем разрешится иным образом, в связи с созданием вокруг нашего завода нового промышленного узла. Сейчас дело идет к зиме, а на строительство даже временной котельной понадобилось бы несколько месяцев.

Давно необходимо расширить в Новоалтайске строительную базу. Картонно-рубероидный завод строит фактически одно управление—СУ-11 треста «Алтайпромстрой». В этом году на объектах завода надо освоить два миллиона рублей, и освоение это под угрозой срыва. На будущий же год отпускается семь миллионов рублей. Недавно созданному управлению это явно не под силу. В последующие годы на объектах завода и инженерных сетях Новоалтайского промышленного узла, необходимых для пуска картонно-рубероидного завода, строителям нужно будет освоить около сорока миллионов рублей. Есть в городе еще одно управление этого же треста — СУ-10, которое занимается реконструкцией Алтайского вагоностроительного завода. В текущей пятилетке она не завершится. А в 1973—1974 годах намечается строительство мебельной фабрики. Таким образом, за 1973—1975 годы на объектах Новоалтайского промышленного узла необходимо выполнить строительно-монтажные работы на сумму около 100 миллионов рублей. Вполне естественно, что два управления с таким объемом работ не справятся. Очевидно, нужна более крупная строительная организация —трест. Причем надо иметь в виду, что в условиях создавшихся трудностей с кадрами строителей и с обеспеченностью механизмами в короткий срок трест создать нелегко. Чтобы успешно работать в последующие годы, его организацию в Новоалтайске следует начинать уже сейчас или не позже 1972 года, постепенно создавая необходимые условия для укомплектования его строительными кадрами, механизмами, готовя собственную производственную базу треста. Такая мера плюс нормальное обеспечение строящихся объектов материалами и заботливое отношение к кадрам позволят выполнить все объемы работ и в завершающем году пятилетки сдать последнюю очередь картонно-рубероидного завода.

Г. БЕЛОРУКОВ,
директор строящегося Новоалтайского картонно-рубероидного завода.

Обзор писем

ДОРОГИЕ НАШИ ЛЮДИ

Редакционная почта по-прежнему приносит много писем с выражением благодарности медицинским работникам.

— В сентябре прошлого года я получила тяжелую травму и сразу попала на операционный стол больницы Кучукского сульфатного комбината, — пишет Н. П. Котенок из Родинского района. — Заведующий хирургическим отделением А. Т. Винокуров в течение пяти часов оперировал меня и сделал почти невозможное: я осталась жить.

Теперь я снова дома. Работаю. За это возвращение благодарю Анатолия Трофимовича не только я, но и мои маленькие дети. Пусть о работе хирурга, его мастерстве, добросердечном отношении узнают друзья, знакомые, товарищи по работе.

Настоящий врач всегда в творческом поиске. И если на его пути встают непредвиденные препятствия, он делает все, чтобы преодолеть их. Иногда лечение затягивается на продолжительное время. И часто врач выходит из единоборства с болезнью победителем.

Много пришлось пережить родителям девятилетней Светланы, которая заболела в одиннадцатимесячном возрасте. На протяжении девяти лет руки врачей поднимали девочку на ноги. И подняли!

Родители - барнаульцы А. П. и К. Д. Шевченко горячо благодарят хирурга краевой больницы **Ю. П. Гасана и Н. А. Смирнову, медиков Барнаульского костно-туберкулезного санатория,** которые проявили о их дочери настоящую человеческую заботу, в трудную минуту находили утешительное слово, вселяли веру в выздоровление.

— Более трех лет лечилась в костно-туберкулезном санатории Барнаула моя дочь Вера. Сейчас она здорова, учится в Семипалатинском геологоразведочном техникуме, — сообщает нам из Рубцовска А. М. Банникова. **— Своей радостью и я, и моя дочь обязаны медицинским работникам санатория. Низкий поклон им за это.**

С теплотой пишет о лечащем враче пенсионерка из Барнаула А. Н. Херитонова. Ее слово обращено к врачу из горбольницы Е. Н. Митяшиной. Искренние пожелания успехов коллективу работников первого отделения краевой больницы, особенно детскому врачу З. И. Климовой, шлет из Калманского района И. Землякова. Работники Большеагачского откормпункта Семипалатинской области Н. Зубарев, И. Кошевятов, И. Скоков и другие (письмо подписали 6 человек) благодарят медиков зерносовхоза им. Калинина Угловского района, которые своевременно помогли их товарищу. Очень доволен медицинским обслуживанием на курорте Белокуриха отдыхающий Л. Скорняков. Пенсионер Бердышев из Барнаула говорит спасибо терапевту второй поликлиники Е. Д. Боженовой. Письмо со словами благодарности врачу первой поликлиники В. А. Буберевой прислала в «Алтайскую правду» жительница Барнаула Н. И. Егорова.

Н. ЩЕРБАКОВА.

ЖУРНАЛ «ПАРТИЙНАЯ ЖИЗНЬ» № 17

Вышел из печати семнадцатый номер журнала ЦК КПСС «Партийная жизнь». В нем опубликовано постановление ЦК КПСС «О работе по повышению эффективности производства на предприятиях автомобильной и химической промышленности Горьковской области в свете решений XXIV съезда КПСС». Напечатаны статьи «Больше хлеба государству!», «Партийный контроль в учреждениях и ведомствах».

Вопросам руководства хозяйством, организационно - партийной и идеологической работы посвящены статьи секретаря ЦК КП Белоруссии В. Мицкевича «Животноводство Белоруссии в девятой пятилетке», заведующего сектором Отдела пропаганды ЦК КПСС М. Габдулина «Политическую учебу кадров — на уровень новых задач», А. Белякова, И. Швеца «Совершенствовать практику проведения партийных собраний», корреспонденции В. Горлова «Внедряя передовые методы строительства», К. Нымма «Передовики производства — опора парторганизации».

В номере публикуются информация о жизни местных партийных организаций, письма читателей и другие материалы.

С разных меридианов

НОВЫЕ ЗАДАЧИ

УЛАН-БАТОР. (ТАСС). ЦК МНРП и Совет Министров МНР приняли постановление «О мерах дальнейшего развития общеобразовательных школ и улучшения качества обучения». В принятом документе отмечается, что создание единой системы народного образования в стране — один из крупных успехов монгольского народа в ходе социалистического строительства.

Перед органами народного образования поставлена задача — разработать новую программу обучения и начать ее практическое осуществление с 1972—73 учебного года. По новой программе срок обучения в начальных классах определен в 3 года, в неполной средней школе — 8 лет и средней — 10 лет.

ЦК МНРП и Совет Министров МНР наметили ряд конкретных мер по совершенствованию форм и методов обучения в школе.

К ПОЛОЖЕНИЮ В ЧАДЕ

ЯУНДЕ. (ТАСС). В принятой здесь передаче радио Форт-Лами говорится, что положение в Чаде после неудачной попытки государственного переворота быстро нормализуется. В столице, занятой верными президенту Томбалбаю силами безопасности, спокойно.

Выступая по радио Форт-Лами, президент Чада Франсуа Томбалбай заявил, что начавшийся было путч подавлен. Он отметил, что заговор был направлен лично против него самого. Томбалбай подтвердил, что руководитель заговора Ахмед Абдалла покончил жизнь самоубийством.

ОДОБРЕН ПРОЕКТ КОНСТИТУЦИИ ФАР

КАИР, 30 августа. (ТАСС). Кабинет министров ОАР, заседание которого проходило под председательством президента А. Садата, одобрил проект конституции Федерации арабских республик (ФАР) в составе Ливии, Сирии и Объединенной Арабской Республики.

Как сообщает агентство МЕН, проект конституции ФАР был также одобрен на состоявшемся вчера заседании Центрального Комитета Арабского социалистического союза ОАР.

● ПОЛЬША. На шесть месяцев раньше срока сдана в эксплуатацию первая очередь медеплавильного комбината в Глогуве (Зеленогурское воеводство). Уже в этом году страна получит 40 тысяч тонн электролитической меди. Это будет одно из крупнейших в Европе медеплавильных предприятий.

На снимке: идет первая плавка.

Фото ЦАФ—ТАСС.

Р. НИКСОН О ПРОЕКТЕ СОГЛАШЕНИЯ ПО ЗАПАДНОМУ БЕРЛИНУ

ВАШИНГТОН. (ТАСС). Представитель Белого дома по вопросам печати Р. Зиглер сообщил журналистам, что президент США Р. Никсон охарактеризовал проект четырехстороннего соглашения по Западному Берлину как «значительный фактор в деле ослабления международной напряженности».

СОВЕТСКИЙ СОЮЗ— ГЛАВНАЯ СИЛА В БОРЬБЕ ЗА МИР

ЗАПАДНЫЙ БЕРЛИН. (ТАСС). Согласие по проблемам Западного Берлина, достигнутое послами четырех держав, вызывает чувство удовлетворения и одобрения во всем мире, у всех, кто заинтересован в разрядке напряженности и обеспечении взаимопонимания, пишет газета «Ди вархайт» — орган Социалистической единой партии Западного Берлина.

В статье «Реальные перспективы мира и безопасности» газета отмечает тот факт, что и в вопросах, касающихся интересов Западного Берлина и его населения, Советский Союз вновь выступил как главная сила в борьбе за мир и безопасность.

Вместе с ГДР и другими социалистическими странами Советский Союз всегда придавал особое значение вопросам европейской безопасности, ибо от этих вопросов в чрезвычайной степени зависит упрочение мира во всем мире.

«Ди вархайт» напоминает, что на XXIV съезде КПСС была принята программа обеспечения европейского мира, в которую включено также урегулирование проблемы Западного Берлина. Эта программа открывает широкие перспективы создания действенной системы безопасности на нашем континенте, подчеркивает газета.

ЗА СЧЕТ НАРОДА

НЬЮ-ЙОРК. (ТАСС). «Замораживание заработной платы направлено против трудящихся и их семей. Почему мы должны расплачиваться за просчеты правительства в экономике США? До каких пор будут оставаться без ответа наши петиции в Вашингтон с требованием прекратить кровопролитие в Юго-Восточной Азии? Такое письмо, резко осуждающее новые антинародные меры правительства Никсона, прислала в газету «Нью-Йорк пост» читательница Кристина Блэквуд.

Последние мероприятия правительства Никсона в области экономики не затрагивают интересы крупных монополий и лишь подчеркивают тот факт, что американский народ не является хозяином своей страны.

Хозяева США — 200 ведущих корпораций, пишет в газете «Чикаго сан-таймс» профессор Рузвельтовского университета Ричард Рубинштейн. «Мы должны твердо заявить: никаких пожертвований в пользу корпораций типа «Дженерал моторс», никакого сотрудничества с экономической политикой правительства!» — заявляет профессор.

«Предлагаемая президентом Никсоном экономическая программа — дальнейшее свидетельство того, что правительство по-прежнему считает войну в Индокитае более важной, чем улучшение благосостояния народа. Президент хочет заставить нас поверить в то, что при миллиардных расходах на войну можно приостановить инфляцию путем замораживания заработной платы трудящихся», — пишет в «Чикаго сан-таймс» Харрел Нейлор.

«Вновь рабочие и бедняки вынуждены оплачивать военные авантюры правительства» — так комментирует Нейлор «чрезвычайные» экономические меры президента Никсона.

МАДРИД: В ОЖИДАНИИ ПЕРЕМЕН

МАДРИД ПРЕДСТАВЛЯЕТ собой как бы два совершенно разных города. Центр—это его древнее ядро. Все дороги некогда могущественной колониальной империи вели к Пуэрта дель Соль—Воротам Солнца. Оттуда до сих пор идет отсчет расстояний во все концы страны. В память об Испании далеких времен с ее жестокой инквизицией здесь недалеко от площади Пласа Майор и поныне сохранилось место, где некогда сжигали «еретиков». Одной из достопримечательностей старого Мадрида является королевский дворец с богатейшими росписями, картинами и скульптурами знаменитых мастеров, прекрасными старинными гобеленами, библиотекой, оружейной палатой. В центре города расположен и знаменитый музей Прадо, где выставлены прекрасные творения Гойи, Веласкеса, Мурильо, Греко, мастеров итальянского Возрождения, фламандской школы.

В центральной части города обосновалось также много банков, страховых компаний, официальных учреждений. Здесь же облюбовали себе место бесчисленные торговые предприятия и филиалы могущественных иностранных монополий. Надо сказать, что иностранный капитал нашел в Испании благодатную почву. Особенно широким потоком течет он из-за океана. По капиталовложениям США занимают в стране первое место, по товарообороту — тоже первое. В торговле с ними Испания имеет огромный дефицит, который только в прошлом году составил 560 миллионов долларов.

Недалеко от Площади Испании, на одной из улиц, выходящих к королевскому дворцу, разместилась штаб-квартира единственной в стране легально действующей политической партии Национальное движение. Эта партия — одна из главных оплотов франкизма. В нее вошли «синерубашечники» — испанские фалангисты. Они и сейчас составляют основу Национального движения и претендуют на особое положение в нем.

В последнее время старую фалангистскую гвардию сильно потеснила влиятельная религиозная католическая организация «Опус деи». Ее представители заняли ряд министерских постов. Они все больше проникают в официальные и частные учреждения и организации. Поэтому силы, входящие в Национальное движение, прежде всего фалангисты, ищут возможности для восстановления своих былых позиций. В этих целях они пытаются привлечь на свою сторону более широкие круги общественности.

В Мадриде насчитывается 232 церкви, 14 церквей строится, 58 намечается построить. Католическая церковь оказывает огромное влияние на всю жизнь страны. Когда-то вместе с армией и фалангой она была надежной опорой Франко. Но времена меняются. Из столпа режима она все более превращается в оппозиционную силу. Понимая, что режим Франко изжил себя, что он становится все менее популярным, церковь правильно считает, что дальнейшая открытая поддержка этого режима может привести к изоляции ее от католических масс. Именно поэтому многие церковнослужители выступают теперь за перемены, требуют демократизации страны.

Мадридский университет, как и другие университеты страны, стал в последние годы предметом особой озабоченности официальных властей. В стенах его происходят волнения, забастовки. Печать нередко сообщает о столкновениях студентов с полицией, арестах. Года два назад в университеты были введены силы «общественного порядка», то есть полиция. Но положение от этого не изменилось. Волнения продолжаются. Студенты требуют демократизации высшей школы, упразднения средневековых порядков, сохранившихся еще в университетах, коренного пересмотра учебных программ. Они выступают и за демократизацию всей жизни страны. Накал борьбы особенно возрос с конца прошлого года. Судебный процесс над 16 басками в военном трибунале Бургоса еще больше взбудоражил студенческую молодежь, широкие круги испанского общества.

Мадрид — одно из главных мест паломничества иностранных туристов, приезжающих в Испанию. Магазины и лавки полны всевозможных сувениров. В центре города буквально на каждом шагу вы увидите тысячи безделушек, предназначенных для любителей испанской экзотики и старины: тут и шпаги разных размеров, сделанные, по утверждению бойких торговцев, из знаменитой толедской стали, и Дон-Кихот со своим оруженосцем, и прославленные севильские танцовщицы в ярких одеяниях с кастаньетами, и, конечно, тореро с красными плащами. Туризм стал важным источником поступления иностранной валюты. Другой такой источник— переводы родственникам в Испанию от многих сотен тысяч испанских трудящихся, вынужденных отправляться на чужбину в поисках куска хлеба.

Они едут за рубеж, разумеется, не от хорошей жизни. Испания — страна резких социальных контрастов, в которой поляризация богатства и нищеты достигла степени, какую в Европе можно встретить лишь в таких странах, как Греция или Португалия. Контрастами изобилует и сама испанская столица. Наряду с роскошными дворцами родовитой знати и фешенебельными особняками разбогатевших буржуа в Мадриде есть целые районы, где царит трудноописуемая нищета. Это — пролетарские предместья, кольцом опоясавшие столицу.

На выжженных солнцем холмах стоят ветхие хибарки, сколоченные из старых ящиков, досок, кусков жести и т. п. Там нет ни водопровода, ни электричества, ни канализации. Многие из обитателей этих «бидонвилей» — безработные. Каждый день они обивают пороги фабрик и заводов и чаще всего слышат там один ответ: «Рабочие не требуются». Отчаявшись, они едут на заработки за границу. Остроту социальных проблем в стране вынуждена признать и сама испанская печать.

В последнее время в стране заметно возросла политическая активность. В широких слоях испанского общества усиливается брожение. В этой обстановке господствующие круги ищут пути к тому, чтобы упрочить свое положение, расширить политическую базу. Идет открытая подготовка к введению в Испании монархической формы правления. Сейчас Франко, которому 78 лет,— глава государства, глава правительства и руководитель Национального движения. По предложению самого каудильо еще в 1947 году было решено после нынешнего режима установить в Испании монархию, посадить на трон короля. По инициативе того же Франко будущим монархом был провозглашен внук последнего короля Хуан Карлос Бурбон. Принц разъезжает сейчас по стране, знакомится с положением, выступает с речами.

Однако ясного представления о том, какова же будет монархия, ни у кого пока нет. По заявлению министра-комиссара плана и экономического развития Лопеса Родо, «монархия не означает, что не будет продолжения режима». В то же время влиятельная газета «Нуэво диарио» писала недавно, что «король будет «царствовать и управлять», но никогда не будет действовать один». Эта же газета подчеркивала, что в Испании будет установлена «традиционная, католическая, социальная, представительная, народная монархия...»

Итак, Мадрид, как и вся Испания, в ожидании перемен, обновления.

М. АРТЮШЕНКОВ, корр. ТАСС.

НОВЬ АФРИКАНСКИХ ДЕРЕВЕНЬ

Правительство Объединенной Республики Танзании уделяет большое внимание развитию деревень «уджамаа» (деревень социализма), создание которых по всей стране предусмотрено основным программным документом партии Африканский национальный союз Танганьики — Арушской декларацией, принятой в 1967 году. Это своеобразные товарищества по совместной обработке земли с применением сельскохозяйственной техники и современных методов агрономической науки.

Сейчас в стране насчитывается 1.100 таких деревень, в них объединено более полумиллиона крестьян.

Активное участие в строительстве «уджамаа» принимает городская молодежь, которая совместно с сельскими тружениками участвует в сельскохозяйственных работах и строительстве различных объектов.

НА СНИМКЕ: строительные работы в деревне Чамвино, провинция Додома.

Фото Л. Поспелова.

Фотохроника ТАСС.

780 миллионов неграмотных

ПАРИЖ. (ТАСС). И по сей день около 780 миллионов взрослых людей на земном шаре продолжают оставаться неграмотными. Согласно опубликованным в Париже данным ЮНЕСКО, процент неграмотности особенно высок в африканских и арабских странах (73,3 процента), в странах Азии (46,8 процента) и в странах Латинской Америки (23,6 процента).

В то же время, по данным ЮНЕСКО, если в 1950 году процент неграмотных составлял около 50 процентов всего населения земли, то к 1960 году неграмотных стало 40 процентов, а к 1970 году — 34,3 процента.

БЕЛОЯРСКИЕ БЫВАЛЬЩИНЫ

ФЕЛЬЕТОН

НАД РАБОЧИМ ПОСЕЛКОМ Белоярском дышало теплом и благодатью лето 1968 года. Радуясь солнышку, крупный рогатый и прочий скот с аппетитом поедал в самом центре поселка все, имеющее зеленый цвет. Устав от неравной борьбы с ним, А. Абрамова отбросила в сторону хворостину и взяла авторучку, чтобы изложить суровой прозой мысли, возникшие по этому поводу.

Прошло чуть побольше месяца. Рассматривая через служебное окно жалкие остатки растительности на вверенной ему территории, председатель исполкома Белоярского поссовета С. Лобачев диктовал ответ. «Редакции газеты «Ленинское знамя»... копия гражданке Абрамовой... факты действительно имеют место. Отдельные граждане продолжают выпускать скот без пастуха, тем самым нарушают установленный порядок. Указанные в письме жители Белоярска тов. Кузьмин, Воронец, Панова, Ханченко, Воробьев предупреждены лично».

Все произошедшее в дальнейшем можно объяснить только тем, что крупный рогатый и прочий скот в Белоярске прозябает еще в невежестве, не читает казенных бумаг и вообще к печатному слову равнодушен. Ибо спустя полтора года машинист электровоза Алтайского локомотивного депо В. Ромашкин с горечью писал в городской газете о том, что речка Черемшанка в Белоярске превратилась в мутный ручей, прибрежная растительность уничтожена, поймы вытоптаны скотом. Взывал автор к гражданам («Вот, если бы, скажем, на общественных началах каждый из нас посадил несколько деревьев»). Старался пробудить энергию у властей («...а с помощью Белоярского поссовета прекратили бы там пасти скот»). Указывая на пример омичей, украшающих свой город, машинист электровоза В. Ромашкин задавал землякам прямой вопрос: «А чем мы хуже? Или я ошибаюсь?»

Судя по всему, в отношении некоторых из них он все-таки несколько ошибался. Ибо уже в июне 1970 года в ту же редакцию поступило очередное заявление в защиту «зеленого друга», а следом с газетной полосы по разгильдяям ударили рубрикой «Хотя письмо и не опубликовано» и хлестанули заголовком «Получили урок». Дескать, «все нарушители закона строго предупреждены, в случае повторения пастьбы скота в запрещенной зоне владельцы его будут отвечать перед административной комиссией».

Итак, недруги зеленых насаждений получили очередное предупреждение. Самое-самое. От председателя поссовета т. Лобачева и секретаря товарищеского суда т. Алексеева. Осенью 1970 года Новоалтайский горисполком принял решение, в констатирующей части которого сказано: «Посреди Белоярска до сих пор пасется скот», а в решающей безапелляционно заявлено: «Запретить».

И воспрянули духом те, кому дороги родной поселок и милая сердцу речка Черемшанка. И в таком бодром состоянии провели зиму, а с приходом весны... да-да, вступили в новую стадию борьбы с ревущими и блеющими представителями белоярской фауны. Был составлен наказ депутатам, в котором что ни слово, то упрек горький. «Как известно,— писали избиратели, — в Белоярске нет парка или площади, единственным местом отдыха населения, игр детей является пойма Черемшанки. Но всех нас огорчает, что пойма эта загрязняется скотом, принадлежащим отдельным гражданам. Их всего несколько человек, но они оказались всесильны. Председатель поссовета С. Г. Лобачев не только не наказывает этих несознательных, но потворствует им. Все акты и заявления санитарных уполномоченных, председателей уличкомов, попадая к председателю С. Г. Лобачеву, бесследно пропадают, и мер никаких не принимается» и так далее и в том же духе. С перечислением лиц, с очень значительными данными о гражданке Пановой, например, которая ежегодно держит до десяти голов скотины, и ни она, ни ее муж никогда нигде не работали.

Весьма сильную последнюю бумагу подписал заместитель председателя исполкома поссовета В. Рябинкин. И самый замечательный в той бумаге третий пункт, гласящий: «лица, нарушавшие решение исполкома, предупреждены».

Есть среди большого количества бумаг очень любопытная резолюция, принадлежащая кому-то из сотрудников Новоалтайского горисполкома: «Тов. Лобачеву С. Г. Соберите депутатов этих округов и дайте им задание провести собрания с избирателями, на которых надо рассказать, что посадка деревьев, их охрана — дело самих избирателей».

Все верно. А практически это выглядит так. Пенсионер из Белоярска К. Г. Дмитриев очень активно включился в борьбу, писал в редакцию, садил деревья, подписал акт на упоминавшуюся гражданку Панову. И был свирепо избит ее великовозрастными сыновьями, находится на излечении. Били по рукам, чтобы не подписывал актов, не сочинял писем.

Так вот иногда случается там, где представители власти дальше предупреждения не идут.

М. ХОНЯК.

ФАКТЫ СОБЫТИЯ НОВОСТИ

АЛТАЙСКИЕ АВТОТРАНСПОРТНИКИ— ПЕРВЫЕ

Добрая весть пришла из Москвы. При подведении итогов изобретательской и рационализаторской работы по республиканскому объединению «Востокавтотранс» Алтайскому транспортному управлению присуждено первое место по Сибири и Дальнему Востоку.

Всего по объединению за первое полугодие 1971 года в производство внедрено 17 изобретений, десять из них — на алтайских автопредприятиях.

Масштабы технического творчества возрастают. За два месяца второго полугодия внедрено еще три изобретения. Ряд предприятий, как Бийское грузовое АТП № 5, Новоалтайская авторемонтная, Новоалтайское АТП, Бийск — Совавто, уже внедрили рацпредложений в производство больше, чем за весь 1970 год.

М. БАБУШКИН, старший инженер ПТО Алтайского транспортного управления.

ЛЕН НА СЛАВУ

уродился в звене Аксинии Никифоровны Копытовой. На ее плантации в 50 гектаров в Пролетарском отделении совхоза «Борисовский» урожай — 30 центнеров с гектара льносоломки и 6 центнеров семян.

Сейчас звено ведет обмолот льна и готовит его к сдаче.

Г. СЕМЕНЯК.

Залесовский район.

ВЕСТИ ИЗ КЫТМАНОВСКОГО РАЙОНА

● НОВЫЙ ТОК

вступил в строй в колхозе имени Кирова. Его пропускная способность — 20 тысяч центнеров зерна в сутки.

● АГИТПОЕЗД В ПУТИ

Он сформирован из работников районного ДК, торговых организаций, комбината бытового обслуживания и лекторской группы райкома и райисполкома. Поезд курсирует по хозяйствам района.

● СЛУЖЕБНЫЙ КОМПЛЕКС

В этом двухэтажном здании разместятся, помимо управленческого аппарата Кытмановского хлебоприемного пункта, лаборатория по определению качества зерна, телефонная станция, гостиница и красный уголок.

Г. ШАТАЛИН.

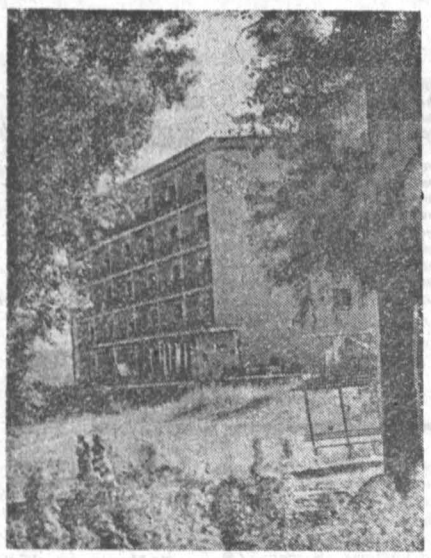

● БОЛЬШОЙ ПОПУЛЯРНОСТЬЮ пользуется в крае дом отдыха «Сосновый бор». Живописные окрестности, чистый, здоровый воздух, современные жилые и хозяйственные корпуса. За время сезона здесь уже отдохнуло более семисот человек. К тому же это, пожалуй, единственная на Алтае здравница, где могут отдыхать вместе с родителями и дети.

НА СНИМКЕ: новый пятиэтажный корпус дома отдыха.

Фото К. Иванова.

СПОРТ

Вести со стадионов

● НАШ ЗЕМЛЯК КОНСТАНТИН КОСТЕНКО — ЧЕМПИОН МИРА.

И СНОВА УСПЕХ

ВТОРОЙ РАЗ СТАРТОВАЛ НА ЧЕМПИОНАТЕ МИРА ПО ГРЕБЛЕ НА БАЙДАРКАХ И КАНОЭ БАРНАУЛЕЦ КОНСТАНТИН КОСТЕНКО В ПАРЕ С ВЯЧЕСЛАВОМ КОНОНОВЫМ, И ВТОРИЧНО ИМ СОПУТСТВОВАЛ УСПЕХ. БЛЕСТЯЩЕ ПРОЙДЯ ДИСТАНЦИЮ 10.000 МЕТРОВ, ОНИ ВНОВЬ ЗАВОЕВАЛИ ЗОЛОТЫЕ МЕДАЛИ ЧЕМПИОНОВ.

СМЕНА ЛИДЕРА

Состоялся очередной турнир первенства края по футболу. «Восход» (Бийск) победил «Торпедо» (Камень) — 2:0. Встреча барнаульского «Шинника» с рубцовским «Вымпелом» закончилась вничью — 0:0.

Рекорд первенства установила футболисты барнаульского «Динамо»: они забили десять голов в ворота горно-алтайского «Спартака», пропустив в свои лишь два. Темповцы Барнаула выиграли у торпедовцев Рубцовска — 3:1.

После этого тура футболисты «Динамо» переместились в первую строку турнирной таблицы: у них 10 очков. «Шинник» потерял очко и стал вторым.

Б. ВАЛЬЧУК.

ОЧЕРЕДНАЯ НЕУДАЧА

Очередной матч чемпионата страны среди команд второй группы класса «А» (VI зона РСФСР) барнаульские динамовцы проводили в Южно - Сахалинске против местного «Сахалина» и проиграли — 0:1.

Таким образом, из четырех поединков на выезде наша команда только в одном — против «Вулкана» — добилась ничейного результата. Три других барнаульские футболисты проиграли.

Очередной матч «Динамо» проводит 5 сентября на своем поле против ангарского «Старта».

НАШИ В ФИНАЛЕ

Сборная команда гандболисток ДСО «Спартак» Алтая на российском первенстве общества в Смоленске одержала две убедительные победы.

Первая встреча со сборной Калининграда закончилась со счетом 20:6 в пользу наших гандболисток. Огорчили они и хозяек первенства, спортсменок Смоленска, победив их со счетом 22:6. В соревновании лучших нападающих лидирует наша Ирина Суханова, на счету которой наибольшее количество забитых мячей.

Сегодня наша команда выступит в финальном поединке.

А. ВАСИН.

● ЛЕГКАЯ АТЛЕТИКА. Три новых рекорда СССР установлены на матче легкоатлетов СССР, ГДР и Польши, проходившем в Москве 28 и 29 августа. Киевлянка Тамара Пангелова пробежала 1.500 метров за 4 минуты 10,2 секунды, сбросив с прежнего всесоюзного рекорда сразу 3 секунды.

Ленинградский студент Валерий Войкин толкнул ядро на 20 метров 38 сантиметров, впервые перешагнув 20-метровый, «гроссмейстерский» рубеж. Но Войкин занял только третье место. Впереди оказались два спортсмена ГДР. Чемпион Европы Х. Бризеник послал снаряд на 20 м 60 см, а его соотечественник Х. Ротенбург — на 21 метр 12 сантиметров, добившись нового европейского рекорда. К прежнему рекорду он прибавил 4 сантиметра. Третью поправку в таблицу всесоюзных достижений внесла женская сборная СССР, показавшая в эстафете 4×100 м время 3.33,0.

У женщин в толкании ядра ленинградка Надежда Чижова повторила свой же мировой рекорд — 20 м 43 см.

В состязаниях женских команд победили спортсменки ГДР, мужских — спортсмены СССР.

● ФУТБОЛ. В очередном туре чемпионата СССР по футболу «Заря» (Ворошиловград) победила чемпионов страны — футболистов ЦСКА — 2:1. А вот другие результаты: «Динамо» (Минск) — «Арарат» — 4:1, «Кайрат» — «Динамо» (Тбилиси) — 2:1, «Зенит» — «Карпаты» — 0:0, «Спартак» — «Нефтчи» — 3:0, «Пахтакор» — СКА (Ростов-на-Дону) — 2:0, «Шахтер» — «Торпедо» — 1:0.

● ПЛАВАНИЕ. Кубок Европы по плаванию завоевала мужская команда СССР. Она набрала на состязаниях в шведском городе Упсала 121 очко. На втором месте команда ГДР — 117 очков, на третьем — ФРГ—111, на четвертом Швеции — 88 очков.

29 августа в Упсала было установлено 3 новых всесоюзных рекорда: Игорь Лисецкий проплыл 1.500 м вольным стилем за 16 мин. 45,2 сек., Михаил Сухарев в комплексном плавании на 400 м показал результат 4 мин. 44,1 сек., и в эстафете 4×200 наши пловцы финишировали через 7 мин. 52,3 сек.

Дважды 28 августа в разных городах был улучшен рекорд мира в плавании вольным стилем на 1.500 метров у женщин (17 мин. 19,9 сек.), который держался два года и принадлежал Дебби Майер (США). 14-летняя австралийская школьница Шейн Голд проплыла эту дистанцию за 17.19,5, а 13-летняя американка Кэти Кэлхаун — за 17.19,2.

● ВЕЛОСИПЕД. Ленинградская студентка Галина Царева в третий раз подряд завоевала на чемпионате мира по велоспорту золотую медаль в спринтерской гонке.

В гонке преследования на 3 км чемпионкой мира второй год подряд стала тулячка Тамара Гарнушина.

Харьковчанин Сергей Кравцов на этом чемпионате, проходящем в Италии, выиграл в спринте серебряную медаль, уступив лишь чемпиону мира французу Даниэлю Морелону.

● СТРЕЛКОВЫЙ СПОРТ. Победой советских стрелков завершился чемпионат Европы в городе Зуль (ГДР). Наши спортсмены завоевали восемь золотых, шесть серебряных и одиннадцать бронзовых медалей. Чемпионами континента стали Лариса Корчинская (Ростов-на-Дону), Борис Ермаков из Подмосковья, минчанин Виталий Пархимович, Лариса Низкова из Воронежа и москвич Александр Митрофанов.

На втором месте — стрелки ГДР.

ЛЫЖИ. На искусственном трамплине в Кавголово под Ленинградом провели соревнования сильнейшие «летающие» лыжники Российской Федерации. Победил москвич Александр Иванников.

ГОРОДКИ. Золотая медаль чемпиона страны по городкам вручена в Гродно токарю из Московской области Е. Гусарову. На 90 фигур он затратил 117 бит.

(ТАСС).

ДВОРЕЦ СПОРТА

Впервые в городе Барнауле и Алтайском крае — ГАСТРОЛИ МАСТЕРОВ ЦИРКОВОГО ИСКУССТВА

ЦИРК НА ЛЬДУ

Следите за рекламой!

ГОРОДСКОЕ ПРОФЕССИОНАЛЬНО-ТЕХНИЧЕСКОЕ УЧИЛИЩЕ № 19

ПРИГЛАШАЕТ НА УЧЕБУ ЮНОШЕЙ И ДЕВУШЕК в возрасте 15—18 лет.

Училище готовит: ткачей, прядильщиц, мотальщиц, ровничниц, съемщиц, плотников, штукатуров-маляров для Барнаульского ордена Трудового Красного Знамени меланжевого комбината.

Срок обучения — 1—2 года.

В училище принимаются юноши и девушки, имеющие образование 8—10 классов.

Учащиеся обеспечиваются бесплатным трехразовым питанием и форменной одеждой. Кроме того, в период прохождения производственной практики на предприятии получают третью часть заработка.

Все учащиеся обеспечиваются благоустроенным общежитием. Для поступления в училище необходимо лично предъявить следующие документы: заявление поступающего, паспорт, свидетельства об образовании и рождении, справку с места жительства, характеристику из школы, 4 фотокарточки (3×4 см). Поступающие проходят медицинскую комиссию при училище. После окончания училища выпускники направляются на работу на Барнаульский ордена Трудового Красного Знамени меланжевый комбинат. Средний заработок составляет 100—130 рублей в месяц.

Адрес училища: г. Барнаул, меланжевый комбинат, ГПТУ-19, телефон 93-2-83. Проезд автобусами № 2 или 16 и трамваем № 4 до остановки «Меланжевый комбинат». Приемная комиссия работает в отделе кадров комбината.

ФИЛИАЛ ПРОФТЕХУЧИЛИЩА № 7 БАРНАУЛЬСКОЙ СПИЧЕЧНОЙ ФАБРИКИ ОБЪЯВЛЯЕТ ПРИЕМ УЧАЩИХСЯ

Училище готовит рабочих массовых профессий спичечного производства. Принимаются девушки не моложе 15 лет. За период обучения учащимся выплачивается стипендия в размере 30 рублей, предоставляются бесплатное питание и обмундирование, не имеющим квартир — общежитие.

Для поступления требуются паспорт, справка о состоянии здоровья, документы об образовании.

Прием производится ежедневно с 8 часов утра до 5 часов вечера.

Адрес училища: гор. Барнаул-43, улица Ползунова, 37, филиал ГПТУ № 7. Проезд трамваями № 1, 4, 5 до остановки «Старый рынок», автобусами № 1 и 6 — до площадей Свободы или Спартака.

ЧТО ПОЛУЧАЕТ ПОБЕДИТЕЛЬ?

МГНОВЕНИЕ назад Капитонов мог обогнать курьерский поезд. А сейчас он не может шевельнуть ногой. Он все отдал победе. И вдруг оказывается, что он ошибся на целый круг. Еще целый круг крутить педали под беспощадным римским солнцем. А как крутить? И как бороться?

Мужество, выручай!

До финишной прямой — несколько метров, последних, решающих. Итальянец Ливио Трапе неистово рвется вперед — он дал слово выиграть эту олимпийскую гонку. И, кажется, нет силы, которая могла бы его остановить.

Сейчас Капитонов не помнит, о чем думал в те последние мгновения гонки. И думал ли вообще? Трапе рванулся из-за его спины, как молния. Такой рывок мог «выбить из седла» любого, но Капитонов, с его неукротимой жаждой победы, поднялся и буквально побежал по педалям. Машина качалась из стороны в сторону. Вот русский уже догнал итальянца. В глазах помутилось. Сейчас Капитонов должен потерять сознание, он отчаянно хватает ртом воздух. И... на полколеса опережает Трапе.

Через несколько лет Капитонов напишет статью «Кому дано побеждать». Он постарается вспомнить миг своего триумфа:

«И вот, наконец, победа! Ты стоишь на самой высокой ступеньке пьедестала почета под прицелом разнокалиберных объективов. Советский флаг медленно ползет по флагштоку, и советский гимн звучит торжественно и знакомо! Победа! Ни с чем не сравнимое мгновение, ради которого потрачено немало лет и сил. И только теперь, когда все позади, ты понимаешь, что ради такого мгновения стоило жить!

Кому же дано побеждать?..»

В этой статье Виктор Капитонов пытается осмыслить свой путь в спорте и путь своих друзей.

«Говорят, спорт служит человеку, — пишет он. — В обыденной жизни, — да, служит! Когда смотришь на спорт как на средство активного отдыха, развлечения. Но когда под прицелом рекорды и победы, тут уж роли меняются — человек должен служить спорту. Иначе ничего не получится».

Это не просто слова. Капитонов имел моральное право сказать это.

В олимпийском Риме к Виктору приехал известный писатель Пьер Паоло Пазолини.

— Что вы получите за победу? — спросил писатель.

— Самое большое и дорогое, что можно получить в нашей стране — признание и уважение народа! — последовал ответ.

Спорт не может возвести гидростанции, но спорт может помочь формировать характер поколения.

Хлебороб сеет и собирает хлеб, ученый рассчитывает траекторию космического полета, строитель возводит дом... Каждый из наших больших спортсменов тоже вносит свою лепту в общее дело — авиационный инженер, олимпийская чемпионка Людмила Титова и кандидат наук, заведующий кафедрой Московского высшего технического училища, олимпийский чемпион Валерий Поленченко; майор Советской Армии, четырежды олимпийский чемпион Евгений Гришин и аспирант, девятикратный чемпион мира и двукратный олимпийский чемпион Вячеслав Старшинов; профессор, доктор медицинских наук, заслуженный мастер спорта Зоя Миронова и академик, лауреат Ленинской премии, заслуженный мастер спорта Август Летавет... У каждого из спортсменов есть дело, которому он служит. Но у всех у них есть одна самая большая привязанность: спорт. Почему самая большая? Да потому, что сегодня на земле мало кто равнодушен к спорту. Со спортсменами мы встречаемся на экранах кино и телевизоров, любая газета значительную часть своих полос отводит спорту. И это естественно — ведь спорт стал неотъемлемой частью общественной жизни, активным средством гармонического воспитания и развития человека.

И редкий советский спортсмен, выиграв (или проиграв) крупный турнир, за которым с живой заинтересованностью следят миллионы его сограждан, мог бы позволить себе утверждение: «Это моя победа. Мое поражение. Мое личное дело».

Ибо такое утверждение было бы неверным.

В мае нынешнего года в адрес старшего тренера сборной СССР по велоспорту пришла радиограмма с борта одной из советских подводных лодок. Адрес отправителя — океан. Виктор Капитонов прочитал радиограмму гонщикам:

«Поздравляем вас, победителей велогонки мира, с заслуженной победой на дорогах Польши, ГДР и Чехословакии. Пишут вам моряки. Мы очень сожалеем, что не могли видеть вашей героической борьбы на наждаке шоссе и коварных горных перевалах. В те дни, когда проходила гонка мира, мы находились в тяжелом походе. У нас не было возможности посидеть у телевизора, а иной раз мы даже и не могли услышать то, что происходило в Варшаве, Берлине и Праге.

Но те сообщения о ваших победах, которые нам удавалось услышать, вызывали у нас чувство гордости за вас и за свою Родину.

Мужество и мастерство, особенно таких ребят, как Нелюбин, Старков и Соколов, придавали нам новые силы для выполнения ответственного задания».

Капитан сборной команды СССР по хоккею Вячеслав Старшинов получил однажды такое письмо из молдавского поселка Сирец от преподавателя физкультуры Бориса Харченко:

«Мой сын родился в 1967 году, в дни чемпионата мира. Тогда я дал себе слово назвать своего сына в честь того советского хоккеиста, который забьет решающий гол чемпионата. Этот гол забили Вы. Помните, как это было? Борис Майоров бросил шайбу по воротам, а Вы ее добили точно в цель. Вот тогда я и назвал своего сына Вячеславом.

Я хотел написать и раньше, но, честно говоря, было неловко. И все же хотелось, чтобы Вы знали, что растет на земле человек, названный в честь Вас. Может быть, мое письмо поможет Вам в трудные для «Спартака» дни неудач».

Да, такие письма помогают — особенно в дни неудач. Многие спортсмены подметили закономерность: только становится трудно — не ладится тренировка, не получается с учебой, травмы одна за другой выводят тебя из строя, да просто физическая усталость одолевает — сразу же приходят письма. Потоки писем! Добрых, нежных, дружеских. Люди понимают своего любимца, предлагают помощь. И после чтения таких писем зарождается неуемная сила. Творческая дерзость. Настойчивость. Открытость души.

Однажды у дверей двукратных олимпийских чемпионов Людмилы Белоусовой и Олега Протопопова раздался звонок. Это было в канун дня Первого мая. Люда и Олег не собирались ни к кому в гости и к себе никого не приглашали — им хотелось побыть вдвоем. И вдруг — звонок! На пороге стоял молодой матрос.

— Извините, я приехал из другого города в Ленинград, у меня здесь нет никого из знакомых. Извините, но я пришел к вам — потому что очень люблю вас...

Все первомайские праздники они провели втроем. Разговаривали, гуляли по праздничному Невскому проспекту. Как добрые знакомые, старые друзья.

Анатолий Луначарский сказал как-то, что искусство должно рождать «стремление превратить художественные красоты в жизненные подвиги». Думается, эти слова можно переадресовать и спорту. Спорт помогает совершенствованию человека, воспитанию в нем силы воли, мужества.

Шайба попадает Вячеславу Старшинову в лицо. Капитан сборной СССР уходит с катка... А через несколько минут он снова на льду.

— Слава, что заставило тебя выйти на лед после такого удара? — спросил я Старшинова.

— А что заставило Коноваленко после тяжелой травмы буквально сбежать из госпиталя, чтобы встать в ворота во время решающих матчей? — вопросом на вопрос ответил Вячеслав. — А что заставило Толю Фирсова с незажившей раной выйти на лед? А что вело в бой Виталия Давыдова, игравшего с семью швами? Что заставило? Мы не можем не помнить своей ответственности.

Я читал письмо 57-летней Евдокии Маткаш из города Лутугино Луганской области. Это письмо адресовано тому же Вячеславу Старшинову.

«Здравствуй, незнакомый сыночек Старшинов! Звать я тебя не знаю как по отчеству. И поэтому извини меня. А теперь, сыночек, объясню, чем вызвано мое послание. Был у меня один - разъединственный сыночек — он погиб от взрыва в шахте. Я не могла прийти в себя от горя — и вот однажды увидела по телевизору, что ты очень похож на моего сына Володю, точный-точнехонький. И повороты его, и походка такая же: Когда ты играл в тот вечер и забил две шайбы, я была очень счастлива. Ты не поверишь, но в моем горе ты один радуешь меня. Я жду не дождусь, когда же будет хоккей с твоим участием.

Сыночек, не одна я тебя люблю. У нас много болеют за тебя. Я вот уже три года любуюсь тобой. Выигрываешь — и у меня праздник. Молчала, молчала все эти годы. И вот терпенье лопнуло — решила написать тебе...»

Вот чем стал спорт в нашей стране. Победы атлетов помогают мужественно нести вахту подводникам, рыбакам на Камчатке; имена и спортсменов называют детей в Молдавии, о них спорят семиклассники в городе Слободском, за них переживают и их считают своими сыновьями матери, потерявшие детей.

Любовь и уважение народа — вот что получает победитель.

Анатолий ЮСИН.

(АПН).

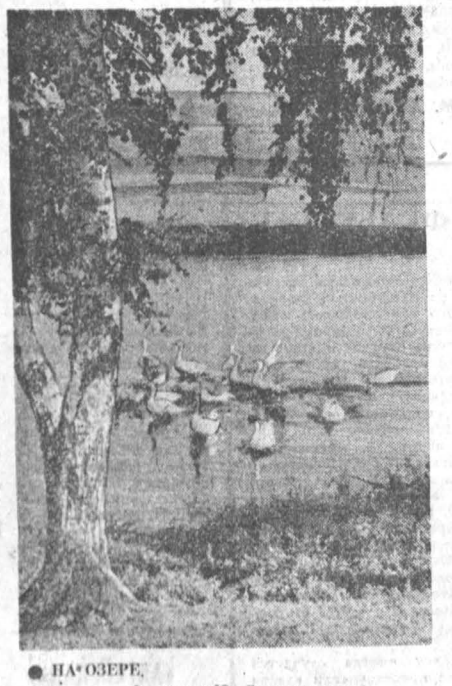

● НА ОЗЕРЕ.

Фотоэтюд Ю. Верещагина.

КАК МЫ ОТДЫХАЛИ

ОХОТА С ОБЪЕКТИВОМ

Все больше людей меняют ружье на фотокамеры. Преимущества нового вида охоты — налицо. Охота с ружьем — дело сезонное. А для фотографа никаких ограничений, в любое время года он у природы желанный гость. Он может охотиться в заповедных местах, куда человеку с двустволкой дорога заказана. А что касается охотничьей страсти, то фотограф переживает тот же азарт, ему также нужен трофей, но ему неведомы угрызения совести: тысяча «выстрелов» у него — и ни одной смерти.

Охотник-фотограф может въехать в дикие дебри, а может просто выйти за околицу. Между прочим, стрекоз, жуков и разных божьих коровок снимать очень увлекательно, так же, как и больших зверей. И трофей фотографа тем ценнее, чем тоньше вкус у него, зорче глаз, больше знаний о природе и наблюдательности.

Л. ДВОЕГЛАЗОВА.

На снимке: трио.

Фото М. Павельева.

Заметка с комментарием

«ОТКУДА ЕСТЬ РУССКАЯ ЗЕМЛЯ...»

Предание о Кие, легендарном основателе города, ставшего впоследствии «матерью городов русских», подтверждают раскопки на Старокиевской горе...

«Была три братья: единому имя Кий, а другому Щек, а третьему Хорив, и сестра их Лыбедь... сотвориша град. Во имя брата своего старейшего и нареноша имя ему Киев». Так гласит запись Нестора-летописца о возникновении столицы Киевской Руси.

Но где и когда это было? Изучая византийские источники, проводя археологические раскопки в разных местах города, ученые все более склонялись к мысли, что первичное ядро Киева — его «детинец» — сложилось примерно в VI—VII веках. Древнейшие сооружения города должны находиться на Старокиевской горе, которая возвышается у обрывистого берега Днепра. Нынешний сезон раскопок увенчался успехом. На глубине двух метров, в культурном слое, исследователи обнаружили небольшую печь. В спрессованной золе лежали целые и разбитые обожженные глиняные сосуды.

— По характе р н о й форме и способу изготовления мы отнесли их к памятникам так называемого корчанского типа, которые впервые обнаружены в селе Корчак Житомирской области, — рассказал в беседе с корреспондентом ТАСС научный сотрудник Института археологии Академии наук Украины В. К. Гончаров. — Находки датируются шестым веком. Есть основания полагать, что мы натыкались на «детинец» Киева, место, откуда «и пошла Русская земля».

В более поздних слоях раскрыты остатки древнейшей светской каменной постройки на Руси. «Почерк» кладки дворца дает возможность датировать его первой половиной X века. Здесь, очевидно, располагалась резиденция княгини Ольги и Святослава. Стены здания были богато украшены фресками. Оно разрушено и сгорело при нашествии татар. Интересно, что вскоре после катастрофы люди начали возвращаться на прежние места, строили себе жилища. Одно из них обнаружено над руинами древнего дворца...

Обе находки имеют огромное значение для науки. Наконец-то появились предметы, по которым можно точно датировать древнейшее городище на Старокиевской горе, подчеркнул ученый. «Корчакские сосуды» документально подтверждают, что историческое предание об основании Киева полянским князем относится к шестому — седьмому веку. Не менее важная находка — каменный дворец в центре «детинца». Это здание упоминалось в летописи 945 года, но до сих пор археологам не удавалось его найти. Теперь можно утверждать, что культура каменного зодчества была известна на Руси задолго до принятия христианства.

(Корр. ТАСС).

Киев.

Зам. редактора

В. ЧИЛИКИН.

ТЕЛЕВИДЕНИЕ

ПЕРВАЯ ПРОГРАММА

Москва

14.00 — Программа передач. 14.05 — Новости. 14.15 — «Музыкальный киоск». 14.45 — Телевизионный театр для детей. В. Тудоровская. В. Металников. «Птичье молоко». Спектакль Московского театра кукол. 15.55 — «Первый раз в первый класс». Телевизионный документальный фильм. 16.10 — «Природа и человек». Научно-познавательная программа. 16.55 — Новости. 17.00 — Перерыв.

Барнаул

19.30 — «Новые фильмы сентября». 20.00 — «Земля алтайская». В программе: киносюжет «На передовой страды», фоторепортаж «За высокий урожай», фотозарисовка «Земная орбита Николая Сухарева». 20.45 — «Экран новостей».

Москва

21.00 — Новости. 21.10 — Для школьников. «Здравствуй, школа!». 21.50 — Мультфильм. 22.00 — Новости. 22.05 — «Коммунист и время». Очерк о председателе колхоза им. Ленина Смоленской области, Герое Социалистического Труда С. И. Бизунове. 22.30 — Концерт народного ансамбля песни и танца «Сибирочек» Дворца культуры завода имени П. И. Баранова г. Омска. 23.00 — К началу нового учебного года. Выступление министра просвещения СССР М. А. Прокофьева. 23.15—24.00 — Концерт мастеров искусств. Передача из Ленинграда.

ВТОРАЯ ПРОГРАММА

Барнаул

21.10 — «Экран новостей». 21.25 — «Ошибка резидента». Художественный фильм. 1 и 2 серия.

КИНО

«МИР». Новая цветная широкоформатная кинокомедия «ЗВУКИ МУЗЫКИ» (1—2 серии) — в 10-30, 13-45, 17, 20. Открыта предварительная продажа билетов на новый широкоформатный фильм «КОРОЛЬ МАНЕЖА».

«РОССИЯ». «БЕГЛЕЦ № 0416» — в 9, 10, 10-45, 11-45, 12-30, 13-30, 14-15, 15-15, 16, 17, 17-45, 18-45, 19-30, 20-30, 21-15, 22.

«ЮНОСТЬ». «БЕГЛЕЦ № 0416» — в 9-30, 11-30, 15-30, 17-30, 19-30, 21-30. Широкоформатный фильм «ВИНЕТТУ — ВОЖДЬ АПАЧЕЙ» — в 13-30.

«РОДИНА». «ЦЕЗАРЬ И ДЕТЕКТИВЫ» — в 9-30 (для детей). «ПРИЗРАК ЗАМКА МОРРИСВИЛЬ» — в 11, 13, 15, 17, 19, 21.

«ОКТЯБРЬ». «БЕГЛЕЦ № 0416» — в 9-30, 11-30, 13-30, 15-30, 17-30, 19-30, 21-30.

Летний кинотеатр ВДНХ. «БЕЛЫЕ ВОЛКИ» — в 13, 15, 17.

На стадионе «ДИНАМО». «ЗАМОРОЖЕННЫЙ» — в 21.

«ПЕРВОМАЙСКИЙ». «ДОРОГА НА РЮБЕЦАЛЬ» — в 10, 12, 13, 14, 15, 16, 17, 18, 19, 20, 21, 22. На удлиненном сеансе в 21 час — «ГЕРОИ И ПОДВИГИ».

«ОГОНЕК». «ФЛИППЕР» — в 11.

«ЧАЙКА». «МЕЧТУ УНОСИТ МОРЕ» — в 11-30, 13-30, 15-30, 17-30, 19-30, 21-30. «ПЕШИЙ ДЛИННЫЙ ЧУЛОК» — в 9-30 (для детей).

«ЛЕТО». «МАЛЕНЬКИЙ КУПАЛЬЩИК» — в 17, 19, 21.

«АЛТАЙ». «ЗАМОК ОБРЕЧЕННЫХ» — в 15, 17, 19, 21.

Клуб завода «ТРАНСМАШ». «МАЛЕНЬКИЙ КУПАЛЬЩИК» — в 15, 17, 19, 21.

Клуб ЖЕЛЕЗНОДОРОЖНИКОВ. «ДИКОЕ СЕРДЦЕ» — в 17, 19, 21.

Парк МЕЛАНЖЕВОГО КОМБИНАТА. «ЕГО ВЫСОЧЕСТВО ТОВАРИЩ ПРИНЦ» — в 21-30.

ПОГОДА

Сегодня днем **по краю**, по данным синоптиков, ожидается переменная облачность, по северным районам слабые дожди, по остальным районам без осадков, ветер западный. 7—12 метров в секунду. Температура 15—20 градусов тепла.

По Барнаулу — переменная облачность, без осадков, ветер юго-западный. 7—12 метров в секунду. Температура 17—19 градусов тепла.

Уровень воды 131 сантиметр над нулем графика. Температура воды 15,4 градуса.

АЛТАЙСКИЙ КРАЕВОЙ СОВЕТ ПРОФСОЮЗОВ комплектует группы туристов для поездки в Болгарию. Выезд из Барнаула 27 сентября 1971 года, стоимость путевки—106 рублей; в ЧССР—выезд 19 октября, стоимость путевки — 145 рублей; в Польшу — ЧССР, выезд из Барнаула 6 ноября 1971 года, стоимость путевки — 140 — 180 рублей.

За справками обращаться: г. Барнаул, пр. Ленина, 23, Дом Союзов, комната 32, телефон 97-2-39.

ТРЕБУЮТСЯ ТЕХНИЧКИ. Обращаться: ул. Чкалова, 64, телефон 97-309.

АЛТАЙСКИЙ НАУЧНО-ИССЛЕДОВАТЕЛЬСКИЙ ИНСТИТУТ СЕЛЬСКОГО ХОЗЯЙСТВА ОБЪЯВЛЯЕТ КОНКУРС на замещение вакантных должностей (кандидатов наук) заведующего лабораторией скотоводства и заведующего лабораторией овцеводства.

Срок подачи заявлений с приложением необходимых документов — месяц со дня опубликования объявления.

Документы направлять по адресу: 606151, г. Барнаул, 51, АНИИСХ.

СПОРТИВНО-ТЕХНИЧЕСКИЙ КЛУБ ЦЕНТРАЛЬНОГО РК ДОСААФ проводит набор на курсы мотоциклистов, радиотелемехаников, радиотелеграфистов и секретарей-машинисток, шоферов 3 класса.

Клуб регистрирует велосипеды, мопеды с объемом цилиндра до 49 куб. см с выдачей удостоверения и номера.

Обращаться: г. Барнаул, ул. Гоголя, 62.

НАШ АДРЕС И ТЕЛЕФОНЫ:

г. Барнаул-99, ул. Короленко, 105.

Приемная: 5-49-56; заместители редактора 5-48-37, 5-43-54; ответственный секретарь 5-52-34; заместители отв. секретаря 5-51-13. ОТДЕЛЫ: партийной жизни 5-53-11; пропаганды и агитации 5-50-92; советского строительства и быта 5-51-73, сельского хозяйства 5-46-73, 5-54-64; промышленности и транспорта 5-52-63, 5-46-12; строительства 5-49-54; культуры и учебных заведений 5-50-82; информации и спорта 5-46-92; писем 5-54-12, 5-48-71; стенографистка 5-45-62; отдел объявлений 5-53-62. Общественная приемная работает с 10 до 14 часов (кроме субботы и воскресенья). Телефон 5-57-62.

Типография издательства «Алтайская правда» Алтайского крайкома КПСС.

АГ 03958. 50.300

Заказ № 5567.

Тираж 190.000 экз.