ПРОЛЕТАРИИ ВСЕХ СТРАН, СОЕДИНЯЙТЕСЬ!

АЛТАЙСКАЯ ПРАВДА

Орган Алтайского краевого комитета КПСС и краевого Совета депутатов трудящихся

№ 127 (15019) • СУББОТА, 29 МАЯ 1971 ГОДА • Год издания 54-й • Цена 2 коп.

МИТИНГ ЧЕХОСЛОВАЦКО-СОВЕТСКОЙ ДРУЖБЫ

ПРАГА, 27 мая. (Спец. корр. ТАСС Н. Колесов, В. Дмев, Б. Краевский). Завод «Авто-Прага» — крупнейшее в республике специализированное предприятие по выпуску узлов и агрегатов для тяжелых грузовиков и автобусов.

Именно здесь, в цехах «Авто-Праги» было написано известное письмо 99 рабочих, опубликованное в «Правде» 30 июля 1968 года. В дни, когда контрреволюция прилагала бешеные усилия, чтобы вырвать Чехословакию из социалистического лагеря, когда правые оппортунисты и ревизионисты пытались опорочить честных коммунистов, стоящих на позициях марксизма-ленинизма и пролетарского интернационализма, на весь мир смело прозвучал голос большой группы рабочих «Авто-Праги», которые наперекор антисоветской истерии выразили чувства искренней дружбы к Советскому Союзу, верности идеалам социализма.

Сегодня с коллективом прославленного завода встретилась делегация Коммунистической партии Советского Союза во главе с Генеральным секретарем ЦК КПСС товарищем Л. И. Брежневым.

«Авто-Прага» тепло и сердечно встретила делегацию КПСС.

В механическом цехе завода члены делегации КПСС тепло здоровались с рабочими, беседовали с ними. Всюду рабочие и работницы встречали советских гостей дружескими улыбками, рукопожатиями, аплодисментами.

На заводском дворе, где собралось более 10 тысяч рабочих Праги — представителей крупнейших предприятий столицы ЧССР, состоялся митинг.

На празднично украшенной трибуне — глава делегации КПСС — Генеральный секретарь ЦК КПСС товарищ Л. И. Брежнев, члены делегации: член Политбюро ЦК КПСС, первый секретарь Московского горкома КПСС тов. В. В. Гришин, член Политбюро ЦК КПСС, первый секретарь ЦК Компартии Украины тов. П. Е. Шелест, секретарь ЦК КПСС тов. К. Ф. Катушев, член ЦК КПСС, первый секретарь Свердловского обкома КПСС тов. Я. П. Рябов, член ЦК КПСС, посол СССР в ЧССР тов. С. В. Червоненко.

Вместе с ними — члены Президиума ЦК КПЧ А. Капек, Й. Кемпный, Й. Корчак, руководители «Авто-Прага», секретари пражских районных организаций КПЧ.

Участники митинга встречают делегацию КПСС бурными, продолжительными аплодисментами, дружным «Ура!», возгласами: «Да здравствует КПСС!», «Да здравствует Советский Союз!». Пионеры, дети заводских рабочих преподносят дорогим гостям цветы.

Исполняются государственные гимны ЧССР и СССР.

Митинг открывает секретарь комитета КПЧ завода «Авто-Прага» В. Завра.

Слово предоставляется члену Президиума ЦК КПЧ, первому секретарю Пражского горкома партии А. Капеку. В своем выступлении он подчеркивает, что завод «Авто-Прага» и весь район Прага-9 являются рабочим оплотом столицы, славной своими многолетними пролетарскими традициями.

Делегаты XIV съезда, продолжает А. Капек, горячо, искренне и сердечно приветствовали делегации коммунистических и рабочих партий, приехавшие на наш съезд. Все эти чувства мы в первую очередь адресуем делегации КПСС.

Слово предоставляется Генеральному секретарю ЦК КПСС товарищу Л. И. Брежневу. Собравшиеся встречают главу делегации КПСС горячей овацией.

Дорогие товарищи!

Разрешите прежде всего сердечно поблагодарить вас за радушный прием, за все те теплые дружеские слова, которые были здесь сказаны в адрес Советского государства и Коммунистической партии Советского Союза. Мы, члены делегации КПСС, прибывшие в вашу страну для участия в XIV съезде КПЧ, с большой радостью передадим братский привет коллектива «Авто-Праги» и представителей других заводов чехословацкой столицы нашему народу, советским коммунистам, рабочему классу СССР. Позвольте поэтому к нашей личной благодарности добавить благодарность всего советского трудового народа. Спасибо вам, товарищи!

В сердце каждого советского человека уже одно упоминание о заводе «Авто-Прага» вызывает добрый отклик. Мы не забываем друзей и умеем ценить отвагу и стойкость соратников в борьбе за наше общее дело, дело строительства социализма и коммунизма. Мы хорошо помним трудное лето 1968 года, когда все советские люди — действительно все, от руководителей партии и правительства до рабочих и колхозников, — с волнением и тревогой следили за тем, как над социалистической Чехословакией встает тень контрреволюционного переворота. Тогда не только «две тысячи слов», а наверное два или даже двадцать два миллиона слов было сказано врагами социализма, чтобы подорвать у трудового народа вашей страны веру в социалистический ленинский путь развития. Многое было пущено в ход, чтобы подорвать авторитет КПЧ, лишить ее руководящей роли в обществе и на радость мировому империализму вбить клин в отношения между Советским Союзом и Чехословакией, вырвать ее из братского содружества социалистичес к и х стран. И вот тогда именно отсюда, с вашего завода «Авто-Прага» прозвучал страстный голос 99 интернационалистов, нашедших в себе мужество, чтобы сказать, обращаясь к советским людям: «Наша дружба, наше союзничество освящены совместно пролитой кровью у Соколова, на Дукле и на других полях сражений. Наши враги не меняются, это те же империалисты и их разведки, только сегодня они являются более опытными и в силу этого более опасными...».

Простите меня за то, что я здесь цитирую это письмо, вы его, конечно, помните не хуже, чем я, ведь здесь находятся многие из тех, кто его писал. Но я не мог не вспомнить о нем, потому что для того, чтобы написать такие слова и выступить с ними в газете советских коммунистов — «Правде», надо было в Чехословакии летом 1968 года обладать большим мужеством, подлинным мужеством рабочего революционера.

Наш народ, все мы хорошо знаем, что авторам «Письма 99-ти» пришлось пережить немало. Враги социализма подвергли их форменной травле, называли их «отщепенцами» и даже «изменниками». Но в «Письме 99-ти», как и в выступлениях многих других патриотов социалистической Чехословакии, прозвучал тогда на весь мир подлинный голос чехословацкого рабочего класса. Этот голос уже не смогли заглушить никакие ухищрения специалистов по антисоциалистической и антисоветской пропаганде, никакая клевета, никакая ложь.

Этот голос и голоса других верных делу социализма коммунистов и беспартийных — рабочих, крестьян, интеллигентов Чехословакии были услышаны. Они нашли широкий отклик во всей КПЧ, во всей стране в сердцах всех честных людей. Благодаря стойкости настоящих коммунистов при братской помощи СССР и других социалистических стран здоровым силам в КПЧ и чехословацком обществе удалось сорвать попытку контрреволюционного переворота в стране, разбить антисоциалистические, правооппортунистические и ревизионистские силы, вновь встать на марксистско-ленинский путь. Жизнь с предельной ясностью показала, кто в действительности был отщепенцем и изменником, а кто настоящим гражданином своего социалистического общества. Где сегодня все те, кто призывал к расправе над 99 патриотами? Где их покровители — политики с двумя лицами, — которые очень много говорили о «гуманном социализме», но еще больше сделали, чтобы развязать в стране самую дикую травлю защитников социалистических завоеваний чехословацкого народа? Их выбросила из своих рядов партия, их с презрением отверг народ. А авторы «Письма 99-ти» — вот они, среди нас. Вместе со своими братьями по классу они трудом укрепляют свою республику и дело социализма во всем мире. И их смелое выступление летом 1968 года вошло в историю международного рабочего движения как акт подлинного социалистического интернационализма.

Честь и слава стойким революционерам - интернационалистам!

Дорогие друзья!

Нашей делегации очень приятно побывать у вас на заводе, встретиться с рабочими Праги. Мне это особенно приятно потому, что вся моя молодость прошла в заводском коллективе. Находясь здесь, среди вас, невольно думаешь о том, какую громадную роль в строительстве социализма, во всей жизни социалистических стран играет рабочий класс. Вся история борьбы за социализм и коммунизм, весь наш опыт говорят об этом. Все вы прекрасно знаете, что основной силой победоносного февраля 1948 года в Чехословакии, как это было и в октябре 1917 года в России, был именно рабочий класс, который под руководством коммунистов поднялся на решительный бой с буржуазией и за которым пошли крестьянство, интеллигенция, весь трудовой народ.

У вас, чехословацких рабочих, чехословацких коммунистов, есть хорошее приветствие «чест праце» — слава труду. Слава труду, слава рабочим рукам, строящим социализм, создающим все, что окружает и чем вооружает человека современная цивилизация — от точнейших приборов до гигантских электростанций, от космических кораблей до домов, в которых мы живем. Все, все вокруг нас — дело рабочих рук! Да если на то пошло, то в нашем социалистическом обществе и трудовая интеллигенция, и все руководящие кадры тоже, так сказать, порождены главным образом рабочим классом, вышли из его рядов, связаны с ним кровными узами прямого родства. Рабочие — самая революционная, дисциплинированная и организованная сила общества, наиболее последовательно заинтересованная в осуществлении социалистических и коммунистических целей общественного развития. Именно поэтому на рабочий класс ложится и главная ответственность за судьбу социализма. Именно поэтому враги коммунизма не жалеют сил, чтобы лишить рабочий класс его ведущей роли, дезориентировать рабочих, внести в рабочую среду чуждую ей идеологию, притупить классовое сознание трудящихся. Делали они это, к сожалению, и у вас в Чехословакии.

Вы помните, что в арсенале у правых и антисоциалистических сил было немало звонких и броских слов. Спекулируя на отдельных экономических трудностях, они охаивали всю социалистическую систему хозяйства. Они хотели ликвидировать общенародную собственность на заводы, фабрики, шахты. Они отрицали ленинский принцип планирования экономики и намеревались заменить планирование «свободной конкуренцией» предприятий. Они мечтали возродить в республике «рынок капиталов» и «рынок труда», что в переводе на понятный всем язык значит — биржу и безработицу. С большим удовлетворением советские люди увидели, что рабочий класс Чехословакии не пошел за праворевизионистскими «реформаторами» социализма. Рабочий класс понял, что правые несут гибель всему, за что в течение десятилетий боролись трудящиеся Чехословакии под руководством своей Коммунистической партии. Он выступил за укрепление социалистической собственности, за подлинно социалистическую линию в экономике.

Мы знаем, что правые специально ходили на заводы, чтобы говорить о демократии, о необходимости ее развития. Из исторической пыли был вытащен лозунг так называемой «чистой» и «бесклассовой» демократии, т. е. такой демократии, которой не существует в природе. Под прикрытием подобной демагогии правые ревизионисты нарушали завоеванные рабочим классом демократические законы социалистической Чехословакии. В стране разжигалась атмосфера политического террора против защитников социализма, их по существу лишали самых элементарных прав, гарантированных законом. Пресловутая «свобода дискуссий» оборачивалась на деле свободой действий для врагов социализма. Но рабочий класс Чехословакии не позволил себя обмануть. Он доказал, что был, есть и будет самым последовательным сторонником демократии, но не лживой буржуазной демократии, а настоящей социалистической демократии, которая дает возможность самим трудящимся управлять государством и формировать жизнь общества в интересах трудового народа.

Правые силы толкали вашу страну на путь подчинения капиталистическому Западу. Советские люди это прекрасно понимали, понял это и чехословацкий рабочий класс, и он не пошел за правыми. Как и в феврале 1948 года, он выступил за социализм, он пошел за своей коммунистической партией.

Честь и слава чехословацкому рабочему классу!

Слава труду и борьбе строителей социализма! Честь праце!

Товарищи!

Вот уже третий день мы принимаем участие в работе XIV съезда КПЧ. Мы можем с убежденностью сказать, что съезд производит глубокое, сильное впечатление. В отчетном докладе ЦК КПЧ, сделанном товарищем Густавом Гусаком, а также в докладах товарищей Любомира Штроугала и Милоша Якеша, в выступлении Президента республики товарища Людвика Свободы содержится глубокий марксистско-ленинский анализ пути, пройденного КПЧ и чехословацким обществом за последние годы, намечен ясный курс на будущее.

В своем выступлении на съезде я уже говорил — и хочу повторить это еще раз здесь, — что XIV съезд Компартии Чехословакии по праву можно назвать съездом победы над врагами социализма в ЧССР, съездом торжества социализма.

Перспективы дальнейшего развития Чехословакии, о которых идет большой разговор на съезде партии, действительно вдохновляют. Ясно, что меры, намечаемые партией на ближайшее пятилетие, ощутимо скажутся и на жизни всего общества, и на жизни каждой семьи, каждого человека. Ясно, что осуществление решений съезда проложит путь к новым победам социализма в Чехословакии, укрепит мощь всего социалистического содружества. Ясно и то, что претворение этих решений в жизнь может быть обеспечено только упорным трудом, творческим, созидательным трудом рабочих, крестьян, народной интеллигенции вашей страны.

Мы верим, что рабочий класс Чехословакии сделает все, чтобы воплотить в жизнь смелые планы своей коммунистической партии, сделает все, чтобы предстоящие годы стали годами нового расцвета вашей республики.

Позвольте мне от имени делегации Коммунистической партии Советского Союза, от всего советского народа пожелать большого успеха рабочим, инженерам, техникам, служащим завода «Авто-Прага» и всех заводов и фабрик Праги, всем трудящимся Чехословакии большого и полного успеха в осуществлении решений съезда партии на благо вашей прекрасной социалистической родины!

Товарищи!

Вы, конечно, знаете, что у нас тоже недавно прошел съезд партии — XXIV съезд КПСС. Он обсудил и принял программу развития нашей страны на пятилетие с 1971 по 1975 год, он определил политику партии по всем основным направлениям на ближайшие годы. Если говорить совсем коротко, то главный смысл этой политики заключается в том, чтобы, соединяя достижения научно-технической революции с преимуществами социалистической системы хозяйства, сделать новый крупный шаг вперед в коммунистическом строительстве, обеспечить такое повышение жизненного уровня советского народа, какого до сих пор мы еще не могли себе позволить.

Наша цель — сделать жизнь советских людей еще лучше, краше, счастливее. Мы идем навстречу новым годам напряженного и вдохновенного труда. Это для нас — единственный путь к благосостоянию и счастью, к светлому коммунистическому будущему. Горячая поддержка, с какой все советские люди встретили решения съезда, новые трудовые успехи, которыми они откликнулись на эти решения, — все это говорит о том, что намеченные цели будут достигнуты, ибо народ и партия едины, и в этом наша главная сила!

Товарищи!

В заданиях, определенных съездом нашей партии для различных отраслей советской экономики, учтены и интересы дружественных социалистических государств. По заключенным соглашениям, например, СССР поставит в нынешней пятилетке в одну только Чехословакию около 70 миллионов тонн нефти. А ведь мы будем поставлять немало нефти и в ГДР и в Польшу, в Венгрию, Болгарию, на Кубу и в другие социалистические страны. Братские страны получат от нас также больше руды для черной и цветной металлургии, больше газа, угля, удобрений. В свою очередь и мы рассчитываем, что в Советский Союз из социалистических стран поступят изделия и товары, в которых нуждается наше народное хозяйство.

Развитие взаимовыгодного экономического сотрудничества включено в пятилетние народнохозяйственные планы наших государств. Мы надеемся, что в ближайшие годы удастся сделать значительные шаги в направлении экономической интеграции стран социализма, в направлении все более глубокой специализации и кооперирования производства.

Нельзя не отметить, что Чехословакия с ее высокой технической культурой и традициями, с ее мощной индустриальной базой играет в этом процессе важную роль. Всему миру известны великолепные качества чехословацких рабочих, их талант, высокая профессиональная подготовка и культура труда, организованность и трудолюбие. Во всем мире ценится творческий подход к делу, знания и опыт чехословацких инженеров и техников. Да и вообще, каждая социалистическая страна вносит в наше общее дело свой ценный вклад — ресурсы, возможности, опыт. Если мы все сообща сумеем определить наиболее разумные пути использования этих богатств — в интересах каждой из стран—участниц такого сотрудничества и в интересах всего нашего социалистического содружества, — это будет великое дело, товарищи, громадный шаг вперед в укреплении позиций мирового социализма.

Коммунистические партии наших стран, рабочий класс и все трудящиеся СССР, ЧССР и других социалистических государств решают общие задачи. Мы строим вместе тот самый, «наш, новый мир», о котором уже несколько поколений тружеников и борцов поют в своем великом революционном гимне — «Интернационале». Построить такой мир — это наш интернациональный долг перед трудящимися всего мира, перед пролетариями капиталистических стран, перед народами, борющимися за национальное освобождение.

И как бы ни пытались наши недруги помешать нам в этом строительстве, — мы свой долг выполним. Новый

(Окончание на 3-й стр.).

ВСТРЕЧИ С ИЗБИРАТЕЛЯМИ

• *НАШИ КАНДИДАТЫ*

ДНЕВНИК ИЗБИРАТЕЛЬНОЙ КАМПАНИИ

МИАСС (Челябинская область). Во Дворце культуры уральских автостроителей состоялась встреча избирателей с кандидатом в депутаты Верховного Совета Российской Федерации секретарем ЦК КПСС Михаилом Сергеевичем Соломенцевым, давшим согласие баллотироваться по Миасскому избирательному округу.

Первым на трибуну поднялся главный металлург Уральского автозавода Ф. И. Ковалев — доверенное лицо кандидата в депутаты. Он рассказал о жизненном пути М. С. Соломенцева и его заслугах перед Родиной. Затем выступили токарь завода «Миассэлектроаппарат» Н. А. Курепин, заведующая городским отделом здравоохранения Е. К. Долгова, работница треста «Уралавтострой» В. Я. Неня, первый секретарь Миасского горкома КПСС Н. В. Богачев.

Тепло встреченный присутствующими перед избирателями выступил М. С. Соломенцев.

Кандидат в депутаты отметил, что Челябинская область, где сосредоточены крупные предприятия тяжелой индустрии, в этой пятилетке должна дать новый прирост выпуска продукции. Для этого придется немало потрудиться не только работникам промышленности, но и строителям, от которых во многом зависит успешная сдача новых объектов. Мы все ответственны, подчеркнул оратор, за увеличение производства товаров народного потребления. Дополнительные возможности выпуска товаров есть на каждом предприятии. Если с огоньком, с присущей коммунистам деловитостью взяться за это, найдутся и материалы, и люди, и необходимые мощности. Предметом всеобщей заботы должно стать и осуще-

(Окончание на 3-й стр.).

ПИРОЖКОВ Владимир Петрович

(Краткая биография)

Владимир Петрович Пирожков родился в 1924 году в семье служащего в городе Змеиногорске Алтайского края.

В 1941 году, после окончания средней школы, В. П. Пирожков направляется на комсомольскую работу в Кировскую МТС Алтайского края.

В 1942 году Владимир Петрович Пирожков был призван в ряды Советской Армии. Участвовал в боях с немецко-фашистскими захватчиками на фронтах Великой Отечественной войны.

В 1946 году в рядах Советской Армии В. П. Пирожков вступает в члены Коммунистической партии Советского Союза. После демобилизации из армии он работает первым секретарем Змеиногорского райкома ВЛКСМ. В 1948 году направляется на учебу в краевую партийную школу.

После окончания краевой партийной школы в 1950 году В. П. Пирожков утверждается заведующим отделом по работе среди сельской молодежи Алтайского крайкома ВЛКСМ, а в 1951 году избирается секретарем крайкома комсомола.

С 1954 по 1957 год Владимир Петрович Пирожков учился в ордена Ленина Высшей партийной школе при ЦК КПСС, после окончания которой работал инструктором крайкома КПСС, первым секретарем Зонального райкома партии. С апреля 1961 года — заведующий отделом партийных органов Алтайского крайкома КПСС.

В 1967 году В. П. Пирожков избирается секретарем, а в феврале 1968 года — вторым секретарем Алтайского крайкома КПСС.

С октября 1968 года Владимир Петрович — на ответственной работе в аппарате Комитета государственной безопасности при Совете Министров СССР. В настоящее время В. П. Пирожков — заместитель председателя Комитета государственной безопасности при Совете Министров СССР.

В. П. Пирожков награжден орденом Отечественной войны II степени, Трудового Красного Знамени и многими медалями.

В. П. Пирожков неоднократно избирался членом бюро Алтайского крайкома КПСС, депутатом краевого Совета депутатов трудящихся.

Общими собраниями рабочих, инженерно-технических работников и служащих совхоза «Рубцовский» Рубцовского района, колхозников колхоза «Восход» Змеиногорского района Владимир Петрович Пирожков единодушно выдвинут кандидатом в депутаты Верховного Совета РСФСР по Рубцовскому сельскому избирательному округу № 137.

НА СМЕННЫХ СТРАНИЦАХ

Сегодняшний номер «Алтайской правды» вышел с еженедельными сменными страницами для Барнаула и читателей районов края.

На барнаульской странице читатель познакомится с материалами, рассказывающими о поиске новых форм партийной работы, о соревновании по профессиям. В статье «Судьба «барнаулки» ставится вопрос о выпуске фирменных изделий на предприятиях города. Как всегда, присутствует рубрика «Черемушки — забота города».

Читатели районов края прочтут материал «Фундамент оптимизма» — о весенних заботах тружеников совхоза «Прутской», статью «Стогообразователь механика Мертышева», познакомятся с новинками технического прогресса, внедренными на «Алтайсельмаше», найдут разнообразную информацию о товарищах по труду и жизни края.

Письмо трудящихся Праги советскому народу

Дорогие товарищи, дорогие друзья!

Мы, рабочие, представители трудовой интеллигенции и молодежи предприятий столицы Чехословацкой Социалистической Республики, собравшиеся в дни работы XIV съезда Коммунистической партии Чехословакии в рабочем районе Прага-9, чтобы приветствовать делегацию братской Коммунистической партии Советского Союза во главе с Генеральным секретарем ЦК КПСС товарищем Леонидом Ильичем Брежневым, шлем трудящимся великой страны социализма, всему советскому народу искренний братский привет!

Нынешний год весьма знаменателен для нас, чехословацких коммунистов и всех трудящихся нашей республики. Мы отмечаем 50-летие Коммунистической партии Чехословакии. Подводим итоги успешной борьбы, которую наш трудовой народ под руководством партии вел против чехословацкой и зарубежной буржуазии, против гитлеровского фашизма, за установление социалистического общественного строя.

Восстановление нашей национальной свободы, само существование нашего государства, весь ход строительства социализма в нашей стране неопровержимо подтвердили убеждение нашего народа в том, что для народов Чехословакии не может быть ни свободы, ни независимости, ни социализма без теснейшего братского единства с могучим Советским Союзом!

В справедливости этого нас лишний раз убедил горький опыт недавних лет, когда блок правооппортунистических и антисоциалистических сил в нашей стране с помощью международной реакции развернул открытую борьбу против самых основ нашего социалистического государства.

Правые силы использовали все средства для распространения националистической и антисоветской истерии, чернили все чистое и честное, что наш трудовой народ десятилетиями хранил в своих сердцах.

Мы благодарим Коммунистическую партию Советского Союза и советский народ за братскую интернациональную помощь, оказанную чехословацким коммунистам и рабочему классу!

Недавно закончившийся XXIV съезд советских коммунистов вновь подтвердил, что Советский Союз является в настоящее время могучей мировой державой, на которую могут опереться не только социалистические страны, рабочие и коммунистические партии, но и другие демократические и прогрессивные силы всего мира. Съезд стал яркой демонстрацией торжества принципов пролетарского интернационализма, ответственности за судьбы трудящихся всего мира. Трудовой народ нашей страны гордится своей принадлежностью к семье социалистических стран, которые во главе с Советским Союзом строят новое справедливое социалистическое общество!

Работа XIV съезда КПЧ неопровержимо свидетельствует о том, что наши коммунисты рука об руку со всеми трудящимися полны решимости отдать все свои силы и способности на благо дальнейшего всестороннего развития Чехословацкой Социалистической Республики, торжества социализма и коммунизма во всем мире.

Да здравствует прочная и нерушимая дружба чехословацкого и советского народов!

Пусть развивается и крепнет братское сотрудничество чехословацких и советских коммунистов!

С Советским Союзом на вечные времена, и никогда не будет иначе!

ТРУДЯЩИЕСЯ ПРАГИ.

27 мая 1971 года.

Прага-9.

барнаул

люди • проблемы • новости

● МОЛОДЕЖНО - КОМСОМОЛЬСКАЯ БРИГАДА Валентины Шаповаловой удостоена высокого звания имени XXIV съезда КПСС.

Свое пятилетнее задание эти молодые работницы Барнаульского меланжевого комбината обязались выполнить за 4 года. За смену 125 процентов задания — таковы дела, подтверждающие обязательства бригады.

• НА СНИМКЕ: бригадир В. Шаповалова.

Фото Э. Лапина.

Партийная жизнь

В ПОИСКАХ НОВЫХ ФОРМ

Партийные кабинеты есть во всех райкомах и при многих парткомах. В них пропагандисты получают методическую помощь, проводятся консультации для самостоятельно изучающих марксистско-ленинскую теорию и т. д. В общем, в нашем сознании понятие партийный кабинет и политическая учеба не отделимы друг от друга.

Между тем у партийного кабинета, о котором пойдет речь ниже, назначение совсем другое. Цель его — обобщать и распространять положительный опыт, накопленный партийными организациями и партгруппами предприятий Центрального района, помочь секретарям парторганизаций и активистам овладеть искусством партийной работы. Искусством очень сложным, требующим не только определенных организаторских способностей, но и навыка, опыта.

234 — это число первичных партийных организаций в районе. Среди их секретарей немало таких, кто избран впервые. В числе партгрупоргов — новичков еще больше. И, наконец, сколько партийных активистов, которых тоже необходимо учить искусству нести в массы партийное слово.

При кабинете организационно-партийной работы (это более точное его название) создали методический совет. В него вошли 12 старейших коммунистов района — П. В. Волков, И. И. Белов, Ф. Н. Подколзин и другие. Это — бывшие секретари первичных партийных организаций, руководители предприятий, имеющие большой партийный и житейский опыт. Возглавил методический совет Леонид Петрович Николаев.

Члены методического совета и его председатель беседуют с молодыми секретарями первичных организаций, делятся опытом, рекомендуют, какую выбрать повестку дня для партийного собрания, и, если надо, даже помогут подготовить и провести его.

Помощь методического совета очень скоро стала заметно влиять на уровень подготовки собраний.

Интересно проводятся собрания в горпищеторге, на фабрике «Авангард». Повестка дня тщательно продумывается, обсуждается на заседаниях бюро. Вот, например, какие вопросы выносились на повестку дня на фабрике «Авангард»: «Коммунист в своей организации», «Отчеты коммунистов о выполнении требований Устава КПСС», «О работе инженерно-технических работников по повышению эффективности производства».

Положительный опыт, накопленный партийными организациями, методическим советом, обобщается и распространяется. Выпущено несколько печатных листовок. Интересна листовка о партгруппе литейного цеха завода агрегатов. В ней рассказывается, как коммунисты решили усилить партийное влияние на отстающем участке. Создали партийную группу, которую возглавил опытный коммунист, кадровый рабочий — модельщик Виктор Самойлович Богатырев. Он и его группа так организовали трудовой процесс, что модельный участок из отстающих вышел в передовые.

В помощь секретарям в кабинете оборудовано два методических уголка. Здесь можно получить исчерпывающую информацию, как вести рабочий журнал, как оформлять протоколы партийных собраний, составить перспективные планы, оформить дела по приему в партию. Здесь же можно познакомиться с новинками библиотечки секретаря парторганизации, с литературой по партийному строительству.

На стеллажах — множество папок, в них вырезки из газет и журналов, подобранные по определенным вопросам. Вот только некоторые из них: «Опыт работы партийных групп», «Партийное поручение», «Партсобрание — школа воспитания коммунистов». В парткабинете всегда под рукой постановления Центрального Комитета партии, материалы Пленумов ЦК КПСС.

Эстафеты трудовых подарков партийных организаций, рапорты достижений, собранные в кабинете, — это своеобразная трудовая летопись предприятий района, их роста, становления. Немало и других материалов, характеризующих развитие промышленных предприятий района, роста и влияния партийных организаций на развитие их экономики. Есть и стенды с портретами лучших секретарей парторганизаций, коммунистов-активистов, передовиков производства.

В кабинете постоянно бывают секретари партийных организаций, партийные активисты, молодые коммунисты — все, кто стремится овладеть искусством партийной работы.

В. БЕССМЕЛЬЦЕВА.

ВКЛАД РАЦИОНАЛИЗАТОРОВ

Большой вклад в успешную работу коллектива Барнаульской швейной фабрики «Авангард» вносят рационализаторы. Только в прошлом году они сэкономили 78 тысяч рублей.

Успешно трудятся новаторы и сейчас. Особого внимания заслуживает творческое содружество механиков А. М. Минакова, Е. В. Шилова и В. П. Лебедева. Недавно они внедрили универсальное приспособление захвата пуговиц при пришиве. Новшество высвобождает несколько человек и дает условный экономический эффект более восьми тысяч рублей в год.

В этом году все новаторы фабрики приняли личные обязательства.

КТО ЛУЧШИЙ ТОКАРЬ?

На «Трансмаше» стало традицией ежегодно проводить конкурсы мастерства молодых рабочих. Вот и 22 мая экспериментальный цех стал местом встречи молодых токарей-универсалов. Председатель жюри главный технолог завода Яков Владимирович Майданский ознакомил участников с условиями конкурса. А они, прямо скажем, не из легких: нужно не только изготовить деталь строго по технологии, но и быстрее всех подготовить рабочее место, строго соблюдать правила техники безопасности, а также безукоризненно владеть теорией токарного дела.

Дан старт, и 18 участников заводского первенства включились в борьбу за чемпионский титул. Внимание каждого сосредоточено на вращающейся заготовке, нервы напряжены. Истекло 15 минут контрольного времени. Вот один из токарей, выключив станок, стал замерять почти готовую деталь. Лицо его покрылось румянцем, и парень безнадежно махнул рукой.

Когда десять деталей были поданы на контроль, Владимир Юдалович, токарь цеха 450, все еще «колдовал» над своим изделием. Однако его труд был оценен самым высоким баллом, а отличные знания теории подкрепили успех. Владимир стал обладателем высшей награды этого года.

На второе место вышел Юрий Финаев из цеха 410. И тройку призеров замкнул его тезка токарь корпуса «20» Гардер.

Внимание многих «болельщиков» было приковано к станку под номером 16, на котором работала единственная женщина—участница конкурса Антонина Юрасова из автоматного цеха. И хотя ей не удалось войти в тройку лидеров, ребята единодушно присудили Тоне поощрительную грамоту.

В заключение соревнований победители были награждены грамотами заводского комитета комсомола и денежными премиями.

А. ПОРОШИН.

ДОБРОЕ НАЧАЛО

● ВКУСНО ПРИГОТОВИТЬ обед, оформить блюдо, красиво сервировать стол — это тоже искусство, и обучают ему в Барнаульском городском профессионально-техническом училище № 38. На днях здесь прошел «день открытых дверей». Выпускники школ города познакомились с жизнью училища, узнали много интересного о профессии повара. Гостеприимные хозяйки — учащиеся ГПТУ-38 приготовили сюрприз: выставку кулинарных изделий.

Фото В. Хановича.

С первых же рабочих часов новой пятилетки на Барнаульском заводе механических прессов взяли хороший темп. В дни ударной предсъездовской вахты здесь изготовили тринадцать сверхплановых прессов, резко увеличили выпуск товаров народного потребления, сэкономили двенадцать с лишним тонн черных и цветных металлов и почти двести пятьдесят тысяч киловатт-часов электроэнергии. Такими результатами не завершался прежде еще ни один квартал. И это понятно. Большие цели порождают и большую энергию.

Решения съезда вызвали новый подъем социалистического соревнования. С хорошей инициативой выступил коллектив кузнечно-сварочного цеха. Собравшись на митинг, кузнецы заявили о своем горячем желании сделать первый год пятилетки годом ударной работы и отличного качества продукции. Их обязательство — дать нынче сверхплановых изделий не менее чем на десять тысяч рублей, сэкономить сорок тонн металла и на три тысячи рублей вспомогательных материалов. И свое слово кузнецы подкрепляют хорошими делами.

Любо поглядеть на работу потомственного кузнеца Ивана Ивановича Карчилова. Ни одного лишнего движения, ни единой заминки! Сам управляется и с молотом, и с печью: загружает, следит за температурой нагрева, вынимает раскаленный металл и тут же превращает его в поковки всевозможных конфигураций. И до того это искусно получается, что порой кажется, что здесь не кузница, а мастерская скульптора.

Успехи коллектива И. И. Карчилов связывает со своими личными планами и делами. И он уже определил собственный вклад: девятую пятилетку — за три с половиной года!

Чтобы повысить производительность труда, в кузнечно-сварочном настойчиво совершенствуют организацию и технологию производства. Здесь успешно осваивают новые механизмы. На сварочных работах, например, недавно начали действовать полуавтоматы А-537. Недалеко время, когда вступит в строй очень эффективный газорезательный автомат «Одесса». Об этом постоянно заботятся не только специалисты и начальник цеха, беспокойный, напористый Захар Дмитриевич Тарасов, но и сами рабочие.

На призыв коллектива кузнечно-сварочного единодушно отозвались и в других цехах предприятия. Очень плодотворно трудятся в эти дни инструментальщики, возглавляемые коммунистом Николаем Ивановичем Тонконоговым. Особенно четко и слаженно идут дела в смене мастера Владимира Ивановича Кутузова, который в дни подготовки к съезду стал кандидатом партии, а перед его открытием успешно защитил дипломную работу в машиностроительном техникуме. Эта смена трудится под девизом— ежедневно выдавать сверхплановую продукцию и притом только высокого качества.

С глубоким уважением отзываются здесь о шлифовщице, депутате городского Совета Валентине Александровне Матвиенко. Это одна из старейших работниц завода, «мастер золотые руки», награжденная Ленинской юбилейной медалью и значком «Отличник социалистического соревнования» Минстанкопрома. Ей доверено личное клеймо, и всю свою продукцию она сдает с первого предъявления.

Подготовка к съезду и его решения вызвали к жизни новые формы соревнования и всей работы коллектива завода механических прессов. Сейчас на предприятии впервые начинает внедряться система личных планов-обязательств каждого рабочего. Они составляются на основе достигнутых показателей и реальных возможностей повышения производительности труда. Развертывается работа и по составлению личных планов инженеров и техников.

Большой вклад в общенародную копилку девятой пятилетки вносят люди пытливой, творческой мысли.

Словом, нет на заводе такого участка и такой стороны производственной деятельности, на которых не отражалось бы благотворно соревнование, вызванное решениями XXIV съезда КПСС.

М. ЛЫКОВ.

ЧЕРЕМУШКИ—

ЗАБОТА ГОРОДА

ОАЗИС

Какими хотим видеть мы наши Черемушки? Что может уже сегодня служить эталоном? Может, дом 191 по улице Г. Исакова? Возле него чисто, во дворе много зелени.

Навели чистоту и озеленили двор сами жители без посторонней помощи. В этом доме поселился деятельный человек, большой энтузиаст благоустройства и озеленения Анатолий Николаевич Даниленко. Его избрали председателем домового комитета, и он энергично взялся за дело.

Домовой комитет собрал жильцов и призвал их дружно взяться за озеленение. Но тут возникло препятствие — в домоуправлении не оказалось саженцев. Кто-то предложил попросить посадочный материал в лесном питомнике. И тогда А. Даниленко сказал:

— Зачем мы будем просить, когда можно сделать все самим? Каждый может принести из своего сада, привезти из-за реки, оттуда, где намечено строительство и деревья корчуют.

Предложение председателя домкома пришлось жильцам по душе. Раздобыв саженцы, они в свободное от работы время высадили их вокруг дома. Начиналось с малого, а сейчас здесь растет уже полторы тысячи деревьев и кустарников, в том числе 260 яблонь, посадили черемуху.

— Представляете, какая красота здесь будет, когда все зацветет? Нет, это надо видеть, а так не представишь,— довольно говорят жильцы.

За деревьями и цветами в доме 191 ухаживают семьями. Не только взрослые, но и дети сажают и следят за саженцами. Многие всей душой полюбили озеленение, Федор Тимко как придет с работы, так во двор — и за лопату. Жители дома ревностно охраняют свое зеленое богатство.

Не только благоустройством и озеленением славится дом 191. В доме четыре комнаты отдыха жильцов, библиотека на 1700 томов да к ним вдобавок 500 экземпляров журналов. Нелегко было жильцам отвоевать для комнат отдыха подвальное помещение, отделать и привести его в порядок, чтобы можно было здесь отдохнуть вместе.

На стенах в этих комнатах — плакаты и лозунги на различные темы, есть и репродукции картин. Могут здесь жильцы послушать музыку, посмотреть передачу по телевидению — в комнатах отдыха имеются и телевизор, и радиола. И все это, начиная от самой маленькой брошюры и кончая телевизором, собрано жильцами и приобретено вскладчину.

Домовой комитет регулярно выпускает стенную газету. Хорошо оформлена Доска почета — на нее занесены фамилии лучших благоустроителей и озеленителей: В. Горностаева, Ф. Тимко, Ф. Белоусова, Л. Думчева, В. Румянцева, Е. Вечерина. Руководил оформлением комнат отдыха Федор Филипов. Но это не единственная его нагрузка, он же председатель товарищеского суда.

Не забыл домком и о детях. Для них отведено две комнаты. В них тоже чистота и домашний уют. Хозяйничают в комнатах дети. Сами они оформляют стенды. Нередко дети здесь готовятся к урокам, пользуясь библиотечными учебниками. Следит за поведением детей женсовет во главе с председателем Валентиной Гладких. Женсовет добился, что в доме не стало ни одного отстающего ученика.

Был такой случай. Толя К. стал плохо заниматься. Директор школы сообщила об этом председателю женсовета. Та обстоятельно побеседовала с Толей и выяснила, что в семье К. неблагополучно, отец любит выпить, часто ссорится с женой. Женсовету пришлось заняться воспитанием не только сына, но и отца. Сейчас Толя учится лучше, не отстает.

В доме предусмотрено все. Жильцы нечасто обращаются в домоуправление с просьбой о каком-либо ремонте. Организованы группы по устранению неисправностей в дни отдыха. Есть две группы добровольцев слесарей: основная и вспомогательная во главе с А. Посельцевым и А. Даниленко. И если произойдут неполадки с электроэнергией, то их быстро устранит Евгений Неверов.

И все делается без уговоров и пререканий, каждый считает своим долгом и обязанностью помочь друг другу. Случится несчастье, ни один человек не остается безучастным и всегда поможет. Крепка здесь взаимопомощь жильцов.

Недавно жильцы взяли свой дом на социалистическую сохранность. Приняли обязательство закончить постройку спортивного комплекса и приобрести для него инвентарь.

Чисто и в подъездах дома. За чистотой следят пенсионерки Евдокия Ивановна Усольцева и Ксения Григорьевна Михайленко.

Пример дома 191 по улице Г. Исакова показывает, как много могут сделать для своего быта сами жильцы, если дружно возьмутся за дело. И было бы очень хорошо, если бы деятельностью домового комитета, руководимого А. Н. Даниленко, заинтересовался горисполком и распространил его в нашем городе.

Н. АФАНАСЬЕВА.

СУДЬБА „БАРНАУЛКИ“

Коротко, коротко алтайское лето. Да еще эта нынешняя затяжная весна. Не успеешь оглянуться, а уже нужно что-то придумывать насчет зимней одежды. Так что торговля теплыми вещами у нас никогда не сезонна. Вот и сейчас у прилавков то и дело слышишь: шубку бы, шапку б... А их мало, а то и вовсе нет.

...Главный инженер овчинно-меховой фабрики Г. С. Попова, той самой, откуда пошла знаменитая шуба «барнаулка», ничего определенного сказать не может.

— О будущем своей фабрики конкретно и точно мы знаем одно — сносить ее будут. Сегодня? Завтра? Срок неизвестен. Обусловит его строительство нового предприятия во Власихе. Казалось бы, именно перспективой иметь новое современное предприятие и должны мы определять свой сегодняшний день — готовить кадры, растить их, приучать к современным методам ведения технологических процессов. Увы, и главный, и остальные инженеры предприятия думаем сегодня о другом: о том, что средний возраст работающих у нас — сорок восемь лет, о том, что вот-вот выйдет на пенсию почти в полном составе наш раскройный цех...

Невеселые мысли у главного. И предприятие свое ей трудно показывать. Подчас стыдно даже, настолько все старо и малопригляднo. Вот с людьми знакомить — это другое. В самом трудном цехе, на мездрении, подходим к Степаниде Ивановне Анисимовой. Та машет рукой в сторону открытой двери.

— Мы-то, старые мездрильщики, привычны, а молодежь к нам не хочет — запашисто однако...

Степаниду Ивановну совсем недавно коллектив поздравлял с орденом Ленина. Заслуженная награда. Но Степанида Ивановна тоже переживает — еще бы лучше сработала, если бы не такое состояние фабрики.

А потом мне показывают фотографии. И если б не даты, если б не это «1889, 1904», так бы и подумала, что в руках модели с наипоследнейшей и притом — международной выставки одежды. Мерлушковая опушка, разноцветный гарусный расписной узор — мечта супермодницы — дубленка. Сродни она оренбургскому платку, русским сапожкам, всему тому, в чем народный вкус, талант, целесообразность.

— Носили и знали «барнаулку» по всей Руси. Секреты мастера свои имели. К примеру, в хлебном квасе овчину обрабатывали, — рассказывает Попова.

Захожим новичкам, поступающим на фабрику на годок-другой (до армии или института), охотно рассказывают о прежнем промысле. Терпеливо убеждают их и в том, как важна и нужна сегодняшняя продукция: зимняя спецодежда для транспортников, работников Дальнего Севера.

—Убеждаем, разъясняем, — говорит председатель фабкома Галина Николаевна Аулова, — а они видят старые цехи, старое оборудование, бродят по участку в болотных сапогах из-за неисправной канализации. И не можешь ведь даже точно сказать людям: подождите маленько, будет у нас свой хороший клуб, чистые современные цехи, современные производственные процессы, интересное дело.

И вот о нем, об интересном деле:

— Тулуп для сторожа, он и есть тулуп, а здесь, на этом участке, могли бы мы и сегодня зарабатывать для своей фабрики новую славу, — рассказывают, приводя нас на участок по пошиву женских и детских шубок. — Но видите, сейчас время второй смены, а участок стоит. Нет сырья...

Невольно вспоминаются груды овчин в мездрильном, отделочном цехах. Ведь там их тысячи. Неужели все ушло на тулупы?

Увы, львиная доля уходит даже не на них. Три четверти обработанных овчин Барнаульская овчинно-меховая фабрика отправляет в Новосибирск. Тамошнее предприятие приспособлено для работы только на полуфабрикате, то есть лишь кроит и шьет. И гордится потом своей нарядной, для малых и старых, на любой вкус, цигейковой шубкой. И никому неведомо, что начало ей положили здесь, у нас, на родине исконной «барнаулки».

Чтоб уж совсем не разучиться в скорняжном мастерстве, барнаульцы «выговорили» себе право шить некоторое количество меховых изделий. Но какое! На меховое манто с маркой нашей фабрики рассчитывать трудно, шьется их всего 15 в месяц. Чуть больше — детских меховых пальтишек. Правда, фабрика дает в месяц почти 17.000 воротников, но что-то все меньше и меньше охотников носить пальто с ними.

С пожеланиями покупателя, с требованиями моды в противоречие вступает план на выпуск спецодежды. Да мода нужна. Но вот полушубок из белоснежной пушистой овчины, вот куртка, крытая «чертовой» кожей на такой же ослепительной подкладке. Через день-два носки все это замазучивается, на нет сводится тяжелейший труд отделочниц, мездрильщиц, швей. Зато какие это могли быть детские дубленочки и шубки!

И вполне бы могли быть, потому что то, из чего действительно полагается шить спецодежду, валяется на полу.

Мировая практика скорняжного мастерства нашла сотни путей использования самых крохотных меховых лоскутков. Здесь же, на фабрике, отходов — тысячи дециметров. Если их сшить, собрать одним полотном — вот и подкладка под «чертову» кожу. У нас их утилизируют иначе: перерабатывают на шерсть для сапоговаляльной фабрики. Для иной переработки дорогостоящего лоскута нет ни людей, ни помещений.

— А будь и то, и другое, мы бы сегодня с радостью вспомнили мастерство дедов, могли бы шить сотни и тысячи нарядных дубленок, — высказывает свое мнение начальник пошивочного цеха Нина Ивановна Новгородова. — Нам бы подучить швей, отделочниц, вышивальщиц, получить нужные красители — и о «барнаулке» снова бы заговорили.

Об обучении кадров фабрика ставила вопрос не раз. Обучение непосредственно на рабочих местах идет, но не дает многого. Нужно если не специальное училище, то хотя бы отделение скорняжного мастерства при одном из уже существующих профтехучилищ.

Можно, конечно, сегодня оставить все как есть и подождать строительства новой фабрики. Но кто подсчитает, сколько мастерства, сколько подлинных, очень важных секретов меховых дел мастеров уйдет за это время на пенсию?

Возобновление выпуска «барнаулок» принесло бы радость не только покупателю. Оно дало бы возможность Алтаю иметь еще одно свое «фирменное» изделие, а тем, кто работает на овчинно-меховой, позволило бы еще больше гордиться делом рук своих, своим предприятием.

Пока же о продукции фабрики покупатель знает немного. Как ни странно, в нарушение положений хозяйственной реформы, выпуск ассортимента диктуют ей не магазины, а лишь база «Росторгодежды».

Барнаул должен вернуть славу одноименной дубленке. Скорняк — это не просто профессия, это редкое народное ремесло, подчас настоящее художественное творчество. Поднимать славу этих людей, проявлять заботу о них — не дань моде. В наш век современнейших профессий находят свое место в жизни многие и многие народные умения. Барнаул же может гордиться не только своими машиностроителями, но и меховщиками, ибо те и другие получают за свой труд ордена.

О. КРЕЧЕТОВА.

«МНЕ СВЕРХУ ВИДНО ВСЕ...»

В одном из материалов по благоустройству Черемушек «Алтайская правда» подняла очень важный вопрос: откуда берется на законченной строительством площадке железобетонный лом?

Я работаю машинистом башенного крана на монтаже домов на втором потоке домостроительного комбината и, как говорится, «мне сверху видно все».

Наш поток почти постоянно лихорадит. Почему? Да потому, что комбинат крупнопанельного домостроения не справляется с доставкой изделий на стройплощадку. Ежесменно наше звено простаивает часа по три. К тому же очень плохо работает отдел комплектации. По технологии мы должны вести монтаж «с колес», а на самом деле превращаем стройплощадку в склад.

К примеру, ведет звено монтаж наружных панелей. Привезут их штук 10—15 и начинают везти перекрытия или внутренние перегородки. Спрашиваем: зачем? Девать, отвечают, некуда, а вам в навал пойдет. И вот навал оборачивается завалом. Ведь ни в одной из шести бригад нет хороших эстакад для складирования плит. Они гнутся, коробятся, трескаются и ломаются. Особенно много боя получается, когда в этом завале начинаешь разыскивать нужную стройдеталь.

А самое главное в том, что изделия завозятся не по карте. Бегает звено по всему потоку, пока найдет то, что ему полагалось. Мне кажется, нам должны дать право возвращать изделия на КПД, если они завезены не по карте или уже успели лопнуть в дороге.

У каждого сданного объекта скапливается до 20—30 оставшихся изделий. Никто никогда их не вывезет. Они уже «бесхозные». Мне думается, пора воздействовать на виновных. Не умеют считать государственные рубли, пусть рассчитываются собственными.

Б. НАУМОВ,
машинист башенного крана.

МИТИНГ ЧЕХОСЛОВАЦКО-СОВЕТСКОЙ ДРУЖБЫ

(Окончание. Начало на 1-й стр.).

мир — мир социализма и коммунизма будет построен! Ради этого стоит жить, ради этого стоит работать, потому что нет и не может быть лучшей цели и высшего долга у каждого коммуниста, у каждого человека труда.

Товарищи!

Через несколько недель исполнится ровно тридцать лет с того дня, когда нападение гитлеровской Германии и ее сателлитов на Советский Союз ознаменовало начало решающих битв второй мировой войны. В этих величайших в мировой истории сражениях вопрос стоял так: будет ли существовать Советский Союз— первое в мире социалистическое государство рабочих и крестьян, отстоят ли народы Европы свободу и независимость или попадут в фашистское рабство.

В боях с фашизмом родилось братство по оружию наших народов. Советские люди свято хранят память о мужестве Чехословацкого корпуса под командованием нашего уважаемого друга, ныне президента Чехословацкой Социалистической Республики товарища Людвика Свободы, о подвигах героев Соколова и Дуклы, память о подвигах мужественных бойцов Словацкого народного восстания и восставшей Праги.

Время идет. Как говорят у вас: наши дети стареют. Более четверти века прошло уже с того дня, когда здесь, в Праге, отгремели последние в Европе залпы второй мировой войны. Многое в нашем сегодняшнем мире изменилось к лучшему. Народы осознали, что можно не позволить империализму развязать новую кровавую бойню. Но мы знаем, что есть еще и в мире, и на европейском континенте силы, которые не хотят смириться с историческими результатами второй мировой войны, стремятся к реваншу, хотят перекроить существующие границы, вернуть народы социалистических стран к старым, буржуазным порядкам.

Мы, коммунисты и все трудящиеся стран социализма,— бойцы, участники великого исторического сражения. Мы все время живем под обстрелом нашего классового противника. И этот обстрел, эти атаки на нас становятся тем ожесточеннее, чем больших успехов добиваемся мы в нашем неуклонно развивающемся общем наступлении на мир капитализма.

Наши противники всячески пытаются разрушить братское содружество социалистических государств, ослабить и расколоть боевой фронт антиимпериалистических сил. Они хотели вырвать из наших рядов Чехословакию — не вышло. Они пытаются с помощью всяческих лживых трюков, клеветы и провокаций сеять семена раздора между странами социализма и прогрессивными государствами, освободившимися от колониального гнета. Ничего из этих затей не получится, господа! Наш ленинский курс ясен и последователен. Мы будем делать все, чтобы с каждым днем крепло великое содружество стран социализма, чтобы углублялись дружба и сотрудничество социалистических государств в Европе, Азии и Латинской Америке. Мы будем всемерно укреплять наш боевой союз со всеми антиимпериалистическими борцами, со всеми силами мира, свободы и социального прогресса на земле.

Совместные действия стран социализма уже принесли немалые результаты для укрепления мира в Европе и во всем мире. И сегодня мы можем с уверенностью сказать: чем прочнее будет наша дружба, тем теснее сотрудничество, тем больше мы, все вместе, сможем сделать для оздоровления всего международного политического климата, тем больше мы сможем сделать для того, чтобы народы наших стран и всего мира жили в мире и безопасности.

Я могу вас заверить, товарищи, что Коммунистическая партия Советского Союза не пожалеет усилий для дальнейшего развития и укрепления дружбы и сотрудничества между КПСС и КПЧ, между советским и чехословацким народами.

Мы будем делать все, что от нас зависит, чтобы дружественное сотрудничество с нашими чехословацкими братьями становилось все более многогранным, чтобы оно охватывало все новые и новые области жизни и труда, все более широкие круги населения, чтобы оно стало в полной мере делом ума и сердца для советских людей в городах и селах, на заводах, в колхозах и совхозах. И мы уверены, что наши чехословацкие друзья будут стремиться к тому же.

Заканчивая свое выступление, хочу еще раз горячо поблагодарить вас, дорогие товарищи, за сердечную дружескую встречу нашей делегации и пожелать вам счастья, здоровья, больших трудовых успехов.

Слава трудящимся социалистической Чехословакии!

Да здравствует Коммунистическая партия Чехословакии, ее Центральный Комитет во главе с товарищем Густавом Гусаком!

Пусть вечно живет, крепнет и процветает нерушимая дружба чехословацкого и советского народов!

Речь товарища Л. И. Брежнева была выслушана с большим вниманием и неоднократно прерывалась бурными, продолжительными аплодисментами. Участники митинга скандировали: «Да здравствует КПСС!», «Да здравствует КПЧ!», «Да здравствует Советский Союз!», «Дружба!», «Ура!». Заключительные слова речи вызвали новую волну горячих оваций и приветствий.

Товарищ Л. И. Брежнев передал коллективу завода «Авто-Прага» в память об этой встрече подарок делегации КПСС — скульптурный портрет В. И. Ленина, выполненный в мраморе народным художником СССР Е. Вучетичем.

На площади вновь возникает бурная овация. Участники митинга скандируют: «С Советским Союзом — на вечные времена!», «Дружба!».

К микрофону подходит рабочий завода «Авто-Прага», один из авторов письма 99 И. Ухитил. Вскоре после января 1968 года, говорит он, мы поняли, что многие из тех, кто говорил в то время красивые фразы о демократии и социализме, на деле замышляли совсем другое. В трудные дни июля 1968 года мы, 99 рабочих, написали письмо нашим советским друзьям. После его опубликования против нас была развязана грязная кампания, но мы держались твердо, мы выстояли.

И. Ухитил выражает сердечную благодарность пражских рабочих Советскому Союзу и другим социалистическим странам за своевременную интернациональную помощь в борьбе с контрреволюцией. Мы всегда были и остаемся верными чувствам дружбы к великому Советскому Союзу, говорит он, СССР всегда был, есть и будет нашим самым верным другом, опорой и защитником. Надежной гарантией мира, прогресса и дальнейшего расцвета социализма была и остается могучая Советская Армия.

От имени рабочих завода «Авиа» делегацию КПСС сердечно приветствует бригадир бригады социалистического труда Б. Коцинова. Она выражает твердую уверенность что КПЧ в тесном союзе с КПСС поведет миллионы чехов и словаков к новым победам в социалистическом строительстве. Мы знаем, что мы не одиноки в нашей борьбе за социализм, за светлое будущее, говорит она. Мы учимся на вашем опыте, дорогие советские друзья, черпаем силы в единстве наших партий и стран.

Выступает секретарь комитета Социалистического союза молодежи района Прага-9 Ц. Фрчка. От имени членов ССМ района, заявляет он, позвольте сердечно приветствовать дорогих советских гостей, делегацию КПСС. Своей политической активностью, своим трудом наша молодежь стремится внести достойный вклад в общее дело строительства социализма в ЧССР. Примером для нас был и остается ВЛКСМ. Мы обращаемся к вам, дорогой товарищ Брежнев, с просьбой передать сердечный привет Ленинскому комсомолу от членов Социалистического союза молодежи района Прага-9 и всей прогрессивной молодежи нашего города.

Под бурные, продолжительные аплодисменты первый секретарь райкома КПЧ Прага-9 М. Тихий вручает Л. И. Брежневу статуэтку литейщика. Пусть этот скромный подарок напоминает о нерушимой дружбе чехословацких и советских рабочих, говорит он. Пусть наша дружба всегда будет так же крепка, как сталь, которую плавят металлурги!

Представители отдельных районов и предприятий Праги вручают членам делегации КПСС приветственные адреса от своих коллективов и памятные подарки.

Товарищ Л. И. Брежнев, члены делегации КПСС сердечно благодарят рабочих.

В книге почетных посетителей завода советские гости оставили запись:

«От имени трудящихся Советского Союза передаем горячий братский привет рабочим, инженерам, техникам, служащим завода «Авто-Прага».

Для нас большой радостью была встреча с одним из отрядов героического рабочего класса Чехословакии, который под руководством своей коммунистической партии прошел большой путь революционной борьбы и труда, освободился от гнета капитала, построил социализм, отбросил со своего пути врагов нового строя и ныне успешно решает задачи дальнейшего укрепления и развития социалистического общества.

От всего сердца желаем коллективу завода и в его лице всему героическому рабочему классу Чехословакии больших успехов в выполнении исторических решений XIV съезда КПЧ.

Делегация КПСС на XIV съезде КПЧ»

Участники митинга единодушно принимают текст письма трудящихся Праги советскому народу.

С большим подъемом все присутствующие поют пролетарский гимн «Интернационал».

НАГРАДЫ ВРУЧЕНЫ

25 мая в Доме Советов состоялось торжественное собрание работников связи, на котором председатель крайисполкома, депутат Верховного Совета СССР И. И. Молчанинов по поручению Президиума Верховного Совета СССР вручил ордена и медали СССР 128 лучшим связистам края.

Ордена Ленина вручены А. Н. Бедареву — начальнику участка Горно-Алтайского узла связи, и П. А. Костину — почтальону Барнаульского почтамта. Орден Октябрьской Революции получил Ф. М. Бжитских — монтер Смоленского узла связи.

26 мая заместитель председателя крайисполкома А. З. Голубков в торжественной обстановке вручил правительственные награды 120 лучшим рабочим, инженерно-техническим работникам и служащим предприятий и организаций местной, топливной и пищевой промышленности края.

Ордена Октябрьской Революции вручены И. В. Волопину — старшему машинисту паровых котлов Алейского сахарного завода, М. А. Кузнецову — бригадиру рабочих Черемновского сахарного завода, и И. Ф. Румянцеву — механику Новоалтайского леспромхоза.

СЧЕТ ЦЫПЛЯТАМ НАЧИНАЕТСЯ С ВЕСНЫ

Проходят лучшие сроки вывода молодняка птицы — май. Однако к исходу первой половины мая инкубаторно-птицеводческие станции треста «Птицепром» получили цыплят без малого на 320 тысяч меньше, чем в минувшем году. Руководители треста (директор тов. Пермяков) объясняют этот срыв всевозможными причинами — плохая подготовка инкубаторов и кадров, нарушение режима инкубации и сроков закладки.

Позволительно спросить, однако, что сделало руководство треста для устранения всех этих недостатков?

К сожалению, беда не только в том, что молодняка выведено меньше прошлогоднего — из рук вон плохо организована продажа его колхозам и совхозам. Взять хотя бы Алейский район. Его хозяйства приобрели молодняка на 34 тысячи меньше, чем в прошлом году. Надо заметить, что индивидуальные хозяйства, не в пример руководителям совхозов и колхозов, поступают более мудро — они закупили цыплят на 24 тысячи больше, чем в прошлом году. Точно такая же картина в Волчихинском, Новичихинском, Поспелихинском и Шипуновском районах. Люди понимают, что из раннего цыпленка несравненно скорее можно вырастить и курочку-несушку, и петушка на мясо. Похоже, что руководителям многих совхозов и колхозов этого понять не дано. Во всяком случае в Алтайском, Баевском, Ельцовском, Залесовском, Кытмановском, Сорокинском, Тогульском, Третьяковском и Троицком районах ни одно хозяйство до сих пор не заключило договоров на покупку цыплят.

Спрашивается, как же здесь думают выполнять обязательства по производству яиц и диетического мяса?

ВСТРЕЧИ С ИЗБИРАТЕЛЯМИ

(Окончание. Начало на 1-й стр.).

ствление решений съезда в области развития сельского хозяйства. Чтобы выполнить планы девятой пятилетки, потребуются большие ресурсы. Надо повышать эффективность производства, ускорять научно-технический прогресс, постоянно совершенствовать методы управления хозяйством. Выполнение планов, направленных на всемерное удовлетворение потребностей народа, позволит нам успешнее решать и другие задачи коммунистического строительства. Чем лучше живут люди, чем больше у них возможностей для отдыха, пополнения своих знаний, тем выше уровень их производственной и общественной активности, тем продуктивнее их труд.

Значительное место в выступлении кандидата в депутаты заняли вопросы деятельности Советов.

В заключение тов. М. С. Соломенцев еще раз сердечно поблагодарил своих избирателей за оказанную ему высокую честь и доверие.

НОВОМОСКОВСК (Тульская область). (ТАСС). Здесь во Дворце культуры химиков 27 мая избиратели встретились с кандидатом в депутаты Верховного Совета РСФСР, кандидатом в члены Политбюро ЦК КПСС, председателем Комитета государственной безопасности при Совете Министров СССР Юрием Владимировичем Андроповым.

Доверенное лицо — старшая аппаратчица Новомосковского химического комбината Т. К. Манжина ознакомила собравшихся с биографией Ю. В. Андропова и призвала избирателей отдать голоса за кандидатов нерушимого блока коммунистов и беспартийных.

Затем выступили первый секретарь Новомосковского горкома партии С. С. Арбузов, секретарь партийной организации шахты № 39—40 И. А. Иванов, председатель колхоза имени Ленина В. А. Стародубцев, штукатур треста домостроения А. С. Сельденкова, заведующая учебной частью школы № 9 Т. В. Савостьянова, студентка О. С. Титова. Они рассказали о производственных успехах, с которыми идут навстречу выборам труженики городов и сел Новомосковского района.

Затем с речью выступил Ю. В. Андропов, тепло встреченный собравшимися. Он сердечно поблагодарил избирателей за выдвижение его кандидатом в депутаты Верховного Совета РСФСР.

Нынешняя избирательная кампания, сказал он, проходит под знаком мобилизации духовных и материальных сил общества на осуществление программы коммунистического строительства, выдвинутой XXIV съездом КПСС. В Отчетном докладе Центрального Комитета, с которым выступил Генеральный секретарь ЦК КПСС товарищ Л. И. Брежнев, в решениях съезда дан глубокий марксистско-ленинский анализ современного международного и внутреннего положения нашей страны.

Оратор остановился на вопросах развития социалистической демократии, на дальнейшем укреплении Советского государства. В нашем обществе, сказал он, эти два процесса находятся в неразрывной взаимосвязи и взаимообусловленности.

Ю. В. Андропов остановился на некоторых вопросах международного положения, внешнеполитической деятельности Центрального Комитета КПСС и Советского правительства, направленной на укрепление сплоченности сил социализма, мира и демократии, на отпор агрессивным проискам империализма.

В заключение кандидат в депутаты еще раз сердечно поблагодарил избирателей за оказанное доверие, заверил их в том, что отдаст все силы верному служению делу партии, советскому народу.

ДОГОВОР

О ДРУЖБЕ И СОТРУДНИЧЕСТВЕ МЕЖДУ СОЮЗОМ СОВЕТСКИХ СОЦИАЛИСТИЧЕСКИХ РЕСПУБЛИК И ОБЪЕДИНЕННОЙ АРАБСКОЙ РЕСПУБЛИКОЙ

Союз Советских Социалистических Республик и Объединенная Арабская Республика,

твердо убежденные в том, что дальнейшее развитие дружбы и всестороннего сотрудничества между Союзом Советских Социалистических Республик и Объединенной Арабской Республикой отвечает интересам народов обоих государств и служит делу укрепления всеобщего мира,

воодушевленные идеалами борьбы против империализма и колониализма, за свободу, независимость и социальный прогресс народов,

преисполненные решимости неуклонно вести борьбу за упрочение международного мира и безопасности, в соответствии с неизменным курсом их миролюбивой внешней политики, подтверждая верность целям и принципам Устава Организации Объединенных Наций,

движимые стремлением закрепить и упрочить традиционные отношения искренней дружбы между обоими государствами и народами путем заключения Договора о дружбе и сотрудничестве, создав этим основу для их дальнейшего развития,

согласились с нижеследующим.

СТАТЬЯ 1

Высокие Договаривающиеся Стороны торжественно заявляют, что между обеими странами и их народами всегда будет существовать нерушимая дружба. Они будут и впредь развивать и укреплять существующие между ними отношения дружбы и всестороннего сотрудничества в политической, экономической, научно-технической, культурной и других областях на основе принципов уважения суверенитета, территориальной целостности, невмешательства во внутренние дела друг друга, равноправия и взаимной выгоды.

СТАТЬЯ 2

Союз Советских Социалистических Республик как социалистическое государство и Объединенная Арабская Республика, поставившая своей целью социалистическое переустройство общества, будут тесно и всесторонне сотрудничать в обеспечении условий для сохранения и дальнейшего развития социально-экономических завоеваний их народов.

СТАТЬЯ 3

Руководствуясь стремлением всемерно содействовать поддержанию международного мира и безопасности народов, Союз Советских Социалистических Республик и Объединенная Арабская Республика со всей решимостью будут продолжать предпринимать усилия, направленные на достижение и обеспечение прочного и справедливого мира на Ближнем Востоке в соответствии с целями и принципами Устава Организации Объединенных Наций.

Проводя миролюбивую внешнюю политику, Высокие Договаривающиеся Стороны будут выступать за мир, ослабление международной напряженности, достижение всеобщего и полного разоружения и запрещения ядерного и других видов оружия массового уничтожения.

СТАТЬЯ 4

Руководствуясь идеалами свободы и равноправия всех народов, Высокие Договаривающиеся Стороны осуждают империализм и колониализм во всех их формах и проявлениях. Они будут и впредь выступать против империализма, за полную и окончательную ликвидацию колониализма во исполнение декларации ООН о предоставлении независимости всем колониальным странам и народам, вести неуклонную борьбу против расизма и апартеида.

СТАТЬЯ 5

Высокие Договаривающиеся Стороны будут и дальше расширять и углублять всестороннее сотрудничество и обмен опытом в экономической и научно-технической областях — в промышленности, сельском и водном хозяйстве, ирригации, разработке природных ресурсов, развитии энергетики, подготовке национальных кадров и других областях экономики.

Стороны будут расширять торговлю и мореплавание между обоими государствами на основе принципов взаимной выгоды и наибольшего благоприятствования.

СТАТЬЯ 6

Высокие Договаривающиеся Стороны будут содействовать дальнейшему развитию сотрудничества между ними в области науки, искусства, литературы, образования, здравоохранения, печати, радио, телевидения, кино, туризма, физической культуры и других областях.

Стороны будут содействовать расширению сотрудничества и непосредственных связей между политическими и общественными организациями трудящихся, предприятиями, культурными и научными учреждениями с целью более глубокого взаимного ознакомления с жизнью, трудом и достижениями народов обеих стран.

СТАТЬЯ 7

Будучи глубоко заинтересованы в обеспечении мира и безопасности народов и придавая большое значение согласованности своих действий на международной арене в борьбе за мир, Высокие Договаривающиеся Стороны с этой целью будут регулярно консультироваться друг с другом на различных уровнях по всем важным вопросам, затрагивающим интересы обоих государств.

В случае возникновения ситуаций, создающих, по мнению обеих сторон, угрозу миру или нарушение мира, они будут незамедлительно вступать в контакт друг с другом с целью согласования своих позиций в интересах устранения возникшей угрозы или восстановления мира.

СТАТЬЯ 8

В интересах укрепления обороноспособности Объединенной Арабской Республики Высокие Договаривающиеся Стороны будут продолжать развивать сотрудничество в военной области на основе соответствующих соглашений между ними. Такое сотрудничество будет предусматривать, в частности, содействие в обучении военного персонала ОАР, в освоении вооружения и снаряжения, поставляемого в Объединенную Арабскую Республику в целях усиления ее способности в деле ликвидации последствий агрессии, так же как в усилении ее способности противостоять агрессии вообще.

СТАТЬЯ 9

Исходя из целей и принципов настоящего договора, каждая из Высоких Договаривающихся Сторон заявляет, что она не будет вступать в союзы и не будет принимать участие ни в каких группировках государств, а также в действиях или мероприятиях, направленных против другой Высокой Договаривающейся Стороны.

СТАТЬЯ 10

Каждая из Высоких Договаривающихся Сторон заявляет, что ее обязательства по действующим международным договорам не находятся в противоречии с положениями настоящего договора, и обязуется не вступать в какие-либо международные соглашения, несовместимые с ним.

СТАТЬЯ 11

Настоящий договор будет действовать в течение 15 лет со дня вступления его в силу.

Если ни одна из Высоких Договаривающихся Сторон не заявит за один год до истечения указанного срока о своем желании прекратить действие договора, он будет оставаться в силе на следующие 5 лет и так до тех пор, пока одна из Высоких Договаривающихся Сторон не сделает за один год до истечения текущего пятилетия письменного предупреждения о своем намерении прекратить его действие.

СТАТЬЯ 12

Настоящий договор подлежит ратификации и вступит в силу в день обмена ратификационными грамотами, который будет произведен в ближайшее время в городе Москве.

Настоящий договор составлен в двух экземплярах каждый на русском и арабском языках, причем оба текста имеют одинаковую силу.

Совершено в городе Каире 27 мая 1971 г., что соответствует 3 рабиа ас-сани 1391 года хиджры.

За Союз Советских Социалистических Республик
Н. ПОДГОРНЫЙ.

За Объединенную Арабскую Республику
АНВАР САДАТ.

СОВМЕСТНОЕ КОММЮНИКЕ

О ВИЗИТЕ В ОБЪЕДИНЕННУЮ АРАБСКУЮ РЕСПУБЛИКУ ПРЕДСЕДАТЕЛЯ ПРЕЗИДИУМА ВЕРХОВНОГО СОВЕТА СССР Н. В. ПОДГОРНОГО

С 25 по 28 мая 1971 года по приглашению президента Объединенной Арабской Республики, председателя Арабского социалистического союза Анвара Садата в Каире находился с неофициальным дружественным визитом член Политбюро ЦК КПСС, Председатель Президиума Верховного Совета СССР Н. В. Подгорный.

Н. В. Подгорный имел встречи и беседы с президентом ОАР Анваром Садатом. Состоялись переговоры, в которых приняли участие с советской стороны: секретарь ЦК КПСС Б. Н. Пономарев; член ЦК КПСС, министр иностранных дел СССР А. А. Громыко; член ЦК КПСС, заместитель министра обороны СССР генерал армии И. Г. Павловский; кандидат в члены ЦК КПСС, посол СССР в ОАР В. М. Виноградов; заведующий отделом стран Ближнего Востока МИД СССР М. Д. Сытенко. С египетской стороны в переговорах участвовали: вице-президент Х. Аш-Шафии, премьер-министр М. Фавзи, председатель Народного собрания Х. Бадаун, заместители премьер-министра А. Сидки, А. Хатем, С. Марей и М. Риад, министр по делам президентства М. Ахмед, министр по делам народного собрания А. Зайят, военный министр М. Садак, посол ОАР в СССР М. Галеб.

В ходе переговоров, проходивших в обстановке дружбы и взаимопонимания, характерной для отношений между обеими странами, состоялся обмен мнениями по широкому кругу вопросов, касающихся дальнейшего развития отношений между Советским Союзом и ОАР, а также по актуальным проблемам современного международного положения и положения на Ближнем Востоке.

Н. В. Подгорный информировал египетскую сторону об итогах XXIV съезда КПСС, о трудовой активности советского народа по претворению в жизнь решений съезда.

А. Садат рассказал об усилиях египетского народа, направленных на преодоление последствий израильской агрессии и осуществление целей экономического и социального прогресса страны.

Советская сторона высоко оценила выраженную президентом Садатом решимость руководства ОАР следовать по прогрессивному, антиимпериалистическому пути, которого придерживался Г. А. Насер и который был определен в «Хартии национального действия» и «Программе 30 марта» 1968 года, последовательно проводить курс, направленный на обеспечение социального прогресса и социалистического переустройства общества.

Основное внимание в переговорах и беседах было уделено опасному положению, которое продолжает существовать на Ближнем Востоке в результате империалистической агрессии Израиля против Объединенной Арабской Республики и других арабских стран. Стороны констатировали, что Израиль, опираясь на поддержку Соединенных Штатов Америки, выступает как агрессор. Существо его позиции носит откровенно захватнический характер. Он стремится закрепиться на всех частях оккупированных в 1967 году арабских территорий. Отвергая все предложения по политическому урегулированию конфликта, упорствуя в нежелании вывести свои войска с оккупированных в 1967 году территорий, Израиль тем самым демонстрирует свое стремление продолжать экспансию и ставит себя все больше и больше в положение растущей международной изоляции. Израиль игнорирует принципы Устава ООН и международного права, его политика представляет собой серьезную угрозу международному миру и безопасности.

Стороны единодушны в том, что конструктивная политика Объединенной Арабской Республики в вопросах ближневосточного урегулирования политическими средствами создает благоприятные возможности для установления справедливого и прочного мира на Ближнем Востоке. Эта политика ОАР находит поддержку всех миролюбивых стран и мирового общественного мнения.

Обе стороны вновь подтвердили, что длительный, прочный и справедливый мир на Ближнем Востоке может быть установлен только на основе ухода Израиля со всех оккупированных в 1967 году территорий и выполнения в полном объеме резолюции Совета Безопасности ООН от 22 ноября 1967 года.

Советская сторона подтвердила, что Советский Союз будет и впредь оказывать ОАР и другим арабским странам всестороннюю помощь и поддержку в их справедливой борьбе против израильской агрессии, за освобождение всех оккупированных Израилем арабских территорий, за справедливое урегулирование ближневосточного конфликта.

Президент ОАР А. Садат выразил глубокую благодарность Советскому Союзу за оказываемые помощь и поддержку ОАР в ее борьбе против израильской агрессии и высоко оценил Заявление XXIV съезда КПСС «За справедливый и прочный мир на Ближнем Востоке!».

В ходе переговоров и бесед было выражено полное удовлетворение развитием отношений дружбы и всестороннего плодотворного сотрудничества между СССР и ОАР в политической, экономической, военной и других областях, которые строятся на основе общих целей антиимпериалистической борьбы и социального прогресса. Стороны подтвердили обоюдное желание использовать все возможности для дальнейшего развития этих отношений.

В ходе встреч были обсуждены вопросы развития отношений между КПСС и АСС ОАР и достигнута договоренность о конкретных мероприятиях по осуществлению планов партийных связей на 1971 г.

Движимые стремлением закрепить и упрочить традиционные отношения дружбы между обоими государствами и народами и твердо убежденные в том, что дальнейшее развитие дружбы и всестороннего сотрудничества между СССР и ОАР отвечает интересам обоих государств и служит делу укрепления всеобщего мира, обе стороны приняли решение заключить «Договор о дружбе и сотрудничестве между Союзом Советских Социалистических Республик и Объединенной Арабской Республикой».

Этот договор подписан в Каире 27 мая 1971 года за Союз Советских Социалистических Республик Председателем Президиума Верховного Совета СССР Н. В. Подгорным и за Объединенную Арабскую Республику президентом ОАР Анваром Садатом. Договор о дружбе и сотрудничестве между СССР и ОАР — это исторический документ в отношениях между обеими странами. Он направлен на поддержку справедливой национально - освободительной борьбы народа ОАР за построение лучшего будущего.

Обе стороны выразили свою решимость добиться скорейшей ликвидации последствий израильской агрессии и восстановить справедливый мир на Ближнем Востоке, который учитывал бы законные права арабского народа Палестины.

Стороны выразили уверенность в том, что предстоящий визит президента ОАР Анвара Садата в СССР по приглашению ЦК КПСС, Президиума Верховного Совета СССР и Советского правительства явится дальнейшим вкладом в дело развития братских отношений между обеими странами.

НА XIV СЪЕЗДЕ КПЧ

ПРАГА, 27 мая. Спец. корр. ТАСС Н. Колесов, Б. Краевский передают:

В Пражском дворце съездов продолжает работу XIV съезд Коммунистической партии Чехословакии. Делегаты съезда обсуждают отчетный доклад ЦК КПЧ, который сделал первый секретарь ЦК КПЧ Г. Гусак, доклад Центральной контрольно-ревизионной комиссии КПЧ, доклад об основных направлениях экономической политики партии в 1971—1975 гг.

Во всех выступлениях делегатов выражается полная поддержка политики партии, руководства КПЧ, избранного апрельским (1969 г.) пленумом ЦК КПЧ.

Выступивший на съезде член Президиума ЦК КПЧ, первый секретарь Пражского горкома партии А. Капек рассказал о работе партийной организации столицы. Он подчеркнул, что недавно состоявшиеся районные и городская партийные конференции прошли под знаком единства коммунистов Праги и полной поддержки политики КПЧ.

Член Президиума ЦК КПЧ, первый секретарь ЦК Компартии Словакии Й. Ленарт сказал в своем выступлении, что словацкие коммунисты высоко ценят принципиальность и решительность, с которыми ЦК КПЧ после апреля 1969 года приступил к трудной и важной работе по преодолению кризиса, укреплению партии, консолидации общества, восстановлению и укреплению союзнических и дружеских отношений с братскими партиями и прежде всего с КПСС.

С докладом Мандатной комиссии на XIV съезде КПЧ выступил член Президиума ЦК КПЧ Й. Кемпный. На съезд, сообщил он, избрано 1.195 делегатов с правом решающего голоса. 32 процента делегатов — рабочие, 52,9 процента делегатов непосредственно занято в материальном производстве. На съезде присутствует более 600 гостей, среди которых ветераны партии, представители науки, культуры, руководители учреждений и организаций. Кроме чехов и словаков, на съезд избраны представители других национальностей ЧССР — венгры, украинцы, поляки.

Оратор заявил, что на съезд КПЧ прибыли представители 68 братских коммунистических и рабочих партий, 9 национально-демократических и прогрессивных партий.

От имени болгарских коммунистов XIV съезд КПЧ сердечно приветствовал глава делегации БКП, первый секретарь ЦК БКП Т. Живков.

Первый секретарь ЦК ВСРП Я. Кадар отметил в своем выступлении, что опыт чехословацких и венгерских коммунистов вновь и вновь подтвердил, что успешная борьба с классовыми врагами трудящихся невозможна без твердых марксистско-ленинских позиций, на которых должны стоять целые поколения коммунистов.

50 лет КПЧ — это полвека самоотверженной и успешной борьбы чехословацких коммунистов за коренные интересы трудового народа республики, сказал, выступая на XIV съезде КПЧ, первый секретарь ЦК СЕПГ Э. Хонеккер.

Выступивший с приветствием первый секретарь ЦК ПОРП Э. Герек сказал, что отчетный доклад ЦК КПЧ съезду представляет собой глубокий марксистско-ленинский анализ недавнего кризиса и его причин, что само по себе является гарантией того, что события недавних лет уже никогда не повторятся.

Глава делегации Партии трудящихся Вьетнама, член Политбюро ЦК ПТВ Ле Тхань Нги заявил, что КПЧ с помощью КПСС и других братских партий своевременно приняла необходимые меры для защиты завоеваний социализма в ЧССР.

Литература и искусство

ТЕАТРЫ КРАЯ ЗАКОНЧИЛИ СЕЗОН

Впереди — дорога, новые встречи со зрителями на гастролях. Алтайский краевой театр драмы покажет свои спектакли во Фрунзе, в большую поездку по краю собирается коллектив музкомедии. А артисты Рубцовского и Бийского драматических театров, театра кукол, ТЮЗа уже знакомят со своим искусством тружеников села.

Окончание сезона для творческих коллективов — всегда веха, всегда повод подвести итоги сделанному, задуматься о планах на будущее. Минувший театральный сезон был особенно ответственным — вся страна готовилась достойно встретить XXIV съезд КПСС, и работники искусства не могли остаться в стороне. В лучших своих работах театры утверждали торжество коммунистических идеалов, создавали образы наших современников, заставляли нас задуматься «о времени и о себе».

«Сказки старого Арбата» в краевом театре драмы, «Итальянская трагедия» в ТЮЗе, спектакль «Таня», поставленный в Рубцовске, и «Эй ты, здравствуй» — в Бийске, запомнились зрителям. Именно такие работы и утверждают театр как школу жизни, как кафедру, с которой можно сказать людям немало доброго.

Событием в культурной жизни края оказался спектакль «Снега», поставленный в краевом театре драмы С. К. Шпановым, где роль В. И. Ленина исполнил заслуженный артист РСФСР Д. Г. Паротиков.

Все театры активно участвовали в декаде культуры и искусства Алтая, посвященной XXIV съезду КПСС. В эти дни на сценах показывались лучшие спектакли, проходили творческие встречи, зрительские конференции. Окрепли связи с производственными коллективами. Активно действовал на Алтайском моторном заводе университет культуры, организованный краевым театром драмы. Им же заключен договор о содружестве с колхозом имени Ленина Тальменского района. Встречи деятелей искусства с тружениками села стали постоянными.

В крае прошел традиционный смотр театральной молодежи, показавший, что силы для дальнейшего творческого роста коллективов есть.

К сожалению, театры не только радовали своих зрителей успехами, но и огорчали неудачами. Невыразительными, малоинтересными получились спектакли «Нет меня счастливей» (театр музыкальной комедии), «Мария» (Рубцовск). Не сумел передать поэтичность, романтическую приподнятость гайдаровской «Судьбы барабанщика» ТЮЗ. О причинах неудач в каждом из этих случаев, очевидно, следует говорить отдельно, и коллективы уже сделали для себя соответствующие выводы. Но есть и общие недостатки. И один из них — частая сменяемость режиссеров (это в равной степени относится, пожалуй, ко всем театрам края). Бывали случаи, когда в репертуар включались пьесы случайные, без учета возможностей труппы. Жаль, что театры отказались от проведения заключительных зрительских конференций, завершение сезона без которых казалось когда-то предложением без точки.

Очередной сезон подошел к концу. Но каждый вечер поднимается занавес в селах и рабочих поселках, в маленьких клубах и современных Дворцах культуры. Тишина в зрительном зале то сменяется взрывами смеха, то взрывается аплодисментами. Идет спектакль. Встречи со зрителями продолжаются...

С БОЛЬШИМ УСПЕХОМ ПРОХОДЯТ В БАРНАУЛЕ ГАСТРОЛИ МОСКОВСКОГО ГОСУДАРСТВЕННОГО МЮЗИК-ХОЛЛА. Интересна и содержательна программа вечера: старинные русские песни, песни советских композиторов, литературно - музыкальные фельетоны, оригинальный жанр — и все это на отличной танцевальной канве ансамбля «Радуга». В концерте принимают участие лауреат Международных фестивалей 1969—70 годов Галина Ненашева, лауреаты республиканского конкурса вокалистов Ирина Снежина и Валентина Вишневская, лауреат фестиваля искусств имени 50-летия ВЛКСМ Сергей Минахин и другие. По достоинству оценили зрители и выступление вокально-инструментального ансамбля «Коробейники».

Концерты Московского «музыкального дома» в Барнаульском Дворце спорта продолжаются.

НА СНИМКЕ: выступает эстрадно-танцевальный ансамбль «Радуга».

Фото Б. Брязгина.

НА ГАСТРОЛИ В СЕЛО

Более 35 раз встретятся труженики Каменского и Благовещенского районов с коллективом краевого театра музыкальной комедии, который 1 июня начнет свои гастроли в Камне-на-Оби. Зрители увидят спектакли «Марица», «Ночь в Венеции», «Не прячь улыбку», «Верка и алые паруса».

Не забыли артисты и маленьких почитателей театра. Для них они покажут «Приключения Буратино».

Во время гастролей пройдут творческие встречи с передовиками сельского хозяйства, с участниками художественной самодеятельности.

С июля до сентября краевому театру музыкальной комедии предстоят гастроли в городах Нижний Тагил и Каменск-Уральский. На Урале театр выступит 60 раз со спектаклями шестнадцати наименований.

Л. БОРИСОВ.

ГОВОРЯТ ЗРИТЕЛИ

Перед закрытием театрального сезона Алтайский краевой драматический театр побывал с творческим отчетом в Рубцовске. За две недели гастролей были показаны спектакли «Тихий Дон», «Высшая мера», «Ленинградский проспект», «Сказки старого Арбата», которые посмотрели тысячи рубцовчан.

Вот как оценили зрители эти работы.

* * *

МНЕ УДАЛОСЬ посмотреть спектакли «Высшая мера» и «Тихий Дон». Хочется отметить высокий уровень исполнения, умение актеров найти контакт со зрителем, воздействовать на его чувства. Особенно запомнился заслуженный артист РСФСР Д. Г. Паротиков в роли чекиста Зотова в «Высшей мере». Его герой — несгибаемый, кристально честный коммунист, и зрители горячо аплодируют, когда торжествует справедливость и с Зотова снимается несправедливое обвинение. Правдиво изобразил матерого врага Советской власти заслуженный артист РСФСР Б. Н. Суров.

Очень понравился спектакль «Тихий Дон». Трудно шолоховское произведение втиснуть в узкие рамки сцены. Но автор композиции и режиссеры - постановщики Э. А. Вайнштейн и З. И. Китай — неплохо справились с этой задачей. В спектакле мы вновь встречаемся с Д. Г. Паротиковым, Б. Н. Суровым, наслаждаемся игрой обаятельной актрисы, заслуженной артистки РСФСР Т. Г. Воронниной, исполняющей роль Аксиньи.

На спектаклях барнаульцев побывало немало рабочих и служащих нашего цеха. Мы искренне благодарны коллективу театра за пережитые в зале часы, в течение которых актеры заставляли нас следовать за собой, узнавать новое.

М. КИЖАКИН,
председатель цехкома профсоюза автоматного цеха АТЗ.

* * *

МНЕ ДЕВЯТНАДЦАТЬ лет, я рабочий. Поэтому с большим интересом смотрел спектакль о рабочем классе «Ленинградский проспект». Недавно я записался в народный театр АТЗ и сыграл в «Конармии» свою первую роль — красноармейца Василия Курдукова. Посещение спектаклей профессионального театра для нас, участников художественной самодеятельности, — хорошая учеба.

А. ГРЕБЕННИКОВ,
электрокарщик завода «Алтайсельмаш».

* * *

МЫ — ДАВНИЕ поклонницы театра. Обе до войны жили в Ленинграде, в детстве были свидетелями исторических событий 1917 года, пережили тяготы гражданской войны. Поэтому с большим волнением смотрели спектакли «Высшая мера» и «Тихий Дон». Для нас это были воспоминания юности. Спектакли краевого драмтеатра отличаются хорошим режиссерским решением и мастерством актеров.

Э. МИРОНОВА,
Б. НИДЕНТАЛЬ —
пенсионерки.

* * *

ЛУЧШЕЙ РАБОТОЙ театра является, на мой взгляд, спектакль «Ленинградский проспект». О долге, чести, дружбе, товариществе, любви — о лучших человеческих качествах говорит театр со зрителем. Говорит доверительно и серьезно. Спасибо режиссеру-постановщику З. И. Китаю. Спасибо актерам Л. А. Полохову, А. М. Шелякиной, Г. Т. Обухову, Т. Г. Ворониной, Л. И. Двоеглазову, Л. П. Лучкиной за то, что они все вместе создали спектакль, который явился для нас, молодых, хорошим советчиком и другом.

Р. ДЕНИСОВА,
учащаяся музыкального училища.

СПОРТ

НА ТУРНИРЕ ПРЕТЕНДЕНТОВ

МОСКВА. (ТАСС). Назначенное на 27 мая доигрывание отложенной накануне седьмой партии шахматного матча между Виктором Корчным и Ефимом Геллером перенесено из-за болезни Корчного.

ВАНКУВЕР. (ТАСС). Четвертая партия четвертьфинального матча на первенство мира по шахматам между американским гроссмейстером Робертом Фишером и ленинградцем Марком Таймановым при доигрывании завершилась на 71-м ходу поражением советского шахматиста.

Фишер лидирует теперь со счетом 4:0.

ФУТБОЛ ЧЕСТВУЕТ ВРАТАРЯ

Наш замечательный вратарь, заслуженный мастер спорта Лев Яшин провел 27 мая на Центральном стадионе имени В. И. Ленина в Москве в составе сборной команды «Динамо» свой прощальный матч против «звезд» мирового футбола. Хотя счет в этой интересной встрече не имел принципиального значения, но все же приятно, что одноклубники Яшина не подкачали и на равных боролись с именитыми гостями из двенадцати стран Европы и Южной Америки. Сам же виновник торжества, как и в юные годы, отлично защищал ворота команды родного клуба и ушел с поля «сухим», передав на 52-й минуте свой пост 23-летнему Владимиру Пильгую.

...Перед началом подлинного праздника советского футбола председатель спорткомитета СССР С. Павлов объявил, что Указом Президиума Верховного Совета СССР Лев Иванович Яшин за выдающиеся спортивные достижения награждается орденом Трудового Красного Знамени. Затем нашего ветерана поздравил президент Международной федерации футбола англичанин Стенли Роуз. Перед стартовым свистком арбитра из Баку Тофика Бахрамова Лев Яшин передал капитанскую повязку сборной мира англичанину Бобби Чарльтону.

Сборная звезд мира выступала в таком составе: Мазуркевич (46-я мин Виктор), Джоркофф (46-я мин. Анчок), Факкетти, Шульц, Месей, Пенья (60-я мин. Жеков), Думитраке (46-я мин. Любански), Бонев (46-я мин. Куна), Мюллер, Чарльтон (капитан команды), Джаич.

Сборная «Динамо»: Яшин, (52-я мин. Пильгуй), Штапов, Хурцилава, Зыков, Соснихин, Гребнев, Численко (19-я мин. Метревели, 46-я мин. Мачаидзе), Сабо (46-я мин. Смирнов), Малофеев (33-я мин. Козлов), Еврюжихин (46-я мин. Веремеев), Хмельницкий (74-я мин. Авруцкий).

Матч закончился вничью— 2:2. Голы забили динамовцы Хмельницкий (7 минута) и Сабо (10 минута), игроки сборной «звезд» мира Месей (53 минута) и Жеков (78 минута).

Когда закончился матч, к любителям футбола обратился Лев Яшин. Он от души поблагодарил организаторов этого праздника, всех любителей спорта, пришедших на стадион.

А. КАЧАЛОВ.
(ТАСС).

КРУГ СОКРАЩАЕТСЯ

Закончился первый этап соревнований по футболу в зачет 5 летней спартакиады школьников Алтая.

В общем старте чемпионата этого года участвовало 63 школьных команды. Право продолжать борьбу завоевали 18 коллективов.

Следующий этап в подгруппах состоится с 1 по 4 июня в Бийске, Рубцовске, Ключах и Тальменке.

П. Никольский — *Рассказ*

ДВА ДНЯ В МОСКВЕ

Такси попало в плотный поток машин и теперь двигалось рывками, — как только впереди появлялось свободное пространство, водитель резко посылал «Волгу» вперед, и тут же тормозил, чтобы не врезаться кому-нибудь в багажник. Семенцов повернулся к таксисту сказать, что можно бы ехать и потише, и в этот момент в той стороне, куда уходила темнеющая Кремлевская стена, увидел пламя костра.

— Слушайте, москвичи, — сказал он, чуть повернув голову.— Там что, строительство какое начинают — костер горит?

— Какой костер? Где ты увидел? — подался к нему Сергей Иванович.

— Да вот ехали сейчас...

— Это же Вечный огонь, Коля, — тихо сказал Сергей.

Семенцов молчал. Как же он мог забыть? В прошлом году он так разволновался, что не мог досмотреть до конца телепередачу, вышел в другую комнату. Прикрыв за собой дверь, чтобы не слышать музыки, он курил папиросу за папиросой. Ему казалось, что в эту минуту никто не имел права заниматься обычными будничными делами. Тогда он дал себе слово в первую же поездку в Москву поклониться Вечному огню, тем, в память о ком он зажжен.

И вот эти два дня, промелькнувшие в хожденьях из кабинета в кабинет министерства, утомительных для него объяснениях по поводу изменения в проекте. Он попытался было оправдаться в душе спешностью поездки, но тут же упрекнул себя в неправде. Ведь нашел же он время созвониться с Виктором и Сергеем и не только созвониться, но и встретиться. Устроил у себя в номере «дипломатический прием», как они говорили. Вечер прошел в пустейших разговорах. Можно было подумать, что в жизни их только и интересует, кто куда назначен из их общих знакомых, поднялся повыше или опустился по той невидимой лестнице, которая непрерывно несет одних вверх, других вниз.

...Они уже проехали далеко за мост, когда Семенцов попросил остановить машину.

— Может быть, вернемся? — сказал он просяще и неуверенно. До поезда еще почти час.

— Зачем возвращаться? — встрепенулся Виктор Николаевич.

— Смотри сам, — ответил Сергей. — Тебе ехать, мы — дома.

Когда машина повернула обратно, Семенцов вновь со стыдом подумал о своей забывчивости, о том, что в последние годы поездки стали похожи одна на другую: все свободное время стали поглощать московские магазины, театры уступили место ресторанам. Успех поездки стал определяться тем, привез ли он что-нибудь такое, чего не купишь в областном центре.

Впервые он уезжал из Москвы, не купив ничего, что могло бы послужить предметом гордости для Клавы или для старшего сына, Витьки, студента. Подумал, что так и должно быть. Не на ярмарку приехал, а в столицу. Есть в ней нечто неизмеримо более дорогое сердцу, чем какая-нибудь кофточка или кофеварка, и не должен человек, прибывший в Москву, тратить драгоценное время на беготню по магазинам, не должны отвлекать его мелочные, корыстные заботы.

Вот Останкинская башня — совсем другое дело. Семенцову сегодня повезло. Николай Александрович попросил, чтобы ему разрешили поехать вместе с делегацией строителей, которая, как он нечаянно услышал, должна побывать на башне. Просить было неловко, но что делать, говорили, что билеты на осмотр башни распределены на год вперед.

Уже через два часа Семенцов был на верхней смотровой площадке. На мгновенье он ощутил холодок под ложечкой — только невысокий барьер и показавшееся сразу ненадежным и хрупким стекло отделяли его от глубокого бескрайнего простора. Семенцов увидел неправдоподобно близкую лохматую облачную пелену над собой и город, раскинувшийся далеко внизу. Он долго глядел на Выставку, на белый продолговатый цилиндрик, пока не догадался, что это и есть знаменитая космическая ракета. Хотелось взглянуть на Кремль, но центр города был затянут плотной серой дымкой, и только на туманно-желтой полосе, окаймляющей горизонт, слабо вырисовывалась громада университета.

На вместительной смотровой площадке была не только та делегация, с которой приехал Семенцов. Среди удивленных восклицаний Семенцов уловил и немецкую речь, и еще какой-то быстрый иноязычный говор. И он ощутил великую значительность происходящего.

«Удивляетесь? — подумал с некоторым злорадством. — Удивляйтесь, удивляйтесь, мы еще не то можем».

Заново переживая сейчас сегодняшние впечатления, Семенцов подумал, что и все в Москве, так же, как Останкинская башня, должно поднимать человека над житейской сутолокой, заставлять взглянуть по-новому на давно знакомое и привычное. У него даже возникло ощущение нежелательности присутствия здесь Виктора и Сергея.

Вот и друзья, а все как-то дальше и дальше отходят один от другого— у каждого своя тропинка. Теперь вот к Виктору, простите, к Виктору Николаевичу, и зайти попросту как-то неловко. Слишком уж чисто в квартире, словно и не ходят там по полу, а порхают по комнатам невесомо. И мебель — не поймешь, то ли сесть можно на стул, то ли стоять надо перед ним навытяжку. Жена вежлива до крайности, до приторности. Вот, мол, мы какие, вам такими и не быть никогда. И сказать нечего: кандидатом наук, доцентом стал Витька. Посмотрела бы она на этого кандидата в сорок третьем!

Сам Виктор переменился очень: что ни скажешь, обязательно переговорит, поправит вежливо.

Сергей — тот попроще, поближе, но и с ним не поговоришь много, одна торговля на уме. Правда, спасибо, помог купить апельсинов да малюсенькую баночку икры. Все же директор магазина, без малого сотня продавцов под рукой. Бывало, его хлебом не корми — дай поспорить. Вчера попытался Семенцов задать ему каверзный вопрос, поскучнел Сережа, а потом:

— Хочешь, я тебе растворимого кофе пришлю?

...«Волга» мягко качнулась.

— Ближе нельзя, — извиняющимся тоном сказал шофер.

Они пошли пешком и остановились перед Вечным огнем в безлюдном в эти часы Александровском саду, сняв шапки. Семенцову почему-то казалось, что пламя должно быть синеватым и прозрачным, как над газовой горелкой, однако Вечный огонь был похож на костер, который разжигают строители, рыбаки, солдаты на привале — все те, кто испытывает потребность в струящемся волнистом тепле.

Живое красноватое пламя летело с легким звоном, и мелкие снежинки, кружась, расступались перед ним, скользили по полированному граниту, таяли на кем-то положенных цветах.

Сзади послышались осторожные шаги. Николай Александрович оглянулся, узнал водителя такси. В машине шофер показался ему ниже и моложе, теперь же в красноватом отсвете Семенцов увидел, что тот, пожалуй, старше его. Николай Александрович поспешно отвернулся к огню и вдруг почувствовал, что ему трудно дышать. У него зазвенело в ушах, и перед глазами осталось только колеблющееся текучее пламя, которое вдруг расплылось туманным красноватым пятном.

Но это продолжалось всего несколько секунд, а потом Семенцов ощутил, как исчезает, словно тает перед огнем тяжесть охватившая грудь, и облегченно перевел дыхание. Он постоял еще немного и медленно пошел обратно по асфальтовой дорожке, зная, что Сергей и Виктор идут за ним, как шли много лет назад. В душе у Николая Александровича не осталось ничего от мимолетной той неприязни, которая промелькнула недавно, даже, наоборот, теперь он испытывал чувство благодарности к Сергею и Виктору, к незнакомому шоферу за то, что они были вместе с ним рядом в эти немногие минуты и пережили вместе с ним чувство торжественности и облегчения.

Когда сели в машину, Семенцов положил тяжелую и неожиданно горячую руку поверх руки шофера, лежавшей на руле, спросил вполголоса:

— Где воевал, браток?

— На Втором Белорусском, — так же вполголоса ответил шофер.

— Соседями, значит, были, — сказал Семенцов со вздохом и больше не проронил ни слова до самого вокзала.

Когда Николай Александрович устроился в купе, оставалось еще десять минут до отхода поезда, и он достал коньяк, взятый домой к празднику. В наборе случайной посуды, которую Семенцов попросил у соседей, и в тех микроскопических дозах, которые он налил и себе, и друзьям, не было ничего, что могло бы напомнить постыдное вчерашнее застолье.

— Ну, будем, — сказал Семенцов, и все поняли, что он хотел выразить этими словами, ничтожно краткими и малозначительными по сравнению с тем, что скрывалось сейчас за ними.

Они вышли на платформу, молча постояли под легким, быстрым снежком. Так же молча пожали друг другу руки на прощанье, правда, как показалось Семенцову, крепче и дольше, чем обычно.

Давно остались позади частые подмосковные станции, в поезде уже выключили радио, пассажиры защелкнулись в купе, а Николай Александрович все стоял в пустом узком проходе и курил папиросу за папиросой. За стеклом быстро скользила неясная, мутная темнота, в которой то и дело невесомо плыли цепочки мерцающих огней. На станциях темнота разлеталась в стороны от близких электрических лампочек.

Потом недалеко от переезда он увидел костер и собравшихся около него людей. Вид красноватого пламени возвратил мысленно Николая Александровича в Москву, и перед ним вереницей промелькнули впечатления этих двух дней — министерство, Останкинская башня, встречи с друзьями.

Семенцов вдруг остро ощутил свою причастность к необъятной земле за окнами вагона, близость к людям, живущим на ней, потому что каждый из них мог, как и он, придти с торжественной светлой благодарностью к негасимому пламени у древней Кремлевской стены, которое было так похоже на этот ночной костер, объединивший подошедших к нему.

КЛУБ 4-Х КОНЕЙ

ПОЗИЦИОННОЕ ПРЕИМУЩЕСТВО

Партии шахматистов Алтая

Хотя кандидат в мастера Владимир Романов коренной барнаулец, его имя не очень хорошо известно любителям шахмат. После окончания школы он обучался в Москве. Тогда Владимир и выполнил норму кандидата в мастера. В столице шансы Романова-шахматиста расценивались весьма высоко. Он не раз был призером и победителем представительных в квалификационном отношении турниров, добивался неплохих результатов в полуфиналах первенства ЦС «Буревестник». За победу в турнире сильнейших кандидатов в мастера Москвы он получил право играть матч на звание мастера спорта, но использовать предоставившуюся возможность не смог. Затем перевелся в Сибирский металлургический институт (г. Новокузнецк). В институтской команде, которая в то время была, первой в республике он пришелся, что называется, ко двору. Интересно отметить, что в республиканских и Всесоюзных командных турнирах студентов он почти регулярно добивался стопроцентного результата на своей доске. В бескомпромиссности этого игрока убедились и участники недавно закончившегося первенства краевого совета «Труд». Романов прошел весь турнир без поражений и заслуженно завоевал первое место, оторвавшись от конкурентов на два с половиной очка. А до этого он поделил первое и второе места в чемпионате Барнаула с кандидатом в мастера Юрием Разговоровым.

Сейчас Владимир Романов трудится на заводе «Трансмаш». Предлагаем вашему вниманию его партию из краевого первенства спортобщества «Труд».

В. РОМАНОВ — В. КОМАРОВ

1. e4 c5 2. Kf3 d6 3. d4 cd 4. K:d4, Kc6 5. c4 g6 6. Kc3 Cg7.

Нужно сказать, что Романов очень часто сам применяет сицилианскую защиту. Поэтому он неплохо знает плюсы и минусы этого дебюта.

7. Ce3 Kf6 8. Ce2 0-0. 9. 0-0 K:d4.

Белые отказываются от традиционной для этого варианта разносторонней рокировки, предпочитая разнофланговым атакам фигурную игру в центре доски.

10. C:d4 Ce6 11. Фd2 Лc8 12. b3 Фa5 13. Лad1 b6 14. Лfe1 Kd7.

Вот в таких позициях очень важно найти правильный план ведения борьбы. Именно в этом заключается сила настоящего шахматиста. В данном случае у черных ясной цели не видно. Только этим можно объяснить размен чернопольного слона, который обычно в этом варианте выполняет роль защитника короля.

15. C:g7 Kp:g7 16. f4 Kf6.

А это уже называется позиционным преимуществом. Своими фигурами белые прочно захватили центр и являются явными хозяевами положения.

17. Cf3 Фc5+ 18. Kph1 Лcd8 19. h3 h5 20. Kd5 C:d5 21. cd Kd7 22. Лc1 Фa3.

Торжество стратегии белых. Теперь их ладья врывается на седьмую горизонталь.

23. Лc7 f6 24. Ce2 a5 25. Cb5 Kc5 26. e5 de.

Пешка уже никуда не уйдет, а тем временем белые вскрывают центр, что приближает финал партии.

27. fe fe 28. Л:e5 Лf7 29. Лe:7 Лbf8 30. Фf4 Kd7 31. Лe:d7 Л:d7 32. Л:d7+ Kpg8 33. Фh6.

Черные сдались.

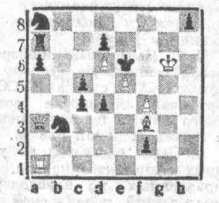

РЕШЕНИЕ ЗАДАЧИ, опубликованной в № 110 «Алтайской правды». Лишь Л. ХАЛДЕЕВА (с. Солонешное) правильно указала, что опубликованная трехходовка имеет два решения. Белые добиваются успеха после 1. Лf6. Однако авторское решение исключает обычно взятие на первом ходу. Поэтому значительно изящнее 1. Лf7. Именно так решили задачу С. Финогенов, И. Чурсин, В. Сомов, Г. Пак (Барнаул), Н. Долгих (Рубцовск), Д. Гоосен (Топчиха), В. Тотолин (Алейск), П. Дукач (Усть-Калманский район).

ТЕЛЕВИДЕНИЕ

29 МАЯ

Первая программа Москва

13.00 — Программа передач. 13.05 — Гимнастика для всех. 13.30 — Новости. 13.45 — «Пусть всегда будет солнце». Концерт. 14.30—«Здоровье». Научно-познавательная программа. 15.00 — Для школьников. «Играйте с нами». 15.30 — «Минскому тракторному — 25 лет». Передача из Минска. 16.00 — «Музыкальный турнир». Концерт коллектива художественной самодеятельности Ленинградского завода им. Кирова и Магнитогорского металлургического комбината. 17.00 — Программа Уральской студии телевидения. 18.00 — Телевизионный народный университет. Факультет науки и техники «Кибернетика в науке и технике» 18.40 — Новости. 18.45 — Факультет культуры. «Искусство режиссера». Ведущий — народный артист СССР кинорежиссер С. А. Герасимов. 19.30 — «Танцует молодость». Концерт. 20.15. — «В помощь школе» Экранизация литературных произведений. «Гобсек». Художественный фильм. 21.30 — Международная программа. 22.00 — Новости. 22.05 — «В мире животных». «По заповедным местам Африки». 23.10 — «Владыки без масок». «Трудные времена» Ведет передачу политический обозреватель Центрального телевидения и Всесоюзного радио В. Зорин. 24.00 — Д. Голсуорси. «Первые и последние». Телевизионный спектакль 1.00—1.30 — «Время». Информационная программа.

ТЕАТР

ТЕАТР МУЗЫКАЛЬНОЙ КОМЕДИИ. «ЛЕТУЧАЯ МЫШЬ» — в 19-30.

КИНО

«МИР». Новый цветной широкоформатный фильм «ГОЛУБОЙ ЛЕД» — в 9 (для детей). 10-50. 12-40. 14-30. 16-20. 18-10 20. 21-50.

«РОССИЯ». «СКАЗКА О ЦАРЕ САЛТАНЕ» — в 9 (для детей). «ПОДСОЛНУХИ» — в 10. 11. 12. 13 14. 15. 16. 17. 18. 19. 20 21 22.

«РОДИНА». «ГРАФИНЯ КОСЕЛЬ» (1—2 серии)—в 10. 12-50 и 15-40. 18-30. 21-20.

«МУЖЧИНА И ЖЕНЩИНА» — в 9 11. 15. 17. 19. 21. Хроникальный фильм «Я — БАШКИРИЯ» — в 13 На удлиненном сеансе в 21 час — «НАШ КРАЙ»

«ОКТЯБРЬ». «ЧЕРВЕН И МЮЗАК»—в 9-30 (для детей). «ПОДСОЛНУХИ» — в 11-15. 13-50. 16 17-45. 19-30. 21-15 Хроникальный фильм «ЮРИЙ НЕКУЛИН» — в 13

«ПЕРВОМАЙСКИЙ». «ПУСТЬ ГОВОРЯТ» — в 12. 14. 16. 18. 20. 22. «МАЗАНДАРАНСКИЙ ТИГР» — в 11. 15. 17. 19 21. Хроникальный фильм «ТЕБЯ. КАК ПЕРВУЮ ЛЮБОВЬ» — в 13.

Кинотеатр «ОГОНЕК». «ВОЛШЕБНИК» — в 10.

«ЧАЙКА». «УДИВИТЕЛЬНЫЙ ЗАКЛАД» — в 9-30 (для детей). «ПОДСОЛНУХИ» — в 11. 13. 15. 17. 19. 21. 22-45.

«АЛТАЙ». «ФАНФАН-ТЮЛЬПАН» — в 15. 17. 19 21.

ДВОРЕЦ КУЛЬТУРЫ ХИМИКОВ. «ПЕСНИ МОРЯ» — в 15. 17. 19. 21.

Клуб завода «ТРАНСМАШ». «БЕЛОРУССКИЙ ВОКЗАЛ» — в 13. 15. 17. 19. 21. Вечер танцев — в 21-15.

Клуб МЕЛАНЖЕВОГО КОМБИНАТА. «КОРОЛЬ ЛИР» (1—2 серии) — в 15. 18. 21.

Клуб ЖЕЛЕЗНОДОРОЖНИКОВ. «ДОРОГА ДОМОЙ» — в 17. 19. 21.

Парк МЕЛАНЖЕВОГО КОМБИНАТА. Открытие летнего сезона. **НАРОДНОЕ ГУЛЯНИЕ** — в 13. Кинофильм «НЕБЕСНЫЙ ТИХОХОД» — в 22.

ПЛАНЕТАРИЙ

Лекции на темы:

в 17 часов — «Ракетная техника».

в 19 часов — «Солнце и жизнь Земли»

В воскресенье:

в 12 часов — «Полет на Луну»;

в 13 часов 30 мин. — «Было ли начало, будет ли конец мира»;

в 15 часов — «Тайны морских глубин»;

в 17 часов — «Были ли на Земле пришельцы из космоса?»;

в 19 часов — «В поисках внеземных цивилизаций».

ПОГОДА

Сегодня днем по краю, по данным синоптиков, ожидается облачная, с прояснением, погода, местами осадки, ветер западный. 10—15 метров в секунду, по южным районам 15—20 метров в секунду. Температура 5—10 градусов тепла.

По Барнаулу — облачная, с прояснением, погода, без существенных осадков, ветер западный, 10—15 метров в секунду. Температура 6—8 градусов тепла.

Уровень воды в Оби 471 сантиметр, температура воды 14 градусов. На ближайшие трое суток ожидается незначительный спад уровня воды.

Редактор А. ПРОЗОРОВ.

Типография издательства «Алтайская правда» Алтайского крайкома КПСС. г. Барнаул-99, ул. Короленко, 105.

АГ 03821. 50.300
Заказ № 3776.
Тираж 190.000 экз.