ПРОЛЕТАРИИ ВСЕХ СТРАН, СОЕДИНЯЙТЕСЬ!

АЛТАЙСКАЯ ПРАВДА

Орган Алтайского краевого комитета КПСС и краевого Совета депутатов трудящихся

№ 125 (15017) • СРЕДА, 26 МАЯ 1971 ГОДА • Год издания 54-й • Цена 2 коп.

ТРУДОВОЙ ВКЛАД КАЖДОГО

ПОЧИН МОСКВИЧЕЙ и ленинградцев, развернувших соревнование за досрочное выполнение заданий первого года пятилетки, горячо подхвачен трудящимися нашего края. Новые рубежи определили себе — по работе промышленности, по строительству и благоустройству, транспорту и связи, по торговле, общественному питанию и бытовому обслуживанию трудящихся, по шефской помощи селу, по культуре, искусству, физкультуре и спорту — труженики краевого центра. Как видим, соревнование приняло широкий, всеобъемлющий размах. Это еще и еще раз подтверждает, что решения XXIV съезда партии овладели сознанием масс, что поставленные съездом конкретные цели стали целями миллионов советских людей.

Новые рубежи определили также трудящиеся Бийска и Рубцовска. Лозунг «Пятилетку — досрочно!» начертан сегодня на знамени каждого завода и фабрики, каждого колхоза и совхоза. Уже видны первые результаты соревнования. За четыре минувших месяца промышленность Алтая выполнила план по реализации продукции на 103 процента — это значительно больше, чем за соответствующий период прошлого года. На 104 процента выполнен план по производительности труда. Хороший темп взяли с первых месяцев года заводы — Алтайский тракторный, «Алтайсельмаш», транспортного машиностроения, аппаратурно - механический, «Электропечь» и многие другие.

Характерной особенностью развернувшегося соревнования является нынче возросшая личная ответственность трудящихся за общий успех, массовое стремление людей выйти на передовые позиции пятилетки. Личный план рабочего на пятилетку или на первый ее год — это заявка человека на его трудовой вклад в общенародное дело, подкрепленная точным расчетом. День ото дня все больше и больше бригад и участков по почину передовых коллективов П. И. Зубахи и С. И. Грязева берутся выполнить свое пятилетнее задание за четыре года. Идет борьба не только за высокие общие результаты, а за высокие результаты **каждого участника соревнования.**

Именно эту задачу следует поставить сегодня в число первоочередных задач партийных организаций промышленных предприятий и строек — чтобы все рабочие выполняли и перевыполняли свои задания изо дня в день, чтобы не было отстающих, чтобы все держали равнение на передовиков. Решить эту задачу — значит ввести в действие могучий резерв роста производительности труда. Жизнь показывает: там, где в поле партийного влияния каждый производственник, — там нет отстающих, там создан высокий трудовой настрой.

Чтобы каждый производственник ежедневно выполнял и перевыполнял нормы, необходимо прежде всего окружить особой заботой и вниманием молодых рабочих, еще не набравшихся опыта. Замечательный пример в этом отношении подает токарь «Трансмаша» коммунист Григорий Иосифович Яровой. Более пятидесяти человек обучил он профессии слесаря-инструментальщика, передав им не только свое мастерство, но и свою любовь к делу. Григорий Иосифович не представляет себе работу в отрыве от товарищей, он приходит на помощь к малоопытным по велению сердца и по долгу коммуниста. Замечательная традиция преемственности, эстафеты мастерства всегда отличала настоящего мастера.

Партийным и профсоюзным организациям следует продумать формы работы по дальнейшему развитию этой традиции, по сближению ветеранов и молодежи. Дело тут не может сводиться только к профессиональной выучке. Передать вкус мастерства, гордость за свою профессию, за свой коллектив и его большую историю — вот что важно прежде всего. Почему бы, к примеру, не провести встречу ветеранов и молодых, с яркими воспоминаниями и теплыми напутствиями? Надо приблизить культурно-массовую работу к решению конкретных задач пятилетки.

Причиной невыполнения норм нередко служит неподготовленность фронта работ. Это явление чаще всего наблюдается там, где сжились со штурмовщиной. Именно в таких коллективах, как правило, велика и текучесть рабочей силы. В том-то и состоит, пожалуй, главное зло штурмовщины, что она размагничивает человека, приучает легко относиться к потерям рабочего времени. Это еще и еще раз подчеркивает необходимость всемерно совершенствовать управление производством. Четко налаженный ритм — непременное условие высокой производительности труда. Он во многом определяет ту деловую, творческую атмосферу, которая воспитывает в человеке настоящего мастера и творца.

Коллектив несет ударную вахту пятилетки. Пусть руководители этого коллектива спросят себя: а созданы ли все надлежащие условия для выполнения взятых обязательств? Пусть систематически интересуются этим парткомы, районные и городские комитеты партии.

Самого пристального внимания и помощи требуют сегодня те предприятия, которые не справились с четырехмесячной программой. Таких в нашем крае насчитывается 46. В их числе — Рубцовский завод тракторных запчастей, Барнаульский химзавод, Барнаульская обувная фабрика, сорокинский завод «Химкраска», Каменский кирпичный завод. Неотложная задача — в кратчайший срок преодолеть отставание. Это будет весомым вкладом в выполнение обязательств первого года пятилетки. Горкомам и райкомам партии надо подробно разобраться с каждым таким предприятием и принять надлежащие меры.

Но и на тех предприятиях, которые идут впереди, есть большие резервы, и надо полнее пустить их в ход. А для этого — обеспечить наиболее производительное использование всей техники, выполнение и перевыполнение норм на каждом рабочем месте.

ДНЕВНИК ИЗБИРАТЕЛЬНОЙ КАМПАНИИ

ВСТРЕЧИ С ИЗБИРАТЕЛЯМИ

• НАШИ КАНДИДАТЫ

БЕЛОУСОВА Мария Игнатьевна

(Краткая биография)

Мария Игнатьевна Белоусова родилась в 1921 году в селе Петровка Первомайского района Алтайского края, в семье крестьянина. После окончания семилетней школы она работает в колхозе «Заря свободы» Тальменского района. С 1938 года М. И. Белоусова трудится звеньевой овоще-молочного совхоза № 1, а с 1960 года — бригадиром овощеводческой бригады совхоза «Новоалтайский» Первомайского района. Коллектив бригады, возглавляемый М. И. Белоусовой, из года в год перевыполняет планы по производству овощей.

М. И. Белоусова является поборником всего нового, передового. Ею впервые на Алтае применен метод выращивания ранних огурцов и капусты под полиэтиленовой пленкой. На протяжении многих лет овощеводство в бригаде М. И. Белоусовой является рентабельным. Пятилетний план продажи овощей отделением выполнен за 4 года. Сдано 3.989 тонн овощей, при плане 2.964 тонны, в 1970 году государству продано 1.090 тонн, вместо 600 тонн по плану. От реализации овощей за 5 лет бригада получила 167 тысяч рублей чистой прибыли.

В 1943 году Мария Игнатьевна вступает в члены Коммунистической партии Советского Союза. Она трижды избиралась секретарем партийной организации отделения совхоза.

Рабочие совхоза «Новоалтайский» знают М. И. Белоусову как активную общественницу, чуткого и отзывчивого товарища, показывающего пример коммунистического отношения к труду.

За большие производственные успехи М. И. Белоусова награждена орденом Октябрьской Революции, двумя орденами Трудового Красного Знамени, двумя медалями. Ее труд отмечен тремя Малыми серебряными медалями Выставки достижений народного хозяйства СССР.

В 1966 году М. И. Белоусовой присвоено высокое звание Героя Социалистического Труда. Она была делегатом XXIV съезда КПСС, является депутатом Верховного Совета РСФСР, членом крайкома партии и членом бюро РК КПСС.

Общими собраниями рабочих, инженерно-технических работников и служащих Новоалтайского молочно-овощного совхоза Первомайского района, Новоалтайского завода железобетонных изделий Мария Игнатьевна Белоусова единодушно выдвинута кандидатом в депутаты Верховного Совета РСФСР по Новоалтайскому избирательному округу № 133.

Состоялась встреча кандидата в депутаты Верховного Совета РСФСР по Смоленскому избирательному округу № 139 Константина Ивановича Провалова с трудящимися в рабочем поселке Алтайский.

Первым взял слово доверенное лицо А. Е Селищев — секретарь парткома совхоза «Советская Россия», выставившего К. И. Провалова кандидатом в депутаты Верховного Совета РСФСР. Он рассказал биографию Константина Ивановича.

Выступивший затем главный агроном колхоза «Гигант» Алтайского района И. А. Меркулов говорил о единодушном стремлении сельских тружеников в день выборов 13 июня отдать свои голоса за кандидатов нерушимого блока коммунистов и беспартийных.

— Молодежь ждет дня выборов как большого праздника, — сказала работница ПМК-338 Зинаида Пикалова. — Мы обрадованы тем, что видный советский военачальник Константин Иванович Провалов дал согласие баллотироваться по нашему избирательному округу. В день выборов молодые избиратели все, как один отдадут свои голоса за народных кандидатов.

Горячо поддержали кандидатуру К. И. Провалова председатель Алтайского райисполкома В. П Ястребов и другие выступавшие.

С большим вниманием участники встречи выслушали выступление К. И. Провалова. Он сказал:

— От всей души благодарю избирателей за теплые слова, сказанные в мой адрес. Я не пожалею сил для того, чтобы оправдать ваше доверие. С этой трибуны я со всей ответственностью заверяю: работайте и отдыхайте спокойно. Советская Армия не позволит никакому агрессору нарушить нашу спокойную жизнь.

* * *

Профессора, преподаватели и студенты Алтайского сельскохозяйственного института встретились с кандидатом в депутаты Верховного Совета РСФСР по Барнаульскому избирательному округу № 123 Владимиром Васильевичем Поляковым.

Доверенное лицо — старший преподаватель института А. П. Андрусов познакомил собравшихся с биографией кандидата в депутаты, призвал избирателей в день выборов единогласно проголосовать за кандидатов могучего блока коммунистов и беспартийных. Призыв дружно проголосовать за кандидатов народа поддержал профессор И. И. Неймарк.

На встрече выступили также студенты третьего курса Г. Михайлов, Я. Зверев и другие.

Тов. Поляков поблагодарил выступавших за теплые слова, сказал, что он будет всеми силами стремиться к тому, чтобы выполнить наказы, говорил о задачах тружеников Барнаула, вытекающих из решений XXIV съезда партии. В. В. Поляков рассказал также о перспективах дальнейшего роста Барнаула.

В. В. Поляков встретился также с рабочими, инженерно-техническими работниками и служащими Барнаульского трамвая и швейной фабрики «Авангард».

XIV СЪЕЗД КПЧ

ПРАГА, 25 мая. (Спец. корр. ТАСС Н. Колесов, Б. Краевский). Внимание миллионов чехов и словаков приковано сегодня к Праге, к Дворцу съездов, где начал работу очередной XIV съезд Коммунистической партии Чехословакии. Съезд собрался в памятные дни, когда коммунисты, весь народ Чехословакии, братские коммунистические и рабочие партии отмечают славное 50-летие КПЧ.

В праздничном убранстве зал Дворца съездов. Над сценой слова призыва: «Ленинским путем к новому расцвету нашей социалистической Родины!». Сегодня здесь собрались 1200 делегатов, представляющих более чем миллионную армию чехословацких коммунистов. В зале — руководители министерств и ведомств ЧССР, передовики промышленности и сельского хозяйства.

...Места в президиуме занимают Первый секретарь ЦК КПЧ Г. Гусак, члены и кандидаты в члены Президиума ЦК КПЧ, секретари ЦК КПЧ, Генеральный секретарь ЦК КПСС Л. И. Брежнев и члены делегации КПСС, руководители делегаций коммунистических и рабочих партий, прибывшие на XIV съезд КПЧ, представители организаций Национального фронта ЧССР.

Делегаты и гости съезда бурными, продолжительными аплодисментами приветствуют руководителей КПЧ, делегации братских партий. Слышатся возгласы: «Да здравствует КПЧ!», «Да здравствует КПСС!», «Ура!».

Кратким вступительным словом съезд открыл член Президиума ЦК КПЧ, Президент ЧССР Л. Свобода.

Отъезд Н. В. Подгорного в ОАР

25 мая в Объединенную Арабскую Республику по приглашению Президента ОАР и председателя Арабского социалистического союза Анвара Садата выехал с неофициальным дружественным визитом член Политбюро ЦК КПСС, Председатель Президиума Верховного Совета СССР Н. В. Подгорный. Вместе с Н. В. Подгорным выехали секретарь ЦК КПСС Б. Н. Пономарев, член ЦК КПСС, министр иностранных дел СССР А. А. Громыко, член ЦК КПСС, заместитель министра обороны СССР генерал армии И. Г. Павловский.

На Внуковском аэродроме Н. В. Подгорного провожали товарищи А. П. Кириленко, К. Т. Мазуров, Д. С. Полянский, Ю. В. Андропов, П. Н. Демичев и другие. (ТАСС).

ПЕРВАЯ ВЕСНА НОВОЙ ПЯТИЛЕТКИ

УДАРНЫЕ ДНИ

Партком — организатор весенне-посевной кампании

В КОНЦЕ МАРТА планировалось, что на посевную отводится одиннадцать дней. В стремлении ударно провести посевную проявились и деловой настрой, которым труженики хозяйства ответили на решения XXIV съезда партии, и авангардная роль коммунистов. Была проведена большая организационно-партийная работа.

Особенно позаботились мы о шефстве опытных механизаторов над молодежью. Оно давно стало у нас доброй традицией. Ярким примером его эффективности может служить помощь коммуниста А. А. Кельблера. В прошлую уборку шефствовал он над тремя молодыми механизаторами. Сам Кельблер намолотил немногим больше шести тысяч центнеров хлеба, но его «недобранные» 2—3 тысячи значительно перекрываются тем десятком тысяч центнеров, который смогли намолотить с его помощью дополнительно молодые комбайнеры. Пусть даже благодаря этому выигран только один день, но если его помножить на количество шефских групп, то становится видна одна из скрытых от постороннего взгляда пружин, ускоривших в последние годы сроки жатвы.

Этот же эффект есть от шефской работы и на севе. Созданию двенадцати шефских групп на севе предшествовали собрания в наших партийных организациях. А до них соответствующую координацию шефства провел партийный комитет. Изучив, какими кадрами механизаторов мы располагаем в этом году, партком прикинул, кому из молодых понадобится помощь, кто и с кем может лучше сработаться, и только после этого провели беседы с коммунистами: кому из них и на кого, по мнению партийного комитета, следовало бы обратить внимание. Наряду с коммунистами к шефской работе были приобщены и беспартийные механизаторы В. П. Хмара, А. М. Тигринский, М. А. Мартыненко.

Не мог партком оставить без внимания и расстановку механизаторов на севе. Добились такого положения, чтобы в одной смене и в одной бригаде молодые механизаторы работали вместе со старыми. У молодых механизаторов сменщиками, как правило, работают их шефы. В конечном итоге, молодой механизатор может в любую минуту обратиться за помощью к опытному, а его сменщик контролирует состояние агрегата, личным примером показывает, как можно работать на той же самой машине. Таким образом, между новичками и ветеранами возникает очень действенное соревнование. В результате за первую пятидневку сева у нас не было еще случая, чтобы чей-то агрегат не выполнил сменное задание.

Основной упор партийный комитет делал и делает на широкий охват социалистическим соревнованием как отдельных агрегатов, так и бригад, отделений. Причем мы старательно продумали условия соревнования.

В прошлом году первыми отсеялись механизаторы четвертого отделения, опередив своих соседей на 12 часов. Всходы у них были такие же, как и у всех, поэтому первая премия по итогам весенне-полевых работ была вручена четвертому отделению. А как показала осень, лучший урожай получили механизаторы третьего отделения. По итогам жатвы им, конечно, было вручено переходящее красное знамя и соответствующая премия. Но разве не весной закладываются основы урожая?

Нынче мы разработали условия соревнования сразу на весь период полевых работ, включая и сеноуборку. Первым пунктом записано: «Окончательные итоги социалистического соревнования по всем видам полевых работ подводятся в День работника сельского хозяйства».

Но стратегия должна умело сочетаться с тактикой, поэтому в новых условиях оставлены прежние пункты морального и материального стимулирования соревнующихся ежедневно, ежедекадно и поэтапно. Это—и традиционный флажок на радиаторе агрегата, лучше всех сработавшего за смену, и бесплатная путевка в дом отдыха лучшему шоферу посевной кампании, и 25 рублей премии отделению, обеспечившему за день подвоз тысячи центнеров сена к месту зимовки, и многое другое. Но общий итог и переходящее красное знамя остаются все же на День работника сельского хозяйства.

Однако предложить даже самые идеальные условия соревнования — это полдела. Необходимо, чтобы они действовали с полной отдачей, были доведены до каждого механизатора, конкретизированы и каждый день служили ему зарядом активности. В этих целях очень важна хорошая постановка агитационной работы, широкая гласность соревнования между отделениями, бригадами, агрегатами.

Большую работу в этом отношении сейчас проводит коллектив агитаторов, политинформаторов, коммунисты партийных групп, созданных на период весенне-полевых работ.

Тысяча непредвиденных мелочей возникает в эти дни, как ни тщательно мы к ним готовились. Поэтому члены парткома постоянно находятся в поле, среди механизаторов, чтобы оперативно разрешать все возникающие большие и малые неурядицы.

Механизаторы жалуются — вчера был плохой обед. Разбираемся со столовой. В рабкоопе вдруг отказала автолавка— поручаем развозить по бригадам предметы первой необходимости поварам. Управляющий отделением сетует на нехватку людей. Завтра досрочно заканчивается сев подсолнечника, и появляется возможность пустить на поле лишний агрегат, но нет сеяльщиков. Конечно, это в основном забота дирекции совхоза, но и партком не может оставаться в стороне. Тем более, что директор совхоза — тоже член партийного комитета.

А в ненастную погоду надо нацелить механизаторов на регулировку агрегатов, провести накоротке собрание партийной группы, поддержать в людях тот высокий накал соревнования, который зародился в первые дни сева.

Несмотря на помехи погоды, при плане 15,5 тысячи гектаров зерновых уже засеяно более половины. Так что «чисто посевных» дней у нас, как и планировалось, будет не больше, а, может быть, даже и меньше, чем одиннадцать.

И. ВИШНЕВ,
секретарь парткома совхоза «Даниловский».

Родинский район.

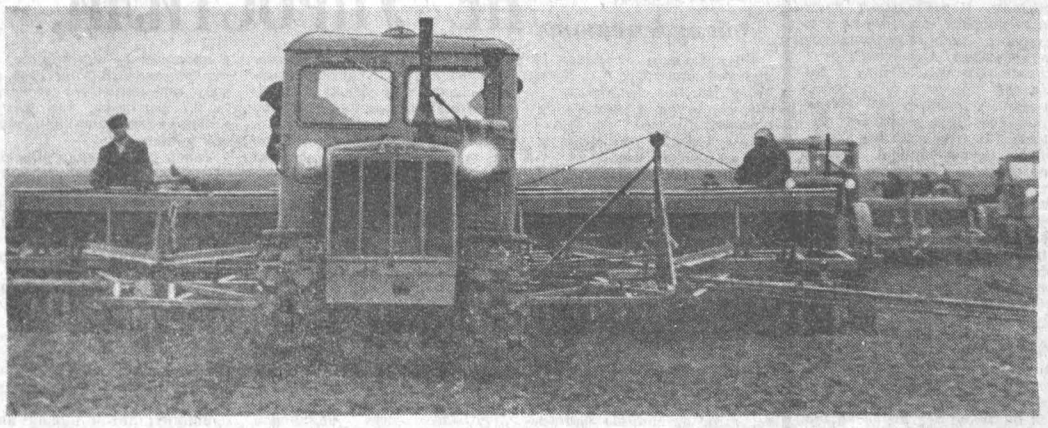

● ФОТОРЕПОРТАЖ.

В СЖАТЫЕ СРОКИ

В колхозе имени Кирова в разгаре сев зерновых. Напряженно трудятся хлеборобы. Сейчас на полях колхоза работают 16 агрегатов.

(Окончание на 2-й стр.).

В ПРЕЗИДИУМЕ ВЕРХОВНОГО СОВЕТА СССР

За заслуги в области народнохозяйственного планирования и в связи с пятидесятилетием Госплана и плановых органов Президиум Верховного Совета СССР Указом от 24 мая 1971 года наградил орденами и медалями СССР группу работников Госплана СССР и Госпланов союзных республик.

Орденом Ленина награждено 15 человек, орденом Октябрьской Революции — 28, орденом Трудового Красного Знамени — 142, орденом «Знак Почета» — 204, медалью «За трудовую доблесть» — 82 и медалью «За трудовое отличие— 101 человек.

Указ публикуется в «Ведомостях Верховного Совета СССР» и местной печати.

БЕСПОКОЙНОЕ ХОЗЯЙСТВО

РАССКАЗЫ О КОММУНИСТАХ

ЭТА БРИГАДА, возглавляет которую Герой Социалистического Труда Александра Матвеевна Фоминых, — лучшая не только в совхозе «Беловский», но и во всем крае. За 17 лет бригадирства Александры Матвеевны выращено около 70 тысяч поросят. Причем, если в 1954 году вес каждого двухмесячного составлял 13—14 килограммов, то в минувшей пятилетке не было ни одного года, когда бы средний вес отъемыша не превысил 20 килограммов.

Такие показатели — заслуга всех. Бригадира. Свинарок. Работников кормокухни. Кормовозов. Но прежде всего Александры Матвеевны, которая почти днюет и ночует на ферме. И дом-то ее стоит совсем неподалеку. Специально перебралась в него, чтобы быть поближе к работе.

...К свиноматкам Шуру приставили совсем молодой.

— Дело у тебя будет беспокойное, — предупредил управляющий Ф. А. Опфер. — Воскресенье — не воскресенье, праздник — не праздник, а догляд нужен. Есть-то просят...

— А я не боюсь работы, — ответила Шура.

Строгий распорядок дня пришелся Фоминых по душе. Выполняла все точно. Нет, пожалуй, даже больше. Однажды Опфер, застав ее за чисткой помещения, удивленно произнес:

— Сегодня вроде бы у тебя выходной?

— Свиньи-то все-равно есть просят, — парировала его же словами свинарка.

Вскоре Шуре доверили бригадирство. И не ошиблись. Показатели на ферме стали круто расти. А в шестьдесят четвертом, когда на ферме больше посеяли белковых и впервые завезли животные корма, достигли небывалого: за год были отняты 4.140 поросят весом в 19 килограммов каждый. Следующий год оказался еще лучшим — 4.253 поросенка, отъемный вес каждого — 21 килограмм 400 граммов. Себестоимость центнера привеса при плановой 140 рублей 8 копеек снизилась до 107 рублей 81 копейки.

Широкое применение туровых опоросов, бесстаночное крупногрупповое содержание свиней, кормление смесями сухих концентрированных и сочных кормов, применение антибиотиков — все это позволило каждому члену бригады ежегодно выращивать по тысяче и более поросят. Бригада Фоминых стала инициатором движения свинарок-тысячниц на Алтае.

Трудовой подвиг Александры Матвеевны высоко оценен партией и правительством. Ее награждают орденом Трудового Красного Знамени и несколькими медалями. 22 марта 1966 года Фоминых присвоено звание Героя Социалистического Труда.

Все нынешние члены бригады — ученики Александры Матвеевны. Всех их она принимала на работу, всем подсказывала, с чего начинать, как ухаживать за супоросными матками и новорожденными поросятами. Ей обязана своими познаниями и бригадир второй бригады Александра Дмитриевна Килевник, прибывшая в совхоз по путевке целинника. Александру Дмитриевну рекомендовала Фоминых в партию.

НУ, КТО БЫ подумал о ней такое! — всплеснула руками мать. — В почете-то каком!

Старушка обошла вокруг дочери. Внимательно оглядела дорогой костюм, выбившиеся из-под шляпы светлые кольца волос. Притронулась пальцем к Золотой Звезде на груди, к полученному в Москве ордену Октябрьской Революции, приподняла с полу красивый столичный чемодан.

— С подарками, — объяснила Александра Матвеевна. И, посерьезнев, добавила: — Послушай, мама, какую телеграмму на съезд прислал наш совхоз.

Она вынула из сумочки телеграфный бланк, торопливо стала читать: «Предсъездовские обязательства выполнены досрочно... Сверх квартального плана продано государству 1.880 поросят, 600 центнеров мяса, много другой продукции... Совхоз закончил подготовку техники к весенней посевной...».

Пока довольная мать рассматривала подарки, Александра Матвеевна повязала полушалок и — в дверь.

— Хоть бы поела с дорогито, — донеслось вслед.

В свинарнике прибрано. В пустых клетках запах карболки и формалина. Должно быть, Шумилова и Евдокимова передали поросят в старшую возрастную группу. Интересно, с каким весом? Ведь обязательство брали немалое — по 21 килограмму на голову при плане 16.

Обошла все помещение. Придраться не к чему. Молодцы, девчата! Да вот они и сами. Старшие по возрасту ночная свинарка Ганна Мельничук и подменная Мария Шимова, а также Рая Евдокимова, Аня Костырева, Эльвира Самодурова.

— Угадай, сколько? — с порога закричала Зоя Шумилова.

— 21 и два — с надеждой произнесла Александра Матвеевна.

— Вот и нет, — смеясь, возразила та.

У Фоминых отлегло на сердце: девчата веселые, значит, все в порядке.

Слово сдержали. К намеченному дню Зоя отняла 262 поросенка со средним весом каждого 23 килограмма 700 граммов. Евдокимова передала 243 поросенка по 21 с половиной килограмма.

— А я вам за это подарки привезла, — радостно сообщила бригадир и каждой приколола к груди съездовский значок и набросила на плечо по яркому цветастому платку.

— Ну, а теперь рассказывай про съезд...

В бытовке, куда перешли свинарки, вскоре появились оба кормовоза, уже доставившие бочки с фаршем, свинарки из бригады. Все наперебой поздравляли Александру Матвеевну с избранием кандидатом в члены ЦК КПСС и с орденом Октябрьской Революции.

С огромным вниманием слушали животноводы рассказ своего товарища о том, как принимались исторические решения съезда, проникнутые заботой о благе народа.

Только поздно вечером пришла домой Александра Матвеевна. Однако еще долго горел свет в ее окне. Кандидату в члены ЦК надо было собраться с мыслями, набросать тезисы завтрашнего выступления на открытом партийном собрании, потом выступить на пленуме райкома КПСС, на собрании краевого партийного актива. Ее долг — как можно точнее передать идеи и задачи, выдвинутые партией на своем съезде, передать коммунистам, всем своим товарищам по труду тот заряд энергии, воодушевления и энтузиазма, который она получила на съезде...

Светлые волосы касаются бумаги. Александра Матвеевна встряхивает головой. Смотрит в окно на вызвездившееся весеннее небо. Прислушивается к шороху тополиных ветвей, к неумолчному звону ручьев. За всем этим она различает другие звуки — звуки нарождающегося дня...

...Как всегда, ровно в пять звенит будильник. Решительным движением бригадир просовывает руки в рукава стеганки, подвязывает волосы платком.

Солнечные брызги ударяют прямо в глаза. Фоминых спешит. Больше двух недель свинарки работали без нее. И, хотя она имеет полное право на отдых, обязательно заменит того, кто устал. В ее бригаде такой закон: все работают поровну. Свинарки. Работники кормокухни. Кормовозы. И больше всех — бригадир.

Александра Матвеевна широко шагает к свинарнику, а глаза ее смотрят мимо строений, мимо молодой березовой рощи в убегающую к горизонту даль. Там, в поле — агрегаты на весеннем севе. Все признаки к хорошему урожаю. Стало быть, будет много кормов. И на ферме, как всегда, дела пойдут отлично.

А. ПРОХОРОВ.

На снимке: А. М. Фоминых.

Троицкий район, совхоз «Беловский».

РЕШЕНИЯ XXIV СЪЕЗДА КПСС — В ЖИЗНЬ!

«УКРЕПЛЯТЬ СВЯЗЬ НАУКИ С ПРОИЗВОДСТВОМ... ПОВЫШАТЬ ЭФФЕКТИВНОСТЬ НАУЧНЫХ ИССЛЕДОВАНИЙ В ОБЛАСТИ СЕЛЬСКОГО ХОЗЯЙСТВА...».

(Из Директив XXIV съезда КПСС по девятому пятилетнему плану).

В РУБЦОВСКОМ районе прошла двухдневная научно-производственная экономическая конференция, в которой приняли участие руководители и специалисты колхозов и совхозов района. Тема: «Организация и внедрение внутрихозяйственного расчета». В подготовке и проведении конференции большую помощь оказали ученые Сибирского научно-исследовательского института экономики сельского хозяйства. Она положила начало содружеству хлеборобов Рубцовского района с работниками института.

С основным докладом «Экономическая реформа в сельском хозяйстве и дальнейшее совершенствование хозрасчета в колхозах и совхозах» выступил заведующий отделом хозрасчета и рентабельности института кандидат экономических наук Б. П. ЛАВРУХИН. В своем докладе он широко использовал данные, полученные учеными при анализе деятельности некоторых колхозов и совхозов района. Участники конференции обменялись мнениями, поделились опытом. Были выработаны рекомендации по организации и внедрению хозяйственного расчета.

Предлагаем читателям заметки нашего корреспондента с конференции по отдельным вопросам, представляющим наибольший интерес.

ПОЛЕЗНЫЙ РАЗГОВОР

Учет и контроль — главные элементы внутрихозяйственного расчета. Это хорошо показал на примере своего хозяйства главный бухгалтер совхоза «Рубцовский» В. Д. Алымов. С 1966 года здесь существует журнально-ордерная форма счетоводства. Она наиболее полно отвечает хозяйственному расчету, который требует оперативного анализа, быстрого получения данных о результатах хозяйственной деятельности, необходимых руководителю, чтобы правильно управлять производством.

В совхозе «Рубцовский» уже к четвертому числу следующего за кварталом месяца на отделениях готовы квартальные отчеты. А девятого сверстывается квартальный отчет в целом по хозяйству.

Хозрасчетным подразделениям в совхозе не на словах, а на деле предоставлена оперативно-хозяйственная самостоятельность. Это повышает ответственность специалистов за организацию труда и производства. Управляющий отделением совхоза Р. И. Ринг на основе собственного опыта показал, что первичный учет должны вести специалисты. Он утверждает, что если агроном, зоотехник, механик, ветработник станут передоверять первичный учет второстепенным лицам, то порядка не будет. Благодаря тому, что на отделении первичный учет сосредоточен в руках специалистов, здесь искоренены приписки.

На примере работы совхоза «Рубцовский» и колхоза «Путь к коммунизму» было показано, что проверка выполнения плановых заданий лишь в конце года — практика явно негодная. В этих хозяйствах налажен ежемесячный контроль. Он улучшает оперативное руководство, позволяет вовремя принять меры для снижения себестоимости продукции и улучшения других показателей. В системе контроля главную роль играют балансовые комиссии. Причем, в совхозе «Рубцовский» на комиссии вызываются ежемесячно только те хозрасчетные подразделения, которые не справляются с планом или завышают показатели по себестоимости.

Нельзя всерьез говорить о хозрасчете, не заботясь о совершенствовании организации труда. Резервы производительности труда поистине неисчерпаемы, если внутрихозяйственный расчет ведется так, чтобы умело сочетать материальные и моральные стимулы. Поучителен в этом отношении опыт совхоза «Никольский», о котором рассказал директор В. Н. Руденко. Хозяйство это специализируется на производстве овощей и картофеля. Еще три—четыре года назад город недополучал от него большое количество продукции. В минувшем году «Никольский» поставил Рубцовску картофеля и овощей даже больше, чем предусматривалось планом. Каким путем удалось столь быстро увеличить производство продукции?

Помогла безнарядная оплата труда. Овощеводство — отрасль сложная. Большое нагромождение расценок и норм никак не стимулировало раньше повышение производительности труда, затрудняло учет, заставляло специализировать звенья на определенном виде овощей. Но к чему это приводило? В какой-то период у рабочих дел совсем немного. Нет и заработка. Это расхолаживало людей, снижалась трудовая дисциплина. Но вот наставала горячая пора. Теперь уже звено не управлялось, теряло продукцию.

В 1969 году работу звеньев, занятых на выращивании овощей в теплицах, построили по-новому. Звену дали набор овощей. Занятость в течение всего сезона получилась стопроцентной. Оплату труда ввели безнарядную, по выходу конечной продукции. А ежемесячно рабочим платили аванс. В 1970 году на безнарядную систему оплаты труда перевели и звенья, занятые выращиванием овощей в открытом грунте.

И отношение людей к работе совершенно изменилось. Никто никого не стал упрашивать выйти на работу, подгонять. В звеньях уменьшилось число рабочих, зато повысилась производительность труда. Поднялась трудовая дисциплина. Лодыря, ловчилу, прогульщика коллектив попросту не будет держать.

Эта система в 1970 году дала отличные результаты. Безнарядная оплата труда помогла решению главной проблемы—выращивания и своевременного сбора высокого урожая. Теперь заботой администрации стало обеспечение звеньев транспортом, своевременная реализация овощей. Почти в три раза за два года выросла прибыль совхоза, а заработок овощеводов увеличился со 120 до 180—220 рублей в месяц.

В совхозе решили пойти дальше, начав в нынешнем году переход на безнарядную оплату труда и в других отраслях. В отделении организуется три звена: два зерновых, одно кормовое. Что собой представляет зерновое звено? В нем 8—10 механизаторов. Кроме 1.200 гектаров зерновых, этот коллектив обрабатывает еще 60 гектаров картофеля, что обеспечивает полную занятость в течение всего сезона. Механизаторам платят ежемесячно по 120 рублей. Окончательный расчет — по выходу продукции. Кормовое звено занимается выращиванием кукурузы, однолетних и многолетних трав.

Безнарядная система благотворно влияет и на квалификацию рабочих. Менее квалифицированные механизаторы вынуждены быстрее совершенствовать свое мастерство, а в силу заинтересованности в общем успехе опытные товарищи всячески способствуют этому.

Важную проблему поднял на конференции главный агроном районного управления сельского хозяйства Р. Я. Биль. Хозрасчет в сельском хозяйстве требует обязательного учета условий, в которых работает тот или иной колхоз, совхоз. Имеются в виду качество земли, климатические условия. Они, как сказал Р. Я. Биль, должны учитываться при доведении планов производства продукции. В том же Рубцовском районе природные условия его восточной части резко отличаются от западной.

В настоящее время государство дифференцировало закупочные цены на зерно по зонам. По мнению выступающего, справедливо было бы дифференцировать закупочные цены и в пределах Рубцовского района, если природные условия в его различных частях заметно отличаются. Это сделало бы хозрасчет гораздо действеннее.

На конференции выступил директор Сибирского научно-исследовательского института экономики сельского хозяйства академик ВАСХНИЛ Михаил Иванович Тихомиров. Его выступление было посвящено укреплению связей науки с производством. М. И. Тихомиров предложил помощь колхозам и совхозам в составлении оргхозпланов, без которых невозможно грамотно и перспективно вести хозяйство. Он выразил пожелание, чтобы в районе создать опорный пункт института. Это укрепит деловые связи науки с колхозами и совхозами района.

Ученые института обратили внимание участников конференции еще на одну проблему. Речь идет о должностных инструкциях для каждого работника. Имеющиеся устарели. Они не соответствуют изменившейся технологии, достигнутому уровню механизации. А это сдерживает рост производительности труда, мешает привести организацию труда в соответствие с новой технологией, в конечном счете снижает эффективность производства.

Обнаружилось, что далеко не во всех хозяйствах района есть «Положение о внутрихозяйственном расчете». А если есть, то зачастую оно составлено формально. Ученые дали подробные советы, как составить этот важный документ.

Конференция послужила укреплению связи науки с производством, и надо надеяться, что это доброе дело получит дальнейшее развитие.

Н. МАРКОВ,
корр. «Алтайской правды».

Рубцовский район.

МЕЛОЧЕЙ НЕТ

РЕЗЕРВЫ ПЕРЕВОЗОК

В последние годы особенно бурно развивается промышленность города Бийска. Растут новые предприятия, реконструируются старые, а вместе с ними резко возрастают объемы железнодорожных перевозок. Сегодня станция Бийск по праву считается крупной перевалочной базой в крае. День и ночь идут сюда автомашины из соседних колхозов и совхозов, отдаленных районов Горного Алтая, чтобы сдать или принять грузы. В этих условиях, конечно же, нелегко обеспечить бесперебойную работу станции. От ее коллектива требуются предельная четкость и слаженность в выполнении транспортных операций. Опыт прошлых лет доказывает, что все эти необходимые качества у бийских железнодорожников имеются.

В минувшей пятилетке они на месяц раньше срока выполнили задание по грузообороту. Почти на три процента перекрыли такой важный показатель использования вагонов, как статическая нагрузка. В то же время была проделана значительная работа по улучшению условий труда железнодорожников: введены в строй помещения товарной конторы, тяжеловесной площадки и другие объекты. Внедрение полной механизации при заправке вагонов-ледников солью и льдом позволило заметно сократить время простоя подвижного состава под экипировками до начала грузовых операций.

Однако в нынешней пятилетке перед коллективом стоят еще более сложные задачи. По сравнению с прошлым годом объем грузоперевозок возрастет более чем на 20 тысяч вагонов. Чтобы обеспечить их своевременную обработку, необходимо резко повысить производительность труда.

Изучая Директивы XXIV съезда КПСС по новому пятилетнему плану, железнодорожники нашли немало интересных маршрутов по повышению эффективности производства. Курс был взят на автоматизацию и механизацию трудоемких процессов.

Сейчас еще на станции можно увидеть большое число стрелочников. Они вручную выполняют сложные и ответственные операции. А скоро такой профессии не будет вовсе. Полным ходом идут в эти дни подготовительные работы по оборудованию системы электрической централизации.

Однако такое локальное совершенствование производства еще не может принести максимальную отдачу. Необходим комплексный подход при «расшивке» так называемых «узких мест», именно этому принципу и следуют местные железнодорожники. В перспективном плане организационно-технических мероприятий предусмотрена механизация и таких традиционно ручных операций, как доставка документов дежурному по станции, а также уход за стрелками. Пневмопочта, пневматическая обдувка позволят значительно уменьшить трудозатраты при выполнении этих операций, высвободят около десяти рабочих.

Немалые резервы по снижению простоев подвижного состава имеются на маневровых работах. И мы это, безусловно, учитываем. В ближайшее время намечено установить саморасцепы на маневровых локомотивах, вместо паровозов использовать только тепловозы.

Но не все, конечно, здесь зависит от желания работников станции. Многое призваны сделать по улучшению работы железнодорожного транспорта коллективы городских предприятий. К сожалению, пока такое стремление отмечается далеко не у всех. Из месяца в месяц не укладываются в установленные нормативы простоя вагонов транспортники заводов — котельного, «Продмаш», «Электропечь» и некоторых других. Они постоянно допускают завышение норм в два и три раза. Слабо, видно, еще занимаются на этих предприятиях механизацией погрузочно-разгрузочных работ, налаживанием продуманной организации внутризаводской транспортной службы.

Ведь что происходит сейчас. В прошлом году на станции была проведена реконструкция контейнерной площадки. Емкость ее увеличилась, по меньшей мере, в два раза. Казалось бы, дела теперь должны пойти намного лучше. Однако контейнеры по-прежнему задерживаются на станции, так как в выходные и праздничные дни их попросту некому принимать на городских предприятиях.

Хотелось бы обратить внимание и на такой момент. Ежедневно в Бийск поступают для сельских нужд десятки железнодорожных вагонов с цементом. Выгрузка их, как правило, ведется лопатами. Руководители хозяйств каждый раз для этой цели нанимают грузчиков. Обходится такая операция, конечно, слишком дорого. А почему бы не организовать выгрузку вагонов в централизованном порядке? Скажем, на базе УПТК строительно-монтажного треста № 122 или «Сельстроя». Тем более, что возможности и техника для этого у них есть.

Народные контролеры станции уже высказывали такое предложение руководителям краевого управления сельского хозяйства, приводили веские доводы. Недавно мы получили ответ, и в нем, на наш взгляд, нет горячей заинтересованности в решении этого вопроса. В письме заместителя начальника управления говорится о строительстве специальных механизированных складских помещений на станции Чемровка. Но пока такие склады будут построены, целесообразней было бы договориться со строителями. Ведь речь в данном случае идет о довольно внушительных простоях подвижного состава, больших затратах ручного труда и слишком весомых потерях цемента.

И, наконец, еще об одном вопросе, который волнует коллектив станции. В последние годы у бийчан установилось хорошее деловое содружество с коллегами из Чемровки. Чемровские железнодорожники помогают нам разгружать подъездные пути, создают резервы для дальнейшего расширения грузооборота. Теперь уже многие грузы, адресованные городским предприятиям, поступают в места назначения, минуя станцию Бийск.

Но есть в этом деле, как говорится, и обратная сторона медали. Перекладывая часть грузооборота на плечи чемровских железнодорожников, руководство Алтайского отделения Западно-Сибирской железной дороги в то же время плохо учитывает это обстоятельство при доведении нам плана. В этом году мы хронически не выполняем задания по выгрузке вагонов. И дело тут не в какой-то нерадивости или нерасторопности коллектива. Беда в том, что систематически бийчане недополучают железнодорожные платформы. Что же выгружать, если нет самого груза? Сейчас на участках и в сменах местных транспортников ширится социалистическое соревнование за досрочное выполнение пятилетнего плана. И очень жаль, что эти устремления коллектива наталкиваются на такие вот неувязки при составлении заданий.

В. РУТКОВСКИЙ,
зам. начальника станции Бийск.

В СЖАТЫЕ СРОКИ

(Окончание. Начало на 1-й стр.).

Соревнование механизаторов колхоза имени Кирова сейчас возглавляет И. И. Клауб, которого вы видите на верхнем снимке. Вместо 34 гектаров по норме он засевает за смену до 50 — 55. Под стать ему трудится и механизатор первого класса И. И. Ротэрмель.

Вечером во время пересмены на полевой стан приехали участники художественной самодеятельности. Интересным концертом порадовали они тружеников полей. На снимке внизу — выступление колхозной агитбригады.

...После веселой пляски, песен и работается веселей.

Е. ШЛЕЙ.

Фото автора.

Славгородский район.

Как вас обслуживают?

НЕ УПРОСТИЛИ, А УСЛОЖНИЛИ

До недавнего времени Родинский комбинат бытового обслуживания представлял собой более чем солидное предприятие. Помимо традиционных услуг населению, он делал кирпич, строил дома и даже производил... пиво. Но кто-то верно рассудил, что это вещи несовместимые, а, рассудив, решил их разделить. Так от комбината бытового обслуживания отпочковалось первое «дочернее предприятие» — Родинский пивоваренный завод.

В такой специализации было рациональное зерно. Поэтому специализация пошла на пользу. Но дальше — хуже. Началось «специализированное» дробление всего комбината: дали автономию фотографии, часовой мастерской; в самостоятельное предприятие выделились кирпичный завод и мебельный цех, объединившись под вывеской ремонтно-строительного участка. Поговаривают, что угроза специализации нависла над цехом по ремонту радиоаппаратуры и парикмахерской. Если это произойдет, то от комбината бытового обслуживания останется, как говорится, один пшик.

Что дало, если не комбинату, то району, такое разделение труда? Пока только увеличение числа контор, бесконтрольность работы фотографии и единственного, всегда навеселе часового мастера. К тому же произошло резкое снижение производительности труда на кирпичном заводе. Если прежде он производил ежегодно в течение восьми лет более двух миллионов штук кирпича, а в отдельные годы—даже три миллиона, то в 1968 году он дал району 1.400 тысяч, в 1969—1.441 тысячу, а в прошлом — полтора миллиона кирпича. В этом году заводу запланировано произвести 1,7 миллиона, что значительно ниже даже начальной его мощности.

Такой резкий спад объясняется тем, что к специализации подошли непродуманно, без учета местных особенностей и вразрез с идеей концентрации производства. Кирзавод — предприятие сезонное, а много ли найдется в райцентре сезонников, да еще на производство, отдаленное от села за 5—6 километров?

Когда завод подчинялся комбинату бытового обслуживания, концентрация производства позволяла маневрировать трудовыми ресурсами по принципу: летом нужен кирпич, зимой — валенки. С наступлением тепла часть рабочих сапоговаляльного цеха уходила на кирпичный завод. Теперь же у ремонтно-строительного участка надежда только на школьников да рабочих совхозов и колхозников, командированных хозяйствами. Прок от них такой: только научатся работать — и пора уходить.

Специализация должна была бы вроде упрощать управление производством, а получается усложнение. Раньше работу кирпичного завода, фотографии, столярного цеха и часовой мастерской контролировал комбинат, подотчетный краевому управлению бытового обслуживания. Теперь только у ремонтно-строительного участка три ступени подотчетности: Волчихинское ремонтно-строительное управление, краевой «Ремстройбыт» и, наконец, трест бытового обслуживания. Единственный часовой мастер подчиняется через г. Славгород «Рембыттехнике». Соответственно такая же подчиненность и у фотографии.

Спрашивается, не проще было бы добавить в штат комбината одного заместителя по строительству, чем создавать, к примеру, целую контору.

Специализация, разумеется, вещь хорошая, но только там и тогда, где есть и когда достигнута необходимая концентрация производства. Например, в крупном многотысячном городе. А если в райцентре, к примеру, одна-единственная фотография, то тут, думается, специализированное дробление идет в ущерб делу. Трехлетний опыт работы кирпичного завода — довольно веское тому подтверждение.

А. ЦЫБИНОВ,
редактор газеты «Дело Октября».

Родинский район.

РАБОЧИЕ ОДЕРЖИВАЮТ ПОБЕДУ

ПАРИЖ, 25 мая. (ТАСС). Один из самых острых социальных конфликтов нынешней весны завершился во Франции победой рабочих. После 25-дневной забастовки сегодня возобновляют работу автомобилестроители завода «Рено» в городе Ле-Ман (департамент Сарта). К станкам придут также их товарищи на других предприятиях этой крупнейшей французской фирмы по производству автомобилей.

Решение возобновить работу было принято на общем собрании забастовщиков после того, как представители профсоюзов доложили о результатах своих переговоров с администрацией. Большая часть требований, касавшихся улучшения материального положения трудящихся, удовлетворена дирекцией «Рено», остальные — будут предметом дальнейшего рассмотрения.

«ЖАРКИЕ ДНИ» В ЧАТТАНУГЕ

НЬЮ-ЙОРК, 24 мая. (ТАСС). Третий день в городе Чаттануга (штат Теннесси) сохраняется напряженная обстановка в связи с волнениями в негритянских кварталах. Достаточно было малейшего повода, чтобы вызвать взрыв возмущения у доведенного до отчаяния негритянского населения. Таким поводом явился разгон полицией вечером 21 мая группы негритянской молодежи.

Власти пригрозили, что если негры не разойдутся по домам, то в их кварталы будет направлена полиция и национальная гвардия. Вскоре после этого начались столкновения негритянской молодежи с полицейскими. «Блюстители порядка» открыли огонь. 9 человек ранено.

С вечера 22 мая в городе введен комендантский час. На помощь полиции власти штата бросили около 2.000 солдат национальной гвардии. В негритянских кварталах проводятся повальные аресты. Арестовано уже более 200 человек.

ВАШ ДРУГ И СОВЕТЧИК

ПОДПИСЫВАЙТЕСЬ НА «СОЦИАЛИСТИЧЕСКУЮ ИНДУСТРИЮ»!

ОБЩЕСТВЕННО - политическая газета Центрального Комитета КПСС — «Социалистическая индустрия» — одна из самых молодых в стране. Она выходит с июля 1969 года. Рассчитанная на широкий круг читателей — рабочих, инженеров, техников, хозяйственных руководителей, сотрудников научно - исследовательских и проектно - конструкторск и х учреждений — она освещает важнейшие проблемы коммунистического строительства и научно - технической революции. Главное направление публикуемых материалов — борьба за повышение экономической эффективности производства, совершенствование управления во всех звеньях производства и научной организации труда.

В газете по самым актуальным проблемам современности выступают рабочие и министры, инженеры и ученые. О развитии ведущих отраслей социалистического производства в условиях новой системы планирования и экономического стимулирования писал недавно заместитель Председателя Совета Министров СССР В. Новиков. Поделились ценным опытом о действенности экономической реформы в промышленности генеральный директор Ленинградского научно - производственного объединения «Электроаппарат» М. Записов, директор Челябинского механического завода Л. Блохин. О техническом прогрессе, о влиянии науки на производство рассказали крупные ученые страны — ака д е м и к А. Прохоров и доктор технических наук профессор В. Колмогоров. Директор Алтайского моторного завода А. Чевтаев рассказал, как коллектив предприятия борется за повышение надежности и долговечности тракторных двигателей...

Газета стала другом и советчиком многих читателей. Они находят в ней ответ на волнующие вопросы. «В этом году, — пишет в редакцию из Рубцовска В. Тарасов, — я выписал «Социалистическую индустрию». Поначалу думал: специальная газета, и вряд ли ею заинтересуюсь. Оказалось, был не прав. Газета, наряду с важными проблемными статьями, публикует немало и других интересных материалов. Думаю, газета у нас в семье прижилась надолго». Солидарен с рубцовчанином В. Тарасовым и читатель Ю. Васильев из Брянска: «Я работаю начальником цеха, жена — учительница, сын — школьник. И всем нам есть что почитать в вашей газете». Таких писем немало. Остается только добавить, что редакция стремится делать газету лучше, содержательнее и интереснее.

Редакция в своих планах учитывает замечания и пожелания читателей. Сосредоточивая главное внимание на развитии социалистической промышленности, на успешном выполнении новой пятилетки, газета будет полнее знакомить читателей с важнейшими событиями в стране и за рубежом, с развитием экономики и культуры в странах социализма, с борьбой трудящихся капиталистических стран за свои политические и экономические права.

Как и раньше, будет отводиться значительное место вопросам и ответам, интервью с учеными, писателями, деятелями культуры, консультациям по многочисленным отраслям знаний, обзорам технических и художественных кинофильмов, литературных произведений. Обещают быть интересными разделы сатиры и юмора, «Советы женщинам». Больше будет помещаться фельетонов, карикатур, рисунков, фотоснимков.

Уделяется внимание и увлечениям читателей. Если речь идет о шахматах, то слово предоставляется экс-чемпиону мира, гроссмейстеру А. Талю, футбольным комментатором зачастую выступает известный в прошлом футболист страны, а ныне тренер А. Старостин, о хоккее пишет А. Фирсов. Инженеры дают квалифицированные консультации автолюбителям. О тонкостях рыбалки пишут все, кто любит этот увлекательный отдых.

Разумеется, без самых близких и верных друзей — читателей и активных внештатных авторов одни журналисты не смогут успешно выполнить стоящие перед ними важные задачи. Редакция ждет ваших писем, пожеланий, размышлений с жизни и труде рабочих, инженеров, ученых. Они позволят поднять на страницах «Социалистической индустрии» вопросы, требующие быстрейшего решения, еще шире показать всенародное социалистическое соревнование за успешное претворение в жизнь предначертаний исторического XXIV съезда КПСС.

В. БОБРОВ,
соб. корр. «Социалистической индустрии» по Алтайскому краю.

С разных меридианов

ПОЛОЖЕНИЕ НА ЦЕЙЛОНЕ

КОЛОМБО. Корр. ТАСС В. Байков передает: Положение на Цейлоне постепенно нормализуется. «Подразделения вооруженных сил и полиция продолжают прочесывать джунгли в отдаленных районах страны, ликвидируя последние очаги мятежа», — говорится в опубликованном здесь официальном сообщении.

В настоящее время, как указывают в официальных кругах, число лиц, сложивших оружие, превышает 9 тысяч. Печать сообщает, что местное население, в частности, крестьяне, помогают силам безопасности обезвреживать мятежников и ликвидировать их базы в джунглях. Южные районы страны в настоящее время полностью очищены от мятежников.

В ряде районов страны ведутся работы по восстановлению поврежденных административных зданий, школ, дорог, мостов, линий связи и электропередач. Восстанавливаются органы местной власти.

Как стало известно, прямой ущерб, причиненный мятежниками национальной экономике, составил 200 млн. рупий.

Хотя чрезвычайное положение и комендантский час все еще остаются в силе, жизнь в цейлонской столице, как и повсюду в стране, возвращается в нормальное русло.

НА ФРОНТАХ ЮЖНОГО ВЬЕТНАМА

ХАНОЙ. (ТАСС). В ходе боев с 20 апреля по 5 мая Народные вооруженные силы Освобождения в провинциях Куангда и Куангнам вывели из строя около 700 солдат противника, в том числе 37 американцев и южнокорейских наемников, уничтожили 21 военную машину, сбили 12 вертолетов, захватили большое количество трофейного оружия. Сообщая об этом, агентство АПО отмечает, что в провинции Тхыатхиен с 17 по 20 мая южновьетнамские патриоты убили, ранили и взяли в плен более 200 солдат американо-сайгонских войск, сбили 3 вертолета.

В провинции Камау с 7 по 19 мая Народные вооруженные силы Освобождения вывели из строя 175 солдат и офицеров противника. В ночь с 21 на 22 мая бойцы Армии освобождения нанесли удар по 39 укрепленным пунктам и позициям американо-сайгонских войск в Южном Вьетнаме, нанеся противнику большие потери в живой силе и технике.

ШОССЕ ЧЕРЕЗ САХАРУ

В АЛЖИРЕ опубликованы результаты изысканий по проекту строительства транссахарской шоссейной дороги. Эта самая протяженная транспортная артерия в Африке длиной свыше трех тысяч километров свяжет побережье Средиземного моря с глубинными районами Сахары. Шоссе будет иметь ширину полотна в семь метров. Оно протянется из Эль-Голеа в Центральном Алжире на 1.100 километров на юг до Таманрассета. Здесь магистраль разделится на две самостоятельные дороги. Одна из них достигнет города Гао в Мали, другая Ин-Галя в Нигере. Строительство будет продолжаться 7—8 лет.

Идея сооружения транссахарской дороги имеет свою предысторию. Еще три тысячи лет тому назад люди пересекали Сахару на повозках, запряженных лошадьми, о чем свидетельствуют многочисленные рисунки, высеченные древними путешественниками на скалах. Караванные тропы, проложенные в древности, сохранили свое значение на протяжении многих веков вплоть до настоящего времени. В начале двадцатого века, когда Сахара входила во владения колониальных держав, возникла идея постройки через пустыню железнодорожной магистрали под названием «Море-Нигер». Однако проект при всех его заманчивых перспективах не был осуществлен.

В середине 60-х годов освободившиеся африканские страны приступили к изучению возможностей использования ресурсов Сахары в национальных интересах. В 1964 году был создан комитет по координации развития межсахарских сообщений, в состав которого вошли представители Алжира, Туниса, Мали и Нигера. Позже эти государства подписали соглашение о проведении изысканий в рамках программы развития ООН. Изучение проекта транссахарского автомобильного пути заняло несколько лет.

Сахара занимает площадь в миллионы квадратных километров, однако мало населена. В пограничных сахарских районах четырех стран, взявшихся за сооружение автомагистрали, в настоящее время живет порядка полумиллиона человек. До сих пор главный источник их существования — кочевое скотоводство и караванная торговля.

Но в последнее время Сахара заставила взглянуть на себя по-иному. В пустыне открыты колоссальные запасы нефти и газа, обнаружены богатые залежи золота, вольфрама, урана, угля и прочих полезных ископаемых. Геологи обнаружили в Сахаре на глубине 100—200 метров огромное подземное озеро пресной воды, которое тянется на сотни километров. Привлекают перспективностью и энергетические ресурсы Сахары. Использование энергии солнца и ветра сулит в будущем немалый эффект.

Однако до сих пор сахарские районы африканских стран пребывают в состоянии летаргии, и их потенциальные богатства практически мало используются. Юг Алжира, например, занимает самый крупный департамент страны, площадь которого в два раза превосходит территорию Франции. В его оазисах производят лучшие в Африке финики, здесь обводненная земля может плодоносить круглый год. Но ранние фрукты и овощи не могут стать товаром из-за дороговизны перевозки. Спрос на рабочие руки здесь еще недостаточен. Поэтому в создании современной транспортной сети местная общественность усматривает ключ к решению проблем Сахары и освоению ее богатств. Без сомнения, воплощение проекта в жизнь даст мощный импульс развитию сахарских районов Алжира, Туниса, Нигера и Мали.

«И самая бесплодная земля таит в себе жизнь», — примерно так звучит пословица туарегов, исконных жителей Сахары. Человеку наших дней, вооруженному современной техникой, предстоит разбудить пустыню, оживить бесплодную землю.

Ю. ЗИНИН,
соб. корр. АПН.

Алжир.

ЗЕРКАЛО АМЕРИКИ

Четверть века назад в Италии с нетерпением ждали прихода американцев в военной форме. В наше же время с кошмаром интервенций будет покончено, если солдаты США вернутся на свою родину.

Когда мы слышим, как офицеры одной из самых оснащенных армий в мире хвастаются убийством детей, «потому, что речь шла об опасных врагах», нам становится стыдно за то, что когда-то мы верили в американцев, в их демократию, которую они пытались нам навязать.

К счастью, не все солдаты, вернувшиеся из Вьетнама, похожи на образцы, пропагандируемые в течение четверти века Голливудом и комиксами. В эти дни американские солдаты возвращают свои награды и вместе с молодежью участвуют в маршах протеста против войны в Индокитае. Пока что еще их не миллионы, этих солдат.

В связи с процессом Келли многие военнослужащие США рассказывали об аналогичных преступлениях, совершенных в маниакальной «погоне за числом», которой в 1965—1968 годах был заражен весь американский экспедиционный корпус. Роты «соревновались» между собой — у кого больше трупов «вьетконговцев» или, за отсутствием таковых, мирных жителей.

«Однажды, — р а с с к а з а л один капитан, — я получил строгий выговор от генерала за то, что моя рота не убила тысячи вьетнамцев, как это было положено по раскладке командования».

«Бери вертолет, — приказал мне генерал. — Я должен лететь на рисовые поля, чтобы побить рекорд своего друга».

«Когда мы пролетали над полями, — продолжал капитан, — я понял, о каком рекорде шла речь: в стрельбе по крестьянам».

Основываясь на этом случае, некоторые чины пытались начать расследование, еще более сенсационное, чем в случае с Келли. Ведь речь шла о генерале, должности неприкосновенной в американской военной иерархии.

Но президент Никсон, непосредственно вмешавшись в дело Келли, ясно дал понять, что он против таких мероприятий. Как страус, он спрятал голову в песок, чтобы не вызвать неодобрения своего «молчаливого большинства» и не раздражать в о е н н о - п р о мышленный комплекс. Приближаются выборы. И Никсону нужны надежные голоса. Ему безразлично, какая цена за это будет заплачена теми...

Вместо того, чтобы назначить окончательную дату возвращения из Вьетнама последнего «джи-ай», Никсон ожесточился. Он плюет на протесты сограждан. Он не намерен изменять свою политику до тех пор, пока военщина не найдет нового Вьетнама для преступной наживы.

Мауро БЕЛЛАБАРБА,
итальянский журналист.
(АПН—«Политика»).

Результаты землетрясения

СТАМБУЛ, 24 мая. (ТАСС). По официальным данным, число погибших во время разрушительного землетрясения в субботу в восточных районах Турции уже превышает 750 человек.

Специальные отряды продолжают спасательные работы во многих населенных пунктах. Особенно пострадал от землетрясения город Бингель, где разрушено более 90 процентов домов. Тысячи жителей остались без крова. Подземные толчки в этом районе продолжаются.

ТУРНИРЫ ПРЕТЕНДЕНТОВ

МОСКВА. (Спец. корр. ТАСС Я. Рохлин). В шестой партии четвертьфинального матча претендентов на первенство мира по шахматам между Виктором Корчным и Ефимом Геллером зафиксирована ничья на 27-м ходу.

Мирный исход борьбы совершенно не соответствовал ее бурному началу. Гроссмейстеры, тонкие знатоки современных дебютных систем, избрали один из труднейших вариантов сицилианской защиты.

Корчной, как известно, силен именно в острых положениях. Его парадоксальный на первый взгляд ответ — 16-й ход конем оказался далеко рассчитанным и глубоким маневром. Геллеру предстояло найти выход из им самим созданного калейдоскопа вариантов. На этот поиск было затрачено 70 минут, но цель борьбы — победа — не была достигнута.

Счет матча—3,5:2,5 в пользу Корчного.

Седьмая партия играется 26 мая.

* * *

Гроссмейстер из ФРГ Роберт Хюбнер отказался от продолжения четвертьфинального матча претендентов на первенство мира по шахматам с советским гроссмейстером Тиграном Петросяном. Он сослался, как сообщает агентство Ассошиэйтед пресс из Севильи, на нервное переутомление. Главный судья англичанин Гарри Голомбек предложил Хюбнеру, чтобы он и Петросян играли в отдельной комнате, без посторонних. Хюбнер отказался.

Победа в матче присуждена Петросяну.

НА СТАДИОНАХ БАРНАУЛА

ЛЕГКАЯ АТЛЕТИКА

Два дня на стадионе мелан. жевого комбината проходили соревнования по легкой атлетике среди средних специальных учебных заведений в зачет первой спартакиады города.

Победителями среди юношей стали учащиеся индустриально-педагогического техникума, на втором месте — команда машиностроительного техникума и на третьем — химико-технологического техникума.

Среди девушек места распределились в ином порядке: первое место заняли легкоатлеты педагогического училища, второе — девушки экономического техникума и третье — команда культпросветучилища.

Победители награждены дипломами горкома физкультуры.

ВОЛЕЙБОЛ

Закончился розыгрыш кубка города по волейболу среди мужских и женских команд коллективов физкультуры и учебных заведений города. 25 команд вели спор за право быть сильнейшими.

В финале у мужчин встретились два вуза: пединститут и сельскохозяйственный. Со счетом 3:2 победу одержали будущие педагоги. Среди женских команд кубок выиграли волейболистки общества «Спартак», победив в финале соперниц из пединститута со счетом 3:1.

ТРЕНЕР ПРИБЫВАЕТ ПЕРВЫМ

В гости к Льву Яшину на его прощальный матч первым прилетел 24 мая в Москву тренер команды футбольных «звезд мира» Райко Митич (Югославия).

— Я скажу игрокам перед встречей, — заявил Митич корреспонденту ТАСС, — что его результат не так уж важен. Главное — показать игру, достойную великого вратаря, чтобы это был настоящий футбольный спектакль. Думаю, что «виновник» торжества не будет возражать против того, чтобы в матче приняли участие все футболисты, которые приедут в Москву. Состав мне известен давно, но лишь на аэродроме я узнал, что выйдет на поле Лужников и экс-чемпион мира англичанин Бобби Чарльтон.

В тот же день в Москву прилетел и игрок бухарестского «Динамо» и сборной Румынии правый крайний нападающий Флориан Думитраке.

— Для меня приглашение на этот матч было неожиданным, — говорит Думитраке. — и очень приятным. Я еще мальчишкой любовался мастерством Яшина. Но в игре с ним встретиться не пришлось. И вот теперь...

Остальных игроков Яшин встречал во вторник. А 26 мая в Москву прилетит президент ФИФА Стэнли Роуз.

(ТАСС).

ТЕЛЕВИДЕНИЕ

Первая программа

Москва

14.00 — Программа передач. 14.05 — Новости. 14.15 — Для детей. «Маршрутами юных». 15.00 — Международная программа.

Барнаул

18.00 — Киножурнал. 18.10 — Дневник политической информации. 18.20 — Документальный телефильм. «Притяжение». 18.30 — «Строитель». Тележурнал. В выпуске: 1. Выступление секретаря парткома домостроительного комбината т. Савенкова И. М. 2. Кинозарисовка о бригадире Бийского строительного треста № 122 т. Смирнове Я. К. 3. «Живут в общежитии парни» — фоторепортаж. 19.00 — Документальный фильм.

Новосибирск

19.10 — «Екатерина Воронина». Художественный фильм.

Барнаул

20.45 — «Экран новостей».

Москва

21.05 — Новости. 21.15 — Концерт участников художественной самодеятельности. 21.45 — «Рубежи пятилетки». 22.00 — «В эфире — «Молодость». «А ну-ка, девушки». 23.50 — Концерт Государственного Волжского русского народного хора. 0.30—1.30 — «Время». Информационная программа.

Вторая программа

Барнаул

21.10 — «Экран новостей». 21.30 — Спектакль краевого театра музыкальной комедии.

КИНО

«МИР». Новый цветной широкоформатный фильм «ГОЛУБОЙ ЛЕД» — в 9, 10-50, 12-50, 14-30, 16-20, 18-10, 20, 21-50.

«РОССИЯ». «ПОДСОЛНУХИ» — в 9, 10, 11, 12, 13, 14, 15, 16, 17, 18, 19, 20, 21, 22.

«РОДИНА». «ЧЕРНОЕ СОЛНЦЕ» — в 10, 12, 14, 16, 18, 20, 22. На удлиненном сеансе в 20-30 — «НАШ КРАЙ».

«ЗА КУЛИСАМИ ЦИРКА» — в 9, 10-50, 12-50, 14-45, 16-40, 18-35, 20-30.

«ОКТЯБРЬ». «ПОДСОЛНУХИ» — в 9-30, 11-15, 13, 14-45, 17, 18-45, 20-30, 22-10.

«ЗАРЯ». «ГИБЕЛЬ ЧЕРНОГО КОНСУЛА» — в 15, 17, 19, 21.

«ПЕРВОМАЙСКИЙ». Новый художественный фильм «ЗА КУЛИСАМИ ЦИРКА» — в 12, 14, 16, 17, 18, 19, 20, 22. «ЧЕРНОЕ СОЛНЦЕ» — в 11, 13, 21. На удлиненном сеансе в 21 час — «МИХАИЛ СВЕТЛОВ».

Кинотеатр «ОГОНЕК». «ВОЛШЕБНИК» — в 10, 15.

«ЧАЙКА». «ПОДСОЛНУХИ» — в 11, 13, 15, 17, 19, 21. «ПО СЛЕДУ ТИГРА» — в 9-30 (для детей).

«АЛТАЙ». «ТЫ МОЯ ЖИЗНЬ» (1—2 серии) — в 15, 18, 21.

ДВОРЕЦ КУЛЬТУРЫ ХИМИКОВ. «ЧЕЛОВЕК МОЕГО СЕРДЦА» — в 15, 17, 19, 21.

Клуб завода «ТРАНСМАШ». «ФАРАОН» (1—2 серии) — в 12, 15, 18, 21.

Клуб МЕЛАНЖЕВОГО КОМБИНАТА. «СТРАДАНИЯ МОЛОДОГО БОГАЧЕКА» — в 15, 17, 19, 21.

Клуб ЖЕЛЕЗНОДОРОЖНИКОВ. «СТРАДАНИЯ МОЛОДОГО БОГАЧЕКА» — в 17, 19, 21.

ПОГОДА

Сегодня днем по краю, по данным синоптиков, ожидается переменная облачность, по северо-западным районам местами дождь, гроза, по остальным — без осадков, ветер юго-западный, 10—15 метров в секунду, по южным районам 12—18 метров в секунду, температура 20—25 градусов тепла.

По Барнаулу — переменная облачность, без осадков, ветер юго-западный, 10—15 метров в секунду, температура 23—25 градусов тепла.

Уровень воды 479 сантиметров над нулем графика, температура 12,6 градуса.

СПОРТИВНО - ТЕХ Н И Ч Е СКИЙ КЛУБ ДОСААФ МЕЛАНЖЕВОГО КОМБИНАТА ПРОИЗВОДИТ НАБОР на курсы без отрыва от производства: **радиотелемехаников, шоферов 3-го класса, мотоциклистов.**

Обращаться: ул. Сизова, 10-а.

Приглашают на работу радиооператоров, секретарей-машинисток.

Обращаться: пр-кт Ленина, 112.

АЛТАЙСКОЕ РАЙОННОЕ УПРАВЛЕНИЕ ЗАПАДНО-СИБИРСКОГО РЕЧНОГО ПАРОХОДСТВА открыло движение пассажирских и скоростных судов по всем линиям от Турачака до г. Камня-на-Оби.

Производится предварительная продажа билетов.

За справками обращаться по телефону 9-01-08.

НА НАСАДКИ С ЗАПАХОМ

О рыбаках и рыбке

Спрашивают—отвечаем

Опытные рыболовы утверждают, что ловля рыбы на хлеб бывает удачнее, если в хлеб подмешать какое-либо пахучее масло — анисовое или конопляное. Эти наблюдения служат подтверждением того, что рыбы ощущают запахи. Да и не только запахи. Рыбы не лишены и чувства вкуса. Так, если они хватают насадку, вымоченную в горьком растворе, то затем сразу ее выбрасывают. Некоторым рыбам, чтобы почувствовать вкус пищи, не нужно даже брать ее в рот, а достаточно коснуться усиками, на которых расположены окончания вкусового нерва.

А. ЗАВИЗИОН.

ЗАВИСИМОСТЬ КЛЕВА ОТ ЦВЕТА КРЮЧКА

Группа рыболовов из села Калистратихи Калманского района спрашивает: на какой крючок рыба будет брать лучше — на темный или светлый?

Вне всякого сомнения, цвет крючка в ряде случаев может сказаться на частоте поклевок. Так, если на кончик острия оксидированного крючка темного или синего цвета насадить хлебный шарик или опарыша и ловить в заводинках тиховодных рек или озерах с прозрачной водой, то рыба, естественно, насторожится и насадку может не взять. В таких случаях больше подходит луженый крючок. К тому же сам блеск его может привлекать рыбу.

Если тот же оксидированный крючок будет запрятан в насадку (при ловле на хлебный колобок или червя), то цвет крючка на частоту клева, конечно, никакого влияния не окажет.

Осенью, когда водная растительность начинает увядать и с прибрежных кустов и деревьев осыпается пожелтевшая листва, уместно применять бронзированные крючки.

На светлые крючки чаще поклевки леща, густеры, плотвы.

Н. ПУЦ,
тренер по рыболовному спорту.

КАК ОТЛИЧИТЬ ЛЕЩА ОТ ГУСТЕРЫ

От густеры равного веса лещ отличается более мелкой чешуей, что особенно заметно по верху его спины. Кроме того, у густеры грудные и брюшные плавники красноватого цвета, а у леща они сероватые, к концам темные и даже черные.

СПОРТ

«ДИНАМО» (БАРНАУЛ)—«ЗАУРАЛЕЦ» (КУРГАН) —1:1

ФУТБОЛ КРАСИВ ГОЛАМИ

«ДИНАМО»: Силаев—Агафонов, Забиняк (36 мин. — Дементьев), м. с. Скориченко, Подзоров — Волынкин (28 мин. — Галкин), Гришин, В. Белозерский — Жуков, м. с. Вшивцев, Драчев.

«ЗАУРАЛЕЦ»: Елизаров—Кирилин, Тищенко, Сысоев, Шумейко — Морковкин, Виноградов, Мухин, Рожков—Авинников, Заморский (55 мин. — Усенко).

ГОЛЫ ЗАБИЛИ: Заморский (21 мин.). В. Белозерский (52 мин.).

АРБИТР МАТЧА — судья республиканской категории В. Калина (Челябинск); СУДЬИ НА ЛИНИИ — судья республиканской категории В. Бессонов (Прокопьевск) и судья первой категории А. Завьялкин (Кемерово).

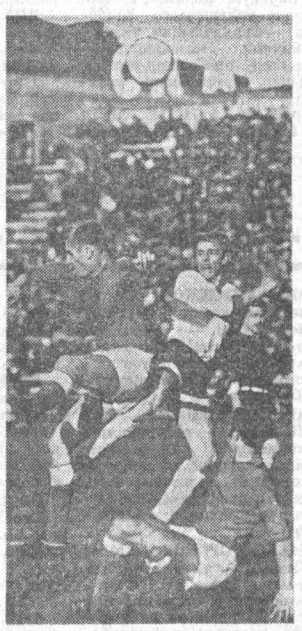

После окончания матча один из судей — кемеровчанин Завьялкин — сказал тренеру динамовцев В. Маркину:

— Не узнаю барнаульскую команду. По сравнению с минувшим сезоном она значительно сдала свои позиции. У вас же была очень сильная линия полузащиты. Что случилось?

Действительно, в отчетном поединке хозяева, имея игровое преимущество, борьбу в середине поля практически проиграли. Как это ни парадоксально звучит, но случилось именно так. Значительно ниже своих возможностей выступили Гришин и Галкин, допускавшие немало брака. В линии атаки можно выделить, пожалуй, лишь В. Белозерского и Драчева, которые были постоянно нацелены на ворота и вели борьбу буквально за каждый мяч.

И все же по сравнению с предыдущим поединком игра барнаульцев оставила более приятное впечатление. Как только в их атаке появились острота и неожиданность, как только форварды заиграли шире и агрессивней, так сразу же на штрафной площадке гостей стали возникать острые ситуации. Не хватало только одного — точного завершающего удара. Забить гол могли и Вшивцев, и Жуков, и Драчев, но...

В этом отношении показательна 52-я минута матча, когда динамовцы сравняли счет. Вшивцев, получив пас, рванулся по правому краю, сделал прострел, и набежавший Белозерский мгновенно пробил по воротам. Жаль, что таких моментов в отчетной встрече было мало.

Хотелось бы отметить еще одну деталь, существенно повлиявшую на исход встречи. Курганские футболисты выглядели значительно мобильнее хозяев поля, отличались большей игровой резкостью, нежели динамовцы, умением быстрее перегруппировать свои силы. Все это и помогало им почти мгновенно создавать преимущество практически в любой точке поля.

Итак, упущена еще одна победа. Однако на сей раз динамовцы были более близки к выигрышу, чем к поражению. Отрадно, что наконец-то стал более активным В. Белозерский, что вся команда начинает действовать с большей ответственностью и старанием. Однако отчетный матч показал, что для успеха этих усилий пока еще недостаточно.

Вновь заслуживают упрека и защитники «Динамо», допустившие немало ошибок.

На снимке: за мяч с защитниками «Зауральца» борется В. Белозерский.

В. СЛАВИН.

Фото В. Духанина.

Зам. редактора
В. ЧИЛИКИН.

ПОКУПАЙТЕ ЗОЛОТЫЕ КОЛЬЦА

ЗОЛОТЫЕ КОЛЬЦА МОЖНО КУПИТЬ В БАРНАУЛЬСКОМ МАГАЗИНЕ «РУБИН» ЮВЕЛИРТОРГА.

В магазине всегда имеются в продаже украшения для женщин, женские часы и другие изящные вещи, которые могут стать хорошим подарком к любому празднику или торжеству.

Уважаемые покупатели, приглашаем вас в магазин «Рубин».

Адрес: г. Барнаул, пр-кт Красноармейский, 118.

Время — с 10 до 19 часов.

Перерыв — с 14 до 15 часов.

Выходной — воскресенье.

Следующий номер «Алтайской правды» выйдет 28 мая.

КУДА ПОЙТИ УЧИТЬСЯ

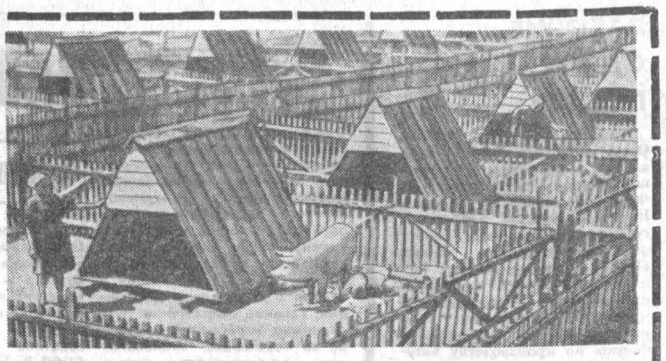

ПРОФЕССИОНАЛЬНО-ТЕХНИЧЕСКИЕ УЧИЛИЩА

С 3—4-ЛЕТНИМ СРОКОМ ОБУЧЕНИЯ ПО ПОДГОТОВКЕ КВАЛИФИЦИРОВАННЫХ РАБОЧИХ СО СРЕДНИМ ОБРАЗОВАНИЕМ

БАРНАУЛЬСКОЕ ГОРОДСКОЕ № 1 (г. Барнаул, Юрина, 166) готовит машинистов экскаваторов, маляров, наборщиков, печатников, машинистов автомобильных кранов;

БИЙСКОЕ ГОРОДСКОЕ № 4 (г. Бийск, Горно-Алтайская, 60) — аппаратчиков, электромонтеров;

РУБЦОВСКОЕ ГОРОДСКОЕ № 9 (г. Рубцовск, Пролетарская, 103) — слесарей-ремонтников, электромонтеров, слесарей-инструментальщиков;

БАРНАУЛЬСКОЕ ГОРОДСКОЕ № 12 (г. Барнаул, Ленина, 89) — слесарей-ремонтников, электромонтеров, слесарей-инструментальщиков;

БАРНАУЛЬСКОЕ ГОРОДСКОЕ № 13 (г. Барнаул, ул. Г. Титова, 8) — прядильщиц, крутильщиц;

БИЙСКОЕ ГОРОДСКОЕ № 34 (г. Бийск, Социалистический, 52) — маляров, слесарей-сантехников;

БАРНАУЛЬСКОЕ ГОРОДСКОЕ № 35 (г. Барнаул, ул. Юрина, 203) — электромонтеров, слесарей по ремонту технологических установок, заготовщиков деталей шин для автопокрышек;

ТАЛЬМЕНСКОЕ СЕЛЬСКОЕ № 4 (р. п. Тальменка) — трактористов-машинистов широкого профиля, электромонтажников по силовым сетям и электрооборудованию, слесарей-сантехников;

ЗАЛЕСОВСКОЕ СЕЛЬСКОЕ № 17 (с. Залесово) — трактористов-машинистов широкого профиля, механизаторов мелиоративных работ;

КАМЕНСКОЕ СЕЛЬСКОЕ № 19 (г. Камень-на-Оби, ул. Гагарина, 72) — трактористов-машинистов широкого профиля;

КЛЮЧЕВСКОЕ СЕЛЬСКОЕ № 20 (с. Ключи) — трактористов-машинистов широкого профиля, младших ветфельдшеров;

РЕБРИХИНСКОЕ СЕЛЬСКОЕ № 23 (с. Ребриха) — электромонтеров сельской электрификации и связи, трактористов-машинистов широкого профиля;

БАРНАУЛЬСКОЕ СЕЛЬСКОЕ № 36 (г. Барнаул, Змеиногорский тракт, 1) — плодоовощеводов, цветоводов-декораторов;

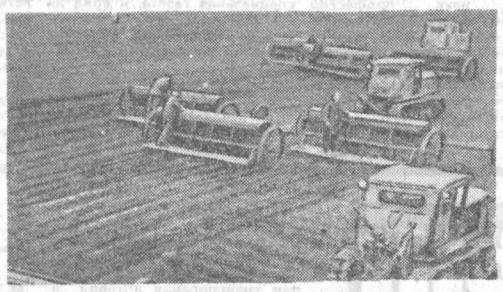

ЮНОШИ И ДЕВУШКИ, ВАС ЖДУТ:

НА ПОЛЯХ И ФЕРМАХ, НА ЗАВОДАХ И СТРОЙКАХ!

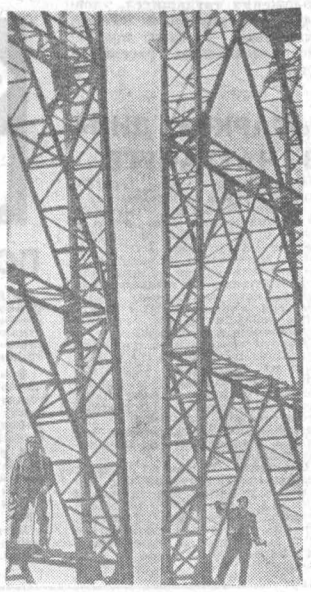

КРАЕВОЕ УПРАВЛЕНИЕ ПРОФТЕХОБРАЗОВАНИЯ АДРЕСУЕТ ЭТУ СТРАНИЦУ-ПЛАКАТ ПРЕЖДЕ ВСЕГО МОЛОДЫМ—ТЕМ, КТО СЕГОДНЯ СТОИТ НА ПОРОГЕ НОВОЙ ЖИЗНИ, КТО ВЫБИРАЕТ СЕБЕ ДАЛЬНЕЙШИЙ ПУТЬ.

ГОРОДСКИЕ

БАРНАУЛЬСКОЕ № 1 (г. Барнаул, ул. Юрина, 166), готовит маляров-штукатуров, монтажников конструкций — каменщиков, столяров-плотников, каменщиков;

БАРНАУЛЬСКОЕ № 2 (г. Барнаул, ул. Профинтерна, 14) — слесарей по ремонту тепловозов и дизельпоездов, помощников машинистов тепловозов и дизельпоездов, помощников машинистов тепловозов и паровозов, слесарей по ремонту пассажирских и грузовых вагонов, проводников, пассажирских вагонов, бригадиров по ремонту и текущему содержанию железнодорожного пути, дежурных по станции, водителей трамвая, слесарей-авторемонтников, слесарей по ремонту весоизмерительных приборов;

БИЙСКОЕ № 3 (г. Бийск, Куйбышева, 106) — токарей, электрогазосварщиков, слесарей холодильных установок, формовщиков, слесарей-авторемонтников, механиков автомобильного транспорта;

БИЙСКОЕ № 4 (г. Бийск, Горно-Алтайская, 60) — аппаратчиков, слесарей по ремонту технологического оборудования химических предприятий, электрослесарей, токарей, электромонтеров;

РУБЦОВСКОЕ № 5 (г. Рубцовск, Красная, 107) — слесарей - инструментальщиков, слесарей-ремонтников, токарей, слесарей механосборочных работ, электромонтеров, электрогазосварщиков, кузнецов;

ТАЛЬМЕНСКОЕ № 6 (р. п. Тальменка) — монтажников конструкций, каменщиков, плотников, маляров-штукатуров, каменщиков;

БАРНАУЛЬСКОЕ № 7 (г. Барнаул, Затон) — мотористов-рулевых речного флота, котельщиков-корпусников-электросварщиков, клейщиц коробок, автоматчиц, набивщиц коробок;

ТРОИЦКОЕ ТЕХНИЧЕСКОЕ № 8 (р. п. Троицкое) — киномехаников I и II категорий;

РУБЦОВСКОЕ № 9 (г. Рубцовск, Пролетарская, 103) — токарей, слесарей-ремонтников, слесарей-инструментальщиков, формовщиков, электромонтеров, наладчиков токарных автоматов и полуавтоматов, слесарей механосборочных работ;

НОВОАЛТАЙСКОЕ № 10 (г. Новоалтайск, Деповская, 2) — электросварщиков, электрогазосварщиков, слесарей-ремонтников, электромонтеров по ремонту и эксплуатации промышленных электроустановок, слесарей механосборочных работ;

КОСИХИНСКОЕ № 11 (с. Косиха) — каменщиков, маляров-штукатуров, столяров-плотников, монтажников конструкций — каменщиков;

БАРНАУЛЬСКОЕ № 12 (г. Барнаул, пр. Ленина, 89) — наладчиков агрегатных и специальных станков, электромонтеров-ремонтников, токарей, фрезеровщиков, слесарей-инструментальщиков, слесарей-ремонтников, наладчиков токарных автоматов и полуавтоматов;

БАРНАУЛЬСКОЕ № 13 (г. Барнаул, Г. Титова, 8) — прядильщиков, крутильщиц, перемотчиц химических волокон, ткачей;

БИЙСКОЕ № 14 (г. Бийск, 10) — слесарей-сантехников, столяров-плотников, монтажников конструкций — каменщиков, арматурщиков-бетонщиков, маляров-штукатуров, маляров, станочников по деревообработке;

БАРНАУЛЬСКОЕ № 16 (г. Барнаул, Петра Сухова, 71) — столяров-плотников, маляров-штукатуров, монтажников конструкций — каменщиков, арматурщиков-бетонщиков, станочников по деревообработке, каменщиков, облицовщиков-плиточников, мозаичников;

РУБЦОВСКОЕ № 17 (г. Рубцовск, Арычная, 21) — столяров-плотников, маляров-штукатуров, монтажников конструкций — каменщиков, станочников по деревообработке, слесарей-трубоукладчиков;

БЛАГОВЕЩЕНСКОЕ № 18 (р. п. Благовещенка) — монтажников конструкций — каменщиков, маляров-штукатуров, столяров-плотников, машинистов автомобильных кранов, слесарей-сантехников;

БАРНАУЛЬСКОЕ № 19 (г. Барнаул, Полевая, 2, территория меланжевого комбината) — прядильщиц, ткачей, ровничниц, мотальщиц-тростильщиц, проборщиц-узловязальщиц, крутильщиц, съемщиц;

БАРНАУЛЬСКОЕ № 20 (г. Барнаул, Петра Сухова, 18) — слесарей-монтажников по общемонтажным работам и оборудованию общего назначения, электромонтеров по осветительным и силовым сетям и силовому электрооборудованию, слесарей-сантехников, плотников, маляров-штукатуров, столяров-плотников;

БИЙСКОЕ № 21 (г. Бийск, 4) — ткачей, съемщиц пряжи, портных мужского и детского костюмов, портных женских и детских пальто, ровничниц, льночесальщиц, прядильщиц, мотальщиц;

БИЙСКОЕ № 22 (г. Бийск, Репина, 5) — переработчиков туш, обвальщиков мяса, кишечников, помощников мастеров-маслоделов, помощников сыроделов-мастеров;

БАРНАУЛЬСКОЕ № 23 (г. Барнаул, Партизанская, 195) — портных индивидуального пошива женского и детского легкого платья, портных индивидуального пошива мужской и женской верхней одежды, закройщиков мужской и женской верхней одежды;

КАМЕНСКОЕ № 25 (г. Камень-на-Оби, Первомайская, 36) — монтажников конструкций — каменщиков, маляров-штукатуров, каменщиков, столяров-плотников;

МИХАЙЛОВСКОЕ № 26 (р. п. Михайловка) — монтажников конструкций — каменщиков, маляров-штукатуров, столяров-плотников, каменщиков, машинистов кранов автомобильных, электромонтеров по осветительным и силовым сетям и силовому электрооборудованию, электрогазосварщиков, слесарей-сантехников;

ЦЕЛИННОЕ № 27 (с. Целинное) — монтажников конструкций — каменщиков, столяров-плотников, маляров-штукатуров, каменщиков;

ГОРНО-АЛТАЙСКОЕ № 28 (г. Горно-Алтайск) — каменщиков, штукатуров, маляров-штукатуров, плотников, электрогазосварщиков, монтажников конструкций — каменщиков, столяров-плотников, слесарей;

БАРНАУЛЬСКОЕ № 29 (г. Барнаул, Змеиногорский тракт, 64) — часовщиков по ремонту часов широкого профиля, парикмахеров широкого профиля, фотографов;

СЛАВГОРОДСКОЕ ТЕХНИЧЕСКОЕ № 30 (г. Славгород, пос. Яровое) — слесарей по ремонту технологического оборудования химических предприятий, аппаратчиков, крутильщиц химического волокна, электромонтеров, токарей;

МОЛОДЕЖНОЕ № 31 (Ребрихинский район, пос. Молодежный) — каменщиков, маляров-штукатуров, монтажников конструкций — каменщиков, столяров-плотников, слесарей-сантехников;

БИЙСКОЕ ТЕХНИЧЕСКОЕ № 32 (г. Бийск, Л. Толстого, 133) — токарей, фрезеровщиков, монтеров по эксплуатационно - техническому обслуживанию и ремонту станционного оборудования междугородных телефонных станций, монтеров связи;

БАРНАУЛЬСКОЕ № 33 (г. Барнаул, Э. Алексеевой, 40) — прядильщиц, ткачей, ровничниц, съемщиц, мотальщиц-тростильщиц, помощников мастеров ткацких станков, ленточниц;

БИЙСКОЕ № 34 (г. Бийск, Социалистический, 52) — монтажников конструкций — каменщиков, столяров-плотников, маляров-штукатуров, слесарей-монтажников по общемонтажным работам и оборудованию общего назначения, слесарей-сантехников;

БАРНАУЛЬСКОЕ № 35 (г. Барнаул, Юрина, 203) — сборщиков покрышек (на различных станках), прессовщиков - вулканизаторщиков, электромонтеров, помощников каландровожатых, слесарей по ремонту технологического оборудования нефтехимических предприятий;

БАРНАУЛЬСКОЕ № 37 (г. Барнаул, территория завода «Трансмаш») — токарей-револьверщиков, фрезеровщиков, шлифовщиков, слесарей-ремонтников, электромонтеров;

БАРНАУЛЬСКОЕ № 38 (г. Барнаул, Витебская, 1) — поваров и рабочих колбасного производства;

СЛАВГОРОДСКОЕ № 39 (г. Славгород, пос. Яровое) — монтажников конструкций — каменщиков, маляров-штукатуров, столяров-плотников, электросварщиков, машинистов башенных кранов, слесарей-монтажников по общемонтажным работам и оборудованию общего назначения, электромонтеров по осветительным и силовым сетям и силовому электрооборудованию, слесарей-сантехников, каменщиков;

ВЕЧЕРНЕЕ (сменное) ПРОФТЕХУЧИЛИЩЕ № 3 (г. Барнаул, Карагандинская, 4) — токарей.

СЕЛЬСКИЕ

ПЛОТАВСКОЕ № 1 (Алейский район, с. Плотава) готовит трактористов-машинистов III класса, трактористов-машинистов широкого профиля, водителей автомобиля с квалификацией слесаря, трактористов, комбайнеров;

МАЙМИНСКОЕ № 2 (Майминский район, с. Майма) — трактористов-машинистов III класса, трактористов, комбайнеров;

ПОКРОВСКОЕ № 3 (Родинский район, с. Покровка) — трактористов-машинистов III класса, трактористов-машинистов широкого профиля, водителей автомобиля с квалификацией слесаря, электромонтеров, трактористов, комбайнеров;

ТАЛЬМЕНСКОЕ № 4 (р. п. Тальменка) — трактористов-машинистов III класса, трактористов-машинистов широкого профиля, слесарей-сантехников, электромонтеров, трактористов, комбайнеров;

БОЧКАРЕВСКОЕ № 5 (Целинный район, с. Бочкари) — трактористов-машинистов III класса, трактористов-машинистов широкого профиля, водителей автомобиля с квалификацией слесаря, трактористов, комбайнеров;

СРОСТИНСКОЕ № 6 (Егорьевский район, с. Сростки) — трактористов-машинистов III класса, трактористов-машинистов широкого профиля, водителей автомобиля с квалификацией слесаря, трактористов комбайнеров;

АЛТАЙСКОЕ № 8 (р. п. Алтайское) — трактористов-машинистов III класса, трактористов-машинистов широкого профиля, трактористов-комбайнеров;

БЕЛОВСКОЕ № 9 (Ребрихинский район, с. Белово) — трактористов-машинистов III класса, трактористов-машинистов широкого профиля, механизаторов мелиоративных работ, трубоукладчиков, бетонщиков, плотников, машинистов экскаваторов, трактористов, комбайнеров;

ВЕРХ-СУЕТСКОЕ № 10 (Благовещенский район, с. Верх-Суетка) — трактористов-машинистов III класса, электромонтеров сельской электрификации и радиофикации, механизаторов животноводческих ферм с квалификацией электромонтера;

БУЛАНИХИНСКОЕ № 11 (Бийский район, с. Буланиха) — трактористов-машинистов III класса, трактористов-машинистов широкого профиля, трактористов, комбайнеров;

УСТЬ-ПРИСТАНСКОЕ № 12 (Усть-Пристанский район, с. Усть-Пристань) — трактористов-машинистов III класса, трактористов-машинистов широкого профиля, электромонтеров, трактористов, комбайнеров;

ВЕРХ-АНУЙСКОЕ № 14 (Быстроистокский район, с. Верх-Ануй) — трактористов-машинистов III класса, трактористов-машинистов широкого профиля, трактористов, комбайнеров;

ВОЛЧИХИНСКОЕ № 15 (с. Волчиха) — трактористов-машинистов III класса, трактористов-машинистов широкого профиля, водителей автомобиля с квалификацией слесаря, трактористов, комбайнеров;

ЗМЕИНОГОРСКОЕ № 16 (г. Змеиногорск) — трактористов-машинистов III класса, трактористов-машинистов широкого профиля, сменных буровых мастеров, помощников бурового мастера, трактористов, комбайнеров;

ЗАЛЕСОВСКОЕ № 17 (с. Залесово) — трактористов-машинистов III класса, трактористов-машинистов широкого профиля, водителей автомобиля с квалификацией слесаря, трактористов, комбайнеров;

ИНИНСКОЕ № 18 (Онгудайский район, с. Иня) — трактористов-машинистов III класса, трактористов-машинистов широкого профиля, трактористов, комбайнеров;

КАМЕНСКОЕ № 19 (г. Камень-на-Оби, ул. Гагарина, 72) — трактористов-машинистов III класса, трактористов-машинистов широкого профиля, трактористов, комбайнеров;

КЛЮЧЕВСКОЕ № 20 (с. Ключи) — трактористов-машинистов III класса, трактористов-машинистов широкого профиля, трактористов, комбайнеров, младших ветфельдшеров;

ПОСПЕЛИХИНСКОЕ № 21 (Поспелихинский район, совхоз им. Мамонтова) — трактористов-машинистов III класса, трактористов-машинистов широкого профиля, водителей автомобиля с квалификацией слесаря, трактористов, комбайнеров;

НЕКРАСОВСКОЕ № 22 (Славгородский район, с. Некрасово) — трактористов-машинистов III класса, трактористов-машинистов широкого профиля, трактористов, комбайнеров;

РЕБРИХИНСКОЕ № 23 (с. Ребриха) — трактористов-машинистов III класса, трактористов-машинистов широкого профиля, электромонтеров, трактористов, комбайнеров;

ТОГУЛЬСКОЕ № 24 (с. Тогул) — трактористов-машинистов III класса, трактористов-машинистов широкого профиля, электромонтеров, трактористов, комбайнеров;

ЧИСТЮНЬСКОЕ № 25 (Топчихинский район, с. Чистюнька) — трактористов-машинистов III класса, трактористов-машинистов широкого профиля, водителей автомобиля с квалификацией слесаря, трактористов, комбайнеров;

ТРОИЦКОЕ № 26 (р. п. Троицкое) — трактористов-машинистов III класса, трактористов-машинистов широкого профиля, водителей автомобиля с квалификацией слесаря, трактористов, комбайнеров;

МАЛАХОВСКОЕ № 27 (Косихинский район, с. Малахово) — трактористов-машинистов III класса, трактористов-машинистов широкого профиля, водителей автомобиля с квалификацией слесаря, трактористов комбайнеров;

ВЕСЕЛОЯРСКОЕ № 28 (Рубцовский район, с. Веселый Яр) — трактористов-машинистов III класса, трактористов-машинистов широкого профиля, электромонтеров, механизаторов мелиоративных работ, агролесомелиораторов, трактористов комбайнеров;

ЗАКЛАДНИНСКОЕ № 29 (Романовский район, с. Закладное) — трактористов-машинистов III класса, трактористов-машинистов широкого профиля трактористов, комбайнеров;

КАРПОВСКОЕ № 30 (Краснощековский район, с. Карпово) — трактористов-машинистов III класса, трактористов-машинистов широкого профиля, трактористов, комбайнеров;

ХЛОПУНОВСКОЕ № 31 (Шипуновский район, с. Хлопуново) — трактористов-машинистов III класса, трактористов-машинистов широкого профиля, маляров-штукатуров, монтажников конструкций — каменщиков, слесарей-сантехников, трактористов, комбайнеров, арматурщиков-бетонщиков;

НОВО - МИХАЙЛОВСКОЕ № 32 (Локтевский район, с. Ново-Михайловка) — трактористов-машинистов III класса, трактористов-машинистов широкого профиля, водителей автомобиля с квалификацией слесаря, трактористов, комбайнеров;

ЛЕНЬКОВСКОЕ № 33 (Благовещенский район, с. Леньки) — трактористов-машинистов III класса, трактористов-машинистов широкого профиля, электрогазосварщиков, слесарей-сантехников, трактористов, комбайнеров, электросварщиков;

ВОЕВОДСКОЕ № 35 (Целинный район, с. Воеводское) — младших ветфельдшеров, животноводов, пчеловодов;

БАРНАУЛЬСКОЕ № 36 (г. Барнаул, Змеиногорский тракт, 1) — садоводов, овощеводов;

БЫСТРОИСТОКСКОЕ № 37 (р. п. Быстрый Исток) — младших ветфельдшеров, животноводов.

ПРАВИЛА ПРИЕМА

НА УЧЕБУ В ГОРОДСКИЕ, СЕЛЬСКИЕ И ТЕХНИЧЕСКИЕ УЧИЛИЩА ПРИНИМАЮТСЯ юноши и девушки в возрасте **не моложе 15 лет,** имеющие образование в объеме восьмилетней общеобразовательной школы, 16 лет и старше с образованием не ниже 5 классов.

Городские профтехучилища № 2, 3, 4, 7, 9, 10, 12, 13, 19, 21, 29, 35, 37, 38 и технические училища № 8, 30 33 принимают молодежь только с образованием 8—10 классов; городское профтехучилище № 23 и техническое училище № 32 — только со средним образованием.

В городское профтехучилище № 7 и технические училища № 8 и 32 принимается молодежь не моложе 16,5 лет, в остальные училища — в возрасте 15 лет и старше, в зависимости от профессии.

Заявления о приеме в профессионально-технические и технические училища подаются на имя директора училища с указанием профессии.

Поступающие на учебу в училища к заявлению прилагают: свидетельство об окончании восьмилетней школы (для окончивших среднюю школу — аттестат зрелости, а для не имеющих восьмилетнего образования — табель успеваемости за последний класс), свидетельство о рождении, а для достигших 16-ти лет — паспорт (предъявляется лично), медицинскую справку; справку с места жительства, три фотокарточки (размером 3×4 см.), для поступающих в сельские профтехучилища на специальность механизатора, электромонтера — направление совхоза, колхоза или другой организации и справку о сохранении или несохранении за ними зарплаты: в ГПТУ № 23 и № 29 — направления от районных комбинатов бытового обслуживания.

Прием заявлений в профессионально-технические и технические училища — до 29 августа.

Лица, подавшие заявления о приеме в профессионально-технические и технические училища, проходят обязательное медицинское освидетельствование для определения годности по состоянию здоровья и физическому развитию к работе по избранной профессии.

Прием молодежи в училища осуществляется путем конкурсного отбора по оценкам, указанным в документах об образовании.

При приеме учащихся для подготовки наборщиков полиграфического производства проводится экзамен по русскому языку.

Преимущественным правом при зачислении в училища пользуются сироты, воспитанники детских домов, дети инвалидов I и II групп, демобилизованные из армии, молодежь, направляемая в училища предприятиями, стройками, совхозами и колхозами, дети работников базовых предприятий.

Обучение в профессионально-технических и технических училищах **бесплатное.** Кроме того, учащиеся городских профтехучилищ №№ 1, 2, 5, 7, 6, 10, 11, 13, 14, 16, 17, 18, 19, 20, 25, 26, 27, 28, 29, 31, 34, 39 и технического училища № 33 обеспечиваются бесплатным трехразовым питанием, обмундированием и спецодеждой; а в городских № 3, 4, 9, 12, 21, 22, 23, 35, 37, 38 и технических училищах № 8, 30, 32 — стипендией в размере 18—35 рублей (в зависимости от получаемой специальности). Учащиеся сельских профтехучилищ — питанием (за которыми по месту работы зарплата не сохраняется), обмундированием и стипендией (семейным — в размере 20 рублей, одиноким — 10 рублей в месяц), а учащимся, проживающим на частных квартирах, училище выплачивает 3 рубля в месяц. Иногородним учащимся в необходимых случаях предоставляется общежитие.

В период обучения учащимся производятся в установленном порядке денежные выплаты за работы, выполняемые ими в процессе производственного обучения в учебных мастерских училищ и на производстве.

Время обучения в профессионально-технических училищах засчитывается в непрерывный трудовой стаж.

Учащимся, окончившим профессионально-технические и технические училища и сдавшим выпускные экзамены, присваивается производственная квалификация и выдается соответствующий аттестат.

Учащимся, окончившим средние профессионально-технические училища и сдавшим экзамены, выдается аттестат о присвоении разряда по профессии и получении среднего образования.

Лица, окончившие профессионально-технические училища с отличием, принимаются на обучение с отрывом от производства в средние специальные учебные заведения, а имеющие полное среднее образование — в высшие учебные заведения на общих основаниях без стажа обязательной работы после окончания училища.

Начало занятий — 1 сентября, в техническом училище № 8 — 1 октября.

ВСЕ РАБОТЫ ХОРОШИ, ВЫБИРАЙ НА ВКУС!

Типография издательства «Алтайская правда» Алтайского крайкома КПСС.
АГ 03811. 50.300
Заказ № 3704.
Тираж 190.000 экз