ПРОЛЕТАРИИ ВСЕХ СТРАН, СОЕДИНЯЙТЕСЬ!

АЛТАЙСКАЯ ПРАВДА

Орган Алтайского краевого комитета КПСС и краевого Совета депутатов трудящихся

№ 117 (15009) • ВОСКРЕСЕНЬЕ, 16 МАЯ 1971 ГОДА • Год издания 54-й • Цена 2 коп.

ТРУДИТЬСЯ ПО-УДАРНОМУ!

СОЦИАЛИСТИЧЕСКИЕ ОБЯЗАТЕЛЬСТВА ТРУДЯЩИХСЯ БАРНАУЛА ПО ДОСРОЧНОМУ ВЫПОЛНЕНИЮ ЗАДАНИЙ ПЕРВОГО ГОДА ДЕВЯТОЙ ПЯТИЛЕТКИ

Трудящиеся Барнаула единодушно одобряют решения XXIV съезда КПСС и полны решимости воплотить в жизнь предначертания партии. В заданиях новой пятилетки каждый барнаулец видит программу своего личного участия в реализации решений XXIV съезда КПСС и с первых дней стремится самоотверженным трудом способствовать досрочному выполнению плановых заданий.

План 4-х месяцев текущего года по объему реализации промышленной продукции и производству важнейших видов изделий выполнен досрочно. Успешно выполнили свои социалистические обязательства строители.

С инициативой по досрочному завершению пятилетнего плана выступили передовые бригады: заготовительно-сборочного цеха шинного завода П. И. Зубахи, токарей станкостроительного завода С. И. Грязева, коллектив ткацкого производства хлопчатобумажного комбината — пом. мастера А. Д. Кудряшов, бригады В. С. Алутиной со швейной фабрики «Авангард» и монтажников М. М. Кузнецова с домостроительного комбината.

Стремясь внести достойный вклад в осуществление решений XXIV съезда КПСС и поддерживая почин трудящихся городов Москвы и Ленинграда, барнаульцы берут на себя следующие социалистические обязательства:

ПО ПРОМЫШЛЕННОСТИ

Завершить выполнение государственного плана 1971 года по реализации продукции и изготовлению важнейших видов изделий досрочно — 28 декабря.

Перевыполнить задание по увеличению производительности труда и за счет этого получить не менее 87 процентов прироста объема производства.

Выпустить сверхплановой продукции на сумму 12 млн. рублей. Произвести до конца года сверх установленных заданий: 240 сельскохозяйственных двигателей, 1.000 топливных насосов, 10 дизелей, 35 котлов Е-1/$_9$, 250 электрических талей, 20 охладителей, 8 механических прессов, 70 тысяч листов шифера на резиновой основе, 60 тысяч колодок МПС, запасных частей для сельского хозяйства на сумму 370 тыс. рублей.

Обеспечить своевременное и высококачественное выполнение заказов сельского хозяйства, планов по кооперированным и экспортным поставкам.

В целях дальнейшего повышения эффективности общественного производства, ускорения темпов научно-технического прогресса и роста производительности труда в 1971 году установить 560 единиц высокопроизводительного оборудования, внедрить 52 прогрессивных технологических процесса, комплексно механизировать 5 участков, модернизировать 1.355 единиц оборудования, ввести в эксплуатацию 25 автоматических и конвейерных линий и на этой основе обеспечить не менее половины общего роста производительности труда.

На предприятиях города постоянно улучшать использование основных производственных фондов и обеспечить рост фондоотдачи.

Развивая и укрепляя содружество коллективов промышленных предприятий с научно-исследовательскими институтами и проектными организациями, осуществить комплекс мероприятий по ускорению научно-технического прогресса, техническому перевооружению, концентрации и специализации производства, совершенствованию организации труда и управления. Полнее использовать в производстве достижения науки и техники, повышать эффективность научных исследований, сокращать сроки создания нового прогрессивного оборудования, машин и приборов.

Обеспечить выполнение планов повышения эффективности производства на каждом предприятии.

Освоить проектные мощности шинного производства на 6 месяцев раньше срока.

Продолжить поход за экономию и бережливость на каждом рабочем месте. За счет совершенствования конструкций изделий, сокращения отходов и потерь сэкономить сырья и материалов на сумму 2,5 млн. рублей, в том числе: 1360 тонн металла, 28 млн. киловатт-часов электроэнергии, 3400 тыс. тонн условного топлива.

Снизить себестоимость выпускаемой продукции на 2 млн. рублей, за счет повышения рентабельности производства, соблюдения режима экономии, укрепления хозяйственного расчета получить 1 млн. рублей сверхплановой прибыли.

От внедрения личных творческих планов инженерно-технических работников и рационализаторских предложений получить экономический эффект в сумме 8 млн. рублей.

Разработать и освоить производство 60 новых видов продукции, в том числе: двигателей А-01ХЛ для трактора ТТ-4, буровых станков ЗИФ-650М алмазного бурения, вискозного корда марки 22В, 3 новых типа дизелей и дизель-генераторов с прогрессивными параметрами, опытные партии тормозных накладок для автомобилей ЗИЛ и БелАЗ, газовых редукторов ДКМ-1-70 и ДАМ-1-70.

Добиться присвоения трем изделиям государственного «Знака качества».

Увеличить по сравнению с 1970 годом выпуск товаров народного потребления на 29 млн. рублей, в том числе произвести сверх плана продукции: 50 тыс. швейных изделий, 5600 пар обуви, 1000 пар валяной обуви, 40 тыс. трикотажных изделий, мебели на 35 тыс. рублей, 400 швейно-шубных изделий, 1900 пальто, 300 тонн хлебобулочных изделий, макаронных — 70 тонн, кондитерских — 20 тонн.

Освоить выпуск 300 новых видов швейно-трикотажных изделий, обуви и других товаров и 16 видов товаров культурно-бытового назначения.

ПО СТРОИТЕЛЬСТВУ И БЛАГОУСТРОЙСТВУ ГОРОДА

План первого года девятой пятилетки по объему строительно-монтажных работ выполнить не позднее 28 декабря 1971 года.

Сократить сроки строительства и ввода в действие производственных мощностей, жилых домов, объектов культурно-бытового назначения и городского хозяйства. Досрочно ввести в эксплуатацию очистные сооружения сажевого завода, площади для производства муфт и тормозов на заводе механических прессов, 8 боксов испытательной станции механосборочного цеха и северную часть агрегатного корпуса завода «Трансмаш», учебный корпус Алтайского политехнического института, картофелехранилище на 5,5 тысячи тонн, 12 теплиц совхоза «Спутник». Сверх государственного плана ввести в эксплуатацию не менее 5 тысяч квадратных метров полезной площади жилых домов.

Построить и сдать в эксплуатацию городские очистные сооружения канализации, 7 километров сетей уличного освещения, 8 километров водопроводных и 5 километров трамвайных линий, заасфальтировать 320 и капитально отремонтировать 93 тыс. кв. метров дорог, тротуаров и площадей.

Повысить технический уровень строительного производства, обеспечить ввод новых мощностей базы строительной индустрии: построить цех по производству 28 тыс. куб. метров сборного железобетона на домостроительном комбинате, блок цехов деревообрабатывающего завода производственной площадью 2 тыс. кв. метров, закончить строительные работы и сдать под монтаж оборудования цех сборного железобетона на 30 тыс. кубометров в год на комбинате железобетонных изде-

(Окончание на 3-й стр.).

НАГРАДЫ — ЛУЧШИМ

По итогам Всероссийского социалистического соревнования механизированных звеньев за получение высоких урожаев зеленой массы кукурузы и кормовых культур в 1970 году признаны победителями: **ЗВЕНО П. П. ГАРЮКА ИЗ СОВХОЗА «ПРУТСКОЙ»**, получившее с каждого из 250 гектаров по 470 центнеров кукурузы, и **ЗВЕНО А. Н. ГАГУЛИ ИЗ СОВХОЗА «СТУКОВСКИЙ»**, получившее с каждого из 266 гектаров по 403 центнера зеленой массы. Коллективам этих звеньев присуждены вторые денежные премии.

КЛАССНОЕ МЕСТО

Управление строительства и ремонта автомобильных дорог Алтайского крайисполкома удостоено третьего классного места в республиканском социалистическом соревновании, а также денежной премии. Лучших показателей добились коллективы Каменского, Змеиногорского, Смоленского, Павловского, Бийского линейных управлений, Локтевского, Тальменского, Хабарского, Петропавловского, Волчихинского производственных дорожных участков. Сейчас на местах началась подготовка дорог к перевозкам первого урожая новой пятилетки.

ПЕРВАЯ ВЕСНА НОВОЙ ПЯТИЛЕТКИ

В КОРОТКИЙ СРОК

Слаженно провели посевные работы свекловоды колхоза «Полевод». Семена сладкого корня в короткий срок были заделаны в почву на всей площади в 80 гектаров. Земля на плантациях, предназначенных под посев, была хорошо обработана, обогащена минеральными и органическими удобрениями. Опытный земледелец, бессменный звеньевой первой бригады М. Ретун особое внимание обращал на качество сева. По заключению агронома, с этой задачей он справился на «отлично».

Ю. ВАСИЛЬЕВ.
Локтевский район.

СЕВ РАННИХ КУЛЬТУР

В трудных условиях ведут полевые работы земледельцы Каменского района. Не успело солнце подсушить землю, как пошел дождь. Но при первой возможности полеводы развернули сев. С особым подъемом трудится бригада № 4, где бригадир А. П. Лапин. Сев ранних культур уже закончен. Полностью посеяны горох, свекла. Одновременно полеводы закрывают влагу, ведут вспашку, вносят удобрения.

А. МАРКЕШИН,
агроном совхоза «Путь Ленина».
Каменский район.

ПРОДУМАННАЯ ТАКТИКА

Сто тысяч гектаров предстоит нынче засеять зерновыми волчихинским земледельцам. Весенние работы с каждым днем расширяются. В короткий срок проведено закрытие влаги, провоцирование сорняков. Сейчас механизаторы сеют многолетние травы, проводят подготовку почвы. Одновременно идет вывозка на поля органических удобрений. Особенно высокие темпы в колхозах «Победа» и имени Мичурина. Механизированные отряды этих хозяйств доставили на поля 23 тысячи тонн перегноя.

Особенность нынешних полевых работ в Волчихе — четко продуманная тактика. Высокопроизводительная почвообрабатывающая и посевная техника позволит хлеборобам провести все технологические операции в лучшие агротехнические сроки. Поэтому при оценке работы каждого посевного агрегата будет учитываться прежде всего качество заделки семян.

Учтен многолетний опыт в выборе сроков работ. В прошлые годы сев проводился, как правило, в один прием. Такая практика серьезно осложняла уборку, так как хлеб переспевал. Механизаторы не успевали убирать его вслед за созреванием. Это приводило к самовымолачиванию колосьев, особенно во время дождей и сильных ветров. Массив, с которого в начале уборки снимали по 13—14 центнеров зерна с гектара, под конец давал только по 7—8 центнеров. Нынче в хозяйствах сев зерновых решено провести в несколько приемов. По мнению специалистов, это поможет получить дополнительно тысячи центнеров хлеба.

Н. ВАРЮХИН,
корр. «Алтайской правды».
Волчихинский район.

ТРИ СОКРОВИЩА

ГЕРОИ СОЦИАЛИСТИЧЕСКОГО ТРУДА

Рассказ о животноводе Анне Григорьевне Напалковой читайте на второй странице.

УЧТЯ ПРОШЛОГОДНИЙ УРОК

XXIV съезд партии поставил перед животноводческими хозяйствами задачу — обеспечить производство мяса и молока в основном за счет собственных кормов. Наш корреспондент обратился к главному агроному свиносовхоза «Ливневский» Петру Егоровичу Гарасу с просьбой рассказать, как выполняется эта задача сейчас, во время весеннего сева.

— К сожалению, — сказал Петр Егорович, — полевые работы нынче сложились не так, как хотелось бы: последние затяжные дожди выбили нас из графика. Засеяна пока четверть посевных площадей. Но оптимальные сроки еще не ушли. Теперь наша задача — ни в коем случае не упустить их. Непогоду механизаторы использовали для того, чтобы хорошо отладить машины, обеспечить их надежность и высокую производительность.

Сейчас погода установилась. Работать будем полный световой день. Коллективы сеялочных агрегатов решили сделать все, чтобы посеять в лучшие сроки, при отличном качестве.

— Петр Егорович, в прошлом году в адрес вашего совхоза были критические замечания по поводу неправильной организации сева. В частности, весь ячмень (а он занимает большие площади) посеяли в один срок. Это привело к тому, что его не смогли быстро убрать, и много зерна осыпалось. К тому же и выбранный срок сева оказался не лучшим, что снизило урожайность. Учтен ли этот урок в весенних планах нынешнего года?

— За ошибки, о которых вы говорите, мы сами себя ругали больше, чем кто-либо. И, понятно, учли все прошлогодние уроки. Ячмень нынче решили сеять в два срока — ранний и поздний. А в связи со сложившимися погодными условиями получился и еще один — третий срок. Так что в этом году мы сможем быстро обмолачивать ячменные поля по мере их созревания и ни в коем случае не допустим осыпания зерна. Последние 800 гектаров посеем в конце мая — начале июня. Как показал опыт многих хозяйств нашей зоны, посев в это время обеспечивает наиболее высокий урожай. Немалое значение имеет и тот факт, что такой поздний сев позволяет радикально очистить почву от сорняков.

— Какие еще меры принимаются для укрепления кормовой базы и особенно для улучшения качества рационов?

— В этом году расширяются посевы бобовых в смеси с овсом и другими культурами. Если прошлой весной они занимали чуть больше 400 гектаров, то нынче — около 1.000 гектаров. Это позволит животноводам ликвидировать белковый дефицит в рационах. Расширяем площади под тыквой и свеклой на корм скоту.

Все лето будет работать «зеленый конвейер». Скоро уже можно будет использовать на корм озимую рожь, потом подойдут горохо-овсяная смесь, подсолнечник, тыква, свекла. Словом, животные постоянно будут получать высококачественный витаминный корм.

— Многие хозяйства края нынче ведут работы по созданию культурных пастбищ. Естественно, что ваш специализированный совхоз не может остаться в стороне от этого дела.

— Да. Еще в прошлом году наши механизаторы много поработали над созданием культурного пастбища. Оно занимает участок в 370 гектаров. Сейчас предстоит произвести на нем подсев трав. В этом году на культурное пастбище скот мы еще выгонять не будем. Зато получим хороший урожай сена. Затем проведем огораживание, поделим пастбище на загоны, проведем другие необходимые работы. А с будущего лета оно уже начнет по-настоящему «работать».

Вот те меры, которые принимают линевские полеводы для обеспечения ферм изобилием кормов.

В ОБЪЕДИНЕННЫХ ВООРУЖЕННЫХ СИЛАХ ГОСУДАРСТВ — УЧАСТНИКОВ ВАРШАВСКОГО ДОГОВОРА

В соответствии с планом совместных мероприятий Объединенных Вооруженных Сил в период с 12 по 15 мая 1971 года в Германской Демократической Республике (г. Берлин) под руководством главнокомандующего Объединенными Вооруженными Силами Маршала Советского Союза И. И. Якубовского проходили заседание военного совета Объединенных Вооруженных Сил и совещание руководящего состава армий государств — участников Варшавского Договора.

В ходе заседания и совещания рассмотрены текущие вопросы состояния оперативной и боевой подготовки, а также некоторые вопросы по дальнейшему повышению боевой готовности Объединенных Вооруженных Сил.

Обсуждение всех вопросов прошло в дружественной обстановке и в духе взаимопонимания всех участников.

Члены военного совета и руководящий состав армий государств — участников Варшавского Договора присутствовали на занятиях частей Национальной народной армии Германской Демократической Республики.

СЕЕТ ВИКТОР СТАРОВ

Полным ходом идет сев зерновых в совхозе «Целинный». В нынешнюю посевную механизаторам этого хозяйства предстоит засеять 15.000 гектаров пшеницы, 700 гектаров ячменя, 300 гектаров овса, 940 гектаров кукурузы, 990 гектаров подсолнечника. Среди первых, кто вывел свои агрегаты в поле, тракторист Виктор Старов. Ему, как передовому механизатору совхоза, доверили в этом году работать на новом ДТ-75.

НА СНИМКЕ: В. Старов и его агрегат в работе.

Фото В. Духанина.

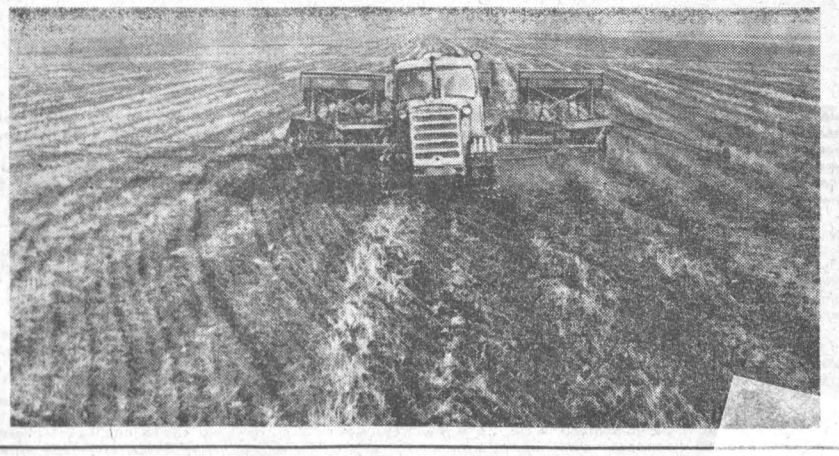

РАБОТЫ ВЕДУТСЯ СЛАЖЕННО

ПРОШЛОЙ осенью колхоз имени Ленина первым в районе начал уборку зерновых и закончил ее за 12 дней. Секрет в том, что все полевые работы проводятся здесь в строгом соответствии с планами НОТ. И недаром полевые работы начались в хозяйстве слаженно.

Сначала механизаторы подкормили многолетние травы, проборонили их, расширили площадь под эспарцетом. Потом посеяли подсолнечник на силос, овес и ячмень. Сейчас идет сев пшеницы. Правда, пока выборочно — по пару и на полях из-под кукурузы. На этих участках, да и на всей площади, как и записано в плане НОТ, пшеница высевается только перекрестным способом и обязательно в смеси с суперфосфатом.

Сейчас ведется напряженная борьба за чистоту полей. После прибивки влаги и перепавших дождей сорняк активно пошел в рост. В поле вышли культиваторы. Работы идут без разрыва: уничтожение овсюга, сев и прикатывание.

Все полевые работы в хозяйстве заняты под строгий контроль специалистов, членов парткома, народных контролеров.

Нынешняя весенняя страда уже дала своих ударников. Впереди идет агрегат Александра Николаевича Свиридова. Он сам и два сеяльщика — Алексей Иннокентьевич Щеголев и Трофим Петрович Балакирев — опытные земледельцы, знают цену хлебу. На подвозке семян отличились водители Виктор Кузьменков и Альберт Парамошкин. Об этих и других передовиках первой весны девятой пятилетки уже написано в колхозных «молниях» и «боевых листках». В честь их не раз поднимался в эти дни флаг трудовой славы.

К. ИЛЬИНА,
корр. «Алтайской правды».
Усть-Пристанский район.

КОММУНИСТЫ И ПЯТИЛЕТКА

АП
КРУГЛЫЙ СТОЛ АЛТАЙСКОЙ ПРАВДЫ

ГРУППА УЧАСТНИКОВ ВСТРЕЧИ ЗА «ЗА КРУГЛЫМ СТОЛОМ».

XXIV съезд Коммунистической партии Советского Союза наметил грандиозную программу развития нашей страны на очередное пятилетие. «Чтобы выполнить эту программу, — сказал в Отчетном докладе Генеральный секретарь ЦК КПСС Л. И. Брежнев, — потребуется мобилизация всех сил партии и народа. Необходимо, чтобы формы и методы организаторской и политической деятельности партийных организаций, их руководства хозяйственным и культурным строительством как можно полнее отвечали духу нашего времени, тем большим задачам, которые поставил перед партией и страной XXIV съезд КПСС».

Очередная встреча «за круглым столом», организованная «Алтайской правдой» с участием Рубцовского горкома КПСС, как раз и была посвящена обсуждению наиболее эффективных форм партийной работы, вопросов, связанных с повышением мобилизующей роли партийной группы, цеховой партийной организации, влияния коммунистов на дела производства.

ЕСТЬ В ДИРЕКТИВАХ XXIV съезда КПСС слова, непосредственно относящиеся к машиностроителям Рубцовска «Ускорить разработку и выпуск сельскохозяйственных машин и оборудования, необходимых для комплексной механизации производственных процессов в сельском хозяйстве». Основная продукция промышленных предприятий города служит решению именно этой задачи. Алтайский тракторный, «Алтайсельмаш», завод тракторного электрооборудования, завод запасных частей, транспортные, строительные, коммунальные предприятия. — здесь все так или иначе связано с сельскохозяйственным машиностроением, с заказами села.

Партийные организации города имеют ценный опыт работы с людьми, мобилизации их на решение важнейших народнохозяйственных задач. Свидетельством этого является досрочное выполнение плана восьмой пятилетки предприятиями Рубцовска.

Городской комитет партии, его организационно-партийный отдел, обобщая этот опыт, стремится воспитывать партийные кадры в духе вдумчивого, самокритичного отношения к результатам своей работы, самостоятельности и инициативы. Анализ, трезвая оценка успехов, умение видеть перспективу — это не абстрактные понятия. В применении к конкретному работнику, руководителю — это уже характер, стиль.

Забегая несколько вперед, должно сказать, что этот стиль проявился и в нашей беседе «за круглым столом». Участники традиционной встречи сконцентрировали внимание на всем том, что достойно внедрения в партийную практику, вскрывали недочеты, мешающие повышать эффективность работы с людьми.

В беседе приняли участие: Иван Акимович Дергилев — секретарь цеховой парторганизации завода «Алтайсельмаш», Сергей Константинович Дубровин — партгрупорг автоматного цеха АТЗ, Геннадий Петрович Ермолаев — партгрупорг локомотивного депо, Наталья Павловна Китаева— инструктор горкома, Владимир Ильич Кобзарь — инструктор горкома, Анатолий Александрович Кубышкин — член горкома, рабочий, Николай Сидорович Неделько — секретарь цехового партбюро локомотивного депо, Тамара Алексеевна Огнева — секретарь партбюро станции Рубцовка, Виктор Иванович Приходько — заместитель секретаря парткома АТЗ, Петр Иванович Филатов — секретарь цеховой парторганизации Рубцовского завода запчастей, Алексей Георгиевич Хаустов — секретарь парторганизации грузового автотранспортного предприятия, Александр Григорьевич Шеметов — партгрупорг АТЗ.

Запись беседы, сделанную нашими корреспондентами Н. Марковым и Е. Анисимовой, мы сегодня публикуем.

КОРРЕСПОНДЕНТ: Итоги минувшей пятилетки и первые месяцы новой показывают, что партийные организации Рубцовска в своей основе действуют активно и целеустремленно. Что наиболее характерно для опыта партийных организаций этих лет?

В. И. ПРИХОДЬКО: Минувшее пятилетие отмечено повышением боевитости партийных организаций. Осуществлен заметный поворот к вопросам внутрипартийной жизни, к строгому соблюдению уставных норм. Это положительным образом сказалось на росте активности каждого коммуниста. Стало законом регулярное проведение партийных собраний, отчетов коммунистов за данное ему поручение, за выполнение им уставных требований. Сейчас практика заслушивания отчетов коммунистов по выполнению уставных требований принята на вооружение почти всеми партийными организациями города. Она помогла поднять политическую и производственную активность людей, их ответственность за порученное дело, за повышение уровня технических, общеобразовательных и политических знаний. Анализируя практическую отдачу этой формы работы с людьми, наш партком пришел к заключению, что она благотворно сказалась на росте рядов ударников коммунистического труда. Сейчас у нас на заводе это высокое звание носят 1.195 коммунистов и 821 комсомолец.

Н. С. НЕДЕЛЬКО: Надо признать, что периодическая отчетность коммунистов за порученное дело не только подняла их личную ответственность, но и значительно повлияла на укрепление авторитета самих коммунистов, всей партийной организации. У нас в депо многие знают партгрупоргов Бориса Ивановича Камолика и присутствующего здесь Г. П. Ермолаева. Их умение работать, большой опыт, партийная принципиальность определяют в значительной мере боеспособность партийных групп, которые они возглавляют. Можно сказать, что в этих партийных группах каждый коммунист — активный боец партии. В этом мы не раз убеждались на практике, когда нужды производства требовали высокого напряжения в работе.

А. А. КУБЫШКИН: Пример коммуниста очень важен. Я это хорошо знаю по себе. На участке я один коммунист, работаю наладчиком. Но ко мне товарищи обращаются не только по техническим вопросам. Любое спорное дело, личное затруднение, а то и просто сообщение о радостном событии в жизни товарища — со всем люди идут ко мне, единственному на участке коммунисту.

И. А. ДЕРГИЛЕВ: Хотелось бы отдать сегодня должное еще одной далеко не новой, но всегда эффективной форме партийной работы — обобщению и распространению передового опыта. Этому способствуют все средства массовой информации, практика открытых партийных собраний, все формы наглядной агитации, учеба активистов. Такой небольшой пример: как-то на одном из семинаров в Барнауле мне осталось памятным то, как организуют наглядную агитацию на моторном заводе. По опыту барнаульцев мы ввели у себя в цехе Календарь трудовой славы. В первые месяцы на листках календаря появлялись три—четыре фамилии передовиков. Новинка привлекла внимание рабочих. Часто перед календарем собираются группы людей, обсуждают успех передовиков и, надо думать, мысленно прикидывают свои возможности. Разве не приятно увидеть свою фамилию в календаре славы?

Скажу коротко: недавно по решению общественных организаций цеха в Календарь трудовой славы были внесены 42 передовика. Всем им присвоено звание ударников коммунистического труда.

А. Е. ШЕМЕТОВ: Наша партийная группа работает на трудном участке—обрубном отделении чугунолитейного цеха. Долго наш коллектив лихорадила текучесть кадров. Работа тяжелая, а культура производства, как правило, на таких участках редко бывает высокой. Вот почему в течение длительного периода главным для каждого коммуниста нашей партийной группы был вопрос повышения культуры производства. Мы многого достигли, люди стали закрепляться на участке, повысилась производительность труда. Оглядываясь назад, должен сказать, что успеху дела в значительной степени способствовало повышение деловитости, настойчивости, культуры в самой партийной работе. Так, мы не стремимся к тому, чтобы обязательно каждый выступил на собрании. Достаточно того, что в ходе подготовки доклада, проекта постановления коммунисты много думают над путями улучшения дела, резервами производства. Часть из предложений входит в проект постановления, другая выносится на обсуждение собрания в форме коротких, деловых выступлений — предложений.

Очень важно, что собрания мы обычно делаем открытыми, и наши беспартийные товарищи видят на них высокую требовательность к тем, кто не справился с порученным делом, настойчивость в решении важных для жизни коллектива задач. Кстати, почти на каждом собрании кто-либо из коммунистов держит перед товарищами отчет. И это помогает неуклонно проводить все наши решения в жизнь.

С. К. ДУБРОВИН: Мне кажется очень важным в нашей работе умение использовать все формы повышения общественной, производственной активности людей. В этом смысле правильно поставленная информация, приобщение людей к задачам, стоящим перед коллективом, играют не последнюю роль. Иной раз требуется колоссальная разворотливость, чтобы довести важное партийное решение до каждого работника. Сейчас у нас это делается проще. Один раз в неделю, а при необходимости и чаще, происходит встреча так называемого «четырехугольника»: мастера — партийного секретаря — профгрупорга — комсомольского вожака. Обсудив итоги недели, они сообща намечают программу на предстоящую, согласуясь с месячными и перспективными планами работы. А потом каждый по своей линии обеспечивает гласность принимаемых решений в коллективе. Это много значит для успеха дела, так как понимание целей и задач рождает у каждого чувство причастности, личной ответственности за их решение.

Как член цехового партийного бюро я считаю себя отчасти виновным в том, что еще не на всех участках цеха эта форма нашла свое четкое применение. Между тем даже небольшое сравнение говорит в ее пользу. Год назад в нашем коллективе в среднем не выполняло нормы выработки 12 человек, насчитывалось 13 прогульщиков, почти полтора процента продукции шло в брак. Заострив внимание всех общественных организаций участка на этих недостатках, мы более четко организовали информацию людей, а значит, теснее приобщили их к заботам партийной группы, администрации. Благодаря этому была поднята трудовая дисциплина, ликвидированы прогулы, что сразу же положительно сказалось на росте производительности труда, повышении качества продукции.

П. И. ФИЛАТОВ: Большую роль играет и такая форма приобщения людей к задачам производства, как политическая информация. Она нашла прочное применение в нашей партийной практике. Как правило, политинформаторы — люди опытные, авторитетные. Их информация носит конкретный характер, насыщена фактами. Трудность для нас пока составляет сама организация таких встреч при трехсменной работе. Иной раз приходится дублировать встречи, организовывать их отдельно по каждой службе, то есть применяться к обстановке. Так или иначе 85—90 процентов членов коллектива обычно участвует на встречах с политинформатором.

В. И. ПРИХОДЬКО: Среди многих форм информации, которые мы практикуем давно, есть еще одна, привившаяся именно в эти годы, — выступление руководителей с докладами перед коллективом.

Хочу обратить ваше внимание на одну деталь:

Как-то раз у объявления об очередном собрании кто-то из беспартийных рабочих спросил меня:

— Зачем вы пишете: «Явка коммунистов на собрание обязательна! Разве может быть иначе? Ведь это же уставное требование.

Казалось бы, мелочь. Но она наводит на такую мысль: да, в основе своей мы научились правильно планировать свою работу, выбирать наиболее актуальную повестку дня, контролировать исполнение решений. Но порой какие-то не до конца продуманные мелочи вносят в наши дела элементы формализма, «замораживают» живое дело.

КОРРЕСПОНДЕНТ: Виктор Иванович, а как в вашей партийной организации достигается широкая гласность общественных мероприятий?

В. И. ПРИХОДЬКО: Чаще всего — с помощью испытанной формы информации — через партийные, профсоюзные и комсомольские группы. У нас в цехах 207 партийных групп. Партком и цеховые партбюро часто собирают партгрупоргов, через них ведут всю работу на месте.

КОРРЕСПОНДЕНТ: В Отчетном докладе Центрального Комитета партии XXIV съезду есть такая мысль: «Рабочий класс был и остается основной производительной силой общества. Его революционность, дисциплинированность, организованность и коллективизм определяют его ведущее положение в системе социалистических общественных отношений». Что, по мнению присутствующих, требуется делать, чтобы воспитывать в людях гордость за свою рабочую профессию, потребность участвовать в управлении производством?

С. К. ДУБРОВИН: Здесь уже говорилось о притягательной силе личного примера коммуниста на производстве. Вот как обстоит с этим у нас, в партийной группе автоматного цеха АТЗ. Обсуждая свои планы на предстоящий год, на начавшуюся пятилетку, коммунисты записали в решении самым первым пунктом — всем до одного быть передовиками производства, показывать пример беспартийным в ударной работе. Теперь у нас есть все основания считать, что тот пункт будет выполнен: все девять коммунистов партгруппы завоевали почетное звание ударников коммунистического труда.

Более того. Все опытные рабочие-коммунисты имеют подшефных из числа молодых рабочих. Коммунисты Виктор Васильевич Неустроев, Николай Иванович Лямин и другие не только обучают молодежь мастерству, но и стремятся передать им уважение к рабочему званию, к рабочим традициям, помогают развивать в них творческий огонек, желание знать больше и лучше. Мы думаем, что опыт барнаульского рабочего Григория Иосифовича Ярового по воспитанию рабочей смены должен найти самое широкое применение в жизни наших рабочих коллективов.

* * *

УЧАСТНИКИ БЕСЕДЫ высказали мысль о том, чтобы в партийной практике большее место отводилось обобщению и распространению передового опыта партийной работы, внедрению элементов научной организации труда, результатам социологических исследований. Многое в этом отношении могут сделать городской комитет партии, его кабинет партийного опыта, созданный здесь на общественных началах. В большом долгу перед активистами партийной работы наша печать, радио, телевидение. Партгрупорги, секретари цеховых партийных организаций должны находить в них постоянный материал для более успешной деятельности по претворению в жизнь решений XXIV партийного съезда.

БИБЛИОТЕЧКА ЖУРНАЛИСТА

Вышли из печати и поступили подписчикам первые три книги **«Библиотечки журналиста»**. Особый интерес представляет, несомненно, сборник **«В. И. Ленин, КПСС о печати»**. Последний такой сборник был издан еще в 30-х годах и давно стал редкостью. Исторические работы В. И. Ленина о печати, решения партии о практической деятельности газет и журналов раскрывают перед нами могучую силу острейшего идеологического оружия КПСС в борьбе за построение коммунизма. Такой сборник является настольной книгой каждого журналиста.

Сборник состоит из четырех основных разделов: «Печать — острейшее идеологическое оружие партии», «Принципы редактирования партийной печати», «Вопросы партийной, государственной и хозяйственной работы на страницах печати» и «Массовая работа печати, рабселькоровское движение».

Хорошо организован «аппарат» сборника. В нем даны подробные примечания по каждому разделу. Повседневное пользование им облегчают предметный указатель и указатель упоминаемых в документах органов печати.

Вторая книга библиотечки — **«Газетные жанры»** — коллективная работа группы квалифицированных журналистов и научных работников. Цель этой книги, как говорится в аннотации,— дать работникам районной прессы, особенно молодым, представление о теории жанров публицистики.

Третий выпуск — **Газета, автор и читатель»** — рассказывает о формах и методах массовой работы газет. В подготовке ее приняли участие редакторы районных газет, партийные и научные работники. К книге приложены примерные учебно-тематические планы занятий на семинарах, в школах и университетах рабселькоров, на трехгодичных факультетах журналистики университетов марксизма-ленинизма. Здесь дано также примерное Положение об университетах (школах) рабселькоров.

Каждый выпуск библиотеки, несомненно, явится ценным пособием редактору, литсотруднику, рабселькору, партийному работнику.

Творцы энергетических гигантов

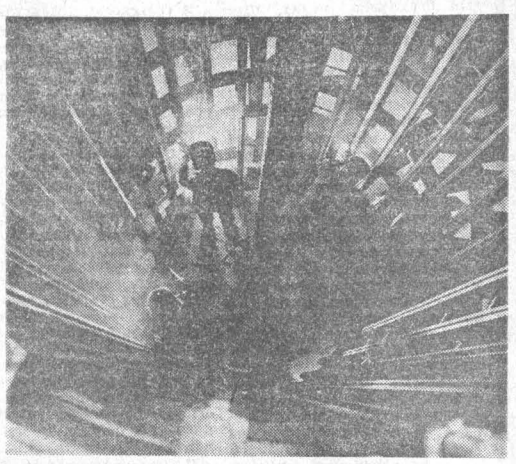

Трудно назвать такую электростанцию в СССР, где бы не были установлены генераторы «Электросилы». Агрегаты с маркой ленинградского объединения работают в десятках стран мира.

Сейчас здесь изготовляются турбогенераторы для Костромской, Тбилисской, Славянской и других ГРЭС, а также экспортные машины для ГДР, Болгарии и других стран.

НА СНИМКЕ: сварка каркаса генератора для Костромской ГРЭС.

Фото М. Блохина. Фотохроника ТАСС.

СВЕРДЛОВСК. На Уральском турбомоторном заводе идет сборка теплофикационной паровой турбины мощностью 100 тысяч киловатт, удостоенной государственного Знака качества. Эффективность от применения таких турбин в народном хозяйстве составит в этом году 7 миллионов рублей.

НА СНИМКЕ: обработка ротора турбины.

Фото А. Грахова. Фотохроника ТАСС.

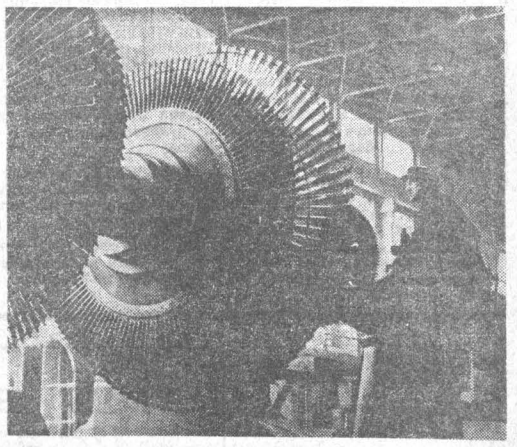

ВАМ ОТВЕЧАЮТ

«...Трудно попасть жителям пригородного поселка Школа садоводов в центр. Автобус, идущий мимо из Бельмесева в Барнаул, всегда переполнен: иной раз нечего и пытаться сесть, особенно с маленькими детьми на руках...».

Из письма Г. ДЬЯЧКОВА.

г. Барнаул.

«...Случай, происшедший со мной у остановки такси на Привокзальной площади, до сих пор не дает покоя.

Дело в том, что товарищ, руководивший посадкой и назвавшийся диспетчером, вел себя весьма нетактично в отношении пассажиров. Он долго препятствовал нашей посадке, несмотря на то, что с нами была престарелая бабушка, которая еле стояла на ногах...».

Л. ИПАТОВА, врач.

г. Барнаул.

На оба письма отвечает редакции начальник краевого транспортного управления В. Медведев.

Для обслуживания жителей поселка Школа садоводов организовано движение автобусов по маршруту № 110. Они ходят по графику, согласованному с исполкомом Совета поселка Южный.

С шоферами автоколонны 1.243 проведена беседа о том, чтобы они делали остановки на всех пригородных маршрутах.

По второму письму тоже приняты меры. Жалоба разбиралась на расширенном совещании инженерно-технических работников всех служб пассажирского автотранспортного предприятия № 1.

За допущенный беспорядок при посадке диспетчер В. Лаптев от работы отстранен.

Водитель А. Пупков, который отказался посадить очередных пассажиров и тем нарушил правила пользования таксомотором, временно переведен на нижеоплачиваемую работу.

* * *

«...Получил я извещение о посылке и решил сразу же пойти получить ее. Хотя рабочий день не закончился, в отделении связи посылку не выдали. Сказали, что поздно пришел. В нашем почтовом отделении, видимо, подчиняются не расписанию, а своему желанию: когда хотят, тогда и закроют...».

Ю. РОМАНЬ.

с. Озерки.
Тальменский район.

Председатель Тальменского райисполкома В. Белобров по просьбе газеты комментирует письмо.

Начальнику отделения связи с. Озерки М. Гореловой дано указание строго придерживаться распорядка дня: в обычные дни недели работать до 6 часов вечера, в субботние — до 4-х дня.

За невыдачу посылки и грубость с посетителями она строго предупреждена.

* * *

«...Все труднее становится работать в хозяйствах, если они не телефонизированы. Скажем про свой совхоз «Коробейниковский». В совхозе всего семь телефонов. Этого, конечно, недостаточно для такого хозяйства, как наше. Да и работают они плохо: слышимость никудышная. Ремонт линии телефонной связи производится от случая к случаю...».

А. ЩЕТИН, гл. агроном, В. МАМОНТОВ, гл. инженер, К. ФЕЛЛЕР, гл. зоотехник, Н. КАТЕНЦЕВА, гл. бухгалтер, А. МИРОНОВ, гл. ветврач.

Усть-Пристанский район.

Как информирует «Алтайскую правду» начальник краевого производственно-технического управления связи Б. Левков, за неудовлетворительное состояние работы средств электросвязи в районах Алейского эксплуатационно-технического узла связи главный инженер И. Бочаров освобожден от занимаемой должности. На начальника узла И. Рыбалко наложено строгое административное взыскание.

ТРИ СОКРОВИЩА

Герои Социалистического Труда

УЖЕ тишина опускалась на поселок и отступали синие тени длинного весеннего вечера, когда Анна Григорьевна закрыла двери телятника. Она неспешно шла размокшей улицей, прислушиваясь к шороху близких родников, привычная песнь которых понемногу снимала усталость дня. Догнала невысокую женскую фигуру и в загустевших сумерках не сразу узнала старую Саен.

— Никак, с фермы? Тебя ведь осенью на пенсию проводили. Значит, только зиму и усидела дома?

Саен Потагошева с ответом не торопилась.

— Жалко таких коров бросать. Однако поработаю еще маленько...

Анна Григорьевна знала, что старая доярка души не чаяла в своих буренках, а большерогую красавицу Альбу называла не иначе как ведерницей. И было за что: и на разнотравье летних пастбищ, и зимой она надаивала от нее по пуду молока в день. Прощаясь, Саен предложила:

— Пришла бы когда на ферму, посмотрела на своих бывших телят. Только голосу не подавай в коровнике...

Напалкова улыбнулась и согласно кивнула головой. Она поняла, что имела в виду Саен: обычно после ее ухода доярки долго не могли успокоить животных, узнававших Анну Григорьевну по голосу. Кто его знает, как им это удавалось — по интонации ли, а может быть, по тембру. Вгорячах сердились доярки, затем дивились:

— Ведь ты их всего до месячного возраста выпаивала. Что за память у скотины...

Если при разговоре присутствовали скотники, они непременно вспоминали такой случай. Было это лет десять назад. Доярок на Карасукской ферме тогда не хватало, и Напалкову попросили взять временно группу коров. Обязанности телятницы с нее при этом не снимали. Гурт стоял на летних пастбищах километрах в шести от села. И вот после дойки коровы стали убегать, доставляя немалые хлопоты скотникам. Когда некоторые животные все же прорывались через заслон, то бродили потом по селу — выжидательно останавливались у дома Напалковой, разыскивали ее в летнем профилактории. Упреки скотников сыпались обильно:

— Приворожила ты их, что ли, коль они за тобой, как привязанные, ходят?

Как большинство людей, делающих что-то сверх положенного и услышавших вдруг со стороны оценку — доброжелательную или не очень — этих своих дополнительных усилий, Анна Григорьевна немного стеснялась и, будто оправдываясь, говорила:

— Животные тоже обхождение любят...

Научила ее этому обхождению мать, Екатерина Андреевна. Впрочем, скорее не научила, а помогла проявиться той привязанности к единственной профессии, что добавляет людям радости. До войны они жили в небольшом селе рядом с Ыныргой. Екатерина Андреевна, колхозная доярка, не протестовала, когда на ферме появлялась двенадцатилетняя Аня. Ведро подаст — улыбнется в ответ, корм в ясли положит — одобрительное слово скажет. Мать придерживалась законов извечной крестьянской педагогики: ребенку —маленькое дело, взрослому — большое.

Они сидят на берегу маленькой горной речки. Мать только что подоила коров, дочь напоила красную широколобую телочку. Этим она занимается по три раза в день, с самой весны, и ей уже пишут в колхозной бухгалтерии трудодни. Привязанность малышей друг к другу не раз была предметом добрых шуток Екатерины Андреевны. Вот и сейчас она улыбается:

— Ты скоро свою Пионерку будешь в школу с собой водить...

Сегодня девочка молчит. Потом неожиданно:

— Дядя Петрован с Катуни вернулся. Говорит, большой самородок нашел. Может, и отец наш туда пойдет...

Мать знает — это она о соседе, старателе-одиночке. И не спеша подбирает слова:

— Зачем ему туда идти. У Петрована одно сокровище, да на один день всего. А у нас с отцом—целых три, и притом вечных...

Видя недоумение дочери, она стала загибать пальцы на руке:

— Первое — труд, второе— труд и третье — тоже труд...

КТО знает, почему возвращаются люди на старые места, каковы составные части этой ностальгии в миниатюре... Оставшиеся родственники и друзья? Воспоминания о прошлом, которые, как и положено воспоминаниям, бывают в основном приятными? Дела Анны Григорьевны в Кемерове шли хорошо, на заводе ее фамилию называли в числе лучших. А ей нет-нет да и слышался за шумом станка шорох заплутавшего в вершине кедра ветра, бесконечное бормотание речки на перекатах. Будто и не было восьми лет городской жизни. А тут сестра в письмах то и дело: приезжай, на ферме место найдется. Так летом 1960 года в совхозе «Кызыл-Озекский» появилась новая работница.

В профилактории, который она должна была принять, — сыро, клетки запущенные, а в них телята — беспомощные до жалости. Сдававшая дела женщина, не дожидаясь вопроса, бросила недружелюбно:

— А что я поделаю, если чуть не половина из них больные. Поработаешь вот — узнаешь, какой хомут на шею одела...

Анна Григорьевна мысленно прикинула: ну, клетки побелить, почистить—дело нехитрое. Но что с больными делать, какой из нее лекарь? Дома мать посоветовала:

— Я своих телят всегда овсяным отваром выхаживала. Однако посоветуйся со знающими людьми.

Вместе с ветфельдшером Михаилом Ивановичем Шестерниным рассчитали дозировку отвара, решили, кому из телят сколько выпаивать. А потом уж экспериментировала сама: тому, совсем слабому,— два литра, этому — полтора. Это сейчас, став признанным мастером, Напалкова делится опытом с телятницами своего

ДЕЛ ВПЕРЕДИ МНОГО

Молодежь и село

...Сельская молодежь, заканчивая учебные заведения, охотнее остается теперь работать в деревне. Это положительная тенденция, она заслуживает всяческой поддержки, тем более, что развитие сельскохозяйственного производства требует расширения подготовки квалифицированных кадров для села.

(Из Отчетного доклада Центрального Комитета XXIV съезду КПСС).

Почему молодежь покидает село, какими руководствуется мотивами, уезжая в город, как удержать молодых людей в родной деревне — все эти и другие вопросы встали перед нашей районной партийной организацией, когда мы серьезно взялись за решение проблемы кадров.

Прежде всего выяснили причины ухода молодых людей из села. Многие главной причиной назвали недостаточную механизацию трудоемких работ, необеспеченность круглогодовой работой, а значит, постоянной зарплатой, т. е. отсутствие надлежащих условий труда и быта.

Обсудив на бюро райкома КПСС полученные в результате опроса данные, мы разработали план-мероприятия по работе с молодежью. Основа для их выполнения — укрепление материальной базы колхозов и совхозов, специализация хозяйств.

Уделили большое внимание и культурно-бытовому строительству: в районе возводятся новые школы и клубы, окрепла материальная база учреждений культуры. Учителя и культработники обязательно обеспечиваются квартирами.

Почти все хозяйства района имеют сейчас стадионы, необходимый спортинвентарь, приступили к строительству для рабочих и колхозников профилакториев. А в совхозе «Троицкий» и колхозе «Красный Алтай» они уже работают, оснащенные современным медицинским оборудованием.

Основную работу по привитию молодежи любви к земле, интереса к сельскохозяйственным профессиям мы начали проводить совместно со школой. Именно здесь вырабатывается у юношей и девушек осознанное отношение к выбору жизненного пути, склонность к тому или иному делу. И потому так важно в решении единой задачи — подготовки молодежи к труду объединить усилия партийных, комсомольских организаций, руководителей хозяйств, коллективов школ и работников культуры.

Вопросы профессиональной ориентации учащихся райком партии держит под постоянным контролем. Мы создали производственный совет, который возглавляет секретарь райкома КПСС. В совет вошли начальник производственного управления сельского хозяйства, заведующий районо, заведующий отделом культуры, уполномоченный по оргнабору рабочей силы, представители от промышленных и сельскохозяйственных предприятий, директора школ, опытные учителя, секретарь райкома ВЛКСМ, партийно-советские работники.

Совет разработал мероприятия по профессиональной ориентации, сделав упор на методическую подготовку к этой работе учителей, партийных работников, руководителей хозяйств.

С этой целью мы регулярно проводим семинары (они состоялись на базе Усть-Гавриловской и Пролетарской средних школ), теоретические конференции, совещания. Здесь рассматриваются научно-педагогические основы профориентации, рассказывается о различных профессиях и потребностях народного хозяйства в кадрах, причем основное внимание уделяется специальностям, которые необходимы хозяйствам района.

Мы убедились, что такие занятия полезны и необходимы.

Значительная роль в трудовом воспитании юношей и девушек принадлежит семье. Поэтому важны лекции для родителей о том, как помочь детям в выборе жизненного пути, о развитии их склонностей; своевременная информация о состоянии и перспективах развития народного хозяйства края и района и потребностях в различных профессиях, индивидуальные беседы с отцами и матерями. Все это будет способствовать успеху в работе по профориентации. Стремимся привлекать родителей непосредственно к ее проведению. Например, в Усть-Гавриловской средней школе многие кружки—по изучению техники, моделированию возглавляют родители. Используем и семейные трудовые традиции. В клубах и библиотеках проводится чествование потомственных механизаторов, хлеборобов.

Производственный совет создал стройную систему воспитания будущих земледельцев, которой руководствуются школы района. Учащихся 1—4 классов мы знакомим с историей родного села и колхоза, с основными профессиями, устраиваем встречи с людьми, которые заняты в сельскохозяйственном производстве, прививаем детям первые трудовые навыки.

С 5-го класса ребята работают на пришкольном участке и в ученической производственной бригаде. Старшеклассники проводят опыты в полевых условиях, оказывают помощь хозяйствам в проведении весеннего сева, сенокоса, уборки урожая.

Почти во всех средних школах приступили к оборудованию кабинетов машиноведения. Хозяйства выделили для этого необходимую технику, направили наиболее опытных механизаторов инструкторами. Такая система позволяет каждому учащемуся, пройдя все участки сельскохозяйственного производства, сознательно выбрать профессию.

Я назвал лишь некоторые формы влияния на молодежь. Об их действенности судить можно уже сегодня. Из 1.363 учащихся, окончивших за три года наши средние школы, 577 выпускников остались в районе, 650—поступило учиться в различные учебные заведения и ушли в армию и только 124 человека уехали совсем.

Выпускник остался работать в селе. Как сделать, чтобы он утвердился в своем решении, чтобы его сегодняшнее дело на всю жизнь сохранило для него свою привлекательность? Мы стараемся, чтобы с первых самостоятельных шагов юноши и девушки почувствовали, что о них заботятся, на них надеются. Всем оставшимся работать в сельском хозяйстве выдается разовое пособие в размере 80—100 рублей, снижается норма выработки, над ними устанавливается шефство опытных работников.

Стремимся, чтобы работающая в районе молодежь продолжала учебу. С этой целью за счет хозяйств при средних школах организованы консультационные пункты для поступления в учебные заведения. В результате в институтах и техникумах края заочно учатся 385 наших земляков, очно за счет хозяйств—30 человек.

Однако ограничить работу с молодежью только официальными мерами недостаточно. Каким весомым и нужным бывает для молодого человека товарищеский разговор со старшими о жизни, о перспективах роста хозяйства, района и тех возможностях, которые предоставляет колхоз или совхоз для дальнейшей заочной или очной учебы! По-отечески относятся земляки и к юношам, уходящим на службу в Советскую Армию, дают им наказы, вручают памятные подарки; хозяйства, школы ведут с ними переписку. По возвращении из армии ребятам предоставляется работа по специальности, семейным — квартиры. И, как правило, большинство из них довольны, что возвратились в родное село.

В районе установилась хорошая традиция — давать лучшую технику молодым. И они, как правило, доверие оправдывают, работают с огоньком, с комсомольским задором.

Много задач предстоит нам решить в новой пятилетке. Отрицательно сказывается на закреплении молодежи в животноводстве слабая механизация труда на фермах, не добились мы нормированного рабочего дня; многое еще предстоит сделать по культурно-бытовому обслуживанию населения.

Чтобы правильно, научно проводить профессиональную ориентацию молодежи, нужно, чтобы учителя, культпросветчики, партийные работники хорошо знали ее формы и методы. Поэтому пришла пора вести разговор об их учебе в масштабах края. База у нас для этого есть — Бийский пединститут, где имеется интересная лаборатория по профессиональной ориентации.

Остро нуждаются учителя и в хороших рекомендациях, методических разработках по профессиональной ориентации учащихся. Школам, особенно классным руководителям, нужны справочники с краткой характеристикой массовых профессий.

Случается еще, что краевые ведомства (тресты) препятствуют хозяйствам в выделении для школ инструкторов по сельхозмашинам. Хорошо бы эту должность заранее вносить в промфинплан. Нет в школах и плакатов для изучения тракторов и других сельскохозяйственных машин, а магазин Главснабпроса их тоже не имеет.

И, наконец, пора решить вопрос со специальной подготовкой преподавателей труда, хотя бы для средних школ. Ни институты, ни училища их не готовят. Одно время при педагогических институтах были открыты индустриальные факультеты, но потом их неизвестно почему закрыли.

В. КОСТЕНКО,
секретарь Троицкого райкома КПСС.

и соседних хозяйств. А тогда все познавала исподволь, начиная с азов. Десятки раз подтверждались слова матери: работаешь для людей, но умение тебе остается...

В вышедшем из машины человеке Анна Григорьевна узнала главного ветврача Горно-Алтайской сельскохозяйственной опытной станции Александра Петровича Косых. С чем он на этот раз? Косых протянул руку и сразу:

— Ты все-таки открой свой секрет. Не может быть, когда за десять лет — ни единого случая падежа и вот так просто, без секрета. Пробовали мы твой отвар давать, есть эффект, да не тот...

— Пусть ваши телятницы готовят его как следует. Ну, как для себя пищу. Бывает, наверное, недоварят или не процедят....

Заметив, что Косых ждет продолжения разговора, позвала его с собой в профилакторий. Остановилась перед белолобым веселым теленком.

— Узнаете? Это Рыбак. А помните, в ваш первый приезд он и на ногах не держался?

— И все твоя домашняя аптека? — полюбопытствовал Косых.

— И она тоже...

Не рассказывать же, в самом деле, как целую неделю уходила и приходила она в телятник затемно. Как поднималась несколько раз ночью и, прихватив приготовленный дома настой, чуть не силой выпаивала его теленку. Как ругалась за то, что мало вакцины для уколов. Она даже зарок себе дала: «Ты только поднимись, Рыбак, а потом я тебе слова грубого не скажу, что бы ты ни вытворял». Да что рассказывать о том — ведь это все само собой разумеется.

А случаются и другие разговоры, от которых, правда, ненадолго, но все же остается осадок на душе. Забежала как-то в телятник молодая, бойкая на язык женщина. Увидела Напалкову — та как раз клетку чистила, всплеснула руками:

— Ой, да мне хоть сколько платите, я на эту работу не пойду...

Анна Григорьевна хотела сказать о том, что каждый приставлен на своем месте делать свое дело, и что всякое, пусть маленькое, дело надо делать так же, как и большое, но ответила только:

— А от мяса и молока за столом не отказываешься?

ОНА собиралась на работу, когда шестилетняя внучка Наташа тоже разыскала свое платье. Ничего не поделаешь, придется брать с собой, сама вечером обещала. Во дворе они набрали небольшую вязанку дров, хоть и весна, а в телятнике прохладно, дрова же, что подвозили, кончились. Анна Григорьевна растопила печку и, пока подогревалось молоко, протянула девочке веник:

— Подмети солому в проходе...

Та соглашается, хотя больше всего нравится ей поить из соски теленка, приговаривая при этом бабушкиным голосом: «Что же ты не пьешь, сыночек?» или «Неужели не наелся?». Потом в ее трудах наступает перерыв — Анна Григорьевна разносит по клеткам мел, уголь. Зато зеленое душистое сено они снова раздают вместе. Наташе нравится, когда бабушка говорит:

— Скоро мы с тобой вот этих малышей в летний лагерь определим. Я там сена на будущую зиму заготовлю, ты — ягод...

Напалкова улыбается, представляя знакомую картину. Подъедет к ней скотник доильного гурта Саду Суразаков и спросит, как бывало не раз, — это у них ежегодная своеобразная игра в вопросы и ответы:

— Любуешься? Все ведь коровы на нашем отделении когда-то через твои руки прошли...

А потом Саду опять поинтересуется:

— И сколько же их ты вырастила уже?

Она ответит:

— Полторы тысячи за пять прошлых лет...

...Девочка убежала вперед, но вернулась, и некоторое время они идут рядом — два хорошо поработавших человека. И тут младшая вспоминает, что не успела еще рассказать главную вчерашнюю новость:

— Знаешь, Лена сшила своей кукле аж два новых платья. Говорит, что она у нее теперь богатая...

И следом:

— А ты богатая, бабушка?

Ответить как несмышленышу? Ответила как взрослой:

— Конечно. Ведь у меня целых три сокровища...

Л. КОВАЛЕВА,
спец. корр. «Алтайской правды».
Маймунский район.

ТРУДИТЬСЯ ПО-УДАРНОМУ!

(Окончание. Начало на 1-й стр.).

лий № 3, ввести в эксплуатацию пролет цеха по производству 5 тыс. кубометров сборного железобетона на комбинате железобетонных изделий № 1.

Придавая особое значение развитию технического прогресса, освоить выпуск и внедрить в производство новые прогрессивные конструкции и материалы: санитарно-технические кабины, модернизированные плиты безрулонной кровли, пенопласт в качестве утеплителя. Запустить конвейер по отделке наружных стеновых панелей и кассетных изделий в цехах домостроительного комбината. Обеспечить ввод в эксплуатацию дополнительно четырех камер по сушке древесины на деревообрабатывающем заводе. Внедрить вибротехнологию при производстве изделий из ячеистого бетона.

Осуществить в 1971 году экспериментальное строительство Первомайской птицефабрики с объемом работ 2 миллиона рублей.

На основе дальнейшего совершенствования технологии строительства, механизации трудоемких процессов, внедрения прогрессивных конструкций и улучшения организации строительного производства повысить производительность труда сверх установленного плана: в строительстве — на 0,2 процента, в промышленности строительных материалов — на 0,1 процента.

Снизить себестоимость строительства на 0,5 процента. За счет осуществления мероприятий по повышению культуры производства, качества строительно-монтажных работ, бережного отношения к материалам и конструкциям сэкономить материалов на 300 тысяч рублей.

Добиться улучшения качества строительства. Путем внедрения технологических карт трудовых процессов, улучшения работы инженерных служб обеспечить ввод в эксплуатацию жилых и культурно-бытовых объектов с оценкой «хорошо» и «отлично» не менее 70 процентов.

Повысить качество проектно-сметной документации. Закончить разработку рабочих чертежей на застройку микрорайона 1061 в объеме, необходимом для задела на 1972 год, к 1 сентября текущего года.

Создать задел в строительстве жилых домов. Выполнить необходимый объем работ по инженерной подготовке территории микрорайона 1061.

Развивая застройку новых жилых районов города, коллективы строительных организаций, промышленных предприятий принимают повышенные обязательства по улучшению культурно-бытового обслуживания и благоустройства города. С этой целью построить три школы на 3200 мест, пять детских дошкольных учреждений на 1120 мест, закончить строительство больничного корпуса шинного завода, детской молочной кухни и фотоателье в квартале 1075, аптеки в квартале 1078, 17 магазинов на 170 рабочих мест, 15 столовых на 1300 посадочных мест. В целях улучшения транспортного сообщения построить трамвайные пути по ул. Антона Петрова и ул. Попова протяженностью 3 километра.

Продолжить борьбу за город высокой культуры и образцового содержания. Произвести посадки не менее 25 тысяч деревьев, 90 тысяч кустарников, посеять 15 гектаров газонных трав, осуществить капитальный ремонт существующего жилого фонда площадью 140 тысяч квадратных метров.

ПО ТРАНСПОРТУ И СВЯЗИ

Государственный план погрузки железнодорожных вагонов выполнить к 27 декабря 1971 года. За счет сокращения простоя и повышения статистической нагрузки высвободить не менее 4.200 вагонов, в которых перевезти 65 тысяч тонн народнохозяйственных грузов.

План грузооборота по предприятию промышленного железнодорожного транспорта выполнить к 28 декабря 1971 года, сверх плана перевезти 60 тысяч тонн грузов.

Широко внедрять передовые методы обслуживания пассажиров. В поездной маневровой работе добиться экономии 350 тонн дизельного топлива, 140 тонн угля и 1 млн. киловатт-часов электроэнергии.

За счет сокращения времени погрузочно-разгрузочных работ сократить простои вагонов на 35 тысяч вагоно-часов против нормы.

Продолжить организацию движения поездов «Отдых», «Здоровье», «Снежинка» в места отдыха трудящихся.

Государственный план автомобильных перевозок 1971 года выполнить к 28 декабря и перевезти сверх плана не менее 610 тысяч тонн грузов. Получить сверхплановой прибыли 100 тыс. рублей, сэкономить горючего против установленных норм 500 тыс. литров.

По воздушному транспорту государственный план 1971 года выполнить к 25 декабря. Сделать сверх плана 2,8 млн. пассажиро-километров и получить сверхплановой прибыли 15 тыс. рублей. Перейти с 15 мая 1971 года на круглосуточную работу по приему, обслуживанию и отправлению самолетов междугородных союзных линий.

Подготовить базу обслуживания к эксплуатации приписных самолетов АН-24 во втором полугодии 1971 года.

ПО ТОРГОВЛЕ, ОБЩЕСТВЕННОМУ ПИТАНИЮ И БЫТОВОМУ ОБСЛУЖИВАНИЮ ТРУДЯЩИХСЯ

Выполнить план товарооборота к 30 декабря 1971 года. Продать товаров населению сверх плана на 4.400 тысяч рублей. Довести удельный вес собственной продукции в общем товарообороте предприятий общественного питания до 69 процентов.

Внедрить новые прогрессивные формы торгового обслуживания населения: вновь открыть и переоборудовать 28 магазинов на самообслуживание; организовать доставку товаров по заказам покупателей на промышленные предприятия на 1.500 тыс. рублей.

Государственный план по коммунально-бытовому обслуживанию населения выполнить 30 декабря, оказать сверх плана услуг на 90 тыс. рублей.

Повысить культуру обслуживания населения, улучшить качество исполнения заказов. Полнее использовать планы социального развития предприятий для улучшения условий труда, быта и отдыха трудящихся.

ПО ШЕФСКОЙ ПОМОЩИ СЕЛУ

Выполняя решения XXIV съезда КПСС, предприятия промышленности, строительства, транспорта продолжат шефскую помощь совхозам пригородной зоны по строительству и комплексной механизации объектов сельскохозяйственного производства.

На основе перспективного плана шефской работы в совхозах и колхозах пригородной зоны на 1971—1975 годы построить и реконструировать 5 животноводческих помещений, 4 картофелесортировочных пункта, 2 механизированных зернотока, 20.500 кв. метров теплиц, 1200 парниковых рам, 50 гектаров орошаемых участков, 9 бытовых помещений для животноводов, 10 лагерей труда и отдыха, 4 жилых двухквартирных дома, механизировать 17 коровников, 1 кормоцех, 1 зерносклад.

КУЛЬТУРА, ИСКУССТВО, КИНО, ФИЗКУЛЬТУРА И СПОРТ

Выполнить годовой план кинообслуживания населения по всем показателям к 26 декабря 1971 года. Дать сверх плана 42.000 рублей. Добиться годовой экономии эксплуатационных расходов в размере 1 процента. Провести в течение года под девизом «Решения XXIV съезда КПСС — в жизнь» не менее четырех кинофестивалей, 5 тематических показов советских художественных фильмов.

Открыть 2 библиотеки, музыкальную школу на Черемушках и увеличить количество учащихся во всех музыкальных школах до 2.500 человек.

Подготовить мастеров спорта СССР — 18 человек, спортсменов массовых разрядов—32 тысячи человек. Иметь в зимнем сезоне 50 хоккейных коробок. Построить 2 освещенные лыжные трассы. Открыть 5 пунктов проката спортивного инвентаря.

* * *

Трудящиеся города Барнаула живут и трудятся сегодня под глубоким впечатлением недавно состоявшегося XXIV съезда Коммунистической партии Советского Союза, вызвавшего небывалый подъем политической и трудовой энергии масс.

Вдохновенный, ударный труд, хозяйская ответственность людей за судьбы производства, за судьбы всей страны — лучшая порука тому, что трудящиеся нашего города внесут достойный вклад в осуществление великих задач, выдвинутых XXIV съездом партии.

СОЦИАЛИСТИЧЕСКИЕ ОБЯЗАТЕЛЬСТВА ОБСУЖДЕНЫ И ПРИНЯТЫ КОЛЛЕКТИВАМИ ПРЕДПРИЯТИЙ И ОРГАНИЗАЦИЙ ПРОМЫШЛЕННОСТИ, СТРОИТЕЛЬСТВА, ТРАНСПОРТА, ТОРГОВЛИ, КОММУНАЛЬНО-БЫТОВОГО ОБСЛУЖИВАНИЯ ГОРОДА БАРНАУЛА.

С разных меридианов

Выступление президента Садата

КАИР, 14 мая. (ТАСС). Сегодня по каирскому радио и телевидению выступил президент ОАР Анвар Садат.

Остановившись на причинах последних изменений в руководстве ОАР, президент указал, что отставка руководящих деятелей Арабского социалистического союза и нескольких министров была вызвана, в первую очередь, их оппозицией созданию Федерации арабских республик в составе ОАР, Ливии и Сирии.

А. Садат предложил провести новые выборы в Арабском социалистическом союзе.

КОНСЕРВАТОРЫ ТЕРПЯТ ПОРАЖЕНИЕ

ЛОНДОН, 14 мая. (ТАСС). Правящая консервативная партия Великобритании потерпела сокрушительное поражение на выборах в муниципальные советы, состоявшихся вчера в 350 городах Англии и Уэльса.

По последним данным, консерваторы потеряли 1.853 места, в то время как оппозиционная лейбористская партия завоевала 2.035 новых мест. Таким образом, консервативная партия потеряла большинство в советах еще 70 городов, в том числе и в Лондоне, где, по последним данным, в 17 из 32 районов лейбористы уже одержали победу. Неприятный сюрприз избиратели преподнесли и лично премьер-министру Хиту, отдав в руки лейбористов Бекели — округ, от которого Хит избран в парламент.

РАСИЗМ И БЕЗРАБОТИЦА

НЬЮ-ЙОРК, 14 мая. (ТАСС). «Огромная армия безработных — негров в Соединенных Штатах — это результат расистской системы приема на работу, при которой дискриминация продолжает оставаться обычной практикой американского бизнеса», — заявил национальный секретарь Национальной ассоциации содействия прогрессу цветного населения Герберт Хилл. Выступая в Денвере перед юристами штата Колорадо, он подчеркнул, что на промышленных предприятиях рабочие-негры заняты обычно на самой грязной и низкооплачиваемой работе. Они полностью лишены возможности получить высококвалифицированную работу. Ни правительство США, ни местные власти штатов до сих пор не приняли никаких существенных мер для ликвидации расовой дискриминации при найме на работу, подчеркнул Хилл.

Исполнительный секретарь Национальной ассоциации содействия прогрессу цветного населения Рой Уилкинс, выступая в Майами-Бич (штат Флорида), подчеркнул, что «расовая дискриминация в США является одной из серьезнейших проблем». Уилкинс указал, что в некоторых районах страны безработица среди негритянского населения уже достигла 40 процентов.

ПРОИЗВОЛ И РЕПРЕССИИ

Расправа с участниками антивоенных манифестаций в Соединенных Штатах на этой неделе вступила в новую стадию. Если на первом этапе главным «методом убеждения» инакомыслящих, требовавших прекращения «грязной войны» в Индокитае, были полицейские дубинки, бомбы со слезоточивым газом и концентрационные лагеря, то теперь в дело вступили «блюстители закона» в судейских мантиях.

Гигантская машина по штамповке приговоров запущена на полный ход. Причем приговоры эти день ото дня становятся все более суровыми. По сообщениям американской печати, руководителям демонстраций в Вашингтоне—Брэдфорду Литтлу и Эбби Гоффману грозит тюремное заключение сроком до 10 лет.

Однако наиболее ярым реакционерам нынешние юридические возможности для расправы над борцами за мир во Вьетнаме кажутся недостаточными. Именно поэтому расист и мракобес сенатор Истлэнд внес в конгресс шесть драконовских законопроектов, по которым, например, участие в антивоенных выступлениях будет рассматриваться как «государственная измена».

Если Истлэнду и другим вашингтонским «ультра» удастся протащить эти законопроекты через конгресс, то 10 лет тюремного заключения и штраф в 10 тысяч долларов будут угрожать не только руководителям антивоенного движения, а даже... врачу, оказавшему медицинскую помощь участнику демонстрации, избитому полицией. Одновременно комиссия палаты представителей по вопросам внутренней безопасности (так теперь называется печально прославившаяся во времена маккартизма комиссия по расследованию антиамериканской деятельности) замышляет широкую кампанию террора против организаций антивоенного движения, в частности, против «Народной коалиции в защиту мира и справедливости» и «Национальной коалиции борцов за мир».

Белый дом активно поощряет полицейские и судебные репрессии против инакомыслящих. Особенно усердствуют в этом вице-президент Агню и министр юстиции Митчелл, которые произносят погромные речи, грозя участникам антивоенных манифестаций новыми расправами. Все это означает, что произвол и беззаконие возводятся в США в ранг государственной политики.

Последние события в Соединенных Штатах лишний раз показывают всему миру подлинную суть американской «демократии». Насилие, попрание элементарных конституционных норм и прав человека, травля инакомыслящих — вот ее непременные атрибуты.

МИР ЗА НЕДЕЛЮ

Брюссель: ОЖЕСТОЧЕННЫЙ ТОРГ

В Брюсселе закончился очередной (шестой по счету) тур переговоров между странами «Общего рынка» и английской правительственной делегацией относительно условий вступления Англии в эту замкнутую группировку, официально именуемую «Европейским экономическим сообществом» (ЕЭС). Торг и на сей раз был ожесточенным. Переговоры неоднократно прерывались, чтобы дать возможность шести странам ЕЭС обсудить собственные споры и разногласия, согласовать и «уточнить» общую позицию в отношении Англии. Последняя добивалась смягчения условий ее допуска в «Общий рынок», стремясь использовать для этой цели противоречия внутри «шестерки» и, в частности, между ФРГ и Францией. Обстановка осложнялась чувствительными последствиями «валютных судорог», которые по вине США пришлось в эти дни пережить многим странам Западной Европы.

Переговоры касались целого ряда проблем. По некоторым из них достигнуты компромиссные решения, рассмотрение других, в том числе наиболее важных, отсрочено. Нерешенными, например, остались такие серьезные проблемы, как размеры финансового вклада Англии в бюджет «Общего рынка» и вопрос о роли английского фунта стерлингов в качестве резервной валюты. Повис в воздухе вопрос об английском импорте молочных продуктов из Новой Зеландии. В то же время Англия пошла на уступки в вопросах, касающихся импорта сахара из стран содружества наций в ущерб себе и этим странам. Следует иметь в виду, что значительная часть споров между Англией и странами «Общего рынка» касается именно таких вопросов, поскольку основную часть своих продовольственных товаров англичане импортируют из стран содружества наций на выгодных для себя условиях. Между тем внутри «Общего рынка» действует система преференций, предусматривающая покупку товаров друг у друга и обложение высокими таможенными сборами сельскохозяйственной продукции других стран, не входящих в этот замкнутый блок.

Путем взаимных уступок стороны в принципе договорились об установлении для Англии пятилетнего переходного периода приспособления к сельскохозяйственной системе «Общего рынка». Предусматривается шесть этапов «подтягивания» английских цен на продовольственные товары к более высоким ценам, существующим в странах «шестерки». Таким образом на плечи трудящихся Англии собираются взвалить дополнительное бремя. Английские монополии это мало волнует.

Хотя некоторые английские газеты бьют в литавры, предвещая скорое вступление Англии в «Общий рынок», осведомленная «Файненшл таймс» предупреждает против преждевременного оптимизма и обращает внимание на то, что еще предстоит решить «ключевые проблемы». В данный момент внимание переключается на предстоящий 20—21 мая визит английского премьер-министра Хита в Париж, где он будет вести переговоры с президентом Франции Помпиду. Одна из главных целей визита — склонить, наконец, Францию к поддержке вступления Англии в ЕЭС.

И. АБЛАМОВ,
И. ЛАПИЦКИЙ.
(ТАСС).

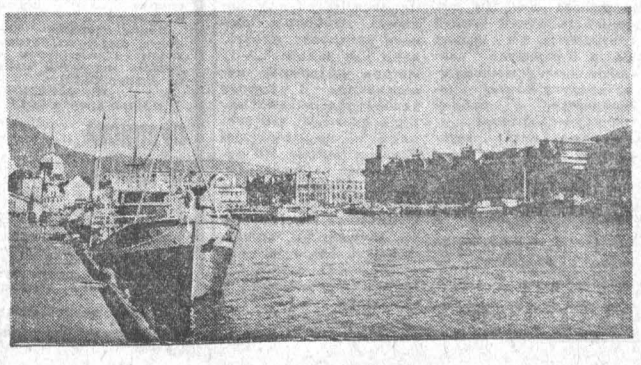

ПО СТРАНАМ МИРА

БЕРГЕН — небольшой городок, расположенный в живописнейшем месте — на западе Норвегии.

Датский сказочник Андерсен, любивший этот древний городок, описал его гранитные скалы, узкие улочки и замысловатые домики в своих волшебных сказках.

НА СНИМКЕ: портовая часть города.

Фото Е. Кунцына.
Фотохроника ТАСС.

РАЙОН СТРОИТСЯ

Нынешняя весна для солонешенских строителей особенная — началась работа в небывалом еще объеме. В районе возводятся такие значительные объекты, как кирпичный завод, комбинат бытового обслуживания, два общежития почти на сто комнат, пионерский лагерь и многое другое.

В. ЛИТВИНОВ.
Солонешенский район.

ЧТЯТ ЗЕМЛЯКОВ

В селе Александровка открыт памятник погибшим на фронтах Отечественной войны воинам-землякам.

А. КРЕМЕННОЙ.
Табунский район.

ЦЕХ БУМАЖНЫХ СТАКАНЧИКОВ

Еще недавно жители Бийска да и некоторых других городов края испытывали острую нужду в бумажных стаканчиках для мороженого. Их приходилось завозить издалека. Местные маслосыроделы решили изготавливать их на своем заводе.

С этой целью они организовали у себя специальный цех для производства нужных изделий. В декабре прошлого года его коллектив выдал первую продукцию. Поначалу производительность оборудования была очень низкой, да и качество оставляло желать лучшего. Местные новаторы провели необходимое «домалаживание» автоматов. С утра и до позднего вечера трудились рационализаторы Г. А. Зиновьев, В. И. Чепурин, В. Л. Филатов. Они внесли ряд самых различных новшеств. И надо сказать, что их старания не пропали даром. На тех же производственных площадях комсомольско - молодежный коллектив цеха более чем в два раза увеличил выпуск продукции. Продукция бийчан поступает во все крупные города края.

А. МАЛЫШЕВ.
г. Бийск.

ДАР БЕРЕЗЫ — НА ПРИЛАВКАХ

В «Алтайской правде» уже сообщалось, что предприятия краевого управления лесного хозяйства впервые в этом году наладили добычу березового сока и сдают его для переработки пищевой промышленности. Восемь тонн получил и Барнаульский цинкокомбинат крайпотребсоюза.

Березовый сок содержит глюкозу, фруктозу, витамины, соли калия, кальция, железа, меди. На комбинате добавили в него сахару и немного лимонной кислоты. Получился приятный освежающий напиток.

Восемь тысяч литров березового сока в стеклянных банках комбинат направил в магазины. Барнаульцам новый дар леса пришелся по вкусу.

П. ЛЮБИМОВ.

Панорама Алтая

- СЕЛЬСКИЙ МУЗЕЙ
- УСЛУГИ НА ДОМУ
- РАЙОН ОЗЕЛЕНЯЕТСЯ

«Все для общественного питания» — под таким девизом трудятся работники садово-огородного участка совхоза «Славгородский». Пока вырастут овощи в естественных условиях, теплица будет поставлять их в столовые, детсады и механизаторам в поле. Площадь теплиц составляет 1.650 квадратных метров.

На ранних огурцах уже появились завязи. Рассада капусты тоже радует глаз.

Помощник агронома Люба Буракова (на снимке справа), закончившая Славгородский сельхозтехникум, сейчас руководит практической работой учащихся этого техникума.

А. ПЕТРОВСКИЙ.
Фото автора.

РЕМОНТ СОВЕРШЕНСТВУЕТСЯ

Специализированное объединение «Рембыттехника» свое существование начинало пять лет назад. Открыло свои ателье и мастерские во всех городах и в большинстве райцентров края. Для оказания услуг сельскому населению созданы выездные бригады. Обслуживание построено таким образом, что воспользоваться помощью «Рембыттехники» может житель самого отдаленного района. По письмам жителей и телефонным звонкам отправляются в населенные пункты мастера ремонта современной техники. Ни одна просьба не остается без внимания. Особенно убедителен такой показатель: из всех услуг, оказываемых населению, 80—90 процентов ремонтных работ производится непосредственно на дому.

А порой в объединение бытовиков приходят самые обычные посылки от жителей районов — посылки с приборами, требующими ремонта. Возвращаются они к своим хозяевам в полной исправности.

Насколько за пятилетие возрос спрос жителей Алтая на услуги объединения и расширились возможности «Рембыттехники», свидетельствуют такие сравнительные данные. В 1965 году было оказано услуг населению на 408 тысяч рублей. В первом году девятой пятилетки они будут исчисляться уже двумя миллионами рублей.

Чтобы представить объем услуг, которые постоянно оказывает жителям «Рембыттехника», достаточно перечислить все современные механизмы, которые вошли в наш обиход: пылесосы, холодильники, электробритвы, лодочные моторы, велосипеды, часы, пианино, всевозможные универсальные кухонные и стиральные машины... Это лишь основной перечень. А сколько еще разновидностей техники проходят здесь свое вторичное рождение.

Предприятие полностью механизировано. Установлены проверочные стенды, измерительные агрегаты, приборы, проверяющие качество работы бытовой техники. Освоен поточный способ ремонта часов. Благодаря этим изменениям стоимость производимых работ стала дешевле, процесс их ускорился и повысилось качеству операций.

Работники объединения «Рембыттехника» стремятся полнее удовлетворить запросы трудящихся, как это требуют решения XXIV съезда партии.

Е. АЗОВСКАЯ.

ЗА ДЕНЬ — СКВЕР

В поселке Целинном проведено шесть воскресников по озеленению. Каждый житель села поработал на них не менее двадцати часов. Высажено 6.600 культурных и дикорастущих деревьев и кустарников, заложено пять аллей, а цветы посажены на полутора тысячах квадратных метров. Активно участвовала в этих субботниках комсомолия поселка. В день, когда закончилось Всесоюзное комсомольское собрание, молодежь заложила новый сквер. Для этого брались деревья четырех—пятилетнего возраста. Выделена специальная машина для поливки молодняка.

Широко ведутся озеленительные работы и в других населенных пунктах района.

В. КВАШНИЧЕВ.
Ключевской район.

ВЕСЕННИЙ ДОЖДЬ

Фотоэтюд Е. Шлея.

С ТВОРЧЕСТВОМ ДАРГОМЫЖСКОГО

Группа артистов литературно - музыкального лектория краевой филармонии В. Бардиан, Ф. Деменев, В. Семенчин, Е. Скрипченко, С. Фоменко выехала на гастроли в Бийск и Рубцовск. Там они выступят с лекцией - концертом «Творчество А. С. Даргомыжского».

В программе концерта — арии из оперы «Русалка», романсы и песни на слова Лермонтова, Пушкина, Вейнберга, Беранже и другие произведения известного русского композитора.

Барнаульские любители музыки концерты на эту тему принимали с большим интересом.

Я. ПРОТОГЕНОВ.

ПАМЯТЬ ПОТОМКОВ

И сейчас сохранилось в селе Баево здание Северного штаба партизанского отряда Громова, покрывшего себя неувядаемой славой.

Свято чтит народ память о тех, кто боролся за Советскую власть. О многом узнают посетители сельского музея. Фотографии, стенды рассказывают о героях гражданской войны. А вот партизанское оружие: пика, сабля, клинок.

Село Баево основано в 1763 году. Тогда первые поселенцы из Центральной России вдоль реки Кулунды выстроили несколько домишек. Крайняя забитость, нищета были уделом крестьян. Две лавки, кабак, церковно - приходская школа, которую посещало 14 детей, на всю округу — один фельдшер.

В музее молодежь с удивлением рассматривает орудия труда крестьян: соху, серп, решето, ручную мельницу, прялку, ткацкий станок... Теперь все это стало историей.

Застраивается, хорошеет районный центр. В последние годы появились в нем новая школа, кинотеатр, библиотека, столовая, автовокзал, строятся жилые дома. В средней и музыкальной школах обучается 1.300 детей, занято около семидесяти преподавателей, о здоровье сельчан заботятся около сотни медицинских работников.

В совхозе сотни тракторов, комбайнов, автомобилей, заменивших тяжелый ручной труд. Техника с каждым годом становится лучше, производительнее. В крестьянские семьи пришел достаток, в квартирах добротная обстановка, многие имеют мотоциклы, автомобили, телевизоры. На новую высоту поднимутся экономика, культура, народное благосостояние в новой пятилетке.

Многие баевцы совершили бессмертные подвиги в Великой Отечественной войне. Об этом рассказывает стенд «Они защищали Родину».

В составе двадцати восьми гвардейцев-панфиловцев был житель из села Плотавы нашего района Иван Абрамович Крючков. За мужество и отвагу ему присвоено звание Героя Советского Союза.

Гвардии капитан Петр Алексеевич Чудинов отличился при форсировании Днепра. Ему посмертно присвоено звание Героя Советского Союза.

Николай Бердников удостоен этой высокой чести за героизм, проявленный во время штурма фашистского логова—Берлина, а Семен Рассоха — за бои на озере Хасан.

Есть в музее отдел, рассказывающий о жизни района в наши дни, о тех, кто украшает землю своим трудом, умножает народное богатство. Вот кавалеры ордена Ленина. Их восемнадцать — Лазарь Дмитриевич Наумов, Константин Михайлович Бутков, Татьяна Петровна Корпусенко, Владимир Федорович Воронин и другие. Эти люди много сделали и делают сейчас для развития сельскохозяйственного производства.

Прошел год, как создан музей — открыт он был к столетию со дня рождения В. И. Ленина, но о нем многие уже знают и оценили по достоинству.

М. ЛЮЛИН.
Баевский район.

СЛУЖБА ПОГОДЫ

Читатели в своих письмах нередко спрашивают, где ведутся метеорологические наблюдения в г. Барнауле, могут ли быть различными температура, влажность и т. д. в различных частях города!

На эти вопросы мы попросили ответить начальника Барнаульской авиаметеостанции П. Мирошникова.

Барнаульская авиаметеостанция расположена в аэропорту. Она оснащена современными метеорологическими приборами, дающими очень точные измерения (погрешность составляет от 0,1 до 1 процента измеряемой величины). Управление приборами преимущественно дистанционное.

Мы производим наблюдения за облачностью, осадками, видимостью, направлением и скоростью ветра, давлением и температурой воздуха, его влажностью, атмосферными явлениями. Сроки наблюдений на всех метеорологических станциях земного шара — единые, иначе невозможно сопоставление данных: в 00, 3, 6, 9, 12, 15, 18, и 21 час по гринвичскому времени. Эти данные передаются в Западно-Сибирский метеоцентр. Используются они для составления синоптических карт. По этим картам работники метеорологических станций составляют прогнозы погоды продолжительностью от нескольких часов до нескольких суток.

Метеорологические станции подразделяются на наблюдательные и прогностические. В Алтайском крае прогностическая станция одна — это авиаметеостанция г. Барнаула.

Передаваемая фактическая температура воздуха на 7 и 19 часов, а также направление и скорость ветра определяются на авиаметеостанции в аэропорту. Вот почему они несколько отличаются от показаний соответствующих приборов в городе. Но разница эта незначительна. Наибольшей она бывает в ясные, тихие, морозные ночи, так как самый холодный воздух скатывается в низкие места. В Барнауле наиболее низкая температура воздуха ночью наблюдается в районе площади Свободы — эта самая низкая часть города. Разница высот аэропорта и площади Свободы над уровнем моря составляет более 100 метров. Разница в отсчетах температуры может доходить до 3—5 градусов. В ветреную погоду она меньше, так как при ветре наблюдается турбулентность (то есть перемешивание верхних и нижних слоев воздуха), и температура одинакова и в центре города, и в районе аэропорта.

Ветер, наоборот, сильнее за городом, так как аэропорт расположен на открытом месте. Скорость ветра определяется прибором, датчики которого установлены на высоте 12—15 метров над земной поверхностью. В городе здания задерживают ветер и снижают его скорость, на авиаметеостанции она больше. Но однотипные башенные краны, установленные в аэропорту и в городе, испытывают одну и ту же нагрузку на стрелу. Скорость ветра на высоте—20—25 метров в городе такая же, что и в аэропорту.

Спорт

ТРОФЕИ ЗАВОЕВАНЫ

В Копейске закончился Всесоюзный турнир по боксу на приз дважды Героя Советского Союза С. В. Хохрякова.

В нем участвовали и боксеры с Алтая. Трое наших спортсменов добились неплохих успехов. Сергей Сугатов завоевал серебряную медаль, а Николай Ненахов и Василий Ботвинов — бронзовые.

В. ДАНИЛОВ.

СЕМЬ ПОБЕД СТЕПАНИЩЕВА

В Ташкенте закончился Всесоюзный турнир сильнейших самбистов на приз газеты «Вечерний Ташкент». В соревнованиях участвовали борцы из 50 различных городов Советского Союза. Большого успеха добился наш земляк, кандидат в мастера спорта СССР Борис Степанищев, инструктор ДСО «Труд» завода «Трансмаш». Он занял второе место, уступив в равной борьбе лишь почетному мастеру спорта из Ташкента А. Алиеву.

Борис одержал семь побед, шесть из которых закончил досрочно и выполнил норматив мастера спорта СССР.

В. БЕРЕЗИН,
мастер спорта СССР.

ПРОПИСКА ПРЕЖНЯЯ

Завершился традиционный розыгрыш краевого комитета по телевидению и радиовещанию среди баскетболистов Барнаула. В нем участвовали десять мужских и восемь женских команд.

В финале динамовки довольно легко выиграли у баскетболисток КХВ со счетом 72:29.

Среди мужских команд приз краевого комитета по телевидению и радиовещанию завоевали прошлогодние победители этого турнира — баскетболисты АПИ.

П. ВЕКТА.

ФИШЕР СНОВА КАПРИЗНИЧАЕТ

ОТТАВА, 14 мая. (Корр. ТАСС). 13 мая в Ванкувере должна была состояться первая партия матча Тайманов—Фишер, одновременно с тремя другими четвертьфинальными матчами на первенство мира по шахматам. Однако первая встреча в Ванкувере была перенесена на 16 мая, так как организаторы все еще не могут удовлетворить чрезмерные требования американского гроссмейстера.

Ранее было договорено, что из религиозных соображений Фишер не будет играть по субботам. Приехав в Ванкувер, Фишер потребовал, чтобы игра проводилась в отдельной комнате без зрителей.

Для решения вопросов о матче в Ванкувер из Голландии приехал президент Международной шахматной федерации профессор Макс Эйве. Фишеру было предложено несколько различных помещений, но он отклонил все варианты. В одном зале ему не понравился свет, в другом — способ закрывания дверей, в третьем — красный ковер на полу...

Теперь слово за руководителями Международной шахматной федерации.

Редактор А. ПРОЗОРОВ.

ДВОРЕЦ СПОРТА

25—30 мая **25—30 мая**

МОСКОВСКИЙ ГОСУДАРСТВЕННЫЙ МЮЗИК-ХОЛЛ

С участием лауреата Международных фестивалей 1969—70 гг.

ГАЛИНЫ НЕНАШЕВОЙ

В программе участвуют:

Лауреаты республиканского конкурса вокалистов **Ирина СНЕЖИНА, Валентина ВИШНЕВСКАЯ,** лауреат фестиваля искусств им. 50-летия ВЛКСМ **Сергей МИНАХИН, Марина ПОЛБЕНЦЕВА, Владимир ХАЛЕМСКИЙ, Юрий и Владимир КОЛМОГОРОВЫ, Рудольф ВЕТЛУГИН,** солистка Таллинской эстрады **Ану АНТОН,** солисты Москонцерта: **Борис ЛОБАНОВ, Борис САВЕЛЬЕВ, Мария и Валерий КОЗЛОВЫ,** эстрадно-танцевальный ансамбль **«Радуга»,** вокально-инструментальный ансамбль **«Коробейники».**

Главный режиссер — **И. ПОПОВ.**

Начало концертов: дневных — в 12 часов, вечерних — в 19-30.
С 18 мая с. г. открывается предварительная продажа билетов.
Кассы Дворца работают с 13.00 до 19.30.

НЕДЕЛЯ Голубого экрана

16 МАЯ

ПЕРВАЯ ПРОГРАММА

Москва

13.00 — Программа передач. 13.05 — «На зарядку становись!». Утренняя гимнастика для детей. 13.15 — Новости. 13.30 — Для школьников. «Будильник». Музыкальная программа. 14.00 — Рапорт-перекличка промышленных предприятий страны. 14.30 — Музыкальный киоск. 15.00 — Для старших школьников. «Арктика далекая и близкая». Ответы на вопросы второго тура Олимпиады. 16.45 — Разговор у картины. «Безымянные высоты». 17.15 — В помощь школе. Экранизация литературных произведений. «Человек в футляре». Художественный фильм. 18.35 — Для воинов Советской Армии и Флота. «Так мы служим». 19.00 — Закон солидарности. Международная программа. 19.30 — Чемпионат Европы по спортивной гимнастике (мужчины). Передача из Мадрида (в записи). 20.50 — Рубежи пятилетки. Беседа с председателем Государственного комитета Совета Министров СССР по вопросам труда и зарплаты Т. Волковым. 21.00 — Чествование героев. 21.30 —Музыкальные встречи. 22.00 — Новости. 22.05 — «Владыки без масок». «На сцене и за кулисами». Ведет передачу политический обозреватель Валентин Зорин. 22.30 — «Клуб кинопутешествий». 23.30 — «Посторонним вход разрешен». Творческий вечер Московского Театра сатиры. 1.00 — Информационная программа «Время». 1.30 — Продолжение творческого вечера Московского Театра сатиры.

17 МАЯ

ПЕРВАЯ ПРОГРАММА

18.00 — Учебная программа. Биология. 10 класс. «Биосфера» (из Новосибирска).

Барнаул

18.40 — «Страна Пионерия». Телевизионный журнал. 19.25— «Язык животных». Научно-популярный фильм. 20.35 — «Экран новостей».

Москва

20.50 — Программа передач. 20.55 — Новости. 21.05 — «Фотообъектив». Передача для фотолюбителей 21.35 — Для школьников. «Пионерия». 22.00 — Новости. 22.05 — «Подвиг». Телевизионный альманах.

Новосибирск

22.35 — Концерт фортепианной музыки.

Москва

23.25 — «Кража». Премьера телевизионного художественного фильма. 1-я серия. 0.30 — Чемпионат СССР по футболу. «Торпедо» (М) — «Заря» (Ворошиловград). 2-й тайм. 1.15 — 1.45 — «Время». Информационная программа.

ВТОРАЯ ПРОГРАММА

Барнаул

21.00 — «Экран новостей». 21.15 — «Хозяин тайги». Художественный фильм.

18 МАЯ

ПЕРВАЯ ПРОГРАММА

Москва

14.00 — Программа передач. 14.05 — Новости. 14.15 — Для детей. «Путешествие солнечного зайчика». Передача из Калининграда. 14.45 — Фильм — детям. «Марья-искусница». Художественный фильм. 16.00 — «Музыкальный киоск». 16.30 — Народный художник УССР Т. Н. Яблонская. 17.00 — Новости. 17.05 — Перерыв.

Барнаул

19.00 — Для детей. «Приключения Пиноккио». Кукольный фильм. 20.00 — «Земля алтайская». 20.45 — «Экран новостей».

Москва

21.00 — Программа передач. 21.05 — Новости. 21.15 — Концерт. 22.00 — Новости.

Барнаул

22.05 — Концерт.

Москва

22.30 — Ленинский университет миллионов. «Технический прогресс и кадры». XXIV съезд КПСС о профессиональной ориентации и подготовке специалистов по новым направлениям науки и техники. 23.00—0.05— «Кража». Премьера телевизионного художественного фильма. 2-я серия.

19 МАЯ

ПЕРВАЯ ПРОГРАММА

Москва

13.00 — Новости. 13.05—Для школьников. «Маршрут а м и юных». 13.30 — «Встреча друзей». Эстрадное обозрение. 14.55 — «Клуб кинопутешествий». 15.50 — «Все это не так просто». Телевизионный художественный фильм. 17.00 — «Владыки без масок». «На сцене и за кулисами». 17.25—Новости. 17.30 — Перерыв.

Москва

19.00 — «С днем рождения, Пионерия». Передача, посвященная Дню рождения пионерской организации имени В. И. Ленина. Трансляция с Красной площади.

Барнаул

20.00 — «Экран новостей» 20.10 — «Алтай индустриальный». Телевизионный журнал.

Москва

20.45 — «В эфире — «Молодость». «В двух измерениях». Встреча с поэтессой Юлией Друниной. 21.30 — И. Голосовский. «Где ты?». Телевизионный спектакль. 23.00—23.45 — Чемпионат СССР по футболу. «Арарат» (Ереван) — «Кайрат» (Алма-Ата). Передача из Еревана. 2-й тайм

ВТОРАЯ ПРОГРАММА

Москва

20.00 — Спортивный дневник.

Барнаул

20.45 — Спектакль краевого театра драмы. В антракте — «Экран новостей».

20 МАЯ

ПЕРВАЯ ПРОГРАММА

9.30—10.05 — Учебная программа. Физика. 6 класс. «Механическая энергия» (из Новосибирска).

Москва

13.00 — Новости. 13.05 — «Поговорить нам необходимо». Телевизионный документальный фильм о М. Бернесе. 13.55 — Для детей. Мультфильмы. 14.15 — Для юношества. «Искатели». Телевизионный клуб. 14.45 — Г. Марков. «Коммунары». Телеспектакль. Часть 1-я. 16.00 — Ленинский университет миллионов. «Основные пути развития сельского хозяйства». XXIV съезд о задачах дальнейшего развития сельского хозяйства в новой пятилетке. 16.35 — Фестиваль искусств «Московские звезды». Заключительный концерт. Трансляция из Кремлевского Дворца съездов. 18.30 — Перерыв.

Барнаул

18.30 — Для детей. Мультфильмы. 19.00 — «Молодость». 20.15 — «Экран новостей».

Москва

20.35 — Новости. 20.40 — «Товарищ песня». 21.25—«Правофланговые пятилетки». О Магнитогорском металлургическом комбинате. 22.00 — Новости.

Барнаул

22.05 — «Поет Виктор Вуячич».

Москва

22.30 — Эстрадный концерт. 22.55 — «У нас в гостях поэт Евгений Евтушенко». 23.30 — Чемпионат СССР по футболу. «Динамо» (М) — ЦСКА. 1.15 — 1.45 — «Время». Информационная программа.

ВТОРАЯ ПРОГРАММА

Барнаул

20.50 — «Экран новостей. 21.05 — «Мир музыки».

22 МАЯ

ПЕРВАЯ ПРОГРАММА

Москва

13.00 — Программа передач. 13.05 — Гимнастика для всех. 13.30 — Новости. 13.45 — Для детей. «Чудесная лесенка». 14.15 — «Жизнь танца». О балете Б. Астафьева «Бахчисарайский фонтан». 15.15 — «Здоровье». Научно-популярная программа. К 50-летию Декрета Совнаркома об организации домов отдыха. 15.45 — Концерт Большого симфонического оркестра Центрального телевидения и Всесоюзного радио. 17.30 — «Наука сегодня». 18.00 — «В эфире — «Молодость». «Горизонт». 19.00 — Телевизионный народный университет. Факультет науки и техники. «Радиоэлектроника в науке и технике». Передача 2-я. 19.40 — Новости. 19.45 — Факультет культуры. «Виды и жанры советского кино». 20.30—Для детей. Мультфильм. 21.00 — Чемпионат СССР по футболу. «Заря» (Ворошиловград) — «Динамо» (Тбилиси). Передача из Ворошиловграда. 22.45 — «Двадцать лет спустя». Премьера телевизионного спектакля (по одноименному роману А. Дюма). Часть 1-я. 0.15 — «Время». Информационная программа. 0.45 — 2.30 —«Стадион КВН».

23 МАЯ

ПЕРВАЯ ПРОГРАММА

Москва

13.00 — Программа передач. 13.05 — «На зарядку, становись!». 13.15 — Новости. 13.30— Для школьников. «Будильник». 14.00 — «Музыкальный киоск». 14.30 — «Мир детей». Передача из Румынии. 15.00 — Для юношества. «Искатели». 16.00 — Для школьников. «Веселые старты». Соревнования школьных команд по подвижным играм. 17.00 — Международная панорама. 17.30 — «Сокровища Эрмитажа». «Керамика Древней Греции». Передача из Ленинграда. 18.00 — «Огни цирка». 18.45 — Для воинов Советской Армии и Флота. 19.15— «Музыкальные встречи». 19.50 — «Труженики села». 20.20 — Всесоюзный телевизионный фестиваль народного творчества. Москва — Рига. 22.00 — Новости. 22.05 — «Клуб кинопутешествий». 23.05 — «Двадцать лет спустя». Премьера телевизионного спектакля (по одноименному роману А. Дюма). Части 2-я и 3-я. 1.10—1.35 — «Время». Информационная программа

ТЕАТР

ТЕАТР МУЗЫКАЛЬНОЙ КОМЕДИИ. «НЕ ПРЯЧЬ УЛЫБКУ!» — в 12. «НЕТ МЕНЯ СЧАСТЛИВЕЙ» — в 19-30.

КИНО

«МИР». Новый цветной широкоформатный фильм. «ВОЗВРАЩЕНИЕ «СВЯТОГО ЛУКИ»—в 9 (для детей) 10-50 12-50 14-30, 16-20, 18-10, 20, 21-50.

«РОССИЯ». «ГИБЕЛЬ ЧЕРНОГО КОНСУЛА» — в 9 (для детей, 13-30, 14-15, 17, 21-15. «ПЕСНИ МОРЯ» — в 10-45, 11-45, 12-30, 15-15, 16, 18-45, 19-30, 22-10. 17 мая — Новый цветной художественный фильм «БЕЛОРУССКИЙ ВОКЗАЛ» — в 9, 10, 10-45, 11-45, 12-30 13-30 14-15, 15-15, 16, 17, 17-45, 18-45, 19-30, 20-30 21-15 22-15. На удлиненном сеансе в 21-15 — «МЫ НА РОДИНЕ ИЛЬИЧА».

«ЮНОСТЬ». «ГИБЕЛЬ ЧЕРНОГО КОНСУЛА» — в 9-30 (для детей). 18-30. «ПЕСНИ МОРЯ» — в 11-30, 13-15, 15, 16-45, 20-30, 22. 17 мая — «БЕЛОРУССКИЙ ВОКЗАЛ» — в 9-30, 11-30, 13-30, 15-30, 17-30, 19-30, 21-30. На удлиненном сеансе в 21-30 — «С ДИПЛОМОМ ДРУЖБЫ». «ТРАГЕДИЯ ПЕРУ».

«РОДИНА». «МАЛЬЧИШКИ ОСТРОВА ЛИВОВ» — в 10, 10-40, 11-40, 12-30, 13-20, 14-10, 15, 15-50, 16-40, 17-30, 19-10, 21 (удлиненный). «СЛУЧАЙ С ПОЛЫНИНЫМ» — в 18-30. 20-20, 22-10. 17 мая — «ЕЁ ИМЯ ВЕСНА» — в 10, 11-40, 13-20, 15, 16-40, 18-20. «МАЛЬЧИШКИ ОСТРОВА ЛИВОВ» — в 20, 21-40. «ПРОЩАЙТЕ, ДРУЗЬЯ» — в 9 (для детей), 11-55, 13-50, 15-45, 17-40, 19-35, 21-25 (удлиненный).

«ОКТЯБРЬ». «ГИБЕЛЬ ЧЕРНОГО КОНСУЛА» — в 9-30, 17-15. «ВЗРОСЛЫМ ПОЗВОЛЕНО ВСЁ» — в 11-15, 14-15, 19, 20-30. «НЕБЕСНЫЙ ТИХОХОД» — в 12-45, 15-45, 22. На удлиненном сеансе в 22 часа — «СОВРЕМЕННЫЕ КИНОТЕАТРЫ». 17 мая — «БЕЛОРУССКИЙ ВОКЗАЛ» — в 9-30, 11-15, 13, 14-45, 17, 18-45, 20-30, 22-10.

«ЗАРЯ». «МОРСКОЙ ХАРАКТЕР» — в 13 (для детей), 15 17, 19, 21. 17 мая — «МИЛЛИОН ЛЕТ ДО НАШЕЙ ЭРЫ» — в 15, 17, 19, 21.

«ПЕРВОМАЙСКИЙ». «МАЛЬЧИШКИ ОСТРОВА ЛИВОВ» — в 11, 11-50, 13-40, 16-30, 17-20, 18-20, 20-10. «СЛУЧАЙ С ПОЛЫНИНЫМ» — в 12-50, 14-40, 15-30, 19-10, 21, 22. На удлиненном сеансе в 21 час — «ОБЫКНОВЕННЫЕ ТАЙНЫ». Хроникальный фильм — «А ЗАВТРА — В МОРЕ». в 9-30, 17 мая— «ПРОЩАЙТЕ, ДРУЗЬЯ» — в 14, 16, 18, 20, 22. «И БЫЛ ВЕЧЕР, И БЫЛО УТРО» — в 11, 13, 15, 17, 19, 21. На удлиненном сеансе в 21 час—«БРОНЗОВЫЙ СОЛДАТ».

Кинотеатр «ОГОНЕК». «МАЛЬЧИШКИ ОСТРОВА ЛИВОВ» — в 10, 17 мая — «СЕРЕБРЯНЫЕ ТРУБЫ» — в 10.

«ЧАЙКА». «СМЕРТИ НЕТ, РЕБЯТА» — в 9, 10-45, 12-30, 14-15, 16, 17-45, 19-30, 21-15. 17 мая — «ГИБЕЛЬ ЧЕРНОГО КОНСУЛА» — в 11, 13, 15, 17, 19, 21. Ко Дню рождения пионерской организации им. В. И. Ленина «СЕРЕБРЯНЫЕ ТРУБЫ» — в 9 (для детей).

«АЛТАЙ». «СМЕРТИ НЕТ, РЕБЯТА» — в 15, 17, 19, 21. На удлиненном сеансе в 21 час — «ТЫСЯЧА СТО ОДНА ОДНА». 17 мая — «ГИБЕЛЬ ЧЕРНОГО КОНСУЛА» — в 15, 17, 19, 21.

ДВОРЕЦ КУЛЬТУРЫ ХИМИКОВ. «СЛУГИ ДЬЯВОЛА» — в 15, 17, 19, 21.

Клуб ЗАВОДА «ТРАНСМАШ». «САЛЮТ, МАРИЯ!» (1—2 серии) — в 12, 15, 18, 21.

Клуб МЕЛАНЖЕВОГО КОМБИНАТА. «ВПЕРЕДИ ДЕНЬ» — в 17, 19, 21.

Клуб ЖЕЛЕЗНОДОРОЖНИКОВ. «УЗНИКИ ВОМОНА» (1—2 серии) — в 17, 20. «ДАЛЬНИЕ СТРАНЫ» — в 15 (для детей).

ГОРОДСКОЙ УНИВЕРСИТЕТ КУЛЬТУРЫ

Дом политического просвещения (пр.-кт Ленина, 66)

ВОСКРЕСЕНЬЕ, 16 мая

ЗАКРЫТИЕ 14-ГО УЧЕБНОГО ГОДА. ЗАКЛЮЧИТЕЛЬНЫЙ КОНЦЕРТ МУЗЫКАЛЬНОГО ФАКУЛЬТЕТА

В программе:

П. ЧАЙКОВСКИЙ — Четвертая симфония фа мажор.

Р. ШУМАН — Концерт для фортепиано с оркестром ля минор.

Исполнители:

СОЛИСТКА — лауреат Международного конкурса пианистов имени Роберта Шумана в Цвиккау (первая премия и золотая медаль)

НЕЛЛИ АКОПЯН.

Симфонический оркестр краевой филармонии.

Дирижирует главный дирижер филармонии

Александр РОМАНЬКО.

Начало в 19-30.

Вход по абонементам № 1 и разовым билетам.

Касса работает в день концерта в Доме политпросвещения с 17 часов.

КНИГИ

Магазином подписных изданий крайкниготорга получены и выдаются подписчикам следующие издания: Собрания сочинений А. Фадеева — 5 том, П. Антокольского — 1 том; Г. Гегель «Работа разных лет» —2 том (по квитанции) и «Большая Советская Энциклопедия» —4 том.

ПОГОДА

Сегодня днем по краю ожидается переменная облачность. Местами слабые дожди, по южным районам возможны грозы. Ветер западный, 7—12, по южным районам 15—20 метров в секунду. Температура 15—20 градусов тепла.

В Барнауле — переменная облачность, временами слабый дождь, ветер западный, 10—15 метров в секунду. Температура днем 15—17 градусов тепла.

Центральный райисполком г. Барнаула доводит до сведения граждан, состоящих на учете для получения жилой площади, что в период с 17 мая по 1 июня 1971 года они должны пройти сверку учетных данных в жилищном отделе исполкома: ул. Гоголя, 56, кабинет 14.

На сверку являться с паспортами на всех членов семьи и свидетельствами о рождении на детей

Не явившиеся в установленный срок на сверку без уважительных причин будут сняты с учета.

Типография издательства «Алтайская правда» Алтайского крайкома КПСС. г. Барнаул-99, ул. Короленко, 105.

АГ 02756. 50.300.
Заказ 3523.
Тираж 190.000 экз.