ПРОЛЕТАРИИ ВСЕХ СТРАН, СОЕДИНЯЙТЕСЬ!

АЛТАЙСКАЯ ПРАВДА

Орган Алтайского краевого комитета КПСС и краевого Совета депутатов трудящихся

№ 21 (14913) • ВТОРНИК, 26 ЯНВАРЯ 1971 ГОДА • Год издания 54-й • Цена 2 коп.

Держи слово, строитель!

СТРОИТЕЛИ Алтая с воодушевлением включились во всенародное соревнование за достойную встречу XXIV съезда Коммунистической партии. Они решили выполнить план первого квартала 29 марта и сдать в эксплуатацию ряд важных производственных мощностей в городах, 16 животноводческих помещений в колхозах и совхозах, четыре школы и другие объекты, как правило, с оценкой не ниже «хорошо» и «отлично». Сверх задания должно быть введено две тысячи квадратных метров жилья, выпущено полтора миллиона штук кирпича и шесть тысяч кубометров железобетона.

Обязательства взяты напряженные, но вполне посильные. В возможности их успешного выполнения и перевыполнения убеждает и то, что строители и монтажники вступили в год 1971-й, обогащенные практикой пятилетки, на деле доказав свою способность в сложных условиях добиваться высоких результатов. Хозяйственникам, партийным, профсоюзным и комсомольским организациям надо полнее использовать накопленный опыт.

Организация строительства в зимнее время требует особой четкости и маневренности. Январь обрушился такой непогодой, что в отдельные дни по условиям техники безопасности приходилось прекращать все наружные работы. Но это не может служить оправданием срыва заданий. Зимой строители должны быть готовы ко всяким неожиданностям, иметь резервные объекты и фронты работ, оперативно распоряжаться ресурсами. Командиры строек обязаны знать, чем займется завтра та или иная бригада бетонщиков или каменщиков, если стихия нарушит их обычные планы. Важна связь между стройками: где-то непременно обнаружится возможность форсировать такие работы, которым погода — не помеха. Именно поэтому многие коллективы строителей сумели противостоять стихии, обеспечили нормальную занятость и справлялись со сменными заданиями в Бийске, Барнауле, на некоторых объектах «Алтайсельстроя».

С каждым днем, приближающим нас к партийному съезду, полнится летопись славных патриотических дел. На стройках и предприятиях стройиндустрии изыскиваются способы дальнейшего роста производительности труда, экономии ресурсов. Эта работа настойчиво и целеустремленно проводится, в частности, в трестах Бийском № 122, «Алтайсельэлектросетьстрой», на Барнаульском кирпичном заводе № 2, в управлении механизации Барнаульской зоны «Алтайсельстроя». Но в полной мере используются еще далеко не все резервы. Партийным организациям необходимо заострить внимание бригад, участков, инженерных служб на сокращении ручного труда и внутрисменных простоев, эффективном использовании машин и механизмов.

Действенность графика во многом определяет хорошее взаимопонимание и тесное деловое содружество строителей и работников стройиндустрии. Такие отношения надо всемерно развивать, пресекать любое проявление «местничества». Своевременность и комплектность поставок — главная забота предприятий. Максимальная осведомленность их руководителей и диспетчеров о текущих и последующих нуждах строек в деталях и материалах — непреложное правило.

Не в меньшей степени четкое исполнение графиков зависит от инженерной подготовки объектов, заведомой согласованности технических решений. Необходимо обеспечить такое инженерное руководство производством, чтобы каждая бригада, каждый строитель действовали с наибольшей отдачей, не оставались в неведении по поводу предстоящей работы и наиболее рационального способа ее выполнения. Чтобы сделанное однажды больше не переделывалось.

Добиваясь выполнения текущих задач, руководители строек призваны смотреть вперед, способствовать качественным переменам в организации производства. Мы живем в эпоху научно-технической революции, и надежным ускорителем ее в строительстве является внедрение новой системы планирования и экономического стимулирования. Всю инженерную и массово-воспитательную работу надо проводить в тесном единстве с подготовкой к реформе, с внедрением и совершенствованием хозрасчета в бригадах и на участках. О том, как это развивает творческую инициативу коллективов, повышает их ответственность за обеспечение плана, а стало быть, делает соревнование более предметным и действенным, со всей очевидностью говорит, например, опыт Барнаульского управления «Востокбурвода». Долг коммунистов — добиться, чтобы все строители твердо уяснили требования реформы и настойчиво овладевали искусством хозяйствования.

Все силы на выполнение обязательств, на дальнейшее совершенствование производства — таков сегодня девиз каждого командира стройки, бригадира, рабочего. Коммунисты и беспартийные, молодые строители и ветераны держат сегодня экзамен на зрелость, на верность слову, данному Родине и партии.

XXIV СЪЕЗДУ КПСС — ДОСТОЙНУЮ ВСТРЕЧУ!

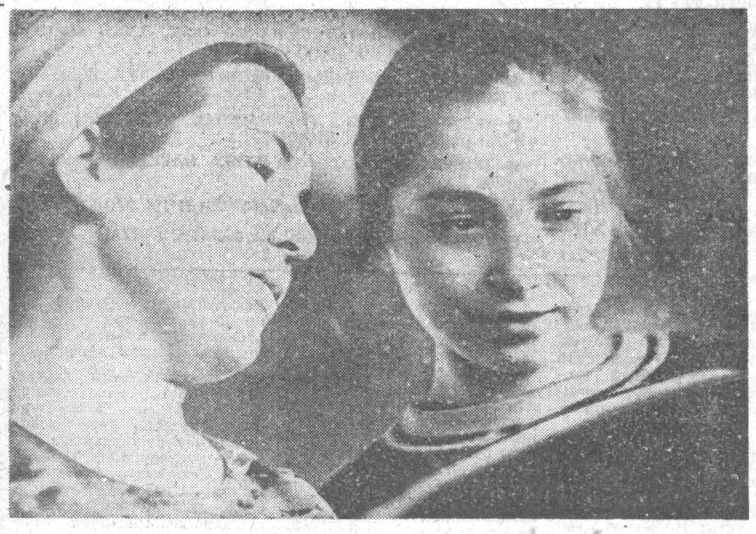

● МНОГИМ ЖИТЕЛЯМ Сибири и Дальнего Востока известна продукция Барнаульской швейной фабрики № 1. Детские, мужские пальто, капроновые куртки пользуются большим спросом у покупателей.

Сейчас коллектив фабрики стал на трудовую вахту в честь XXIV съезда партии. Сверх плана первого квартала решено выпустить 300 штук пальто, 200 капроновых курток. А из сэкономленных материалов дополнительно к плану будет сшито 200 детских пальто. В день открытия съезда весь коллектив фабрики будет работать на сэкономленном сырье и электроэнергии.

В социалистическом соревновании впереди идет коллектив конвейера № 1 (снимок внизу), руководит которым старший мастер Г. Г. Злобина. А в личном соревновании хороших результатов добивается профорг конвейера Л. Е. Попова (ее вы видите на верхнем снимке вместе с подшефной Машей Гагариной).

Фото Е. Шлея.

ПРИБЫТИЕ В МОСКВУ РУКОВОДЯЩИХ ДЕЯТЕЛЕЙ ЧЕХОСЛОВАКИИ

По приглашению Центрального Комитета КПСС и Советского правительства 25 января в Москву прибыли с дружеским визитом первый секретарь Центрального Комитета Коммунистической партии Чехословакии Г. Гусак, член Президиума ЦК КПЧ, Председатель правительства Чехословацкой Социалистической Республики Л. Штроугал и член Президиума, секретарь ЦК КПЧ В. Биляк.

На Внуковском аэродроме, украшенном государственными флагами ЧССР и СССР, чехословацких руководящих деятелей встречали Генеральный секретарь ЦК КПСС Л. И. Брежнев, член Политбюро ЦК КПСС, Председатель Совета Министров СССР А. Н. Косыгин, секретарь ЦК КПСС К. Ф. Катушев.

(ТАСС).

ЗАСЕДАНИЕ СОВЕТА ПО СОЦИАЛЬНОМУ ПЛАНИРОВАНИЮ

Состоялось заседание краевого Совета по проблемам планирования социального развития производственных коллективов. Избран президиум Совета и принят план работы на 1971 год, намечены конкретные меры по улучшению составления планов социального развития производственных коллективов края.

В работе Совета принял участие секретарь крайкома КПСС В. П. Зайцев.

СОСТАВ БАРНАУЛЬСКОГО ГОРКОМА КПСС, ИЗБРАННОГО XXIII ГОРОДСКОЙ ПАРТИЙНОЙ КОНФЕРЕНЦИЕЙ

ЧЛЕНЫ ГОРКОМА

Адышев В. М.
Алешин А. М.
Алябин В. Я.
Алябьева В. В.
Бахмутский М. В.
Баяндина В. С.
Бельферман И. Э. Л.
Беседина Л. Н.
Богатырев В. Д.
Борина Н. Я.
Буданов И. С.
Булгаков И. М.
Бушина Р. П.
Винокуров Ю. Д.
Войтенко И. М.
Волосевич А. М.
Воронкин А. В.
Глумов А. А.
Гончаров В. Н.
Гончаров И. Г.
Горбатенко А. Н.
Григорьев Ю. С.
Гришин И. Ф.
Губанищева А. И.
Давыдов В. В.
Демин П. М.
Долгов В. М.
Дорофеев А. П.
Еремин А. М.
Есаулов П. П.
Живодерникова А. И.
Завьялова А. Т.
Золотухина М. И.
Кандауров И. Т.
Казанцев М. И.
Карбышев В. П.
Кашуба В. А.
Киркинский Л. Д.
Киселев Ю. М.
Кирюшов В. В.
Колосов А. З.
Конышев А. С.
Копелиович И. Н.
Копочева Л. И.
Кочетов А. В.
Криулина В. П.
Крюков В. Н.
Крячко Ю. В.
Кудинов И. П.
Кузьмичев А. С.
Кукушкина А. И.
Кулагин П. С.
Кулага Н. Н.
Кучер Н. И.
Ланцов В. С.
Лаптев В. М.
Ларичев А. Н.
Леднев Л. Д.
Лысенко И. А.
Леонов Н. А.
Липатова А. П.
Максачева Н. Н.
Малкин М. М.
Малышев П. В.
Маргацких Е. В.
Масленникова Т. И.
Маслов В. К.
Масловский Е. Ю.
Медведев Б. В.
Меркурьев Г. М.
Мисько Г. А.
Мухин Э. Д.
Мягков А. И.
Налетов И. Д.
Напалков Н. П.
Неверов Н. В.
Негреева Э. Д.
Неустроев А. И.
Панов Б. Я.
Пахомов А. И.
Петрин А. Ф.
Подорогин В. И.
Поляков В. В.
Подкопаев В. С.
Походенко Л. Ф.
Радченко В. Г.
Раевский В. Н.
Рымарь Г. П.
Руднев Г. И.
Саютина О. М.
Семенков Г. Т.
Сибиркин Ф. А.
Сидоров М. М.
Скосырский Г. И.
Смычков В. Н.
Сокол Р. Д.
Сотникова О. Д.
Сучков В. Я.
Тихомиров Г. А.
Тищенко А. Г.
Точилов В. А.
Труфанова К. А.
Турчина В. С.
Ульянов В. Н.
Усов П. Ф.
Фомина Л. С.
Химичев М. В.
Чевтаев А. В.
Чепурко А. И.
Чиликин В. К.
Шабанова Н. П.
Шаев Г. В.
Швецов Г. И.
Шепелев А. И.
Шипулин И. К.
Штраухман А. А.
Штыров Ю. Г.

КАНДИДАТЫ В ЧЛЕНЫ ГОРКОМА

Безруков П. Н.
Береговая М. Ф.
Берестов В. С.
Бовкун Ф. З.
Бойцов Ю. В.
Герман З. О.
Гончаров И. А.
Городов Н. А.
Добрикова А. В.
Долотина Л. Е.
Жиляев А. М.
Зеров М. К.
Калинина З. М.
Кожурина М. Р.
Кривопалов П. Д.
Кузьмин А. В.
Ларина Р. А.
Левшенкова Н. Ю.
Матвеев Б. С.
Новиков В. С.
Предеин Ю. Е.
Рогачков М. И.
Симонова М. И.
Сидоров Л. И.
Синеокин В. И.
Ситникова Н. М.
Субботин В. М.
Тимофеев Я. Ф.
Тюкалова Е. А.
Цыганков В. И.
Юшко Б. Н.

ЧЛЕНЫ РЕВИЗИОННОЙ КОМИССИИ

Алеева А. С.
Андрианов Н. Е.
Артеменко И. Е.
Божкова Е. К.
Верещагин В. В.
Деменина А. К.
Жеребцов И. М.
Калитин Н. И.
Кухта Т. Д.
Оногда Н. П.
Пешков Л. С.
Утробин Б. Н.
Хижняк А. А.
Шикунова Н. В.
Шаров Н. В.

ПЛЕНУМ БАРНАУЛЬСКОГО ГОРКОМА КПСС

Состоялся организационный пленум Барнаульского городского комитета партии, избранного 23 партийной конференцией.

Членами бюро горкома КПСС избраны тт. Алябин В. Я., Гончаров В. Н., Ланцов В. С., Максачева Н. Н., Налетов И. Д., Панов Б. Я., Подорогин В. И., Поляков В. В., Скосырский Г. И., Труфанова К. А., Чепурко А. И. Кандидатами в члены бюро горкома избраны тт. Кучер Н. И., Леонов Н. А., Семенков Г. Т.

Первым секретарем горкома КПСС избран В. В. Поляков, вторым секретарем — В. И. Подорогин, секретарем горкома — В. Н. Гончаров.

Утверждены заведующие отделами горкома: организационно - партийной работы — В. Д. Богатырев, промышленно-транспортного — Ф. А. Сибиркин, пропаганды и агитации — И. Т. Кандауров, строительства и городского хозяйства — А. А. Глумов, административных и торгово-финансовых органов — В. Я. Сучков, общим отделом — А. И. Шепелев.

* * *

На первом организационном заседании ревизионной комиссии горкома председателем комиссии избран В. В. Верещагин.

ВЫСОКИЕ НАГРАДЫ

● За большие успехи, достигнутые трудящимися города в выполнении заданий пятилетнего плана по развитию промышленного производства, Президиум Верховного Совета СССР наградил город Пермь орденом Ленина.

● За успехи, достигнутые трудящимися города в выполнении заданий пятилетнего плана по развитию народного хозяйства и особенно отраслей тяжелой индустрии, Президиум Верховного Совета СССР наградил город Темиртау Карагандинской области орденом Трудового Красного Знамени.

● За успехи, достигнутые трудящимися города в выполнении заданий пятилетнего плана по развитию промышленного производства и особенно цветной металлургии, Президиум Верховного Совета СССР наградил город Орск Оренбургской области орденом Трудового Красного Знамени.

(ТАСС).

ВЧЕРА

● «ТРУЖЕНИКИ БЛАГОВЕЩЕНСКОГО РАЙОНА — XXIV СЪЕЗДУ ПАРТИИ» — ТАКОВО СОДЕРЖАНИЕ РАЙОННОЙ «ЛЕТОПИСИ ПРЕДСЪЕЗДОВСКОЙ ВАХТЫ»,

которая ко дню открытия съезда побывает во всех колхозах и совхозах, на каждом предприятии.

Вчера первую запись в «Летописи» сделал коллектив Кучукского сульфатного комбината, успешно ведущий 100-дневную трудовую вахту в честь съезда.

М. ШИШКИН.

ВЧЕРА

● БУХАРЕСТ. СТАЛЕВАРЫ КРУПНЕЙШЕГО В РУМЫНИИ ХУНЕДОАРСКОГО МЕТАЛЛУРГИЧЕСКОГО КОМБИНАТА

дали стране двухтысячную тонну стали сверх плана этого месяца.

ТАСС.

РУБЕЖИ, ДОСТУПНЫЕ КАЖДОМУ

ГОВОРЯТ УЧАСТНИКИ СОРЕВНОВАНИЯ

В КОНЦЕ декабря состоялось в нашем отделении профсоюзное собрание. Говорили о результатах прошедшего года, о планах на будущее. Управляющий И. К. Личкунов сказал, что в новой пятилетке предполагается сдать государству молока на десять процентов больше плана. Дело это осуществимое. Многие доярки и скотники приняли участие в разговоре. Чтобы увеличивать надои, привесы, говорили они, надо механизировать фермы, повысить качество кормов, разводить чистопородный скот. Только вот ферм с полной механизацией во всем районе — единицы, отбор чистопородного скота по-настоящему начался лишь последние два — три года. И с кормами не все благополучно.

Все правильно. Но и в этих условиях доярка может многое сделать для увеличения надоев.

Одиннадцать лет назад я пришла на ферму. В первый год с трудом натянула до полутора тысяч килограммов на корову. Одной из последних по надоям оказалась. Потом поняла: если приходить на ферму только затем, чтобы подоить коров да корм задать, никакой доярки из меня не получится. Стала внимательнее к животным присматриваться, изучать их. Оказалось, что это не только полезно, но и интересно. Ценные рекомендации находила в книгах, присматривалась к опытным дояркам. Словом, постигала трудную науку ухода за животными. И в 1966 году пришел первый успех. От каждой из двадцати пяти закрепленных коров получила по 3.290 килограммов молока. В последующие годы надои повышались.

Нередко можно услышать от некоторых доярок: «Разве ж с такими коровами можно чего-нибудь путного добиться! Хоть шесть раз в сутки дои, а больше десяти литров не вытянешь. Мне бы элитных, чистых симменталов, вот тогда...». Как-то в отделении решили проверить, что кроется за этим «тогда». Дали такой доярке хорошую группу. И за два месяца она довела животных до того, что впору списать. Более чем в два раза надои снизились.

Бесспорно, от породности скота многое зависит. Но главное в нашем деле — это отношение к животным, мастерство. А у нас на такие качества чаще всего попросту не обращают внимания. С доильным аппаратом научат обращаться и записывают в доярки. Как иной раз у механизаторов: рычаги знаешь, в какие стороны разводить, ну и поезжай себе. Но и на тракторе с таким «багажом» далеко не уедешь, а животные — не бездушный механизм. Есть у меня корова. Не приласкаешь ее перед доением — не отдаст все молоко. Для другой коровы главное — «личный покой» или, как пишут в учебниках, отсутствие внешних раздражителей. Порода одна, надои одинаковы, а «характеры» разные.

Уже почти месяц мы трудимся в первом году новой пятилетки. Каждый, конечно, задумывался над вопросом: можно ли сделать больше того, что достигнуто за минувшие годы, есть ли для этого пути и средства? Убеждена: на нашем отделении — есть. Каждой доярке под силу довести надои до трех с половиной—четырех тысяч килограммов.

О кормовой базе. Казалось бы, чего проще: чем разнообразнее и качественнее рацион животных, чем правильнее организовано кормление — с учетом возраста, особенностей каждого животного, времени после отела, — тем выше будет продуктивность стада. Однако у нас чаще действуют по известной пословице: вали кулем, потом разберем. А ведь наши кормовые посевы и естественные выпаса не так уж бедны. Сеем многолетние травы, много кукурузы, смесь на зеленку, технические культуры. Но распорядиться этим богатством не всегда умеем. Сроки уборки и правила заготовки кормов не выдерживаются, отчего качество их резко снижается. Вот свежий пример. Минувшим летом зеленку убирали с опозданием — сено оказалось мало пригодным. Не делается запаривание соломы, дрожжевание кормов. А еще совсем недавно, каких-нибудь три года назад, все это было! Дойным коровам давали различные добавки, хорошо приготовленные и впрок припасенные. Сейчас, в зимнее время, теряем столько, что трудно будет наверстать упущенное летом.

Есть еще один, на мой взгляд, очень существенный резерв. Заключается он в изменении существующей практики искусственного осеменения. Проводится оно у нас бесконтрольно, хуже того — безответственно. Кто, как не мы, доярки, знаем особенности того или иного животного? Но с нами, как правило, никто не советуется. В последний сезон в моей группе четыре коровы остались яловыми... Резервы это? Безусловно, и немалые. И главное, ввести их в дело совсем нетрудно. Эти-то резервы в соединении с личным опытом доярок, их настойчивостью, стремлением добиваться все лучших результатов позволят нашему Мезенцевскому отделению и хозяйству в целом не только выполнить планы новой пятилетки, о которых шла речь на собрании, но и перевыполнить их. Мой же личный план — закрепить достигнутое, надоить от каждой коровы не менее трех с половиной тысяч килограммов молока.

М. ТИЩЕНКО,
доярка Мезенцевского отделения Алтайского конезавода № 39.

Тюменцевский район.

ПАРТИЙНАЯ ХРОНИКА

23 января прошла городская партийная конференция в Бийске.

Состоялся организационный пленум.

Первым секретарем Бийского горкома КПСС избран тов. Смирнов Д. Д., вторым секретарем — тов. Макушин А. Я., секретарем — тов. Вилков Г. А.

В НОВОЙ ПЯТИЛЕТКЕ — К НОВЫМ РУБЕЖАМ

С XXIII БАРНАУЛЬСКОЙ ГОРОДСКОЙ ПАРТИЙНОЙ КОНФЕРЕНЦИИ

ЦИФРЫ РОСТА

ТРУЖЕНИКИ БАРНАУЛА ДОСРОЧНО ВЫПОЛНИЛИ ПЛАН ВОСЬМОЙ ПЯТИЛЕТКИ. ЭТО БЫЛ ПЕРИОД ДАЛЬНЕЙШЕГО РАЗВИТИЯ ВСЕХ ОТРАСЛЕЙ ХОЗЯЙСТВА И КУЛЬТУРЫ КРАЕВОГО ЦЕНТРА.

ВОТ НЕКОТОРЫЕ РУБЕЖИ, ДОСТИГНУТЫЕ ТРУДЯЩИМИСЯ ГОРОДА ЗА МИНУВШИЕ ПЯТЬ ЛЕТ:

● ОБЪЕМ ПРОИЗВОДСТВА ВАЛОВОЙ ПРОДУКЦИИ ПРОМЫШЛЕННОСТИ УВЕЛИЧИЛСЯ НА 48 ПРОЦЕНТОВ. 71 ПРОЦЕНТ ПРИРОСТА ПРОДУКЦИИ ПОЛУЧЕН ЗА СЧЕТ ПОВЫШЕНИЯ ПРОИЗВОДИТЕЛЬНОСТИ ТРУДА.

● ВЫПУСК ПРОДУКЦИИ МАШИНОСТРОЕНИЯ И МЕТАЛЛООБРАБОТКИ ВОЗРОС В 1,8 РАЗА, ХИМИЧЕСКОЙ И НЕФТЕХИМИЧЕСКОЙ ПРОМЫШЛЕННОСТИ — В 1,7 РАЗА, ПРОИЗВОДСТВА ДВИГАТЕЛЕЙ ДЛЯ ТРАКТОРОВ И КОМБАЙНОВ УВЕЛИЧИЛОСЬ В 2,2 РАЗА.

● ПРОИЗВОДСТВО ТОВАРОВ НАРОДНОГО ПОТРЕБЛЕНИЯ ВОЗРОСЛО В 1,5 РАЗА.

● ВНЕДРЕНО 432 АВТОМАТИЧЕСКИХ И ПОТОЧНЫХ ЛИНИЙ, БОЛЕЕ 1.500 ПРОГРЕССИВНЫХ ТЕХНОЛОГИЧЕСКИХ ПРОЦЕССОВ, ОСВОЕН ВЫПУСК 485 НОВЫХ ОБРАЗЦОВ ПРОДУКЦИИ, 11 ИЗДЕЛИЙ БАРНАУЛЬСКИХ ПРЕДПРИЯТИЙ ИМЕЕТ ГОСУДАРСТВЕННЫЙ «ЗНАК КАЧЕСТВА».

● СДАНО БОЛЕЕ 400 ТЫСЯЧ КВАДРАТНЫХ МЕТРОВ ПРОИЗВОДСТВЕННЫХ ПЛОЩАДЕЙ НА ПРОМЫШЛЕННЫХ ПРЕДПРИЯТИЯХ.

● ГОРОД ПОЛУЧИЛ 1 МИЛЛИОН 192 ТЫСЯЧИ КВАДРАТНЫХ МЕТРОВ ПОЛЕЗНОЙ ПЛОЩАДИ НОВЫХ ЖИЛЫХ ДОМОВ.

● ПОСТРОЕНО НОВЫХ ШКОЛ НА 16,3 ТЫСЯЧИ УЧАЩИХСЯ, ДЕТСКИХ САДОВ И ЯСЛЕЙ — НА 4 ТЫСЯЧИ ДЕТЕЙ.

● НА 2.320 МЕСТ РАСШИРИЛАСЬ СЕТЬ КЛУБОВ, ПОСТРОЕН НОВЫЙ КИНОТЕАТР НА 800 МЕСТ, СДАН КРУПНЕЙШИЙ В СИБИРИ ДВОРЕЦ СПОРТА.

● ОБЪЕМ КОММУНАЛЬНО-БЫТОВЫХ УСЛУГ ВОЗРОС НА 95 ПРОЦЕНТОВ.

● ПРОТЯЖЕННОСТЬ ТРАМВАЙНЫХ МАГИСТРАЛЕЙ УВЕЛИЧИЛАСЬ НА 33 КИЛОМЕТРА.

● ДЕНЕЖНЫЕ ДОХОДЫ НА ДУШУ НАСЕЛЕНИЯ ВОЗРОСЛИ НА 37 ПРОЦЕНТОВ.

● ОТКРЫТО 85 НОВЫХ МАГАЗИНОВ И 126 СТОЛОВЫХ.

● ТОВАРООБОРОТ ВОЗРОС НА 46,7 ПРОЦЕНТА.

Таковы некоторые итоги, с которыми пришла городская партийная организация к своей 23-й конференции. Это было время, полное напряженного труда по выполнению решений XXIII съезда партии и Пленумов ЦК КПСС. И в том, что Алтайский край награжден вторым орденом Ленина, есть и заслуга Барнаула — города с полумиллионным населением, производящего около половины промышленной продукции края.

В эти дни город несет ударную предъездовскую вахту, и делегаты принесли на конференцию вести с переднего края соревнования. Все: и отчетный доклад городского комитета партии, с которым выступил первый секретарь горкома **В. В. Поляков**, и выступления делегатов, и иллюстративные материалы на стендах — говорило о всеобщем стремлении трудящихся, и в первую очередь коммунистов, работать в новой пятилетке с еще большей отдачей сил, об их решимости взять новые, более высокие рубежи в развитии экономики и культуры, достойно встретить XXIV съезд КПСС.

Докладчик подробно охарактеризовал деятельность партийных организаций города по вовлечению широких масс в активную созидательную работу. Главное внимание было сосредоточено на использовании резервов, усилении режима экономии, повышении производительности труда и эффективности производства путем развития технического прогресса, улучшения качества продукции, совершенствования управления, повышения ответственности за порученное дело. Знаменательные даты — пятидесятилетие Советской власти, столетие со дня рождения В. И. Ленина — еще выше подняли стремление всех трудящихся добиться новых успехов в труде. Большую роль в развитии активности и инициативы масс сыграло обсуждение Письма ЦК КПСС, Совета Министров СССР, ВЦСПС и ЦК ВЛКСМ «Об улучшении использования резервов производства и усилении режима экономии в народном хозяйстве».

Всеобщую поддержку нашел почин бригады И. К. Шипулина со станкостроительного завода и Т. С. Зубковой с завода транспортного машиностроения имени В. И. Ленина, выступивших инициаторами соревнования за достойную встречу ленинского юбилея и досрочное выполнение пятилетки. В ходе этого соревнования более 10 тысяч передовиков производства выполнили личные пятилетние задания к юбилею Ильича. Только в ленинском юбилейном году 41 тысяча человек завоевали высокое звание ударника коммунистического труда. Тысячи передовиков, сотни участков, смен и бригад, выполняя социалистические обязательства юбилейного года, вложили в ленинский фонд экономии 17 миллионов рублей.

Промышленность города к 30 ноября выполнила пятилетний план по темпам роста и 22 декабря — по объему производства. В числе коллективов, досрочно завершивших задания пятилетки, заводы — станкостроительный, «Трансмаш», аппаратурно-механический, швейные фабрики № 1 и «Авангард». Меры, принятые городской партийной организацией, позволили увеличить за пятилетие объем производства промышленной продукции на 48 процентов. За то же время выпуск продукции машиностроения и металлообработки возрос в 1,8 раза.

Поддержав почин Западно-Сибирского металлургического комбината, коллективы заводов шинного и асбестовых технических изделий досрочно освоили новые производственные мощности.

Докладчик и выступавшие в прениях большое внимание уделили вопросам экономической реформы, технического прогресса и совершенствования управления производством. К началу текущего года на новые принципы социалистического хозяйствования переведено 80 процентов предприятий, производящих 90,4 процента промышленной продукции. В новых условиях предприятия добились лучших результатов по всем показателям. Эффективной оказалась такая организационная форма, как создание объединений. Шесть лет назад мебельной промышленности города были свойственны кустарщина, малопроизводительный труд, низкое качество продукции, громоздкий управленческий аппарат. С созданием мебельного объединения обстановка резко изменилась: за пять лет выпуск продукции в объединении увеличился вдвое, а фонд развития производства — в восемь раз. Упростилась структура управленческого аппарата, укреплены техническая и экономическая службы.

Решение стержневой проблемы — повышение экономической эффективности производства возможно только на основе технического прогресса. Связанные с этим вопросы, сказал докладчик, находятся в центре внимания партийных организаций и технических служб. Они стали предметом внимательного обсуждения на научно-технических конференциях и партийных собраниях, пленумах партийных комитетов и партийных бюро. Проведен смотр внедрения в производство новой техники и научных разработок. Целеустремленно работают по развитию технического прогресса партийная организация завода механических прессов, парткомы заводов транспортного машиностроения, аппаратурно-механического, моторного, постоянный творческий поиск характерен для коммунистов швейной фабрики «Авангард».

Горком и райкомы партии, первичные партийные организации одной из важнейших экономических и политических задач считают улучшение качества продукции. Процент брака систематически снижается, 11 изделиям барнаульских предприятий присвоен государственный «Знак качества».

Жизнь настоятельно требует всемерного сближения науки с производством, повышения роли первичных организаций институтов, лабораторий и конструкторских бюро. В этом отношении сделаны определенные шаги. Экономическая эффективность разработок АНИТИМа за три года возросла в 4,6 раза и достигла 4 рублей 65 копеек на один рубль затрат.

В докладе подчеркивается, что не все промышленные предприятия работали устойчиво, что горком и райкомы КПСС, первичные партийные организации не сумели в полной мере использовать резервы и возможности для подъема экономики.

— Следует сегодня напомнить некоторым нашим руководителям, — говорит докладчик, — что уровень ответственности и зрелости в значительной мере определяется результатами работы руководимого ими предприятия или учреждения. Особенно это относится к тт. Кашубе В. А. и Буданову И. С. (комбинат химического волокна), Лорей В. Ф. и Ехамову В. Ф. (химзавод), Гоеву В. И. и Куксенко Л. С. (трикотажная фабрика), Мещерякову В. А. и Сеченову Ю. П. (КЖБИ-1), Корякову А. С. и Артышевой Р. С. (горбыткомбинат), не обеспечившим выполнение государственных планов 1970 года.

На некоторых предприятиях недопустимо медлят с внедрением новой техники и технологии, освоением современных видов продукции. Только нетребовательностью парткома и руководства можно объяснить тот факт, что комбинат химического волокна провалил задание по освоению корда 19-В, который давно выпускается Краснодарским заводом.

На недостатки в деле технического прогресса обращали внимание делегаты тт. **Томин**, **Леонов** и другие. Подчеркивалось, что инженеры должны сосредотачивать усилия на решении именно инженерных проблем.

Шел требовательный разговор о качестве работы. Все еще много рекламаций на двигатели Алтайского моторного завода, корд комбината химического волокна, продукцию дрожжевого завода, нет спроса на моющие изделия химзавода.

Не занимаются, как это надо, повышением технического уровня своей продукции на овчинно-меховой, сапоговаляльной фабриках, предприятиях хлебопекарной, пищевой и молочной промышленности. Требует укрепления технологическая дисциплина. Горком партии, отмечалось в докладе, не проявил должной твердости в организации борьбы за качество.

Выпускать высококачественную продукцию, на современном техническом уровне, вести решительную борьбу с бракодельством — важная задача каждого производственного коллектива, каждой парторганизации.

Участники конференции уделили особое внимание улучшению технико-экономических показателей. В ходе обсуждения Письма «Об улучшении использования резервов производства и усилении режима экономии в народном хозяйстве» поступило 28 тысяч предложений, направленных на лучшее использование мощностей, экономное использование сырья, материалов, энергии и топлива, увеличение выпуска продукции. Внедрение их позволило сберечь более 7 миллионов рублей.

Но хотя в сравнении с 1965 годом сумма прибыли в 1969 году увеличилась на 47 процентов, ежегодно в городе 20—23 предприятия превышают установленные затраты и не выполняют планы по прибылям, а моторный завод, овчинно-меховая фабрика, кирзавод-2, шинный завод, зеркальная фабрика, комбинат строительных материалов являются планово-убыточными.

Сделать экономию и бережливость важнейшим фактором социалистического хозяйствования — неотложное дело партийных организаций.

В девятой пятилетке задачи промышленности города возрастают, становятся сложнее. Объем производства значительно увеличивается, и прирост выпуска продукций должен быть обеспечен в основном за счет повышения производительности труда. Уже в 1971 году предстоит повысить ее до 11,6 процента. Это — очень серьезная задача, и поэтому и докладчик, и участники конференции тт. **Алябин**, **Сотникова**, **Труфанова** и другие подробно останавливались на резервах.

За истекшую пятилетку производительность труда в промышленности города возросла на 30 процентов против 17 процентов в седьмой пятилетке. Но за этим показателем скрываются серьезные недостатки в организации производства, использовании рабочего времени и техники, медлительность в работе по техническому перевооружению. Надо обеспечить ритмичную работу каждого предприятия, добиться выполнения планов по всем технико-экономическим показателям за счет более полного использования внутренних ресурсов, крепить трудовую и производственную дисциплину во всех звеньях.

Дальнейшее развитие промышленности во многом зависит от правильного использования трудовых ресурсов, их подготовки. Между тем некоторые предприятия — заводы станкостроительный, механических прессов, геологоразведочного оборудования — до сих пор не имеют своих базовых училищ. Заслуживает внимания организация движения среди рабочих за овладение смежными профессиями. Надо принять меры по закреплению кадров, сокращению текучести, особенно молодежи. В работе с кадрами, их выращивании и закреплении призваны помочь планы социального развития, некоторый опыт в этом отношении уже имеется. Но на ряде предприятий все еще примеряются, что-то выжидают. В 1971 году надо завершить работу по составлению планов социального развития коллективов.

Остро был поставлен вопрос об увеличении производства товаров народного потребления. Горкому партии, говорилось на конференции, надо разобраться и принять меры к развертыванию производства тех товаров, которые сегодня нужны.

Крепнет союз рабочего класса и крестьянства. Сейчас предприятия города производят для села различной продукции на 150 миллионов рублей в год. Стало традицией заказы села выполнять досрочно. Только в течение двух последних лет в совхозах пригородной зоны предприятиями промышленности, транспорта и строительства построено 33.650 квадратных метров теплиц, 12.500 парниковых рам, 17 картофелесортировочных пунктов производительностью 30 тонн в час каждый.

За последние два года на предприятиях города подготовлено 1.960 комбайнеров и 540 трактористов, число подшефных сельскохозяйственных предприятий возросло с 13 до 22.

Но сделать можно было гораздо больше. Все еще недостаточно уделяется внимания животноводству, его механизации. Большая озабоченность этим прозвучала в выступлении делегата т. **Колосова**. Он говорил, в частности, о необходимости помочь животноводам в организации производственного быта.

Выполнение всех заданий сельского хозяйства — кровное дело партийных организаций, предприятий, горкома и райкомов партии, и его надо держать под постоянным контролем.

Большое место в докладе было отведено работе строителей. План 1970 года по строительно-монтажным работам строители города выполнили 14 декабря, впервые за много лет в городе перевыполнен план по жилищному строительству. Ведущее место среди строительных коллективов занимает ордена Ленина трест «Стройгаз». Но, как отметил докладчик, сегодня мы должны с сожалением констатировать, что горком и райкомы КПСС, партийные организации, хозяйственные руководители строительных трестов, управлений и предприятий строительной индустрии не сумели мобилизовать коллективы строителей на выполнение планов пятилетки по объему строительно-монтажных работ и росту производительности труда. За истекшие пять лет остались неосвоенными 25 миллионов рублей капитальных вложений.

Можно сделать вывод, что в выполнении государственного плана у строителей главным сегодня становится не вопрос снабжения, не вопрос отсутствия механизмов, а вопрос инженерной подготовки объектов к строительству, вопрос инженерного руководства строительным производством. Эту сторону дела сильно подчеркнул делегат — машинист крана т. **Томин**.

Делегаты конференции обсудили положение дел с городским благоустройством и организацией бытового обслуживания. В настоящее время благоустройство жилых кварталов и микрорайонов значительно отстает от темпов жилищного строительства. В новой пятилетке необходимо будет позаботиться об увеличении мощности строительных организаций, занимающихся благоустройством.

Объем услуг по коммунально-бытовому обслуживанию в городе в 1970 году по сравнению с 1965 годом возрос на 95 процентов. Около 30 тысяч семей получили новые благоустроенные квартиры. Вступили в строй фабрика «Химчистка», салон бытового обслуживания на Привокзальной площади, гостиницы «Центральная» и «Колос». Большие работы проделаны по строительству дорог и тротуаров. Но еще многое предстоит сделать. Перебои с водой, газом, электроэнергией, плохая работа транспорта, неустроенность ряда улиц и усадеб — вот наиболее больные вопросы. По этому поводу была серьезная критика в адрес горкома КПСС и горисполкома.

Исполкому горсовета, тресту «Стройгаз» необходимо активизировать работу на строительстве троллейбуса, к этому делу надо привлечь промышленные предприятия. В докладе и выступлениях высказывалась мысль — сделать 1971 год годом благоустройства Черемушек.

Вопросы бытового обслуживания населения должны занимать главенствующую роль в деятельности райисполкомов. Дело быта — первостепенное дело, так как от него зависит настроение людей, а отсюда — и производительность труда, успешное выполнение планов.

Докладчик и делегаты подробно останавливались на вопросах идеологической работы, подчеркивали необходимость ее всемерного усиления. Политико-воспитательную работу среди трудящихся города ведут более 3 тысяч политинформаторов, большинство их имеет опыт воспитательной работы в массах. Но еще не все партийные организации правильно организовали работу политинформаторов. Плохо работают политинформаторы на котельном заводе, шинном, в целом ряде строительных организаций.

Большую роль в воспитательной работе по месту жительства приобретают агитплощадки.

Остановившись на работе высших учебных заведений, школ, вопросах воспитания детей, борьбы с правонарушениями, докладчик перешел к вопросам и задачам организационной работы. Горком не сумел добиться, чтобы райкомы партии конкретно занимались каждой партийной организацией, помогали организовать проверку исполнения партийных директив, особое внимание уделяли отстающим коллективам и малочисленным партийным организациям. Предстоит еще многое сделать, чтобы серьезно улучшить организационно-партийную работу во всех звеньях городской партийной организации, высоко поднять активность каждого коммуниста и его ответственность не только за себя, но и за тех, кто работает рядом с ним, за общее дело.

Партийная организация краевого центра идет навстречу XXIV съезду партии окрепшей, обогащенной опытом пятилетки. «Коммунисты города, — говорится в принятой резолюции, — еще теснее сплотят свои ряды вокруг Центрального Комитета партии, обеспечат успешное выполнение задач по строительству материально-технической базы коммунизма».

В работе конференции принял участие и выступил с большой речью член ЦК КПСС, первый секретарь крайкома партии **А. В. Георгиев**.

ИЗ ВЫСТУПЛЕНИЙ ДЕЛЕГАТОВ КОНФЕРЕНЦИИ

В. Я. АЛЯБИН,
первый секретарь Железнодорожного райкома КПСС

За минувшие три года наш район вырос территориально, сейчас его население составляет около 220 тысяч человек. Особенно бурно растут наши Черемушки, здесь ежегодно добавляется не менее десяти тысяч жителей. И это закономерно — жилищное строительство в городе идет высокими темпами.

Однако Черемушки — не только наша гордость, но и наша боль. Дело в том, что на сто тысяч жителей этой рабочей окраины все еще единицы торговых и бытовых точек, почти нет очагов культуры, все еще мало школ, медицинских учреждений. Особенно нетерпимое положение сложилось на дальних Черемушках, где вообще пока нет ни магазинов, ни мастерских. Видимо, городскому комитету партии надо лучше контролировать работу строительных организаций, строже требовать выполнения ими всего комплекса работ, не допуская разрыва между строительством жилья и объектов культурно-бытового назначения.

Оценивая работу горкома партии, надо сказать, что за отчетный период им накоплен серьезный опыт руководства первичными партийными организациями и районными комитетами партии. Однако предстоит немало сделать по дальнейшему совершенствованию стиля партийной деятельности, овладению методом научного анализа результатов работы. В этом смысле серьезными помощниками партийным работникам могли бы стать кафедры общественных наук наших вузов.

О. Д. СОТНИКОВА,
мастер Алтайского моторного завода

Алтайские моторостроители стоят сейчас на сторожевой ударной вахте в честь предстоящего XXIV съезда партии. Мы хорошо понимаем, как много нужно сделать, чтобы выполнить требования июльского Пленума ЦК КПСС по обеспечению тружеников сельского хозяйства отличной техникой. Коллектив объявил начавшийся 1971 год годом высокого качества. В цехах разрабатываются комплексные планы по техническому прогрессу, совершенствованию производственных процессов, соблюдению режима экономии. Рабочие горячо откликнулись на призыв партийной организации завода по изысканию резервов повышения качества изделий. 1.600 инженерно-технических работников определили свои индивидуальные творческие планы в этом направлении.

Каждый свой успех, каждую производственную удачу мы посвящаем предстоящему съезду, связываем с большими задачами начавшейся пятилетки. Мы знаем, что впереди немало трудностей, и готовы их преодолеть.

Есть у нас и претензии к городским организациям. Мы выражаем надежду, что горком партии повысит требовательность к работе городского транспорта, который пока что работает нечетко. Надо также внимательнее разобраться с организацией общественного питания в городе.

А. З. КОЛОСОВ,
директор завода «Трансмаш».

Городская партийная организация стоит перед новыми ответственными задачами — надо сосредоточить внимание на повышении эффективности производства, улучшении экономических показателей. Весь прирост объема производства в начавшемся пятилетии мы должны обеспечить за счет повышения производительности труда. Поэтому на каждом предприятии сейчас идет развернутый поиск резервов для решения этой задачи. Думается, что городской комитет партии мог бы всем нам помочь, поставив этот поиск на научную основу. В городе есть силы, которые можно было бы привлечь для создания четкой системы анализа и выявления потенциальных возможностей каждого коллектива, определения научно обоснованных рекомендаций. Особенно беспокоит нас проблема стабилизации кадров. Ведь только за минувший год с нашего завода ушло около пяти тысяч человек. И столько же пришло новичков, которых надо было обучить делу. Если учесть, что такое положение наблюдается почти на каждом предприятии, то не трудно определить, во что это обходится государству.

Второй вопрос, который не может не волновать каждого из нас, — это состояние шефских связей с селом, конкретной технической помощи сельскому хозяйству. До сих пор мы перед селом в большом долгу, помощь носит эпизодический характер. Между тем город в свое время принял серьезные обязательства по усилению планомерной технической помощи колхозам и совхозам, по строительству и механизации. К сожалению, до сих пор эти планы не доведены до исполнителей. Об этом надо позаботиться новому составу городского комитета партии.

К. А. ТРУФАНОВА,
секретарь парткома ХБК

В минувшем пятилетии наш коллектив работал очень напряженно. Весь прирост объема производства был обеспечен у нас за счет роста производительности труда. Однако коммунисты нашей партийной организации с большой самокритичностью относятся к результатам своей деятельности. Мы видим, что есть еще огромные возможности для дальнейшего роста производительности труда. И прежде всего они заключаются в повышении трудовой дисциплины, совершенствовании организации производственного цикла. Об этих резервах шла речь на отчетно-выборных собраниях в цехах и отделах, на них указывали коммунисты на общих собраниях.

Однако нам нужна и конкретная помощь. Самый больной для нас вопрос — когда закончится строительство комбината, растянувшееся почти на десять лет?

В городе два больших текстильных предприятия, основная масса их работников — женщины. Нам бы хотелось, чтобы городской комитет партии проявил особую заботу об этих коллективах, решив проблемы жилья, детских садов и яслей с учетом растущих потребностей в них. Иначе нам не избежать текучести кадров.

С. А. ТОМИН,
машинист крана треста «Барнаулжилстрой»

Экипаж нашего крана досрочно завершил свою пятилетку, сэкономив три с половиной тонны горючего и около трех тысяч рублей. Сейчас мы приняли новые обязательства, посвященные приближающемуся партийному съезду.

Двадцать лет я работаю на кране и имею возможность сравнить техническую насыщенность сегодняшних строек с тем, что было еще несколько лет назад. Она, конечно, возросла неизмеримо. И все же еще немало недостатков. Техника из-за неумелой эксплуатации часто выходит из строя, используется не на полную мощность; большими упущениями страдает организация труда на стройках; качество и себестоимость работ часто не укладываются в плановые показатели.

В преодолении этих недостатков решающую роль должна сыграть инженерная мысль, активная творческая позиция каждого инженерно-технического работника. Как и куда расходуется рабочее время инженера-строителя, каков его личный вклад в технический прогресс на стройках — об этом трудно сейчас составить представление, так как такой опыт, если он и есть, никем не обобщается и, конечно, не пропагандируется. А если присмотреться, то очень часто можно встретить инженера в роли снабженца, в лучшем случае — технического исполнителя, но очень редко — в роли творца, активного мыслителя. Вот почему рядом с мощными, умными машинами на стройках соседствует тяжелый ручной труд. Городскому комитету надо обратить на эту сторону дела серьезное внимание.

В. С. ТУРЧИНА,
партгрупорг меланжевого комбината

В последние годы на комбинате создалось тяжелое положение с выполнением производственной программы: сказываются слабое техническое оснащение и большая текучесть кадров. В этих условиях неизмеримо возрастает роль цеховых партийных организаций, партийных групп. Именно здесь должна идти вся организаторская и политическая работа с людьми, кропотливое, многотрудное дело воспитания творческой активности людей, производственного мастерства.

В нашем цехе свыше пятисот рабочих. Из них — 290 молодых работниц, можно сказать — подростков. Поэтому партийная группа нашей смены, все коммунисты цеха особое значение придают активности комсомольской организации, строят свои планы с учетом крепкой опоры на комсомол. У нас сейчас создано 14 комсомольско-молодежных бригад, выявились свои передовики в соревновании, посвященном приближающемуся партийному съезду. Молодежь активно познает профессию текстильщиц, перенимает опыт наших ветеранов.

НА СНИМКЕ: группа делегатов партийной конференции (слева направо) А. С. Павлов, В. С. Ланцов, В. Н. Хрипунов, П. П. Есаулов, Т. И. Масленникова и И. К. Шипулин.

Фото Е. Шлея.

Трудности, которые переживает наш комбинат, конечно, временные. Но нам бы хотелось, чтобы городские организации более конкретно вникали в наши нужды, помогали решать многие сложные проблемы производства, быта текстильщиц.

Ф. С. ЗАВЫЛЕНКОВ,
секретарь парткома шинного завода

Отчетный период характерен активными поисками наиболее эффективных форм партийного воздействия на производственные успехи коллективов, совершенствования стиля аппарата райкомов и городского комитета партии. Есть в этом смысле хороший опыт, есть и резервы, которые предстоит ввести в действие. На мой взгляд, надо пристальнее разобраться в организации работы отраслевых отделов партийного аппарата. Пока что их инструкторский состав главным образом занят выколачиванием сводок, составлением различных справок и мало влияет на уровень партийной работы в производственных коллективах.

Серьезным недостатком в работе городского, да и районных комитетов партии все еще остается недооценка роли партийного работника как пропагандиста передового опыта, передовых достижений. Трудно быть организатором коллектива без знания лучшего опыта, без умения опереться на конкретные успехи передовиков. Я думаю так: девяносто процентов своего времени каждый инструктор, каждый освобожденный или неосвобожденный партийный работник должен отдавать изучению, обобщению и пропаганде передового опыта. В этом большой резерв улучшения всей работы.

* * *

С конкретными предложениями по улучшению деятельности горкома на конференции выступили также секретарь цеховой парторганизации **А. П. Дорофеев** (аппаратурно-механический завод), ректор политехнического института **В. Г. Радченко**, бригадир токарей **И. К. Шипулин** (станкостроительный завод), председатель краевого суда **Б. В. Боровиков**, первый секретарь горкома ВЛКСМ **Н. И. Кучер**, главный инженер «Главалтайстроя» **Н. А. Леонов**, директор школы № 27 **Э. Д. Негреева**, председатель горисполкома **И. Д. Налетов**, председатель городского комитета народного контроля **Г. Т. Семенков**, ветеран партии **И. В. Репин**.

Страницу подготовили Е. АНИСИМОВА и В. ЧИЛИКИН.

СЕГОДНЯ НАЧИНАЕТ СВОЮ РАБОТУ КРАЕВОЙ СЕМИНАР МОЛОДЫХ ПИСАТЕЛЕЙ. НА СЕМИНАРЕ БУДУТ ОБСУЖДАТЬСЯ СТИХИ И ПРОЗА ПРЕДСТАВИТЕЛЕЙ БИЙСКОГО И РУБЦОВСКОГО ЛИТЕРАТУРНЫХ ОБЪЕДИНЕНИЙ, ПИСАТЕЛЕЙ ИЗ БАРНАУЛА, ПАВЛОВСКА, НОВИЧИХИ, ЗАЛЕСОВА. РАЗГОВОР ПОЙДЕТ ПО БОЛЬШОМУ СЧЕТУ, ВЕДЬ ОБСУЖДАТЬ ТВОРЧЕСТВО МОЛОДЫХ БУДУТ НЕ ТОЛЬКО ИХ ЗЕМЛЯКИ — СТАРШИЕ ТОВАРИЩИ ПО ПЕРУ, НО И МОСКОВСКИЕ, НОВОСИБИРСКИЕ ПИСАТЕЛИ И КРИТИКИ.

МЫ ПЕЧАТАЕМ СЕГОДНЯ НЕКОТОРЫЕ РАБОТЫ УЧАСТНИКОВ СЕМИНАРА.

Валерий Федин

ИДУТ РАКЕТЫ

С надсадным ревом, с гулким громом,
Как залп «Авроры» в той дали,
Из черных шахт ракетодромов
Уходят к цели корабли.
И спит земля — спокойно, чутко,
И на работу по утрам
Идут девчонки в мини-юбках,
И той науки доктора.
Они проходят рядом где-то,
В толпе людей, знакомых нам,
Но лишь посмертно по газетам
Мы узнаем их имена.
Идут ракеты, им вдогонку
Глядят из-под усталых рук
Те симпатичные девчонки
И доктора своих наук.

Владимир Казаков

Все жгу ночами свет,
Блокноты теребя,
Ищу, ищу примет,
Чтоб убедить себя
В том, что не зря свели
Дороги прежних лет
С людьми, что «от земли»,
В живых которых нет.

И каждая строка
Мне в книжках записных —
Как взгляд издалека
Товарищей моих.

Как мостик без перил
В те годы, что ушли,
Когда и сам я слыл
За парня «от земли».
И больше нет стола,
И кабинета нет,
А мчит теперь «стрела»
Дорогами тех лет.
И на душе весна,
Под перестук колес
Встают не имена —
Россия в полный рост.
Гагаринск, Братск, Мыски,
Саяны, Черемхов...
Шуршат мои листки,
Горит мое окно.
Чтоб прежде, чем уснуть
От Падуна вдали,
Мне на себя взглянуть
Глазами «от земли».

Тамара Прибакова

СНЕГУРКА

Идет окрест походкой снежною
Метель, сугробами играючи,
А мне все кажется по-прежнему,
Что это ты в шапчонке заячьей.
Ступаешь ты в январской проседи—
Снегурка с почтальонской ношею,
Придешь пургою запорошенной
И нам вручишь письмо хорошее.
Письмо большое и желанное,
Смотря на нас глазами синими,
Где ж ты, снегурка долгожданная,
На свете самая красивая!

Евгений Гущин

ПОЖАР

Глава из повести «Правая сторона»

ЭЙ, ПАРЕНЬ, вставай, леший тебя дери!

Артем приоткрыл глаза и сквозь тяжелые еще ресницы увидел над собой морщинистое, будто литое из бронзы, лицо.

— Хватай лопату, не слышишь, как лес-то пластает!

Только теперь Артем понял, отчего нависшее над ним лицо кажется бронзовым, отчего этот низкий гул и треск, который вошел в его сон и стоял в ушах до самого пробуждения.

Он вскочил с хвойной подстилки, увидел меж стволов далекое красное зарево. Там ярко вспыхивало и трещало, будто работала сотня электросварщиков, и перед сплошной гудящей стеной копошились неестественно маленькие и тонкие людские силуэты.

— Че делается... не делается, — говорил Кугушев, торопливо собирая в кучу заплечные мешки лесников.. — Я проснулся, показалось, конь захрапел, а ветер уж огонь раздул. Ох, пласта-а-ает! — Гаврила Афанасьевич вдруг выпустил из рук чей-то рюкзак, схватил ведро, в котором плескалась вода, подскочил к Артему.

— Нагибайся!

— Зачем?

— Нагибайся, говорю, — и, подняв ведро, окатил с головы до ног.

Вода с ночи была холодная, у Артема полезли глаза на лоб, но раздумывать было некогда. Ухватив лопату за черенок, спотыкаясь о вывороченные корневища и кочки, бежал к огню, чувствуя лицом недалекий жар. Бежал на силуэты размахивающих лопатами людей, лица которых полыхали отсветом пламени.

Они стояли широкой цепью, направо и налево ворочая лопатами, били неистово, и их невозможно было узнать, потому что лица прятали, заслонялись то рукавом, то полой телогрейки. Один обернулся. Это был Иван.

— Вставай сюда! — крикнул он.— Сбивай пламя, не пропускай! — и с размаху хлопнул почерневшим штыком лопаты по кусту жимолости, уже охваченному ярко-желтыми злыми языками.

Огонь наступал, тесня мужиков, оставляя за собой полосу выжженной земли и обугленные подножия деревьев. И если его пропустить, он сожрет все, что встретит на пути. Вот он уже лижет траву у ног Артема, норовя перекинуться на низкие ветви молодой пихты.

— Нет, гад! — крикнул Артем, давясь жаром, и ударил плашмя по пламени. Огонь под лопатой на миг исчез, но тут же возник снова, потянулся к ветвям упорно, неуступчиво. Артем ударил еще, еще...

— Не дам пихту! Не дам! — хрипел он, видя, как от его одежды валит пар, чувствуя, как штормовка и брюки накаляются, как проникает жар сквозь кирзовые голенища сапог и припекает ноги. — Не дам! — хрипел, нанося удары и радуясь, что огонь под его лопатой растворяется в едком смолистом дыму.

Артем вдруг до боли понял всю нелепую противоестественность гибели молодой пихты, и все его существо воспротивилось этому. К нему вдруг пришло какое-то удалое отчаяние, от которого сердцу было сладко и страшно.

Из-под лопаты летели легкий пепел и дым. Не видать огню пихты, лопатой его по рыжей голове. Плашмя! С придыхом! Ни травы, ни цветов, ни кустов ему! Плашмя! Он работал средним в цепи мужиков. Краем глаза видел, как сгибают и разгибают они спины. Лица их были сухи и красны, словно у кузнецов. Артем подумал, что и у него такое же лицо и что у всех те же мысли, какие и у него.

— Не отступлю... — шептал вмиг пересохшими губами и наполнялся радостью, видя, как чахнет огонь под ударами, как покачиваются над головой ветви пихты от жаркого дыхания земли. Зеленые ветви, живые. Это он, Артем, сохранил им цвет и жизнь.

— Постой, не машись! — подскочил Гаврила Афанасьевич с неполным ведром воды. Артем выхватил ведро. Он нестерпимо хотел пить, но сейчас прилипнуть губами к краю ведра казалось грехом непростительным, казалось кощунством. Он ступил сапогами в горячую золу, чтобы даром не пропала ни одна капля. Опрокинул ведро на подножие пихты, остужая ее обожженные корни.

Влажный жар и пепел ударили в лицо, он зажмурился и держал ведро перевернутым. Пусть даже капли пойдут на пользу больному дереву. Шипенье смолкло, черный ручей покатился вниз, вспенивая золу у кустов жимолости.

— Сгоришь, леший! — орал Гаврила Афанасьевич и тащил за полу штормовки назад.

— Лишь бы сапоги не прожечь! — смеялся тот закопченным лицом, подпрыгивал на месте, потому что подошвы уже дымились. Но ему уже все было нипочем. Неудержимая лихость захватила его, подняла на гребень и понесла, понесла...

Приплясывая, кинулся к Ивану, возле которого полыхал сухой маральник. С бегу взмахнул лопатой, стряхнул языки в траву, бешено топтался по ним, шурша раскаленной штормовкой.

Шши-шши! — хлестали лопаты по кустам, сбивая мелкие, горящие ветки. Вдвоем они быстро задушили пламя, и, когда маральник зачадил, мерцая искрами, Иван оперся на лопату.

— Ничего, — улыбнулся почерневшим лицом. — Корни целые, переболеют.

— Весной оживут? — с надеждой спросил Артем.

Иван открыл рот, но ответить не успел. Выше, где без передыху махал лопатой Анисим, вдруг полыхнуло, тугая волна горячего воздуха ударила в лица. Анисим отскочил, согнулся, будто переломился пополам, и, не разгибаясь, боком скатился вниз, потирая лицо ладонью, словно умывался.

Артем увидел рядом сумасшедшие, красные глаза Анисима без бровей и ресниц и, когда тот убрал руку с подбородка, насилу его узнал: странным казалось его лицо без бороды. Вместо нее были грязные обожженные клочья. Широко разевая рот, Анисим показывал рукой на вспыхнувшие пихты.

Иван остекленевшими глазами посмотрел на Анисима и, путаясь в высокой траве, полез вверх, на пригорок. Анисим и Артем карабкались вслед за ним.

Сбоку шел низовой пал, подгоняемый горячим ветром. Печным поддувалом гудела сухая трава. В густоте молодого пихтача с треском вспыхнули заросли малинника. Пламя было нестерпимо ярким даже в утреннем свете.

Теперь Артем понимал: они отрезаны и от кордона, и от места ночевки этой огненной стеной, и если огонь будет теснить их дальше, то бежать им придется к скалистому озерному берегу, где еще неизвестно, есть ли спуск к воде. Но эта мысль сразу забылась, он карабкался вверх вдоль пала, вдоль пихтача, точно зная, что раз просеку они рубить будут дальше, то эти деревья, мимо которых он бежит вверх, уже обречены.

Иван, наконец, остановился, смотрел вниз, на ползущий огонь, видно, рассчитывал, успеют ли здесь прорубить просеку или подняться еще. Он смотрел, а Анисим махал рукой вверх. Советовал подняться еще.

Иван помотал головой. Жаль ему было отдавать огню большой клин леса и, вытянув из-за пояса легкий охотничий топорик, размахнулся. Одним ударом снял с корня пихточку, отбросил в сторону, тут же принялся за другую.

— Рубите перешеек! — крикнул Анисиму и Артему. — Метров десять, успеем, — лезвие топора так и сверкало в его руках.

Анисим врезался, как медведь в буерелом, — только шум стоял. Топор у него был большой ,с длинным топорищем, он будто косил молодой лесок.

Артем тоже подскочил, ударил пихту лопатой, но лишь рассек кожу, под ней блеснули прозрачные слезинки живицы. Ударил другой раз, третий и, обозлясь, навалился на деревце всем телом. Сообразил, что лопатой ничего не сделать, отбросил ее и стал откидывать деревья, срубленные Иваном и Анисимом.

— Давай, давай! — ревел Иван, топором и сапогами расчищая просеку. — А то и нас тут прихватит!

— Бесполезно! — срывающимся голосом крикнул Артем, выскакивая на чистое место, расширившимися глазами глядя на приближающийся пал. До огня было рукой подать. На штормовку падали искры.

— Таскай! — рявкнул Иван, не оборачиваясь.

Гул огня резко наплывал, густой, удушливый дым окутал перешеек, мужиков в нем не было видно, только неслись сочные врубы топоров, и из дыма вылетали срубленные пихты.

— Руби, руби! — твердил Иван из густоты дыма, отшвыривая искореженные топором тонкие стволы, но огонь был рядом.

«Надо было выше подняться»,— подумал Артем, бегая взад и вперед. Но, когда он сунулся в просеку, клубы синего дыма осветились изнутри: на вершину дерева, которое Анисим собирался рубить, упала горящая ветка, принесенная ветром.

— Все... — выдохнул Иван отрешенно. — Сейчас верховой пойдет, — потащил Артема на поляну, задыхаясь от дыма.

— Анисим! — прокричал уже с поляны.

— Анисим! — пронзительно позвал Артем.

Но тот не отзывался, а может, и тоже что-нибудь кричал, да не было слышно в огненном гуле, от которого дрожал воздух.

Иван вдруг бросился назад, в дым, и сразу растаял. У Артема сжалось сердце. Однако спина Ивана тут же показалась, он тащил Анисима, волок по траве, захватив руками за плечи. Артем подскочил, тоже вцепился. Вдвоем уволокли на поляну. Анисим слабо сопротивлялся. Лицо посинело.

— Задохся было...— прохрипел он и улыбнулся распухшими губами.

— Идти можешь? — в самое ухо прокричал Иван.

— Поди, могу... — Анисима подняли, он стоял, пошатываясь. Телогрейка во многих местах оказалась прожженной, дымилась вата. Все трое неотрывно глядели на желтый дым, окутавший перешеек, словно чего-то ждали. Но хвоя пропыхала мгновенно.

Иван, еще не веря в случившееся, уставился на Анисима.

— Неужели успели?

— Кажись... — ответил тот.

— Анисим, — тут же добавил Иван, — жми на кордон, скажи, чтобы мужики поднимались с той стороны хребта и возле кедрача еще сделали просеку. Сгорит — не будет нам прощенья на этом свете.

Анисим огляделся.

— Может, к воде спущусь, а там по берегу?

— Давай.

Анисим убежал вниз.

С разных меридианов

НА ПРОВОДЕ — СТОЛИЦЫ СТРАН СОЦИАЛИЗМА

Щецинские ритмы

ВАРШАВА. (Соб. корр. АПН). В эти дни на польских судоверфях в Гданьске, Гдыне и Щецине кипит напряженный труд. Здесь сооружаются корабли 18 типов.

Успешно выполняет свои обязательства коллектив Щецинского судостроительного завода имени Адольфа Варского. За последние пять лет он выпустил продукции на 331 миллион злотых сверх плана. Всего за 20 с небольшим лет, что существует верфь, с ее стапелей сошли 202 судна общим водоизмещением около полутора миллиона тонн. Более половины из них — для зарубежных заказчиков.

«Замар» готовится к весне

УЛАН-БАТОР. (Соб. корр. АПН). В широкой заснеженной долине, раскинувшейся у подножия высоких гор, яркими красками выделяются новые дома. Это центральная усадьба сельхозобъединения «Замар». За два последних года здесь возведен целый комплекс производственных и жилых зданий. В центре поселка разместились гостиница, средняя школа, электростанция, клуб, детские ясли.

Председатель СХО Мишигдорж рассказывает:

— Наше объединение успешно выполнило задание на 1970 год по всем показателям. Сверх плана выращено 2 тысячи голов скота, сдано 300 тонн зерна. Денежный доход хозяйства превысил 4 миллиона тугриков. Впереди — самые трудные зимние месяцы. Но скот полностью обеспечен кормами.

Новинки румынских вагоностроителей

БУХАРЕСТ. (Соб. корр. АПН). Вагоностроительный завод в городе Арад приступил к серийному выпуску новой продукции — грузовых вагонов с опрокидывающимся кузовом грузоподъемностью 60 тонн. Они предназначены для перевозки руды. Другая новинка предприятия — платформы длиною 20 метров и грузоподъемностью 56 тонн. Они будут использоваться для перевозки строительных материалов и металлоконструкций.

«Арпад» станет двухэтажным

БУДАПЕШТ. (АПН — «Будапресс»). Мост «Арпад» самый длинный не только в Будапеште, но и во всей Центральной Европе. Длина его пролетов, перекинутых над Дунаем, — 982 метра, общая же протяженность, включая подъезды, — почти 2 километра. Он построен сравнительно недавно — в 1950 году. За последнее время движение на улицах венгерской столицы резко возросло, и по «Арпаду» уже теперь проходит до 20.000 автомашин в день.

ЮБИЛЕЙ ИТАЛЬЯНСКОЙ КОМПАРТИИ

РИМ, 25 января. (ТАСС). Более 20 тысяч коммунистов собрались вчера со всех концов Италии в Римском Дворце спорта, чтобы на торжественном заседании отметить 50-летие Итальянской компартии.

В президиуме — члены руководящих органов партии во главе с генеральным секретарем ИКП Л. Лонго, делегации братских партий, в том числе делегация КПСС.

С краткой вступительной речью к собравшимся обратился генеральный секретарь Итальянской компартии Л. Лонго. В минувшие полвека, сказал он, наша партия всегда была партией, в которой нуждались рабочий класс и широкие народные массы, вождем, боевым организатором, всегда верным интересам трудящихся и великим идеалам мира, свободы и социализма. Нас вдохновлял пример Октябрьской революции, ее героических подвигов и ее грандиозных завоеваний.

На трибуну поднимается глава делегации КПСС, кандидат в члены Политбюро ЦК КПСС, первый секретарь ЦК Компартии Казахстана Д. А. Кунаев. Он передает Центральному Комитету ИКП, всем коммунистам, рабочему классу и трудящимся Италии горячий, братский привет от ЦК КПСС, от Генерального секретаря ЦК КПСС тов. Л. И. Брежнева, от 14 миллионов советских коммунистов и всех советских трудящихся.

С докладом, посвященным 50-летней истории Итальянской компартии и ее нынешним задачам, выступил на заседании член Политбюро ИКП Джан Карло Пайетта.

АВАРИЯ ВЕРТОЛЕТА

НЬЮ-ЙОРК, 25 января. (ТАСС). Вертолет, пилотируемый членом дублирующего экипажа космического корабля «Аполлон-14» Юджином Сернаном, потерпел аварию в районе мыса Кеннеди.

По сообщению американских информационных агентств, вертолет, предназначенный для выполнения тренировочных полетов по имитации посадки на лунную поверхность, упал в реку и вспыхнул. Космонавту удалось выбраться из горящей машины, и он был подобран проходившей мимо лодкой. Сернан отделался незначительными порезами, царапинами и ожогами.

ОПРАВДЫВАЮТ УБИЙЦ

НЬЮ-ЙОРК. (ТАСС). Военные власти США сняли обвинения еще с четырех американских военнослужащих, принимавших участие в кровавой расправе над мирными жителями южновьетнамской общины Сонгми. Как сообщил в Форт-Манферсоне (штат Джорджия) представитель командования третьей армии США, обвинения в убийстве сняты с сержанта И. Торреса, а также рядовых Р. Суваса, М. Хатсона и Дж. Смита.

В настоящее время на рассмотрении военного трибунала в Форт-Беннинге (штат Джорджия) находится лишь дело лейтенанта У. Колли — командира взвода, учинившего расправу в Сонгми.

ПОЧЕМУ ПОГИБЛИ ОВЦЫ?

НЬЮ-ЙОРК. Более 1.200 овец погибло на отдаленном ранчо в западной части штата Юта (США). Хотя представитель губернатора этого штата заявил, что причина гибели животных «еще не установлена», американская печать сразу обратила внимание на то, что место гибели овец находится всего в 150 милях от Скалл Вэлли, где в 1968 году погибло 6.400 овец в результате секретных испытаний газа нервно-паралитического действия на полигоне армии США Дагуэй.

Представитель Пентагона поспешил заявить, что «полигон Дагуэй не проводит испытаний никаких отравляющих веществ в атмосфере со времени их запрещения законом в ноябре 1969 года». Однако, как отмечают наблюдатели, в 1968 году представители армии США также отрицали причастность Пентагона к гибели овец. Только под давлением неопровержимых доказательств военные власти были вынуждены признать, что причиной гибели овец явились испытания нервного газа.

(ТАСС).

26 ЯНВАРЯ — ДЕНЬ РЕСПУБЛИКИ ИНДИИ

СЛЕД НАД ЭКВАТОРОМ

Перед Днем республики на улицах Дели появились группки джентльменов в добротных костюмах. Британские политические деятели и обозреватели, оказавшиеся здесь проездом на сингапурское совещание премьер-министров стран — членов Содружества наций, хорошо знали Индию колониальную. Вот почему с интересом они присматривались сейчас к этой стране — и сквозь линзы своих фотокамер, и невооруженным, но опытным глазом.

Их впечатления, промелькнувшие в прессе, были насыщены восклицательными знаками. «Нетронутая экзотика! Непреходящая традиционность! Неизменный лик вечной Индии! Те же заклинатели змей на тротуарах, те же шафрановые одежды монахов. Перемены лишь в самих индийцах — они стали сверхчувствительными, наши оценки вызывают у них болезненную реакцию».

...Южный штат Керала. Здесь, в восьми милях от его столицы Тривандрама, природа словно создала иллюстрацию к размышлениям приезжих с британских островов. На океанский прибой смотрит «неизменный лик Индии» — зонтики пальм, хижины из бамбука и обломки отслуживших свой век катамаранов, рыбацкие сети. В тени навесов женщины дробят скорлупу кокосовых орехов, добывая прочные волокна — копру, основу будущих циновок и канатов. Четкий перестук колотушек: взмах — удар, взмах — и... взрыв! Мощный, внезапно превративший идиллический пейзаж в огненную палитру красок. И, прорывая зеленую крышу пальм, словно прочеркивая морщинку опыта и мудрости на «лике Индии», взметнулась ввысь серебристая ракета. Свое слово в диалоге с любителями нетронутой экзотики сказала Тхумба — экваториальная станция для запуска ракет, где стартуют сегодня молодая космическая наука республики.

Х. Г. С. Мурти, директор Тхумбы, прост и общителен. Он — лауреат Национальной премии Падма Шри. Эта высокая награда присвоена Х.Г.С. Мурти за выдающиеся научные заслуги перед страной, в частности за создание первого в Индии ракетного полигона в районе экватора.

— Собственно, полигон — это только часть научно-исследовательского комплекса, штурмующего верхние слои атмосферы, — поясняет директор. — Первые плиты пусковых площадок, которые легли здесь в песок в 1963 году, знаменовали лишь начало мирного освоения Тхумбы. С тех пор здесь поднялись завод твердого топлива, ангары для сборки ракет и, наконец, контрольный центр космической науки и технологии, где результаты экспериментов анализируются на электронно-вычислительных машинах. Кстати, там вас ждет встреча с весьма умным соотечественником — советским компьютером «Минск»...

Мурти прерывает беседу и быстро подходит к окну. У здания контрольного центра, где находится кабинет директора, собралась группа инженеров. Эти люди непосредственно не заняты в подготовке очередного запуска, но каждый, даже «чужой», старт — событие для Тхумбы. Идет отсчет последних секунд. Ракета готовится к прыжку на высоту ста километров, где в течение 45 минут ее приборы будут регистрировать и передавать наземной станции слежения данные о температуре, давлении, направлении, силе воздушных течений и другие данные. Расшифровав эти колонки цифр, ученые предскажут сроки муссонов, которых так ждут индийские крестьяне. Но за ними и нечто другое. Параллельно с отсчетом стартовых секунд идет отсчет лет и месяцев, отделяющих Индию от более серьезных экспериментов, от подлинного вступления в эру покорения космоса.

...В нескольких километрах к северу от Мадраса уже работают топографы, намечаются очертания нового крупного космодрома, откуда в 1975 году будет запущена индийская четырехступенчатая ракета на твердом топливе. Она выведет на круговую околоземную орбиту спутник весом в 30 килограммов, вобравших в себя тонны технической информации и опыта, собранных по крупицам на полигоне Тхумбы.

Три... два... один... пуск! Окна кабинета Мурти озаряются вспышкой уходящей вверх ракеты. В бинокль видно, как отработанная первая ступень отделяется и падает в океан. И не видно, но я знаю, что обгоревшая сталь несет на себе метку: «Сделано в СССР».

По соглашению, заключенному между Комиссией по атомной энергии Индии и Гидрометслужбой СССР, в ближайшие два года на полигоне Тхумба с помощью советских метеорологических ракет будут исследоваться верхние слои атмосферы. Нашими специалистами здесь был установлен ракетно-метеокомплекс. Предстоит целая серия пусков.

— Климат Индии — тяжелый экзамен на выносливость для любой аппаратуры. Но марка «Сделано в СССР» уверенно выдержала его. Советская метеоракета надежна, ее монтаж прост и безопасен, — такую оценку дал ей руководитель отдела сборки экваториальной станции в Тхумбе Рагхавендра Рао.

На стеллажах рядом с советской метеоракетой установлены два веретенообразных корпуса поменьше.

— Это индийские «Рохини» и «Менака», — говорит Рао. И, улыбаясь, добавляет: — Божества, принявшие образ ракет.

В. СИМОНОВ,
соб. корр. АПН.

Тхумба—Дели.

В НАРОДНЫХ КОММУНАХ КИТАЯ

В последнее время китайская пресса подчеркивает необходимость дальнейшего «урегулирования» и «упорядочения» народных коммун. В настоящее время китайские сельские коммуны, созданные в 1958 году, представляют собой административно-производственные объединения, в которые входят, как правило, несколько «больших производственных бригад» (то есть бригад, объединяющих жителей ряда деревень), «производственные бригады» (то есть отдельные деревни), а также мелкие кустарные предприятия местной промышленности. Во главе коммун стоят так называемые «ревкомы», заменившие прежние выборные органы власти, разгромленные в период «культурной революции», а во главе «больших производственных бригад» — так называемые руководящие группы. И в «ревкомах», и в «руководящих группах», которые формируются из сторонников маоистов, важную роль играют представители армейских частей, расквартированных в коммунах КНР. В последнее время в коммунах начали создаваться и новые партийные организации взамен тех, что были разогнаны в ходе «культурной революции». На эти организации, как явствует из сообщений прессы, возлагается задача дальнейшего «разоблачения ревизионистов». Им же поручена организация «совместных семейных изучений трудов Мао», которые в обязательном порядке проводятся ныне в каждой китайской деревне.

Поскольку, несмотря на исключительно благоприятные метеорологические условия минувшего года и собранный в этой связи относительно хороший урожай, продовольственное положение в стране по-прежнему остается трудным, власти пытаются пополнять государственные запасы за счет основных фондов коммун. При разработке новых планов не устанавливается какого-либо лимита на количество зерна, которое государство может изъять у коммун, что позволяет изымать зерно в зависимости от фактической урожайности. Кроме основного вклада в фонд государства, каждая коммуна обязана внести «вклад на случай войны», а также создать «индивидуальные запасы на случай войны». В результате, как можно судить по сообщениям прессы, у крестьян остается такое количество зерна, которого недостаточно для обеспечения даже низкого прожиточного минимума.

Китайская печать усиленно подчеркивает, что применявшийся до «культурной революции» принцип материального вознаграждения крестьян за их труд есть «контрреволюционный экономизм», а «метод планирования, который действует через материальное стимулирование, является ревизионистским». В коммунах проведены и проводятся собрания, где активисты «слетов по изучению идей Мао» и представители армейского движения за достижение «четырех хорошо» разъясняют крестьянам разницу между «благоразумным поощрением» и «материальными стимулами», проповедывавшимися «ревизионистами», разгромленными в ходе «культурной революции». Что же означают на практике «благоразумные поощрения»? В коммуне «Малу» (уезд Цзядин), например, считающейся одной из лучших в Китае, на члена коммуны приходится, по официальным китайским данным, всего 147 юаней годового дохода — совершенно мизерная сумма. При этом крестьяне обязаны ежегодно сдавать значительную часть своего дохода в так называемую сберегательную кассу, не имея права получать деньги обратно без разрешения властей.

В настоящее время в Китае усиленно внедряется дачжайская система распределения месячных пайков среди членов коммун. Существо этой системы, названной по имени «самой передовой большой дачжайской производственной бригады», состоит в том, что во главу угла ставится не труд крестьянина, а его «верность Мао».

Не имея возможности существовать на те пайки, которые выдаются коммунами, крестьяне изыскивают всякого рода побочные приработки, действуя в соответствии с широко распространенной в китайской деревне поговоркой: «Работа для Мао днем и для себя — вечером».

В КНР фактически прекращена выдача государственных банковских кредитов деревням. Печать восхваляет руководителей тех коммун, которым удается принудить крестьян к тому, чтобы они сами оплачивали производственные расходы хозяйств. «Нынешняя политика — это политика самообеспечения», — заявила не так давно радиостанция крупной сельскохозяйственной провинции Китая Хэнань. «Политика самообеспечения» касается буквально всех сторон жизни коммун. Так, государство не обеспечивает коммуны медицинским обслуживанием. В чем же выход? Это видно на примере коммуны «Синьхуа» (провинция Гуандун), в которой недавно удалось побывать группе иностранных журналистов. В этой коммуне, насчитывающей более 60.000 жителей, есть лишь один медицинский работник со специальным образованием, да и он обязан значительную часть времени работать в поле. Но «Синьхуа», как и большинство коммун Китая, собственными силами подготовила бригаду так называемых «босоногих врачей». Это — крестьяне, обучавшиеся медицине в течение четырех месяцев и ежегодно проходящие 15-дневную «практику» у сельского медика.

«Упорядочение» народных коммун в Китае продолжается.

Ю. КОРНИЛОВ,
обозреватель ТАСС.

БИРМА. Выставка «Народные промыслы России», проводимая в Рангуне по плану советско-бирманского культурного обмена, вызвала большой интерес у жителей бирманской столицы. 40 тысяч рангунцев осмотрели искусные произведения народных умельцев Российской Федерации.

НА СНИМКЕ: посетители на выставке.

Фото Н. Новикова.
Фотохроника ТАСС.

КАК МЫ ОТДЫХАЛИ

НОВЫЙ МАРШРУТ «СНЕЖИНКИ»

В минувшее воскресенье поезд отдыха «Снежинка» Барнаульского бюро путешествий и экскурсий выезжал по новому маршруту — в район станции Боровихи. Более четырехсот человек вывез он в чудесный сосновый бор на нетронутую снежную целину. Это были учащиеся 103-й, 41-й, 73-й школ, профтехучилищ № 16, 23, рабочие и служащие «Горэлектросети», фабрик трикотажной, «Авангард».

Нашлось среди отдыхающих много любителей спеть, сыграть на баяне, почитать стихи. Самодеятельный концерт получился обширный и интересный.

А сколько доставили удовольствия, вызвали смеха веселые соревнования: бег в мешках (это по глубокому-то снегу!), перетягивание каната, игра с завязанными глазами в пятнашки, в третий лишний...

В первом рейсе «Снежинки» было много претензий к железнодорожникам. В этот раз они постарались: вагоны были подобраны удобные, хорошо натоплены, персонал обслуживал отдыхающих отлично, работал буфет, у проводников не переводился горячий чай.

Отдохнули пассажиры «Снежинки» чудесно.

«ЗОЛОТЫЕ» СУПРУГИ

ПЕРЕД революцией призвали Филиппа Коростелева, барнаульского сапожника, на действительную, чтобы верой и правдой служил царю.

Но вышло иначе. Вместе с восставшими солдатами и матросами перешел Филипп на сторону большевиков. Участвовал в революции, воевал в гражданскую. В сентябре девятнадцатого у Перми попал Коростелев под белогвардейскую пулю. Долго пролежал в госпитале. Вернулся в Барнаул. Здесь и повстречался с ней, красивой сероглазой девушкой, ставшей верным другом.

Но вскоре бывалого солдата вновь позвали к себе фронтовые пути-дороги. В Великую Отечественную рядовой Филипп Алексеевич Коростелев дошел до Германии. За храбрость и мужество наградили его медалями, Верховный Главнокомандующий объявил артиллеристу несколько благодарностей...

Сейчас Филипп Алексеевич и его жена Марфа Георгиевна, бывший повар, на пенсии. В минувшую субботу отметили они свою золотую свадьбу. Весело пели и плясали многочисленные гости, по обычаю кричали: «Горько!», поздравляли с юбилеем. Дружно, радостно и счастливо живут супруги Коростелевы, их дети — трое дочерей и один сын, внуки.

До свадьбы бриллиантовой!

П. ВАЛЬКОВ.

г. Барнаул.

АГИТ-ПРОБЕГ ПО СЕЛАМ

Его совершает в честь XXIV съезда партии агитбригада самодеятельных артистов районного Дома культуры. Они уже побывали в селах Сараёа, Пролетарка в хозяйствах «Гигант», «Восток» и «Советская Сибирь». Особенно насыщенными были суббота и воскресенье.

Перед концертами работники райкома комсомола рассказывали труженикам сельского хозяйства об итогах выполнения районом плана минувшей пятилетки и о задачах предстоящего пятилетия.

Зрители тепло встречали выступление режиссера Алтайского народного театра В. Иванова, который читал отрывок из поэмы В. Маяковского «В. И. Ленин». Под бурные аплодисменты звучали эстрадные песни в исполнении Лары Деминой и Нади Поповой.

Артисты решили побывать с концертами во всех селах района.

И. ИВАНОВ.

Алтайский район.

«ВНИМАНИЕ: СНИМАЮ!».

Фотоэтюд Е. ШЛЕЯ.

НА ЛЫЖНЕ-МОТОРО-СТРОИТЕЛИ

Необычно многолюдно было в воскресенье на лыжной базе нашего завода. Все шестьсот пар лыж пошли в ход.

П. ЛИТВИНОВ,
председатель культмассовой комиссии завкома профсоюза Алтайского моторного завода.

МЕЖДУНАРОДНАЯ ВЫСТАВКА ФОТОГРАФИИ

ЗА ДЕНЬ — 5.000 ПОСЕТИТЕЛЕЙ

За время работы международной выставки художественных и документальных фотографий в г. Барнауле не было такого потока посетителей, как в прошедшее воскресенье. Еще до 10 часов утра, когда открывается выставочный зал, образовалась очередь за билетами. Поток людей не убывал до самого вечера.

Специальными автобусами, а также поездами на выставку приезжали колхозники и школьники Тальменского, Сорокинского, Топчихинского, Павловского районов. В воскресенье выставку посетило 5000 человек, а всего их побывало здесь уже 41 тысяча.

В конце этой недели мы ожидаем 50-тысячного посетителя.

П. КАМЕНСКИЙ,
директор международной фотовыставки.

ДЛЯ ЛЮБИТЕЛЕЙ ПОЭЗИИ

В Рубцовске стало традицией — ежегодно проводить День поэзии. Организуется он городским литературным объединением «Старт».

В минувшую субботу состоялся четвертый городской День поэзии, на котором выступили молодые поэты.

Н. МАРКОВ,
корр. «Алтайской правды».

С ВЫСОТЫ ПТИЧЬЕГО ПОЛЕТА

«Город с высоты птичьего полета» — так называется одна из экскурсий Барнаульского бюро путешествий и экскурсий. В минувшее воскресенье нашлось много желающих принять в ней участие. Началась она на проспекте имени В. И. Ленина. Экскурсовод рассказал о развитии транспорта в стране и на Алтае, о советской авиации. Затем состоялась поездка в Барнаульский аэропорт, знакомство с ним.

Два самолета по двадцать минут кружили над городом, показывая его экскурсантам.

Экскурсия обогатила всех ее участников знаниями о прошлом, настоящем и будущем краевого центра.

В мире интересного

ОСТРОВ ПИРАМИД

В Северном Ледовитом океане в двухстах километрах от устья Колымы есть маленький архипелаг Медвежьи острова. Один из них именуется Четырехстолбовым.

Неизвестно, кто дал ему это название. Но первое упоминание об острове встречается в материалах экспедиции знаменитого русского мореплавателя Ф. П. Врангеля. Он пишет: «В 1820—1821 годах на восточнейшем из Медвежьих островов экспедиция нашла четыре столба, состоящие из гранитного порфира. Наибольший из оных имел вышины 48 футов, а в окружности — 91 фут».

Время разрушило одну из глыб, но оставшиеся три возвышаются над безлюдными просторами. Их хорошо знают моряки, ходящие в Арктику. Каменные пирамиды служат им верными ориентирами.

Высота самого большого из столбов — около 17 метров. Он напоминает угрюмую фигуру гигантского человека. Его называют Монахом. Второй из них, стоящий в стороне от других, наречен Одиноким, третий, что рядом с монахом, остался безымянным.

Летом остров оживает. Он превращается в птичий базар с тысячеголосым гомоном. Гостят здесь белые медведи, моржи, тюлени.

Инженер - гидрограф местной гидробазы, действительный член Географического общества СССР Ю. А. Иванов побывал на этом далеком кусочке суши в разное время года. Он сделал подробное описание острова, заснял любительский кинофильм, составил фотоальбом.

Д. БУБЯКИН
(корр. ТАСС).
Якутская АССР.

МУЗЕЙ ПАРКОВОГО ИСКУССТВА

Ленинградские зодчие приступили к реконструкции парков Петродворца. В соответствии с планом, разработанным специалистами института «Ленпроект», в единый комплекс, общая площадь которого превысит 230 гектаров, будут превращены три зеленых массива пригорода: Верхний и Нижний парки и парк «Александрия».

Используя в качестве пособий старинные планы, картины и гравюры, зодчие намерены вернуть петергофскому Нижнему парку облик задуманного Петром Первым «регулярного сада» с подстриженными аллеями, боскетами, цветниками и беседками.

Знаменитая коллекция, в которую входят 144 фонтана, пополнится несколькими сооружениями. В их числе разрушенный гитлеровцами «Львиный каскад».

Предусмотрена перепланировка некоторых аллей. Проведена своеобразная «ревизия», в ходе которой проверено «здоровье» почти 30 тысяч деревьев. Осуществляются новые посадки.

Совершенствуется старинная система «питания» фонтанов, выбрасывающих в секунду свыше трех тысяч литров воды. В нескольких районах парка будет заново произведен дренаж, разбиты лужайки и цветники.

Намечено сооружение дополнительной станции пригородной железнодорожной магистрали, новых автостоянок, причалов, к которым суда на подводных крыльях за полчаса доставят экскурсантов из центра Ленинграда.

Б. ГРИЩЕНКО
(корр. ТАСС).
Ленинград.

НАХОДКИ В ЦЕНТРЕ АЗИИ

В Енисейском каньоне, там, где великая сибирская река, прорезая Западные Саяны, устремляется на север, исследователи обнаружили наскальные изображения, сделанные древними мастерами. Здесь же найдены оружие из бронзы и железа, украшения, глиняные и деревянные сосуды. Находки в этом труднодоступном месте опровергают бытовавшее мнение, что Саянский каньон Енисея в эпоху бронзы не был заселен людьми.

О ценных археологических памятниках Тувы, о находках на дне будущего Саянского моря, о работе крупной Саяно-Тувинской археологической экспедиции Академии наук СССР рассказывает научно-популярный фильм «Археологи в центре Азии», который вышел на экраны кинотеатров республики.

М. ХУНКАЕВ
(корр. ТАСС).
Кызыл.
(Тувинская АССР).

ТАЙНЫ НОВОГРУДСКОГО ЗАМКА

Руины Новогрудского замка-укрепления, отражавшего когда-то нападения феодальных князей, немецких рыцарей, татар, раскрыли археологам тайны старины.

Под центральной башней, построенной в XIV веке, при раскопках обнаружились остатки еще одного такого сооружения. Его стены из больших тесаных валунов ушли в землю на 7,5 метра. Эта башня замыкала кольцо старого земляного вала. Под слоем руин найдены обломки черепицы и керамики. Ученые относят их к XIII веку, делая вывод, что башня сооружена на столетие раньше центральной. На территории замка найдены также остатки каменной лестницы, которая проходила в толще стены и тайничной башне.

Исследования продолжаются.

С. РАТГАУЗ
(корр. ТАСС).
Новогрудок.
(Гродненская область).

ПАССИВЕН ЛИ СОН?

Во все времена люди стремились понять сущность сна и механизмы, управляющие им. Именно сна, поскольку бодрствование казалось естественным процессом. Однако данные, которыми располагают сегодня ученые, наводят на мысль, что наши представления о бодрствовании и сне следует пересмотреть.

Современная наука утверждает, что сон — не отдых мозга, а деятельное его состояние, что во время сна происходят достаточно интенсивные психические процессы, которые проявляются в сновидениях, в возможности обучения во сне, в процессах творческой доработки и т. д.

Особенно любопытно последнее явление. Еще Аристотель заметил, что художники и философы, обдумывая свои произведения, нередко руководствовались сновидениями. Примеры творчества во сне можно найти у поэтов, музыкантов и даже художников. Известно, что Лафонтен сочинил басню «Два голубя» во сне. «Вольтер во сне увидел первый вариант «Генриады». По свидетельству современников А. С. Пушкина, многие его стихотворения рождались во сне. Творчество во сне было знакомо А. С. Грибоедову, Ф. М. Достоевскому, В. В. Маяковскому.

Слышали во сне мелодии Бетховен, Шуман, Вагнер, Римский-Корсаков. Рафаэль во сне увидел образ своей знаменитой мадонны.

Во сне происходят не только художественные, но и научные открытия. Д. И. Менделееву во сне пришла форма таблицы периодической системы. По словам химика, ему долго не удавалось найти таблицу, выражающую открытый им закон периодичности элементов. Проработав безуспешно целую ночь, Менделеев заснул. Во сне он ясно увидел таблицу. Радость была настолько сильной, что ученый проснулся и тут же набросал таблицу на бумаге.

Эти факты приведены в книге профессора А. М. Вейна «Бодрствование и сон», выпущенной издательством «Наука». В ней автор приводит новые, возможно не совсем привычные сведения. Например, о том, что существуют два вида сна — медленный и быстрый, что каждую ночь у нас бывает 4—6 сновидений, что нет людей, которые бы вообще их не видели, что бессонницы в строгом понимании этого слова не существует, что, наконец, изыскание способов поддержания высокого уровня бодрствования — важная проблема современности. Словом, как говорит в предисловии академик В. В. Парин, содержание книги не обманет надежд тех, кто откроет ее первую страницу.

Л. ЕРМАКОВА
(корр. ТАСС).
Москва.

ВЫШЛИ В ФИНАЛ

Краевой отдел народного образования провел зональные территориальные соревнования школьников по лыжному спорту в зачет пятой комплексной спартакиады, посвященной XXIV съезду КПСС.

Одновременно в городах Горно-Алтайске, Бийске, рабочих поселках Павловске, Тальменке, селах Староалтайском и Михайловке стартовало 58 команд юношей и девушек старшей возрастной и 59 команд — средней группы почти от всех районов и городов края. На лыжные трассы Алтая вышло более 700 юных лыжников.

Неплохие результаты показали юные лыжники Горного Алтая. Сергей Ракин в гонках на 10 и 5 км стал победителем в первой зоне (10 км — 40.10, 5 км — 20.11). Зоя Волкодав также стала двухкратной чемпионкой Горно-Алтайской области на дистанциях 5 и 3 км. Ее время — 23 мин. 42 сек. и 14 мин. 47 сек.

В итоге упорной спортивной борьбы право участвовать в финале завоевали следующие сборные спортивные коллективы учащихся:

ПО СТАРШЕЙ ГРУППЕ:

ГОРОДА:

1. Горно-Алтайск
2. Барнаул
3. Бийск
4. Камень
5. Новоалтайск

РАЙОНЫ:

6. Шебалинский
7. Тальменский
8. Бийский
9. Павловский
10. Локтевский
11. Волчихинский

ПО СРЕДНЕЙ ГРУППЕ:

ГОРОДА:

1. Горно-Алтайск
2. Барнаул
3. Бийск
4. Камень
5. Новоалтайск

РАЙОНЫ:

6. Усть-Коксинский
7. Тальменский
8. Тогульский
9. Павловский
10 Змеиногорский
11. Волчихинский

Финал края в рабочем поселке Тальменка (26—28 февраля) обещает быть напряженным. Готовьтесь, юноши и девушки, к финальному чемпионату по лыжным гонкам!

Л. БАХАРЕВ,
гл. судья спартакиады, судья Всесоюзной категории.

СЛОВНО ВСПОМНИВ ИНЦЕЛЬ...

ХЕРЕНВЕН, 25 января. (ТАСС). Чемпион Европы по конькам 1969 года 22-летний студент-математик из Осло Даг Форнесс вернул себе этот титул на искусственном льду катка «Тиалф» в этом голландском городе — 175,840 очка. Его результаты на отдельных дистанциях классического многоборья: 500 м — 41,25 сек. и 5000 м — 7 мин. 42,3 сек; 1500 м — 2.04,5 и 1000 м — 15,37,2.

Оба дня погода не была благосклонной к конькобежцам: накрапывал дождь, ветер, температура выше нуля (плюс 5,5 градуса, но лед был хорошего качества)!

Прошлогодний чемпион Европы и мира голландец Ард Схенк завоевал серебряную медаль.

Советские скороходы Александр Чекулаев из Кирова и Валерий Троицкий из Алма-Аты выступали во второй день менее удачно, нежели в первый. Чекулаев, бежавший вместе с Форнессом на дистанцию 1500 метров, упал, и его результат был лишь 31-м — 2.21,1. Оба наших скорохода вошли в число шестнадцати спортсменов, которым предстояло преодолеть «конькобежный марафон» — 10.000 метров. Но общего успеха они не добились, хотя Чекулаев занял в этом «марафоне» неплохое (седьмое) место.

По сумме четырех дистанций Троицкий оказался только четырнадцатым — 182.577, а Чекулаев — шестнадцатым — 182.903.

СПОРТ

КУРС — НА РОСТОВ

В последний день чемпионата Сибири по гандболу все с нетерпением ожидали двух дуэлей: матча за первое место, участницами которого были команды Красноярского края и Алтая, и очной встречи двух претенденток на приз лучшего бомбардира — нашей Сухановой и Алиповой.

Если одна команда слабее соперника (а такой командой был барнаульский «Спартак»), она может компенсировать свои технические и тактические недостатки волевым настроем, жаждой борьбы. К сожалению, алтайские гандболистки в своем последнем матче не могли оказать достойного сопротивления опытнейшей команде класса «А». Слишком много сил было отдано борьбе за путевку в финал, слишком много получено травм.

Мы проиграли обе дуэли. Первую со счетом 7:22. Во второй, несмотря на шесть голов, забитых Сухановой в ворота красноярской команды, победила Алипова, ответившая на это десятью точными бросками. И все же наши девчата прибыли в Барнаул со щитом, поскольку получили право играть в Ростове в финале Спартакиады народов РСФСР. Результат, достойный уважения, если учесть, что из всех команд Алтая, принимавших участие в территориальных соревнованиях, пока только гандболистки добились такого успеха.

На балансе алтайской команды: второе место чемпионата Сибири, путевка в финал спартакиады, призы лучшему вратарю турнира (его получила Валентина Липчак) и самому молодому игроку (хозяйка приза Ольга Климанова).

Спартаковки Барнаула победили в четырех играх из пяти, забив при этом 94 гола и пропустив 40. За ними числится победа с самым крупным счетом 33:5 над командой Томска. Ирина Суханова забросила 40 мячей, Надежда Блюмович — 18.

Путевки в финал заполняли: В. Липчак, П. Гитер, Н. Павленко, Л. Чубарева, И. Суханова, В. Глущенко, О. Климанова, Н. Блюмович, Н. Смолева, Е. Кузнецова, Л. Несова, М. Мевиус и тренер А. Васин.

На снимке: лучший вратарь Сибири В. Липчак.

А. ТИМ.

Фото Ю. Хец.

ЧЕМПИОНЫ ИЗВЕСТНЫ

ТРИ дня шли упорнейшие спортивные бои краевых финальных соревнований VII спартакиады профсоюзов Алтая.

Пожалуй, самым многочисленным был старт лыжников. За право называться чемпионами края вели борьбу 17 команд. С первого дня прочное лидерство удерживали спортсмены крайкома профсоюза работников просвещения, коллектива непосредственного подчинения крайсовпрофу, крайкома профсоюза сельского хозяйства. После заключительной эстафетной гонки у женщин 3×5 и у мужчин 3×10, километров стали известны чемпионы. На высшую ступеньку пьедестала почета в первой группе поднялась команда крайкома просвещения, у нее 674 очка. Вторыми стали лыжники команды крайсовпрофа — 441 очко, третьими — крайкома профсоюза рабочих и служащих сельского хозяйства и заготовок — 373 очка.

Во второй группе места распределились следующим образом: лыжники ДСО «Трудовые резервы» заняли первое место, второе — команда крайкома профсоюза работников местного и коммунального хозяйства, третье — команда крайкома профсоюза работников госторговли.

Е. АНДРЕЕВ.

КУБОК — У «ЛОКОМОТИВА»

Финал кубка края по хоккею с мячом состоялся в Барнауле на стадионе «Локомотив».

Встретились барнаульские команды «Локомотив» и «Мотор».

Игра закончилась со счетом 13:2 в пользу железнодорожников.

В. РОМАНОВ.

ЛИДИРУЮТ СОВЕТСКИЕ БОКСЕРЫ

НЬЮ-ЙОРК, 25 января. (ТАСС). Советские боксеры по-прежнему выступают без поражения в традиционных матчах сборных команд СССР и США, выиграв в Лас-Вегасе у хозяев ринга со счетом 6:5.

Вот результаты поединков в порядке весовых категорий: Анатолий Семенов из Саратова победил Альберта Дейвила, Виктор Запорожец из Николаева проиграл Грегори Льюису, Анатолий Левищев из Севастополя победил Эдуарда Сантьяго, москвич Александр Мельников — Джозефа Ривера, Николай Хромов из Ташкента проиграл Джаверу Мунину, ереванец Сурен Казарян победил Фрэда Вашингтона, Леонид Тлеубаев из Караганды проиграл Джесси Вальдесу, киевлянин Олег Толков был нокаутирован Ларри Карлислом, Юозас Юоцявичус из Каунаса победил Ларри Уорда, москвич Олег Коротаев нокаутировал Натаниэля Джексона, Камо Сароян из Еревана проиграл Рону Лайлу.

Советские боксеры проведут в США еще два матча.

СЧЕТ МОГ БЫТЬ БОЛЬШЕ...

Хоккеисты московского «Динамо» 24 января во Дворце спорта Лужников победили со счетом 3:0 (1:0, 1:0, 1:0) команду «Крылья Советов» в очередном матче чемпионата страны.

Шайбы забросили: Белоножкин, Мотовилов, Мальцев.

Динамовцы по всем статьям превосходили соперников. Действуй бело-голубые точнее, и счет мог быть больше.

Хоккеисты ЦСКА выиграли у московского «Спартака» — 12:3.

(ТАСС).

СВЕРДЛОВЧАНЕ РВУТСЯ ВПЕРЕД

Из семи запланированных на 24 января матчей чемпионата страны по хоккею с мячом один не состоялся: динамовцы Москвы из-за оттепели в подмосковном Калининграде не сумели провести игру с местным «Вымпелом». Тем временем лидеры турнира — армейцы Свердловска завоевали еще два очка, победив в Иркутске «Локомотив» — 6:4. Таков же результат встречи в Караганде, где дебютанты высшей лиги выиграли у красногорского «Зорького». Еще в двух матчах зафиксированы выигрыши хозяев поля: СКА (Хабаровск) — СК «Уральский трубник» (Первоуральск) — 5:1, «Динамо» (Алма-Ата) — «Волга» (Ульяновск) — 5:4. А вот «Шахтер» (Кемерово) во встрече с «Водником» (Архангельск) довольствовался ничьей — 2:2.

После 18 матчей армейцы Свердловска набрали 30 очков. Второе место сохраняют чемпионы страны — динамовцы Москвы: 24 очка после 17 встреч. У команд «Динамо» (Алма-Ата) и СКА (Хабаровск) — по 22 очка (16). «Автомобилист» с «Волгой» имеют по 17 очков.

Список лучших бомбардиров вновь возглавил капитан свердловчан Н. Дураков — 29 мячей, у алмаатинца Варзина — 28.

(ТАСС).

ОДНО ОЧКО ИЗ ЧЕТЫРЕХ

В очередных матчах чемпионата страны по хоккею с шайбой среди команд второй группы «Мотор» встречался с омским «Локомотивом». Одну встречу барнаульцы проиграли 0:5, вторую свели вничью — 5:5.

УБЕДИТЕЛЬНАЯ ПОБЕДА

В субботу и воскресенье на ледяных дорожках стадиона Барнаульского меланжевого комбината проходили финальные соревнования по конькобежному спорту в зачет седьмой зимней спартакиады профсоюзов.

По первой группе участвовало девять команд. Среди женщин основная борьба шла между Аллой Хомяниной, Людмилой Долженко и Галиной Черниковой. Мастер спорта А. Хомянина сумела показать лучшие результаты на всех четырех дистанциях.

У мужчин в беге на 500 и 5 тысяч метров победу одержал мастер спорта Анатолий Борисов. Мастер спорта Ростислав Подгайский был первым на полутора- и трехкилометровой дистанциях. Среди юниоров в многоборье чемпионом стал Геннадий Кладов.

В общекомандном зачете 395 очков набрала команда крайкома профсоюза работников просвещения, ставшая чемпионом. Вторые призеры — конькобежцы коллектива непосредственного подчинения крайсовпрофу — 146 очков. На третьем — команда крайкома профсоюза рабочих и служащих сельского хозяйства и заготовок.

В. РАДОВ.

НА СНИМКЕ: Алла Хомянина во время одного из забегов.

Фото Б. Брязгина.

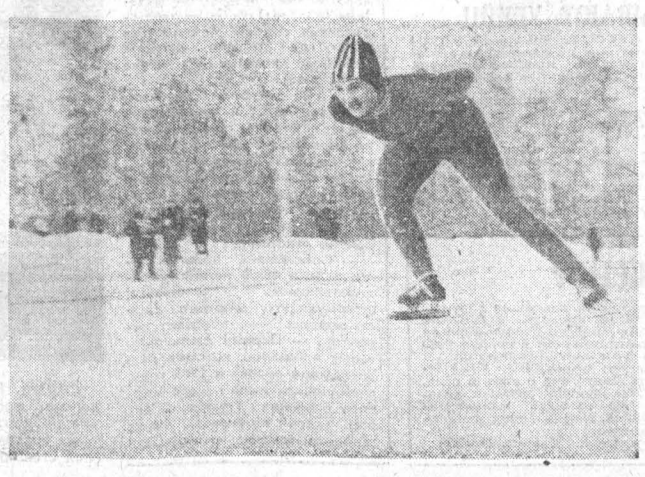

Редактор А. ПРОЗОРОВ.

ТЕЛЕВИДЕНИЕ

18.30 — «Внимание, на старт!». Телевизионный журнал. 19.30 — Киножурнал. 19.40 — «Экран новостей». 20.00 — «Земля алтайская».

Москва

21.05 — Новости. 21.15 — «Актуальная камера». Ведущий — писатель Е. Рябчиков. 22.00 — Новости.

Барнаул

22.05 — Музыкальная программа.

ТЕАТРЫ

КРАЕВОЙ ТЕАТР ДРАМЫ. «ТИХИЙ ДОН». В 19-30.

ТЕАТР МУЗЫКАЛЬНОЙ КОМЕДИИ. «НЕ ПРЯЧЬ, УЛЫБКУ!». В 19-30.

ТЕАТР ЮНОГО ЗРИТЕЛЯ. «ДВЕНАДЦАТЬ МЕСЯЦЕВ». В 11.

КИНО

«РОССИЯ». «ПОСЛЕДНЯЯ РЕЛИКВИЯ». В 9, 10, 10-45, 11-45, 12-30, 13-30, 14-15, 15-15, 16, 17, 17-45, 18-45, 19-30, 20-30, 21-15, 22-10. На удлиненном сеансе в 21-15 — «ВСТРЕЧА С ДАЛЕКИМ ЗЕМЛЯКОМ».

«ЮНОСТЬ». «ПОСЛЕДНЯЯ РЕЛИКВИЯ». В 9-15, 11, 12-45, 14-30, 16-15, 18, 19-45, 21-30.

«РОДИНА». «ПРЕКРАСНЫЕ ВРЕМЕНА В ШПЕССАРТЕ». В 9, 10, 10-55, 11-55, 12-50, 13-50, 14-45, 15-45, 16-40, 17-40, 18-35, 19-35, 20-30, 21-30, 22-15.

«ОКТЯБРЬ». «ПОСЛЕДНЯЯ РЕЛИКВИЯ». В 9-30, 11-15, 13, 14-45, 17, 18-45, 20-30, 22-10.

«ПЕРВОМАЙСКИЙ». «ПРЕКРАСНЫЕ ВРЕМЕНА В ШПЕССАРТЕ». В 10, 11, 12, 13, 14, 16, 17, 18, 19, 20, 21, 22.

Кинотеатр «ОГОНЕК». «ОРЛЯТА ЧАПАЯ». В 15.

«ЧАЙКА». «ЗВЕЗДЫ ЭГЕРА» (1—2 серии). В 10, 13, 15-50, 18-40, 21-30.

«АЛТАЙ». «ЛЕГЕНДА О СНЕЖНОЙ ЖЕНЩИНЕ». В 15, 17, 19, 21.

Клуб ЗАВОДА «ТРАНСМАШ». «ЗВЕЗДЫ ЭГЕРА» (1—2 серии). В 12, 15, 18, 21.

Клуб МЕЛАНЖЕВОГО КОМБИНАТА. Документальный фильм «АТОМНОЕ ПЛАМЯ». В 15.

АЛТАЙСКАЯ КРАЕВАЯ ФИЛАРМОНИЯ

26 января.
ДОМ ПОЛИТПРОСВЕЩЕНИЯ
ЦИКЛ
«Из сокровищницы мировой музыкальной культуры»
ЛЮДВИГ ВАН БЕТХОВЕН
(к 200-летию со дня рождения).
СОНАТНЫЙ ВЕЧЕР
Исполнители — лауреат международных конкурсов
РАФАИЛ СОБОЛЕВСКИЙ
(скрипка)
ФЕЛИКС ГОТЛИБ
(фортепьяно).

В программе:
Соната для скрипки и фортепьяно — № 1 ре мажор, № 5 фа мажор («Весенняя»), № 7 до минор.
Соната для фортепьяно № 8 до минор («Патетическая»).

Вступительное слово — Р. СОБОЛЕВСКИЙ.

Начало в 19-30.

Билеты продаются в кассах филармонии, ЦУМа и через уполномоченных ежедневно с 11 до 19 часов.

ПОГОДА

Сегодня днем по краю, по данным синоптиков, ожидается облачная с прояснением погода, местами слабый снег, слабая метель, ветер юго-западный, 5—10 метров в секунду, по южным районам до 18 метров в секунду. Температура 8—13 градусов мороза.

По Барнаулу — облачная с прояснением погода, без существенных осадков, ветер юго-западный, 7—12 метров в секунду. Температура 8—10 градусов мороза.

г. Барнаул-99,
ул. Короленко 105.
Типография издательства «Алтайская правда»
Алтайского крайкома КПСС.

АГ 02389. 50.300
Заказ № 770.
Тираж 185.000 экз.