ПРОЛЕТАРИИ ВСЕХ СТРАН, СОЕДИНЯЙТЕСЬ!

АЛТАЙСКАЯ ПРАВДА

Орган Алтайского краевого комитета КПСС и краевого Совета депутатов трудящихся

№301 (14884) • ПЯТНИЦА, 25 ДЕКАБРЯ 1970 ГОДА • Год издания 54-й • Цена 2 коп.

ТРУДОВАЯ ПОБЕДА БИЙЧАН

ТРУДЯЩИЕСЯ БИЙСКА, ШИРОКО РАЗВЕРНУВ СОЦИАЛИСТИЧЕСКОЕ СОРЕВНОВАНИЕ ЗА ДОСРОЧНОЕ ВЫПОЛНЕНИЕ ВОСЬМОГО ПЯТИЛЕТНЕГО ПЛАНА, УВЕЛИЧИЛИ НА 46 ПРОЦЕНТОВ ОБЪЕМ ПРОМЫШЛЕННОГО ПРОИЗВОДСТВА И 18 ДЕКАБРЯ ЗАВЕРШИЛИ ПЯТИЛЕТКУ. Выпуск продукции машиностроения возрос в полтора раза, электроэнергии — в 1,8 раза, деревообрабатывающей промышленности — в 1,7 раза. Производительность труда за пятилетку возросла на 17 процентов, что соответствует плану пятилетки. Такой прирост объема промышленного производства получен за счет повышения производительности труда. Перевыполнены задания по выпуску важнейших видов изделий: электротермического оборудования, котлов, мебели, одежды, сливочного масла и др.

Первыми выполнили пятилетку Бийский химкомбинат, заводы — «Электропечь», котельный, витаминный; фабрики—корпусной мебели, швейная, маслосыркомбинат, мелькомбинат, трест № 122. За пятилетку введено в строй одно предприятие, десять цехов, установлено две тысячи единиц оборудования, освоено триста новых видов продукции; бийчане получили 230 тысяч квадратных метров жилья, три школы на 2.984 места, восемь детских садов-яслей, два кинотеатра, турбазу, Дворец строителей, два средних специальных учебных заведения, двадцать магазинов на 114 мест, 25 предприятий общественного питания на две тысячи мест. Товарооборот в торговле увеличился на 139,7 процента, объем бытовых услуг возрос в 1,8 раза. Производство товаров культбыта выросло на 103 процента, протяженность трамвайных путей увеличилась на 16,8 километра, газифицировано шесть тысяч квартир.

С большим политическим и трудовым подъемом трудящиеся г. Бийска готовят достойную встречу XXIV съезду КПСС.

Два года назад пришла на птицеферму совхоза «Светлый путь» Любовь Котельникова. А сейчас она — одна из передовых работниц бригады, которой руководит Алла Ивановна Силина. Соревнуясь за достойную встречу XXIV съезда партии, этот коллектив взял повышенные обязательства. До нового года птичницы отправят государству десятки тысяч яиц сверх плана.

Фото Б. Брязгина.

ВЧЕРА

● ПЕВЕК (ЧУКОТСКИЙ НАЦИОНАЛЬНЫЙ ОКРУГ). ПРОМЫСЛОВИКИ ЗАПАДНОЙ ЧУКОТКИ ДОСРОЧНО ЗАВЕРШИЛИ ПЛАН ПОСЛЕДНЕГО ГОДА ПЯТИЛЕТКИ ПО ЗАГОТОВКЕ ПУШНИНЫ.

Только в последнем месяце этого года на заготовительные пункты сданы сотни добротных шкурок лисицы, белого и голубого песца. За этот небольшой промежуток времени каждый следопыт отловил по 30—50 ценных зверьков.

● СИМФЕРОПОЛЬ. ДОСРОЧНО ВВЕДЕН В ЭКСПЛУАТАЦИЮ НОВЫЙ ЭЛЕКТРИФИЦИРОВАННЫЙ УЧАСТОК ЖЕЛЕЗНОЙ ДОРОГИ ОТ МЕЛИТОПОЛЯ ДО СИМФЕРОПОЛЯ.

Тем самым завершена электрификация магистрали Ленинград — Москва — Крым.

● АРСЕНЬЕВ (ПРИМОРСКИЙ КРАЙ). СВОЕ СОВЕРШЕННОЛЕТИЕ ОТМЕТИЛ ВЧЕРА ДАЛЬНЕВОСТОЧНЫЙ ГОРОД — АРСЕНЬЕВ, НОСЯЩИЙ ИМЯ ЗНАМЕНИТОГО ИССЛЕДОВАТЕЛЯ ЭТОГО КРАЯ.

Стремительно растет Арсеньев. Где восемнадцать лет назад шумела уссурийская тайга, поднялись кварталы современных зданий. В сегодняшнем Арсеньеве 155 улиц, более 300 тысяч квадратных метров жилья, десять школ, детская музыкальная школа, стадион на 10 тысяч зрителей.

Но еще более прекрасно будущее города. Разработан новый генеральный план его развития. Арсеньев станет одним из красивейших городов на Дальнем Востоке нашей Родины.

РАПОРТУЮТ МЕЖКОЛХОЗСТРОЕВЦЫ

Коллективы межколхозных строительных организаций края со второй декады декабря ведут трудовой счет 1971 года. Они намерены освоить сверх задания свыше миллиона рублей. Лучших результатов в предсъездовском соревновании добиваются Михайловская, Егорьевская, Славгородская, Новичихинская, Шипуновская, Кош-Агачская МСО: план строительно-монтажных работ и ввода объектов в эксплуатацию они выполнили к 1 декабря. Среди промышленных предприятий первенство держат коллективы Ребрихинского КПП и Борзовского кирпичного завода. Встав на трудовую вахту в честь XXIV съезда КПСС, межколхозстроевцы решили освоить программу первого квартала 1971 года досрочно.

А. БАШЛЫКОВ,
начальник нормативно-исследовательской станции «Краймежколхозстроя».

ИДЕТ ПРОДУКЦИЯ СВЕРХ ПЛАНА

Работники ферм Алейского совхоза завершили пятилетку по продаже государству животноводческой продукции. Включившись в социалистическое соревнование в честь предстоящего съезда партии, они досрочно, к 15 декабря, выполнили план текущего года. Личное первенство среди животноводов завоевали доярки Эмма Лидер, Любовь Лангольф, Валентина Швенк, Зоя Сульдина, Валентина Ковшова.

С годовым заданием по продаже молока и мяса государству справились досрочно также совхоз «Коммунар» и колхоз «Красный партизан». Неплохих результатов добились животноводы колхоза «Правда»: годовой план продажи мяса они выполнили на 132, яиц — на 143 процента. Сверхплановое молоко идет из колхозов имени К. Маркса, «Мир», имени Фрунзе, «Новая жизнь», имени Чапаева, имени Энгельса.

К. ИЛЬИНА,
соб. корр. «Алтайской правды».

ЕСТЬ ПЯТИЛЕТКА!

Иркутская область

Пятилетнее задание по росту общего объема производства выполнили работники промышленности Иркутской области. Выпуск продукции увеличился более чем в 1,5 раза. Три четверти этого прироста получено за счет повышения производительности труда.

Завершены планы выработки электроэнергии, добычи железной руды, угля, производства алюминия, минеральных удобрений, верхнего трикотажа, стиральных машин, другой продукции.

(ТАСС).

ВЫСОКИЕ НАГРАДЫ

За большие успехи, достигнутые трудящимися города в выполнении заданий пятилетнего плана, и отмечая революционные заслуги орехово-зуевских рабочих, Президиум Верховного Совета СССР наградил город Орехово-Зуево Московской области орденом Октябрьской Революции.

* * *

За большие успехи, достигнутые трудящимися области в выполнении заданий пятилетнего плана по развитию промышленного и сельскохозяйственного производства, Президиум Верховного Совета СССР наградил Минскую область орденом Ленина.

* * *

За успехи, достигнутые трудящимися города в выполнении заданий пятилетнего плана по развитию алмазодобывающей промышленности, Президиум Верховного Совета СССР наградил город Мирный Якутской АССР орденом Трудового Красного Знамени.

(ТАСС).

ВЧЕРА

● БЕРЛИН. МЕЖДУНАРОДНАЯ ДЕМОКРАТИЧЕСКАЯ ФЕДЕРАЦИЯ ЖЕНЩИН (МДФЖ) ОТ ИМЕНИ МИЛЛИОНОВ ЖЕНЩИН 95-ТИ СТРАН НАПРАВИЛА ПРЕЗИДЕНТУ США НИКСОНУ ТЕЛЕГРАММУ,

в которой выражается решительный протест против выдачи борца за свободу — коммунистки Анджелы Дэвис калифорнийским властям.

Телеграмма солидарности МДФЖ направлена А. Дэвис в тюрьму Сан Рафел в Калифорнии. Международная демократическая федерация женщин заверяет А. Дэвис в поддержке ее справедливой борьбы. МДФЖ выступает за скорейшее освобождение американской коммунистки.

● ПАРИЖ. К ТЮРЕМНОМУ ЗАКЛЮЧЕНИЮ ПРИГОВОРЕНЫ ДВА ПОРТУГАЛЬСКИХ ДЕМОКРАТА.

Им предъявлено обвинение «в распространении пропагандистских материалов в поддержку Португальской коммунистической партии», сообщил вчера корреспондент агентства Франс Пресс из Лиссабона.

АВТОРИТЕТ СЛОВА

РЕЗЕРВЫ ЭКОНОМИИ—В ДЕЛО

В КРАСНОМ УГОЛКЕ, в диспетчерской, в гараже мы видели красочные стенды с текстом социалистических обязательств коллектива Рубцовского грузового автотранспортного предприятия на 1970 год. Они напоминают работнику: «Держишь ли ты свое слово?». И вот рейдовая бригада решила проверить, как идет выполнение наиболее важных пунктов этих соцобязательств. Нас интересовало не только, что сделано, но, главным образом, каким путем.

В первом пункте обязательств говорится: годовой план перевозок выполнить к 25 декабря, пятилетний — 27 декабря. Основные измерители работы предприятия: количество перевезенного груза в тоннах и число выработанных за год тонно-километров. Уже к десятому декабря годовой план был выполнен по тонно-километрам.

— В нынешнем году мы добились того,—рассказывает заместитель директора В. И. Плужник, — что ни один автомобиль не идет в дальний рейс, если ему не обеспечен груз в оба конца. Установили хороший контакт с недавно созданным в городе управлением транспортного эксплуатационного предприятия. Планируя посылку автомобиля в дальний рейс, заранее ставим об этом в известность ТЭП. А попутный груз они всегда имеют. Тяжелые автомобили отправляем с прицепными тележками и одноосными прицепами.

Большое значение имеет четкая, оперативная работа службы эксплуатации. Хорошо продуман такой, казалось бы, несложный вопрос, как оформление путевых листов. Раньше ему не придавалось значения, и водители теряли немало рабочего времени. Сейчас такие потери исключены.

В обязательствах есть пункт: коэффициент выхода автомобилей на линию повысить на четыре процента. А фактически обязательство перекрыто в два раза. Здесь еще несколько лет назад позаботились о строительстве теплого гаража на семьдесят машин, и это очень облегчило работу. А чтобы и остальные машины в зимнее время имели высокую готовность, оборудовали стоянку на 130 автомобилей с воздухоподогревом.

Во всех цехах мастерской ведется борьба за сокращение сроков капитального и среднего ремонта. Если подошло время технического ухода — машину на линию не выпустят. Но и это не все. Для оперативного устранения неисправностей создана ночная смена ремонтников. Имеется обменный фонд узлов и деталей.

Обязательствами предусмотрено за счет выполнения оргтехплана и мероприятий по научной организации труда повысить производительность труда на 2,5 процента. Что же достигнуто фактически? За одиннадцать месяцев производительность труда выросла на 12 процентов.

Часть старых машин нынче была списана, а план на них с предприятия не снят, поэтому потребовалось значительно повысить выработку на одного работающего, а значит, обеспечить умелое маневрирование машинами и людьми. Однако рост производительности труда характеризуется не только этим.

На одном из партийных собраний водитель коммунист П. Г. Сметана предложил: надо положить конец нерациональному использованию автомобильного времени. Поскольку нормы в основном не выполняют молодые водители, то опытные шоферы должны взять над ними шефство. И Павел Григорьевич тут же назвал фамилию молодого шофера, которого он берет под свою опеку. Его примеру последовали ветераны предприятия С. Н. Иванов, Н. А. Панкратов, Г. Снимщиков, Н. Прокопец и десятки других опытных водителей.

Утром, выезжая на работу, шеф проверяет готовность автомобиля своего молодого товарища. Вечером они вместе анализируют рабочий день как наставника, так и подшефного. Вместе делают техуходы. Спустя несколько месяцев число не выполняющих нормы резко сократилось.

На этом же собрании коммунисты решили: уменьшить простои на погрузке и разгрузке и продумали также, за счет чего можно сократить время на проведение ремонтов и техуходов. Первое решение нашли быстро: пакетную погрузку кирпича применили и еще кое-какую механизацию. Позже нашли решение и второй проблемы: ликвидировали ручной труд на мойке моторов, усовершенствовали технологические процессы по ремонту агрегатов.

В конце февраля коллектив обсудил Письмо ЦК КПСС, Совета Министров СССР, ВЦСПС и ЦК ВЛКСМ по вопросам экономии и бережливости, изыскания дополнительных резервов производства. Автомобилисты существенно повысили в связи с этим годовые соцобязательства, выработав соответствующие мероприятия. Все намеченное успешно выполняется. Хотелось бы упомянуть об одном: об экономии средств на ремонт и содержание автомобилей. Намечали сберечь за год две тысячи рублей, но до конца года сэкономили по этому пункту почти в семь раз больше. Каким путем?

Сейчас более 130 шоферов взяли свои машины на социалистическую сохранность. Они значительно увеличивают межремонтный пробег машин, стараются не менять подносившуюся деталь на новую, а реставрировать ее. К примеру, за первое полугодие водитель А. И. Парнакин сэкономил на ремонте машины 258 рублей, водитель М. И. Однокозов — 465 рублей, водитель В. И. Егер — 519 рублей. В экономном расходовании материалов шоферы заинтересованы.

Отсюда и реальность пункта пятого годовых соцобязательств: снизить в течение года себестоимость грузоперевозок на 1,8 процента против плановой. За десять месяцев это снижение уже составило 1,6 процента. Попутные грузы дали экономию 15.850 рублей, сокращение простоев под погрузкой и разгрузкой — 1.675 рублей, экономия средств на ремонте — 13.800 рублей. Можно назвать еще ряд источников экономии.

Надо отметить, что ход выполнения обязательств был бы еще результативнее, если бы автомобилисты не держали втуне некоторые важные резервы. Скажем, такой. Есть автомобили, которые работают в две смены. И вот почему-то шоферы гонят машину в парк, чтобы здесь сдать ее сменщику. А ведь, к примеру, расстояние до АТЗ семь километров. Туда и обратно — четырнадцать. Зачем этот непроизводительный холостой пробег? Некоторое время назад пересмену производили прямо на АТЗ. На пересмену выезжал специальный механик. А потом этот порядок изменили и не торопятся его восстанавливать.

Рейдовая бригада «Алтайской правды»: Ф. ОМЕЛЬЧЕНКО — шофер, А. АКИНЬШИН — председатель группы содействия народному контролю, Н. МАРКОВ — соб. корр. «Алтайской правды». г. Рубцовск.

СПЛЕЧА ДА КУВАЛДОЙ

Каменистая лента шоссе стремительно бросалась под колеса. Впереди уже показалось родное село Теленгит-Сортогой, как вдруг Мухан почувствовал, что с машиной творится неладное. Остановился, обошел грузовик кругом. Вот так-так: срезало гайки хомутов, крепящих рессору, задний мост развернуло, дальше ехать нельзя. Ахчалов оставил машину у дороги, пошел в село пешком.

Председатель колхоза имени Чапаева Петр Иванович Кордоев внимательно выслушал шофера. Поломка — пустяк, будь в запасе новые гайки и хомуты. Но попробуй сделать их! Во всем районе нет ни одной механической мастерской. Придется, видно, снова обращаться за помощью к геологам в Курай, а это—не ближний свет, семьдесят километров в один конец.

— Вот так и ремонтируем технику, — рассказывает Петр Иванович. — Как говорится, сплеча да кувалдой. Чтобы сделать какой-нибудь копеечный болт, тратим рубли. В Курае откажут, у них часто своей работы полно, едем к горнякам в Акташ. Одних накладных расходов сколько нее-ем.

Сейчас в десяти кош-агачских колхозах насчитывается 134 трактора, 129 автомобилей, десятки прицепных сельхозмашин. По сравнению со степными хозяйствами края техники, конечно, немного. Но ведь и за ней нужен уход, хозяйский присмотр.

Хозяйствам, как воздух, необходимы свои мастерские, пусть небольшие, где можно было бы произвести текущий ремонт, сделать болт, нарезать гайку. Но в райисполкоме можно слышать такие суждения: «У нас нет специалистов, которые бы смогли работать в мастерских». Конечно, сейчас их нет, но они будут, стоит только начать дело. Смогли же в хозяйствах Чуйской степи полностью решить проблему зоотехнических и ветеринарных кадров.

Сегодня автомобиль и трактор прочно вошли в быт скотоводов. Продолжается интенсификация животноводства, и это потребует привлечения новой сельскохозяйственной техники, чтобы работать с землей, заготавливать грубые корма, зернофураж. Недавно в районе состоялось совещание актива, на котором было решено будущей весной вдвое увеличить посевы зерновых и кормовых культур. Опыты, произведенные старшим научным сотрудником Горно-Алтайской опытной станции А. Винокуровым, убедили кошагачцев в том, что в условиях Чуйской, Курайской степей можно получать богатые урожаи фуражных культур.

Подготовка к весне начинается с осени. Пока на весь район найдется один-два плуга да две-три сеялки. Значит, уже сейчас колхозам следует составлять заявки на необходимые почвообрабатывающие, высевающие орудия, обучить кадры. Но с этим не спешат. Надеются, что будущий посев можно будет передать в качестве заказа Кош-Агачской ПМК треста «Алтайводстрой». Об этом недвусмысленно заявил в разговоре председатель райисполкома Н. З. Арбанаков. Допустим, ПМК пойдет навстречу и создаст посевной отряд. Но колхозов-то десять. Как один отряд может уложиться в сроки сева одновременно в десяти хозяйствах? Практически ему надо будет пахать и сеять в течение всего лета. Посевные звенья надо создавать в каждом хозяйстве.

Техники добавится, и вопрос о ремонте ее встанет с еще большей остротой. Сеялки, плуги в Онгудайскую мастерскую за 250 километров не повезешь. Выходит, нужно быть готовым к ремонту на месте. Надежды на мастерскую той же ПМК не имеют под собой почвы. Да, ПМК строит свою мастерскую. В будущем году, если ничто не помешает, она вступит в строй. Но что это будет за мастерская? Всего на 25 условных ремонтных мест в год. Возможность исполнять заказы колхозов, таким образом, исключается, мелиораторам хватит работы со своими машинами. Без строительства собственной ремонтной базы колхозам не обойтись.

Таково же мнение и областного управления сельского хозяйства. Как будут ремонтировать технику кош-агачские хозяйства — не праздный вопрос. Ответа на него ждут все механизаторы Чуйской степи.

Ю. ПЕШКОВ,
корр. «Алтайской правды».

Кош-Агачский район.

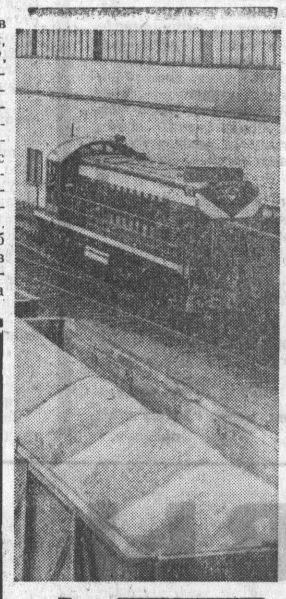

ФОТОЛЕТОПИСЬ СССР-70

МИНСКАЯ ОБЛАСТЬ. Во все концы Советского Союза и зарубежные страны непрерывным потоком идут калийные удобрения трех Солигорских комбинатов. С начала пятилетки они выработали миллионы тонн витаминов плодородия.

Коллектив Второго Солигорского калийного комбината только за 8 месяцев этого года добыл 4.867 тысяч тонн руды и выработал 1.249 тысяч тонн минеральных удобрений, в том числе 91 тысячу тонн руды и более 28 тысяч тонн удобрений сверх плана.

Коллектив предприятий постоянно совершенствует производство, улучшает качество продукции.

К XXIV съезду КПСС трудящиеся комбината приняли повышенные обязательства.

НА СНИМКЕ: продукция Второго калийного комбината перед отправкой.

Фото В. Великжанина.
Фотохроника ТАСС.

ЗАБОТА О БЛАГЕ КАЖДОГО

23 декабря на пленуме ВЦСПС продолжалось обсуждение вопроса о ходе выполнения постановления IX пленума ВЦСПС «О задачах профсоюзов, вытекающих из итогов июльского (1970 г.) Пленума ЦК КПСС» и социалистических обязательств в честь XXIV съезда КПСС. Единодушно было принято постановление по этому вопросу.

С докладом «О бюджете профсоюзов СССР на 1971 год» выступил секретарь ВЦСПС В. И. Прохоров. Пленум утвердил бюджет профсоюзов СССР на 1971 год.

С докладом «О бюджете Государственного социального страхования на 1971 год» выступил секретарь ВЦСПС С. А. Шалаев.

Бюджет Государственного социального страхования на 1971 год утвержден по доходам и расходам в сумме 18.489.460 тысяч рублей, с ростом по сравнению с 1970 годом на 7 процентов.

Выделяемые государственные ассигнования гарантируют дальнейшее повышение уровня обеспечения трудящихся по всем видам социального страхования. Вырастет средний размер пособий по временной нетрудоспособности, по беременности и родам, пенсий, увеличиваются ассигнования на организацию санаторно-курортного лечения и отдых, на другие мероприятия по оздоровлению трудящихся и их детей. Так, например, на выплату пособий по временной нетрудоспособности предусматривается 3.895 миллионов рублей, или на 192 миллиона рублей больше уровня текущего года. На 92 миллиона рублей увеличиваются ассигнования на выплату женщинам-работницам пособий по беременности и родам.

На выплату пенсий направляется 12,7 миллиарда рублей, или на 1.181 миллион рублей больше прошлогоднего. Вырастет доля пенсий, выплачиваемых работающим пенсионерам.

Расходы на организацию санаторно-курортного лечения и отдыха рабочих и служащих и их детей в будущем году составят 837,6 миллиона рублей. Это на 67 миллионов рублей больше, чем в прошлом году.

По бесплатным и льготным путевкам в санатории, пансионаты и дома отдыха профсоюзными организациями будет направлено за год 8.355 тысяч человек — на 310 тысяч больше, чем в 1970 году; 7.700 тысяч школьников будут отдыхать в пионерских лагерях.

Предусмотрены специальные ассигнования на организацию отдыха в здравницах страны и туристских базах победителей всесоюзного социалистического соревнования рабочих ведущих профессий.

Намечено ввести в будущем году в действие здравницы на 20 тысяч мест. Новые крупные санаторные комплексы и пансионаты вводятся в эксплуатацию в Адлере, Кисловодске, Ессентуках, Пятигорске, в Литовской и Узбекской ССР. Будут продолжаться работы по строительству крупных санаторно-курортных учреждений в Трускавце и в Одессе, в Ленинградской и Тюменской областях, Приморском крае, Латвийской, Таджикской и Казахской ССР.

Заметно возрастет количество заводских здравниц — профилакториев. В будущем году в 1850 профилакториях получат эффективную лечебно-профилактическую помощь более 1.300 тысяч человек.

В летние месяцы предприятиями будут открыты более 4.000 заводских баз отдыха и туристско-спортивных лагерей. В них отдохнут более 5 миллионов рабочих, служащих и членов их семей.

На пленуме было заслушано сообщение о работе президиума и секретариата ВЦСПС в период между пленумами ВЦСПС, с которым выступила секретарь ВЦСПС А. П. Бирюкова.

На пленуме с речью выступил член Политбюро ЦК КПСС, председатель ВЦСПС А. Н. Шелепин.

Пленум ВЦСПС закончил свою работу.

(ТАСС).

ПАРТИЙНАЯ ЖИЗНЬ: ОТЧЕТЫ И ВЫБОРЫ

С Павловской районной партийной конференции

ТОЛЬКО ОДНА ПРИВИЛЕГИЯ

«У коммунистов нет никакой привилегии, кроме одной: больше, чем другие, отдавать общему делу, больше, чем другие, бороться, трудиться, быть всегда впереди, быть там, где труднее».—эти слова Генерального секретаря ЦК КПСС Л. И. Брежнева определили меру деловитости, ответственности, высокой требовательности, которыми были отмечены отчетный доклад первого секретаря райкома КПСС И. Е. Бережняка и выступления делегатов XXXVI Павловской районной партийной конференции. Лучшим своим товарищам по партии, отличным производственникам, активистам доверили коммунисты участвовать в ее работе. Среди них—доярка первой фермы колхоза имени XXII партсъезда А. И. Топильская, комбайнер совхоза «Павловский» П. К. Сахобаев, зоотехник Стуковского совхоза М. Н. Гук, завуч, секретарь парторганизации Шелаболихинской школы Р. А. Конохова, шлифовальщик Павловского ремзавода П. Т. Махнев и многие другие, те, кто самоотверженным трудом вносят достойный вклад в общее дело, являя собой пример высокой личной ответственности коммунистов за все, что происходит вокруг.

Повышение этой ответственности, рост активности первичных парторганизаций и каждого ее члена, борьба за неуклонное претворение в жизнь директив партии—вот задачи, над решением которых работала в отчетный период партийная организация района. Работала, как свидетельствуют факты, успешно.

За период после XXIII съезда партии здесь произошли значительные изменения к лучшему во всех областях жизни—экономической, социальной, культурной.

Растет производство всех видов продукции. В текущей пятилетке в среднем за год хозяйства района произвели валовой продукции на 25,1 млн. рублей, что на 48 процентов выше среднегодового производства в предыдущей пятилетке. Промышленными предприятиями района в 1970 году произведено товарной продукции на 14.038 тысяч рублей против 13.321 тысячи рублей в 1965 году, себестоимость продукции снизилась за пять лет на 2,5 процента, производительность труда возросла на 28. Наиболее высокой эффективности добились те предприятия, которые работают на принципах, определенных хозяйственной реформой, где наиболее рационально используются производственные мощности, своевременно внедряются достижения науки и техники, развито рационализаторство, где рачительно относятся к каждой минуте рабочего времени, к каждому станку, к каждому грамму сырья и топлива.

Возросло по сравнению с предыдущим пятилетием и производство зерна. Наиболее высокие результаты были достигнуты в юбилейном году, когда было получено его 209,2 тысячи тонн. Значительный вклад в выполнение государственного плана по хлебу внесли колхозы имени Кирова, имени М. Горького, совхозы «Комсомольский», «Касмалинский» и ряд других хозяйств района.

Важнейшим фактором, позволившим по-новому организовать работы на земле, стали решения декабрьского и июльского Пленумов ЦК КПСС, нацелившие советский народ на новые свершения, проникнутые большой заботой о тружениках села. В текущем году заметно улучшилась культура земледелия в районе, во всех хозяйствах введены научно-обоснованные севообороты, проводится безотвальная обработка почвы, своевременно вносятся удобрения, доводятся до посевных кондиций семена.

Увеличилось производство продукции животноводства. Пятилетний план по производству мяса выполнен на 125,7 процента, молока—на 104 проц., шерсти—на 112,7 проц., яиц—на 107,5 процента. Возросло мастерство животноводов. Если три года назад доярок-трехтысячниц можно было назвать лишь единицы, то сегодня их в районе—тридцать пять. Это кавалер ордена Ленина Н. П. Ярыгина, чемпион краевого конкурса доярок Р. М. Мурах, А. Е. Речкунова и их подруги, показывающие образцы сознательного труда. Верную линию держат хозяйства района, постоянно развивая свиноводство, эту рентабельную отрасль животноводства. Повысилась техническая энерговооруженность сельского хозяйства. Немало нового, доброго появилось за последнее время в культурном и бытовом обслуживании тружеников района.

Однако коммунисты не были бы коммунистами, если бы успокаивались на достигнутом, проходили мимо недостатков.

А их немало. Район в большом долгу перед государством, которому недодано за пятилетку 94.220 тонн зерна (план выполнен на 78 процентов). Не выполнен пятилетний план и по сахарной свекле. Немало промахов допущено в животноводстве, недостаточно активно ведется строительство. Кроме объективных условий—плохую службу сослужила хлеборобам погода,—существовали причины, устранить которые могут и должны люди—механизаторы, животноводы, специалисты, руководители хозяйств и в первую очередь—коммунисты района.

Докладчик и выступающие глубоко анализировали эти причины, вскрывали новые резервы роста производства, повышения производительности труда, снижения себестоимости продукции. Так, о возможностях повышения урожайности свидетельствуют результаты работы механизированных звеньев, преимущества которых—в устранении обезлички земли, повышении эффективности производства. При этом созданы условия для применения аккордно-премиальной системы оплаты. В хозяйствах района работало в 1970 году шестнадцать таких звеньев. А начало этому движению было положено трактористом-машинистом первого класса совхоза «Павлозаводской» Е. И. Сусуркиным. Анализ работы механизированных звеньев показал, что все они действовали дружно, целенаправленно, с хорошим использованием основных фондов и оборотных средств, что это удачная форма организации труда, — подчеркнули на конференции докладчик И. Е. Бережняк и секретарь парторганизации бригады № 2 колхоза «Россия» А. З. Бессонова. Большое внимание уделили выступающие—зоотехник Стуковского совхоза М. Н. Гук, директор Прутского откормсовхоза Г. Г. Струков, председатель колхоза имени М. Горького В. А. Панов и другие—механизации трудоемких процессов, улучшению работы машинно-тракторного парка.

Этот вопрос тем более важен, что он вплотную смыкается с другой важной проблемой — закреплением молодежи на селе. Жизнь показала, что не только клуб и бытовые удобства нужны молодежи, которая решила остаться в селе (хотя и они необходимы), а прежде всего — интересная работа, где можно было бы проявить себя, применить на практике полученные знания. В районе есть добрые примеры того, как сельская молодежь с помощью старших товарищей-коммунистов определяет свое место в жизни. Так, в совхозе «Комсомольский» стало традицией шефство опытных механизаторов над молодыми. Молодые семьи получают здесь благоустроенные квартиры. В совхозе для молодежи созданы культурно-бытовые условия. В результате из 26 парней, ушедших в армию, восемнадцать вернулись после службы домой; из двадцати выпускников школы семь остались работать в совхозе, а остальные поступили учиться в сельскохозяйственные, педагогические, медицинские учебные заведения.

Интересная работа по профориентации и опытничеству ведется в Шелаболихинской школе. А результат тот же: привыкая с детства любить землю, чувствуя себя нужными в родном селе, выпускники сознательно остаются трудиться здесь. Настоящей кузницей будущих хлеборобов стали ученические производственные бригады Черемновской, Бродковской, Павловской и других школ.

Настойчивую и целеустремленную работу с людьми, идейное воспитание трудящихся райком партии, первичные партийные организации считают одним из главных резервов в достижении успеха. В районе сложились замечательные кадры руководителей и специалистов, бригадиров и управляющих, мастеров своего дела, передовиков производства, способных ориентироваться в сложной обстановке, поднять коллектив на решение важных задач, поддержать проявленную инициативу.

Не случайно именно здесь впервые прозвучал призыв «Девушки и женщины—на трактор!», который был услышан не только в крае, но и по всей стране. Инициатор этого почина — трактористка совхоза «Комсомольский» Н. Е. Алексенцева рассказала с трибуны конференции, как живется и работается женщинам-механизаторам в их хозяйстве, и от имени своих подруг дала слово, что они будут достойны предшественниц — Варвары Бахолдиной и Полины Лопановой. Недавно молодежь совхоза, в котором работает Нина Алексенцева, обратилась ко всей молодежи края с призывом отправиться в дальнейший поход за овладение техническими специальностями.

Умение поддержать и развить инициативу снизу, стремление пробудить активность каждого коммуниста, каждого комсомольца, каждого беспартийного характерны для лучших парторганизаций хозяйств и районной партийной организации в целом. Так, в совхозе «Павловский» на общем партийном собрании разработаны и утверждены мероприятия, в которых каждому руководителю главного и среднего звена, механизатору, животноводу определены формы и методы учебы. Здесь работает общественный отдел кадров, который занимается вопросами приема и увольнения рабочих. В хозяйстве тридцать человек учатся очно и заочно в вузах и техникумах, девять человек — на стипендию совхоза. А всего в районе заочно учатся в институтах и техникумах 607 членов и кандидатов в члены КПСС.

Стабильнее стала сеть партийного просвещения в которой занимаются 1.689 коммунистов и более пятисот комсомольцев и беспартийных, улучшились состав пропагандистов и качество лекционной пропаганды. В районе действуют четыре начальных экономических школы, выросло число теоретических семинаров по изучению ленинских работ. Выше стал уровень экономической и партийной учебы. Используя богатый арсенал форм идеологической работы, партийные организации района подчиняют ее главным целям — борьбе за повышение эффективности общественного производства, за рациональное использование земли, успешное претворение в жизнь решений нашей партии. В этом ответственном деле не может быть места формализму, бездушию, казенщине. И потому делегаты конференции дали суровую оценку факту, имевшему место в колхозе имени Ленина, когда, обсудив на партийном собрании Письмо ЦК КПСС, Совета Министров СССР, ВЦСПС и ЦК ВЛКСМ об экономии и бережливости и приняв конкретное постановление, коммунисты хозяйства тут же забыли о своем решении.

Одним из главных условий успеха в борьбе за повышение боевитости первичных партийных организаций, их влияния на укрепление трудовой дисциплины является усиление прослойки коммунистов, занятых непосредственно в материальном производстве, — отметили делегаты конференции.

Приближается очередной съезд нашей партии. В эти дни труженики района встают на трудовую вахту в честь этого знаменательного события. И снова первыми сказали свое слово коммунисты. Доярка совхоза «Комсомольский» Н. П. Ярыгина и токарь ремонтного завода М. И. Стритин приняли высокие личные обязательства в честь партийного съезда. Вслед за ними определили личные рубежи в труде беспартийные — механизатор колхоза «Россия» А. Пахоруков, животноводы совхоза «Павлозаводской» Е. Едыкин, В. Бирюков. Бюро райкома КПСС одобрило этот почин. Вот он, действенный пример инициативы, сознательности, деловитости коммуниста!

Конференция приняла развернутую резолюцию, в которой намечены пути дальнейшего совершенствования сельскохозяйственного и промышленного производства, культурно-бытового строительства, идеологической работы.

В работе конференции принял участие и выступил с речью секретарь краевого комитета КПСС А. Н. Невский.

Г. СОКОЛОВА,
спец. корр. «Алтайской правды».

ВСТРЕЧА С КОМПОЗИТОРОМ

В «Алтайской правде» уже рассказывалось о нашем молодом талантливом земляке композиторе Олеге Иванове, лауреате Всесоюзного конкурса ЦК ВЛКСМ и радиостанции «Юность», посвященного 25-летию Победы над фашистской Германией.

На этой неделе он встретился с многочисленными покупателями Дома книги. Встреча была интересной. Олег рассказал о своем творческом пути, поделился планами на будущее. Песни он начал писать пять лет назад и создал их с тех пор более ста. Некоторые из них получили широкую известность. А такие, как «Товарищ» (слова А. Прокофьева), «Не чем стоит любовь», «Тебе все равно» (слова О. Гаджикасимова) записаны на грампластинки и ходят по всей стране.

Композитор сопровождал рассказ исполнением своих лучших песен.

П. ЛЮБИМОВ.

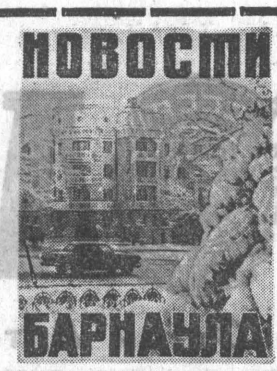

МЕНЯЮТ АДРЕСА

Декабрь — месяц сотен новоселий в Барнауле. На этой неделе строители сдали общежитие для девушек мелажевого комбината на 515 мест. Предъявляются к сдаче государственной комиссии пять многоквартирных жилых домов на Потоке и Черемушках, четыре магазина, столовая, два детских сада. Завершаются работы еще на ряде объектов.

ВЫСТАВКА СУВЕНИРОВ

Открывшаяся в магазине «Подарки» выставка-продажа алтайских сувениров сразу же привлекла внимание посетителей оригинальностью экспонатов, богатым ассортиментом. Управление лесного хозяйства, Колыванский камнерезный завод представили сюда свою лучшую продукцию более ста наименований.

Как рассказала директор магазина Марина Николаевна Пастухова, это первая выставка-продажа сувениров, она пользуется большим успехом. Привлекают внимание посетителей красочные изделия из яшмы, мрамора. Жаль только, что на выставке нет представителей поставщиков. Они услышали бы много предложений, замечаний, которые помогли бы лучше изучить спрос покупателей, выпускать новые, оригинальные сувениры.

ДОМОХОЗЯЙКАМ

Расширяет выпуск товаров народного потребления завод геологоразведочного оборудования. Сейчас здесь изготовлены опытные образцы новинок для кухни. Вот соковарка. В нее закладываются ягоды или подготовленные фрукты, а через час готов пастеризованный, с сохранением всех витаминов сок. Это изделие пользуется большим спросом. Завод к Новому году выпустит первые сто соковарок, а в следующем году — 10 тысяч.

Подготовлены и другие образцы кухонной утвари: для варки рассыпчатой гречневой каши на пару, для выпечки, тоже на пару, яблок с сохранением витаминов и других кулинарных изделий. К массовому производству этой посуды завод приступает с января.

ГЛАВНОЕ НАПРАВЛЕНИЕ

НА ГАЗЕТНЫЕ ТЕМЫ

Идут знаменательные дни, насыщенные большими историческими событиями. Завершается последний год восьмой пятилетки, всего три месяца с небольшим осталось до XXIV съезда партии. Страна подводит итоги огромной работы, проделанной после XXIII партийного съезда. Мы с гордостью убеждаемся, что рубежи, определенные Директивами партии на пятилетку, успешно достигнуты, а по ряду показателей будут превзойдены. С выдающимися результатами заканчивается текущий хозяйственный год. Нынче был собран самый высокий за всю историю земледелия страны урожай зерна и хлопка. Впечатляющие итоги достигнуты и по другим отраслям. Во всем этом проявилась животворная сила ленинской политики Коммунистической партии.

Весомый вклад в социально-экономическое развитие страны внесли и труженики Алтая. Досрочно завершила пятилетку наша промышленность, перевыполнили план продажи государству хлеба и других продуктов труженики сельского хозяйства. Сегодня трудовой Алтай несет ударную вахту в честь предстоящего партийного съезда. Во многих замечательных делах проявляются инициатива, творческий почин тружеников города и села. В этой обстановке особенно велики и ответственны задачи, стоящие перед местной печатью. Она призвана в полный голос говорить о наших свершениях, вскрывать резервы, поддерживать все ценные начинания, зажигать массы энтузиазмом передовиков.

Одна из важнейших обязанностей газет состоит в том, чтобы широко и всесторонне, на конкретных примерах разъяснять итоги выполнения пятилетки и программу созидательных работ на предстоящий 1971 год. В каждом городе и районе, на каждом предприятии есть для этого благодарнейшие факты и цифры. Правильно осмыслить их, ярко и убедительно отобразить — значит, донести до сознания масс существо политики нашей партии, всецело направленной на благо государства и народа. Важно организовать дело так, чтобы, читая газету — городскую, районную, многотиражную,—читатель отчетливо видел: вот на какую социальную и экономическую ступень поднялись мы за истекшие пять лет, вот какие рубежи предстоит нам взять в первом году новой пятилетки. Такая широкая информированность несет в себе большую мобилизационную силу.

Впечатляющая картина трудовых свершений открывается перед читателями Рубцовской городской газеты «Коммунистический призыв». Известно, что этот город машиностроителей досрочно завершил свой пятилетний план по объему промышленного производства. И вот из материалов под рубрикой «От съезда к съезду» складывается рельефная картина трудовых свершений рубцовчан. Мы видим, как шагнули вперед за пять лет не только предприятия, но и участки, бригады, различные отрасли городского хозяйства. Чего стоят такие цифры: промышленность города увеличила выпуск продукции по сравнению с 1965 годом на 61 процент, производительность труда возросла на 51 процент против плановых 39. Широки шаги технического прогресса. 135 автоматических механизированно-поточных линий внедрено за пятилетку, установлено 1.415 единиц высокопроизводительного оборудования.

Редакция представляет возможность рассказать о свершениях пятилетки самим участникам соревнования. И от этого материалы приобретают особую убедительность. «Растет мой город!» — с гордостью восклицает арматурщица первого строительного управления треста № 46, делегат XXII съезда партии Л. Карасева. Для такой гордости есть все основания. Эта пятилетка была периодом большого строительства. Около шести тысяч семей вселились за неполных пять лет в новые дома со всеми коммунальными удобствами. Автор с восхищением перечисляет достопримечательные новшества: «В город пришел газ. Гидроузел появился. Зарплата строителей возросла на 25—30 процентов. Два выходных дня подарила нам пятилетка». Заглядывая в будущее, рядовая работница видит новые горизонты и заключает так: «Ради этого стоит хорошо работать».

Гордость за свершенное вызывает стремление добиваться большего. Это — ведущий мотив многих выступлений. Рассказывая об успехах своего участка, сборщица А. Кузьменко с завода тракторного электрооборудования уже примеряется к очередным делам: «Несколько слов о моей новой личной пятилетке. На основе опыта я считаю, что сумею повысить к 1975 году производительность труда на 25 процентов (в минувшей пятилетке рост составил 21 процент). Это обеспечит опережение графика пятилетки более чем на год».

Факт за фактом ложатся яркими штрихами в картину рубцовской пятилетки. На АТЗ, на участке сборки задних мостов, численность работающих сократилась с 77 человек до 37-ми, а делать стали больше и лучше. Внушительное количество сверхплановых грузов перевез коллектив локомотивного депо. Более 150 тысяч квадратных метров новых производственных площадей, 3 средних школы, 12 детских садов, Дворец культуры АТЗ и спортзал АЗТЭ, 21 новый магазин, 15 новых столовых, 4 кафе, 2 новых бытовых комбината и так далее и тому подобное — такова рубцовская пятилетка.

Большими делами ознаменовали минувшие пять лет и труженики Славгорода. Но газета «Знамя коммунизма» показывает итоги пятилетки менее выпукло и систематично. Рубрика «От съезда к съезду» встречается в ней редко, а информации о трудовых делах, при всей их нужности и полезности, не могут заменить обстоятельного рассказа о пройденном пути, накопленном опыте и резервах.

В «Знамени коммунизма» за последние месяцы полнее говорится о далекой истории Славгорода, чем о тех преобразованиях, которые произошли в результате выполнения пятилетки. А они масштабны, об этом можно судить по короткому сообщению, напечатанному в первых числах декабря. Химики и машиностроители увеличивают объем производства за пятилетку более чем в два раза, введено в эксплуатацию за пять лет около 50 тысяч квадратных метров производственных площадей, освоено 83 вида новой продукции... Раскрыть бы ярче и полнее существо этих цифр!

Пропагандируя итоги пятилетки, газеты призваны глубоко раскрывать политику нашей партии и Советского государства, показывать, как самоотверженным трудом рабочих, колхозников, специалистов последовательно претворяется в жизнь программа коммунистического строительства. Важно, чтобы местная печать помогла партийным организациям обобщить опыт партийного руководства, опыт внедрения экономической реформы, все то новое, что появилось в социалистическом соревновании и управлении производством за минувшие пять лет. Накопленный опыт — это могучий двигатель прогресса, и чем полнее он будет взят на вооружение, тем увереннее будет наша поступь в новой пятилетке. Отсюда ясно, какая ответственная роль возлагается на нашу печать.

Рассказы о сделанном должны быть устремлены в будущее, к новым свершениям. Предприятия, хозяйства и организации края взяли высокие социалистические обязательства в честь XXIV съезда партии. Задача печати — постоянно держать на контроле выполнение этих обязательств, напоминать о них, подводить итоги работы соревнующихся коллективов. Особое значение имеет тема борьбы за экономию и бережливость. Надо вести ее постоянно, а не от случая к случаю, шире использовать все формы массовой работы — рейды, смотры, рабселькоровские посты, настойчиво добиваться действенности выступлений.

Освещать соревнование — значит показывать человека, нашего современника, во всей его духовной красоте, глубокую партийность его обычных будничных дел.

Освещать соревнование — значит раскрывать опыт правофланговых, чтобы этот опыт перенимали другие. С каждым свежим номером газеты город и село должны знать, кто сегодня лидирует в соревновании, на кого равняться.

Говорить о соревновании — значит говорить о резервах повышения эффективности производства, взятых и еще нетронутых, о ценных начинаниях, рожденных рабочей инициативой. Газеты призваны последовательно и целеустремленно пропагандировать каждый ценный почин. Так, еще в июле этого года рабочие - тракторостроители сталевар Александр Крикунов и его подручный Валерий Соловьенко решили выполнять сменные нормы за семь часов, а в оставшееся время выпускать продукцию сверх плана. Газета «Коммунистический призыв» горячо поддержала эту инициативу, но понемногу внимание к ней неоправданно ослабло. А казалось бы, идея — нестареющая, и разговор об этом не должен смолкать.

Показ соревнования предполагает и критику недостатков — критику деловую, анализирующую причину этих недостатков, помогающую быстрее их устранить.

Народ живет предстоящим съездом партии, посвящает ему все свои дела. И в этот знаменательный период пропаганда успехов пятилетки и планов на 1971 год, широкое освещение предсъездовского соревнования, активное участие в общественном смотре использования резервов производства и режима экономии являются главным направлением в работе местной печати.

Филармония дружит с «Кубанкой»

Совхоз «Кубанка» Калманского района заключил договор содружества с краевой филармонией. Артисты помогут открыть в совхозе музыкально-литературный лекторий, будут проводить лекции, вечера вопросов и ответов по искусству, концерты.

На днях в совхозе уже выступила группа артистов филармонии.

Л. ПРОТОГЕНОВ.

Новые хозяйства

В Прикатунской долине на базе десяти местных колхозов созданы два совхоза — «Элекмонарский» и «Куюсинский».

Ю. ПЕШКОВ,
корр. «Алтайской правды».

РЕЗЕРВЫ ПОЙМЫ

В предстоящем пятилетии в нашем совхозе намечается значительно увеличить поголовье всех видов скота и в первую очередь — крупного рогатого. Естественно, возникает проблема обеспечения грубыми и сочными кормами. Даже при имеющемся поголовье, в основном из-за нехватки кормов, совхоз ежегодно не выполняет плана по производству молока, более того, полученный продукт достается дорогой ценой. Направление поиска резервов достаточно очевидно: надо создавать культурные пастбища. Ведь обычных пастбищ надо на одну голову не менее 2 — 3-х гектаров. К тому ж бессистемная пастьба пагубно сказывается на кормовых угодьях.

Сама природа пошла навстречу. В пойме реки Чумыш как бы специально предусмотрены все необходимые условия для создания долголетних культурных пастбищ. С запада участок площадью в 316 гектаров огибается Чумышом, с востока его питают водой две речушки, с юга и севера — озера. Не секрет, что для широкого освоения пойменных земель необходима специальная техника, которой совхоз в настоящее время не располагает. Поэтому первый опыт был скромным: в 1969 году своими силами освоили 137 гектаров малозалесенных и слабозакочкаренных участков. Одновременно искали подрядчика, имеющего мощную специальную технику. Таковым оказался механизированный отряд Солтонской ПМК «Алтайводстроя», который и производит работы по улучшению на 500 гектарах самых трудоемких участков.

Но, на мой взгляд, это — не лучший выход из положения. Поэтому я целиком поддерживаю главного агронома Красногорского райсельхозуправления т. Франца, выступившего в «Алтайской правде» со статьей «Вторая молодость земли», в том, что необходимо сами хозяйства снабжать мощной техникой.

Особо остановлюсь на сложившейся у нас технологии коренного улучшения пастбищ. Последовательность работ складывается так: 1) очистка земли (срез мелких кустарников, подкорчевка пней, сволакивание их в кучи и сжигание), 2) первичная обработка почвы. В нее входит вспашка на глубину 18—20 сантиметров, трех—четырехкратное дискование поперек вспашки, боронование и прикатывание. Весной на этих участках мы производим посев покровных культур (овса или пшеницы), после чего зерно-травяными сеялками ведем перекрестным способом высев смеси многолетних трав из двух—трех компонентов.

Экономические выкладки первых опытов показывают, что один гектар улучшенной земли обходится хозяйству в 50—55 рублей. Долго ли эти затраты будут на балансе хозяйства? Судите сами: первый урожай на 137 гектарах обновленной земли (подсев костра и клевера) составил около 40 центнеров с гектара. Естественно, в будущем году следует ожидать большей урожайности. Таким образом, затраты окупятся максимум за два года.

Освоение поймы дало большой толчок развитию в совхозе семеноводства многолетних трав в широком сортименте. Сейчас запасаемся впрок добротными семенами костра безостого, клевера, тимофеевки, вики сборной, люцерны, овсяницы луговой, песчаного эспарцета. Применение такого набора трав даст замечательный эффект не только в освоенной пойме, но и на суходольных лугах. К тому же не стоит забывать, что 12 процентов совхозной пашни, отведенные нынче под эти посевы, впоследствии станут базой для повышения урожайности зерновых.

Не стоит сбрасывать со счета вот еще какое преимущество культурных пастбищ в пойме. Нынче дойные стада Чесноковского и Побединского отделений содержались на выпасах за 15—18 километров от поселков. Из-за неблагоприятных погодных условий затруднялась доставка доярок к летним лагерям, и поэтому часто случались перебои в кормлении поении и доении животных. Благодаря же созданию культурных пастбищ не только в Чесноковском и Побединском отделениях, но и еще в двух, места летних стоянок будут всего в одном — двух километрах от основных животноводческих комплексов.

Итак, для посева многолетних трав будущей весной хозяйство подготовило в пойме 300 гектаров земли. Каковы же перспективы? В предстоящем пятилетии планируется создать базу для культурных пастбищ еще на площади 500 гектаров. Не трудно подсчитать, какие возможности открываются для увеличения поголовья скота и повышения его продуктивности, если для прокорма одной коровы достаточно будет полгектара вместо 2—3 гектаров при нынешнем состоянии пастбищных угодий. Причем, годовые надои в 2.500—2.600 килограммов от каждой коровы станут гарантированными.

Но резервы поймы этим не исчерпываются. Согласно проекту внутреннего землеустройства совхоза, коренное улучшение пастбищных угодий практически можно произвести на площади в 1.500 гектаров. Отдача каждого из этих гектаров намного возрастет с использованием полива дождевальными установками с одновременным внесением минеральных удобрений с введением хорошо отрегулированной системы скармливания травы в огражденных загонках. И эти вопросы будут решены в ближайшем будущем.

С. МЕЛЬНИКОВ,
главный агроном совхоза «Красный факел».
Целинный район.

О ЛЮДЯХ ХОРОШИХ

НАШ ДЕПУТАТ

Зиновий Александрович Плеханов — управляющий Луговой фермой Красногорского совхоза. Дел у любого хозяйственника, каждый знает, много, а у управляющего — тем более. Будь это зима или лето — всегда ему надо первому подниматься. Обязанности требуют проверить, как работают ночные скотники, как пашут зябь, все ли доярки вышли в назначенный час доить коров. И так каждый день. А каково в горячие сельскохозяйственные кампании! Вот, скажем, сев. Приходится с раннего утра и до позднего вечера быть вместе с механизаторами в поле: весенний день год кормит. Надо успеть везде.

Не успеешь оглянуться — сенокос подоспел. И снова уйма дел. Но самая ответственная кампания — уборка урожая. Здесь многое зависит от управляющего. Если он правильно организует использование техники, умело расставит кадры — значит, будут достигнуты успехи.

Зиновий Александрович хорошо справляется с возложенными на него обязанностями и, кроме того, ведет большую общественную работу. Он является депутатом Красногорского сельского Совета. Как к слуге народа, к нему обращаются граждане по разным вопросам. Каждого внимательно выслушает, а при необходимости даст совет и помощь окажет.

Постоянно заботится он об организации хорошего быта и культурного отдыха тружеников фермы. Вот маленький пример. Еще весной он поставил вопрос перед исполкомом сельского Совета о подготовке клуба к работе в зимних условиях. Благодаря настойчивости Зиновия Александровича своевременно были отремонтированы печи, двери, окна, произведена покраска, в достатке завезены дрова, уголь. Сейчас в клубе тепло, светло, уютно. В нем хорошо оформлена наглядная агитация, есть биллиард, шахматы, домино, музыкальные инструменты, работают кружки художественной самодеятельности. Нашим труженикам в долгие зимние вечера не приходится скучать. И в этом большая заслуга сельского депутата.

А. ГИРЧЕНКО.

ПРЕДСЕДАТЕЛЬ ДОМКОМА

Есть у меня один хороший знакомый, Александр Илларионович Сергин — ученый зоотехник, а теперь пенсионер. Он—председатель домового комитета. Уже много раз Александр Илларионович отчитывался о своей работе, его часто хвалили, иногда критиковали, даже однажды жаловались на него в райисполком, но неизменно и единодушно тут же снова избирали председателем домкома.

Дело в том, что жильцы хотят видеть свой дом и свой двор благоустроенными, чистыми, хотят, чтобы вокруг было больше зелени, детских площадок для игр. И лучшего организатора всего этого, чем Сергин, они не знают.

...Сидели мы как-то летом с дядей Сашей в садике. Ребятишки мяч гоняли по площадке. Удары у юнцов крепкие. А оконные стекла в соседних домах целехонькие. Удивляться нечего — домком добился, чтобы домоуправление завода «Трансмаш», которому принадлежит дом, обнесло спортплощадку металлической сеткой.

Александр Илларионович смотрит на ребят и говорит:

— Пусть играют... Возможно, тут сейчас среди них бегает Бобров или Пеле.

Дома ли, на улице ли находится Сергин, жильцы его находят в любое время. Вот подходит к нему молодая женщина, жалуется:

— Дядя Саша, опять дома неприятности с мужем. Подействуйте на него.

Александр Илларионович идет утихомиривать буяна.

Бывают дела и посерьезнее.

Поселился в доме новый жилец. Собирает шумные компании, до глубокой ночи в квартире гремит музыка. Сергин попытался урезонить нарушителя общественного порядка. Но куда там! Тот нагло заявил, что он хозяин своей квартиры и просит не вмешиваться в его жизнь. Александр Илларионович собрал домовый комитет. Потом нарушитель предстал перед товарищеским судом. С тех пор тихо, как и прежде, стало в доме.

Сергин находит общий язык с малым и старым, со спокойным человеком и со строптивым.

— Надо знать людей, — говорит он. — Если знаешь, с кем имеешь дело, не так уж и трудно найти общий язык. А самое главное — я работаю не один. Домком — замечательный коллектив. Это мой заместитель Клавдия Кузьминична Якишина, она же председатель товарищеского суда при домоуправлении, члены комитета Николай Федорович Мещеряков, Василий Михайлович Баранов, Этти Львовна Гиттер. Между нами разграничены обязанности, мы регулярно собираемся, планируем работу, проверяем выполнение поручений.

Домком уже начал думать о будущем лете. Намечено обновить подцветочники, подремонтировать дом, посадить дополнительно деревья.

— Что вы считаете главным в деятельности домового комитета? — спросил я Сергина.

— И благоустройство, и укрепление общественного порядка, и озеленение, и заботу о подростках — все важно. Но, мне кажется, мы, домовые комитеты, мало занимаемся нравственным воспитанием людей, наших жильцов. И эту работу надо усилить.

В. ПОПОВ.

Вести со Славгородского химзавода

Большая родня

Кулундинская школа-интернат отметила свое десятилетие. В гости к учащимся приехали шефы — рабочие Славгородского химического завода. Заместитель председателя завкома Олег Демин вручил ребятам подарок — радиолу с набором грампластинок.

Подшефной школе коллектив завода уделяет большое внимание. Все начальные классы закреплены за каким-либо цехом или отделом. К новому учебному году завод помог отремонтировать школу, наладить отопление. Полностью оборудованы кабинет химии и лаборатория. В школьной мастерской установлены металлорежущие станки. Для спального корпуса завезены мебель и настольные принадлежности. Приобретено большое количество обуви и школьных костюмов.

Чествование ветеранов

Празднично украшен клуб химиков. На чествование ветеранов труда пришли передовые производственники, руководители общественных организаций, представители администрации.

В президиуме — виновники торжества. Их шестнадцать. Все они проработали на заводе по двадцать лет. Каждому из них повязывается лента ветерана труда, вручается букет живых цветов и ценный подарок.

Кто же они, эти люди? Старший аппаратчик цеха 02 Семен Трофимович Каниболотский—передовик производства, участник освоения выпуска ценной химической продукции для медицинских целей. За пятилетку он выдал продукции на 30 тысяч рублей сверх задания.

Анастасия Андреевна Сидоренко—самая первая учительница в поселке. Последние 20 лет она возглавляет коллектив воспитателей детского комбината.

Анна Дмитриевна Карабанова—начальник техотдела. Благодаря ее усилиям в коллективе заводоуправления развернуто действенное соревнование.

Чествовать ветеранов труда в торжественной обстановке стало на заводе доброй традицией.

Знание—сила

Состоялось очередное занятие народного университета научно-технических и экономических знаний. На шести его факультетах — химико-технологическом, механическом, энергетики и электротехники, экономики и организации производства, общественных наук, социальных и научных исследований — обучается свыше двухсот рабочих и инженерно-технических работников.

Учебная программа университета рассчитана на три года.

КНИЖНАЯ ПОЛКА

«КАК КОНЧАЮТСЯ ВОЙНЫ»

Как они кончаются — это грядущие поколения должны знать во всех подробностях. И тут нет лучшего собеседника, чем умная книга. Все равно, кем она написана — полководцем или рядовым воином, ученым или литератором. Важно, чтобы она была правдива, раскрывала самую суть, дух, настроение тех теперь уже сравнительно далеких дней.

Мне кажется, одной из таких книг является повесть Василия Субботина «Как кончаются войны». Она широко известна, а нынче, в 1970 году, включена автором в несколько сокращенном виде в сборник «Жизнь поэта», изданный в Москве издательством «Советский писатель».

Помнится, первую публикацию повести в «Роман-газете» автор сопроводил предисловием, в котором, правда, довольно робко высказывал сомнение в целесообразности поведать читателю картину самых последних часов войны, связанных с боями в Берлине, в частности, со штурмом рейхстага. Как убедились читатели, надо было поведать, и Субботин имел на это полное право, хотя о Берлинской операции, как и в целом о войне, уже немало написано и еще будет написано.

Василий Субботин — танкист, а затем работник дивизионной газеты, непосредственный свидетель событий в Берлине, когда наши войска добивали окруженную фашистскую группировку. Поэтому его повесть отличается свежестью восприятия и неподдельной объективностью суждений. Субботин сумел в коротких эпизодах дать картину тяжелейшего сражения на улицах большого и незнакомого города. В этом ему помог не только зоркий глаз, но и отличный язык рассказчика.

Повесть дополнена рассказами, объединенными одной темой: Берлин, бои, Победа. Автор скромно называет их записями, замечая при этом: «Мне никак нельзя обойтись здесь без моих тогдашних записей. Мне даже кажется, как ни коротки эти заметки, — это один большой рассказ, состоящий из нескольких маленьких. Это всего лишь записки... писанные мною на другой день после боя за рейхстаг».

Из этих вот «всего лишь записок» встают герои битвы, живые и сложившие головы. Вот безусый сержант-сибиряк Миша Зайцев и его письмо матери о том, что он видел, пережил и что рейхстаг — «это самое их фашистское логово». Вот старый солдат Кирилл Егорович, бывший швейцар императорского лицея в Петербурге. Комбат Степан Неустроев, руководивший штурмом рейхстага, и его замполит Берест, и легендарный Яков Павлов, и Петр Пятницкий, погибший с красным знаменем в руках на ступенях рейхстага, и многие другие участники войны стали героями книги.

Ярко написаны В. Субботиным картины сражения, и в том числе эпизод водружения Егоровым и Кантарией исторического красного знамени на куполе рейхстага. Не обойдет читатель вниманием строки, повествующие о том, как два месяца спустя В. Субботин снова был в Берлине, в американской зоне, и как взору его предстала самая настоящая «толкучка» у рейхстага: янки бойко торговали тушенкой, сигаретами, штампованными часами, нацепленными на голую руку от запястья до локтя. Тут, на месте, где в воронках и ровиках были скорочены павшие герои, волею союзников процветал ничем не прикрытый бизнес.

В книге «Жизнь поэта» множество других рассказов, и военных и мирных, о встречах, поездках, о странствиях, сопряженных с беспокойной должностью поэта, прозаика, доброго рассказчика Василия Субботина. Кстати, два из них посвящены Алтаю. Читаются все они с неподдельным интересом.

М. АБРАМОВ.

С разных меридианов

СЛУШАНИЕ «ДЕЛА» А. ДЭВИС ОТЛОЖЕНО

НЬЮ-ЙОРК. (ТАСС). 23 декабря в калифорнийском городе Сан-Рафаеле состоялось первое заседание местного суда, который рассматривает «дело» американской коммунистки Анджелы Дэвис.

По просьбе защиты Дэвис начало слушаний по выдвинутым против нее «обвинениям» отложено до 5 января будущего года.

ПРАКТИЧЕСКИЕ ДЕЛА—ВЕЛЕНИЕ ВРЕМЕНИ

ВАРШАВА, 23 декабря. (ТАСС). Газета «Трибуна люду» под заголовком «Доверие, труд, будущее» опубликовала комментарий о положении в Польше после VII пленума ЦК ПОРП.

В нашей стране, пишет «Трибуна люду», восстанавливается нормальный ритм труда и жизни. Это красноречиво свидетельствует о том, что партия была права, обратившись к патриотическому чувству, ответственности и рассудительности, к разуму и совести рабочего класса, всех трудящихся. Добросовестное выполнение повседневных обязанностей на всех участках профессиональной и общественной работы приобретает сегодня самое большое значение. И это доказывает, что началось восстановление прочных связей партии с рабочим классом и всем народом, что мы возвращаемся на путь конструктивного, коллегиального и делового решения возникающих проблем в условиях постоянного обмена мнениями и взаимного доверия между партийными организациями, широким активом и партийными массами.

Огромное значение приобретают дела. И именно так понимают важнейшее веление времени трудовые коллективы всей страны, приступая к активному выполнению заданий, к ликвидации отставаний и восполнению материальных потерь.

Будет проведен широкий и полный анализ причин, вызвавших кризис, который вылился в столь драматических формах, говорится далее в комментарии. Это поможет выявить широкий общественный и экономический фон эксцессов и отделить все то, что обусловлено нашими собственными трудностями или упущениями, от деятельности противника, антисоциалистическое лицо которого и враждебная деятельность время от времени давали о себе знать. Антисоциалистические и антиобщественные силы подстрекали деклассированные элементы к насилию, поджогам и грабежам.

Далее в статье говорится: VII пленум ЦК ПОРП означает продолжение всего того, что в деятельности партии было правильным, целесообразным и эффективным, и, вместе с тем, создание и развитие новых необходимых сегодня ценностей. Не только все мы — партийные и беспартийные хозяева народной Польши, но и самый широкий круг друзей нашей страны — товарищей по нашей борьбе за общие цели— видят и отдают должное растущему движению конструктивной мысли и добросовестной работы, начало которому положили решения VII пленума.

ВАРШАВА, 23 декабря. (ТАСС). Агентство ПАП передает:

В результате решений 7-го пленума ЦК ПОРП, отвечающих интересам народа и государства, принятых с одобрением всеми гражданами, в городах побережья воцарился порядок, а в центрах, где имело место серьезное нарушение общественного порядка, жизнь входит в нормальную колею.

СЕССИЯ ПОЛЬСКОГО СЕЙМА

ВАРШАВА. (ТАСС). 23 декабря в Варшаве состоялась сессия сейма Польской Народной Республики.

Сейм удовлетворил просьбу М. Спыхальского об освобождении от поста председателя Государственного совета ПНР.

Сейм удовлетворил также просьбу Ю. Циранкевича об освобождении от обязанностей председателя Совета Министров ПНР.

Затем выступил первый секретарь ЦК ПОРП Э. Герек. От имени депутатских клубов он предложил на пост председателя Государственного совета кандидатуру Ю. Циранкевича, охарактеризовав его как одного из старейших и заслуженных государственных деятелей страны. Э. Герек внес также предложение избрать на пост председателя Совета Министров ПНР П. Ярошевича.

В краткой речи Э. Герек дал оценку положения в стране. Первый секретарь ЦК ПОРП уделил основное внимание мерам, которые в соответствии с решениями VII пленума ЦК ПОРП должны быть приняты с целью улучшения материального положения низкооплачиваемых работников и многодетных семей. Мы, сказал он, уверены, что благодаря правильным решениям партии Польша преодолеет кризис. Мы никогда не допустим, чтобы Польшу столкнули с пути социалистического развития. Нерушимый принцип нашей внешней политики, подчеркнул он, — это братский союз и дружба с Советским Союзом.

Сейм единодушно избрал Ю. Циранкевича председателем Государственного совета ПНР и назначил П. Ярошевича — председателем Совета Министров ПНР.

Затем перед депутатами сейма выступил П. Ярошевич.

Он остановился на главных направлениях деятельности правительства.

Сейм единогласно утвердил внесенные председателем Совета Министров П. Ярошевичем изменения в составе правительства. В связи с избранием на VII пленуме ЦК ПОРП члена Политбюро С. Кочелека секретарем ЦК ПОРП сейм освободил его от обязанностей заместителя председателя Совета Министров. Заместителями Председателя Совета Министров назначены Ф. Каим, бывший до сих пор министром тяжелой промышленности, и Я. Митренга, который одновременно будет исполнять обязанности министра горнодобывающей и энергетической промышленности.

Сейм назначил Т. Вжащика министром машиностроительной промышленности и В. Лейчака — министром тяжелой промышленности.

(ТАСС).

БЕСЧИНСТВА ФАШИСТВУЮЩИХ МОЛОДЧИКОВ

РИМ, 23 декабря. (ТАСС). Чернорубашечники неофашистской партии Итальянское социальное движение не прекращают своих провокационных действий.

В городе Таранто группы бандитов, вооруженных дубинками, металлическими цепями и кастетами, пытались совершить нападение на участников многотысячной демонстрации протеста против франкистского режима в Испании.

Получив должный отпор, провокаторы отступили и, укрывшись в помещении секции своей партии, продолжали забрасывать участников демонстрации камнями. Несколько человек получили ранения.

ПРЕСС-КОНФЕРЕНЦИЯ У. РОДЖЕРСА

ВАШИНГТОН, 23 декабря. (ТАСС). Государственный секретарь Роджерс подтвердил, что США намерены и впредь придерживаться агрессивного курса во Вьетнаме.

Выступая на пресс-конференции в государственном департаменте, Роджерс повторил недавнее заявление президента Никсона о том, что будет отдан приказ о бомбежке военных объектов, баз и коммуникаций на территории ДРВ «в случае возникновения угрозы для безопасности» американских войск в Южном Вьетнаме. При этом он утверждал, что США якобы имеют право совершать шпионские полеты над территорией ДРВ, пренебрегая тем самым суверенными правами этой страны.

МЕЖДУНАРОДНЫЙ ФЕЛЬЕТОН

ЭФФЕКТ ВОЕННОГО ОТСУТСТВИЯ

ЧЕПУХА, что открытие антивещества потрясло только мир физики. Оно отозвалось и во всех пяти углах Пентагона. Туда был немедленно вызван руководитель соответствующей американской лаборатории.

— Вам только что удалось нащупать античастицу, профессор, — строго напомнили ему. — Не возникала ли у вас попутно идея создать на ее базе античасть? Естественно, на первых порах небольшую. Скажем, пара минометов, НЗ напалма и голов сорок молодцов, натасканных для работы в джунглях.

Глаза профессора замигали в ритме незапрограммированной электронно-счетной машины.

—Постарайтесь нас понять,— с ласковой настойчивостью сказали ему. — Когда вас везли сюда, вы не могли не заметить у подъезда нашего уважаемого учреждения группу юнцов с плакатами «Какого черта мы лезем в Индокитай?». В этой, несколько шероховатой, форме общественность США вновь намекает на нелепость нашего военного присутствия в некоторых странах. Представьте теперь, что, как говорят у вас в физике, мы передернули полюса, и солдат превратился в антисолдата, а военный советник — в антисоветника. Один продолжал бы стрелять, другой, соответственно, давать советы, но оба оставались бы там, в этом вашем... как его...

— Антимире, — подсказал профессор.

— Именно. И что бы мы получили? Грандиозную вещь: эффект военного отсутствия! Ищите — нас нет в Камбодже, свищите — нас нет в Южном Вьетнаме! Но мы там, с минометами, вертолетами и походными кухнями, в этом самом уютном... как его...

— Антимире, — вновь подсказал профессор.

— Именно. Полагаю, что там еще не успели организовать движение борцов за мир. Итак, за работу, профессор! Заказывайте синхро- и фазопатроны, не экономьте на тяжелой воде — по счетам платит Пентагон.

Сразу после этой беседы в самом дальнем углу пятиугольного здания военного ведомства США завелась папка с грифом «Более чем секретно». Но логика Вселенной такова, что чем больше секретность, тем скорее можно наскочить на засекреченный объект.

Так оно и случилось на днях в местечке Таинг Каук, в пятидесяти милях к северу от камбоджийской столицы. Некий английский журналист пугал здесь фауну и нюхал флору, не задумываясь о грядущем, а потом лег спать в деревенском сарае. Тем самым он неумышленно обманул бдительность лиц, удалявших посторонних, и, не подозревая того, проснулся уже на территории военного полигона.

Не успел журналист поутру сделать пару шагов в направлении ближайшего кустика, как путь ему преградило нечто блестящее. Присмотревшись, труженик пера опознал мундир высшего офицера американской армии, дополненный большим числом бронзовых блях, отличительных нашивок и дивизионных значков. Мундир венчала до боли знакомая голова полковника Гарри О. Амоса, главного военного атташе посольства США в Пномпене.

Однако суровые черты Гарри О. Амоса не отразили факт знакомства с журналистом, не говоря уже о фактах совместных выпивок в пномпеньских барах.

— Эй, приятель, ты что сюда забрался? — наконец нашелся деятель печати.

Амоса словно стукнуло током.

— Простите, я говорю только по-французски, — быстро, чужим фальцетом сказал он.

Тут уж стукнуло журналиста.

— Не беспокойтесь, — произнес он на чистейшем диалекте Елисейских полей. — Я отлично понимаю и по-французски.

Здесь, казалось бы, и обменяться мыслями, но Амос вдруг повернулся через левое плечо и исчез за пальмами.

Логика Вселенной такова, что чем гуще факты, тем труднее их сортировать. Ни журналист, ни сообщивший об этом происшествии гонконгский еженедельник «Фар истерн экономик ревью» не смогли даже приблизительно осмыслить случившегося. Еженедельник, например, истолковал это так, что Амос, находившийся при исполнении своих служебных разведывательных обязанностей в стратегическом районе Камбоджи, дал лишку с бляхами и униформой, и потому испытал некоторую неловкость. Отсюда и филологический сдвиг.

Наивная для солидного журнала гипотеза. Читатель, уже вкратце ознакомленный нами с содержанием досье с грифом «Более чем секретно», конечно, догадался, что бедняга Гарри просто стал жертвой провала полевых испытаний эффекта военного отсутствия. Амос так и не ложал лавры первого антиполковника американской армии.

Но им сейчас легко может стать другой полковник—бывший командир «зеленых беретов» на Окинаве и в Южном Вьетнаме, а ныне руководитель программы военной помощи США в Камбодже Джонатан Ф. Лэдд. Если существует Энтузиаст военного отсутствия с большой буквы, так это он, Лэдд. Ознакомьтесь с краткой биографической справкой о пригодности полковника для мобилизации в антимир, составленной с его слов.

1. Ненавидит военное дело («Даже ношение офицерской именной бирки всегда раздражало меня»). Дал себя уговорить на пост военного советника в Пномпене только после того, как президент Никсон лично пояснил, что это сугубо штатская должность.

2. Не переваривает военных авантюр США в других странах. («Мы видели, что натворило наше военное присутствие во Вьетнаме. Сейчас время и место для другого подхода»).

3. Вся семья такая. Пока папа оформлялся в Пномпень, дети шагали по авеню и стритам с плакатами «Какого черта мы лезем в Индокитай?».

Вывод: в личном плане Джонатан Ф. Лэдд, полковник 49-ти лет, давно созрел для призыва в кущи антимира. И лишь сознание, что еще не все доведено до кондиции по эту сторону материи, удерживает его от подобного шага. Например, неясно, как быть с этой проклятой материей — 50 тысячами американских винтовок старого образца, 10 тысячами пулеметов и автоматических винтовок М-16 нового образца, радиопередатчиками, легкой артиллерией, грузовиками, предоставленными американцами камбоджийским властям по программе военной помощи. И на эти цели Пентагоном ассигнованы вполне материальные 49 миллионов долларов.

49 миллионов! Да разве с таким багажом пролезть в этот уютный... как его... антимир?

В. СИМОНОВ,
соб. корр. АПН.

Дель.

ГЛУБИНА ПОГРУЖЕНИЯ—520 МЕТРОВ

ФРАНЦИЯ. В Марселе успешно закончился научный эксперимент «Фисали-У», проводившийся Национальным центром океанографических исследований.

Цель этого опыта заключалась в проверке жизнедеятельности человеческого организма при глубоководных погружениях. 16 ноября два молодых французских подводника Патрик Шемен и Бернар Ройние вошли в специально созданную для этого научного опыта барокамеру. 19 ноября они достигли рекордной глубины погружения — 520 метров. Погружение в воду длилось три дня, подъем на поверхность — девять дней.

НА СНИМКЕ: после завершения эксперимента. Патрик Шемен (слева) и Бернар Ройние перед журналистами.

Фото Кейстон—ТАСС.

ДОЛГО ЛИ ЖДАТЬ ТРОЛЛЕЙБУСА?

Трудно у нас, в Барнауле, с транспортом. Перегруженность транспорта — причина ежедневных опозданий значительной части рабочих на работу. А сколько нервов тратят при этом барнаульцы. Трамваев и автобусов с каждым годом становится больше, но вместе с тем увеличивается население, растут запросы людей. И толпы на трамвайных и автобусных остановках сокращаются мало.

Выручить жителей краевого центра должен троллейбус. Его мы ждем уже не один год. Руководители горисполкома не раз обещали открыть троллейбусное движение в городе, каждый раз назначая новые сроки этого радостного для горожан события. Но далеко не все жители города верят этим срокам, и для подобных сомнений есть основания.

Не успели строители взяться за дело, как в проекте барнаульского троллейбуса стали видны крупные изъяны. Московский проектный институт с мудреным названием «Гипрокоммундортранс» не порадовал заказчиков высоким качеством работы. В проект надо вносить изменения. Придется, к примеру, заново проектировать контактную сеть на Ленинском проспекте за путепроводом.

Получилась неувязка и со снабжением троллейбусов электроэнергией. Вначале предполагалось усилить трамвайные подстанции с таким расчетом, чтобы они давали энергию и трамваям, и троллейбусам. Было получено нужное оборудование. Его установили на одной из подстанций. Но оказалось, что реконструированная подстанция может обеспечить электроэнергией только трамвай, а для троллейбуса энергии не хватит. Дело в том, что проектировщики вели расчет на трамвайные вагоны отечественного производства, а Барнаул тем временем получил гораздо более энергоемкие трамваи из Чехословакии, они-то и забирают всю энергию усиленной подстанции. Для троллейбуса нужно строить самостоятельную подстанцию, но сооружение ее еще не начато.

Каковы бы ни были недостатки проекта, строить троллейбус все же можно. Если требуются изменения в проектировании контактной сети за железнодорожной выемкой, то на Ленинском проспекте (до выемки) эту сеть можно прокладывать. Затянувшаяся реконструкция Ленинского проспекта не мешает монтажникам. А там, где проспекта не коснулись руки реконструкторов, троллейбус успешно пойдет по уже проложенному асфальту. Только и здесь пока еще не видно ни опор, ни проводов.

Одно из основных сооружений разветвленного троллейбусного хозяйства — депо. Его строят на Потоке, недалеко от остова недостроенного Дворца культуры моторного завода. Я побывал на этой площадке, но следы строительства обнаружил с огромным трудом. На площадке тишина и спокойствие, работает лишь степной гость—ветер, засыпая снегом вырытые траншеи. В начале года ОКС горисполкома отпустил БСУ-8 треста «Стройгаз» на строительство троллейбусного депо 200 тысяч рублей. Освоено за год 25,4 тысячи (начаты только закладка фундамента и канализация). Не трудно подсчитать, что если депо и дальше будет сооружаться такими же темпами, то потребуется восемь лет для его завершения. Общая же стоимость строительства троллейбуса в Барнауле превышает два миллиона рублей. И если осваивать по 25 тысяч в год, то первый пассажир войдет в троллейбус лишь через 80 лет!

Готовя эту корреспонденцию, я побывал в различных организациях, связанных со строительством троллейбуса, и только в управлении трамвая нашел кровную заинтересованность в быстрейшем вводе его в эксплуатацию. Это и понятно: трамвайщики находятся под непрестанным огнем жалоб барнаульцев, и руководители управления обоснованно надеются на то, что со вводом в строй троллейбуса нареканий станет значительно меньше.

В ОКСе горисполкома троллейбус далеко не на первом плане. Здесь долго искали документы, повествующие о низких темпах строительства. Больше в ОКСе ничем порадовать не могли.

Вернемся теперь к строителям, к БСУ-8 треста «Стройгаз», которое сооружает троллейбусное депо. Строители долго не приступали к работе, ждали, когда площадку очистят от строений. Алтайское управление строительства, различным организациям которого принадлежали расположенные здесь склады, не торопилось со сносом. Наконец, в начале нынешнего года склады снесли. А на площадке за год мало что изменилось.

— В чем дело, почему медленно строите депо? — спросил я начальника БСУ-8 А. М. Ефимова.

— Во всем виноваты предприятия треста «Алтайстройиндустрия», — ответил Александр Михайлович. — Они не дают нам бетона. Руководители «Алтайстройиндустрии» не считают строительство троллейбуса объектом первостепенного значения.

И здесь полезно напомнить об опыте томичей, пустивших у себя в городе троллейбус за несколько месяцев. Строил его весь Томск. Горком КПСС и горисполком держали эту стройку в центре внимания. Активно участвовал в ней комсомол. И томичи уже давно ездят в троллейбусе, хотя им и без него было куда легче, чем барнаульцам, ведь в Томске в два раза меньше населения.

Нам же, барнаульцам, пока приходится лишь верить обещаниям о пуске троллейбуса в 1972 году.

А. СЕМЕНОВ.

НА СТРАЖЕ ЗДОРОВЬЯ СЕЛЬСКИХ ТРУЖЕНИКОВ

Служба здоровья

- О ЛЮДЯХ В БЕЛЫХ ХАЛАТАХ
- СООБЩЕНИЯ И ПРЕДЛОЖЕНИЯ НАШИХ ВНЕШТАТНЫХ КОРРЕСПОНДЕНТОВ

Совещание актива Общества Красного Креста и представителей профессионального союза работников здравоохранения

Этому важнейшему вопросу было посвящено состоявшееся на днях совместное совещание актива Общества Красного Креста и представителей профессионального союза работников здравоохранения. Как отметил в своем докладе заместитель заведующего крайздравотделом Б. П. Прошунин, многие районы нашего края улучшили медико-санитарное обслуживание механизаторов и животноводов. К таким районам относится, в частности, Павловский, где на всех полевых станах устанавливаются сезонные графики дежурств общественных санитарных инспекторов. Они бдительно следят за чистотой на территории и в бытовых помещениях, за качеством воды и питания.

В Алтайском районе активисты Красного Креста и медработники вместе с руководителями хозяйств и профсоюзными комитетами разработали комплексные планы оздоровления труда в ремонтных мастерских. В них включены пункты по реконструкции и оборудованию вентиляции в цехах, строительству санитарно-бытовых помещений и специальных складов для хранения ядохимикатов, улучшению освещения рабочих мест, благоустройству территории и т. д. Комплексные планы успешно выполняются.

За последние годы краевой санитарно-эпидемиологической службой, активом Общества Красного Креста и зооветслужбой проведена большая работа по улучшению санитарного состояния и условий труда работников животноводческих ферм. В Троицком, Бийском, Косихинском и других районах эта работа способствовала механизации трудоемких процессов, построены и оборудованы бытовые помещения, на многих фермах организованы профилактории.

Однако в ряде мест у активистов Красного Креста и медицинских работников не оказывается необходимой энергии и принципиальности. Во многих колхозах и совхозах Алейского района снижена требовательность к условиям труда механизаторов и животноводов, нет санитарно-бытовых помещений, аптечек для оказания первой медицинской помощи. Главная вина за это ложится на руководителей хозяйств. Но нельзя снимать ответственности и с медицинских работников, их актива. Об этом говорил докладчик, это признавали и все выступавшие.

Быстрый и значительный прогресс в медико-санитарном обслуживании и условиях труда и быта механизаторов и работников животноводческих ферм — сейчас важнейшая задача сельского здравоохранения и его актива.

ПОСВЯЩЕНИЕ В ХИРУРГИ

ДЛЯ постороннего глаза это утро молодого доктора Виктора Хабарова ничем выдающимся отмечено не было. После незатейливого холостяцкого завтрака Виктор бросил взгляд на часы и констатировал обычный «цейтнот». Потому расстояние от общежития до железнодорожной больницы он покрыл, что называется, «спортивным шагом».

И так всегда. Засидится допоздна над книгами, а утром, конечно, минута на счету.

И дальше день тоже протекал, как обычно. По крайней мере,—внешне. Внутренне он для Виктора был насыщен ожиданием.

В ординаторской надел халат, темные волосы скрылись под шапочкой. Перекинувшись с коллегами двумя—тремя будничными фразами, отправился к больным.

В двух палатах, которые вел Хабаров, был «полный порядок». После операции больные чувствовали себя хорошо, быстро поправлялись. В этом приятном факте была, конечно, и заслуга молодого доктора. И все же полного удовлетворения не было. Главную схватку с недугом провел не он.

Ни разу еще не стоял Виктор под бестеневой лампой с острым блестящим скальпелем. Пока что доктор Хабаров, вчерашний студент, принимал участие в операциях лишь в ролях второстепенных, вспомогательных, или даже в качестве зрителя. Но он ждал своего «часа». Нет, не просто ждал, а готовился к нему. Долго, упорно, терпеливо — по книгам, схемам, рисункам. Можно сказать, технику полостных операций изучил скрупулезно. Но, конечно, схема схемой, а практика практикой. На практике всякое случается.

И все же очень важно, что Виктор так отчетливо, «с закрытыми глазами», мог представить себе ход наиболее распространенных операций. Но чего не мог он даже предположить — так того волнения и того спокойствия, которые испытает. И чего не мог знать — так того, что и спокойствие и волнение придут к нему одновременно, в первый его большой день, и не оставят его уже никогда. Они будут повторяться с неубывающей силой и свежестью всю жизнь.

Хабаров бывал на обходах ведущих специалистов клиники. Обходы эти были для него незаменимой школой чувств. Да, именно чувств, а не только профессионального опыта. Он созревал на них и как врач, и как человек. Особое удовлетворение испытывал Хабаров, присутствуя на профессорских обходах. Тут он знакомился с хирургией высокой сложности, с операциями, которые сравнительно недавно казались невозможными.

Что говорить, ныне на помощь хирургу пришли умные машины. Они будут дышать вместо легких и разгонять кровь по венам и артериям, заменяя больному сердце. И все же успех операции решает врач.

Проведав своих больных, Виктор возвратился в ординаторскую. На столе стопка папок — истории болезни. Надо внести в них результаты сегодняшнего обхода, новые назначения. Работа — будничная, без которой, впрочем, не обойтись.

В окно ординаторской негромко доносятся городские шумы. Хабаров на время отрывается от своих записей и бросает взгляд на растущий рядом тополь. И в памяти возникают другие тополя, что густо разрослись у дома его детства в Кулундинской степи. Хотел вернуться туда после института — не пришлось: направили в клинику.

Последняя запись в последней истории болезни. Хабаров встает, делает несколько гимнастических упражнений, вешает на грудь фонендоскоп. Сегодня он дежурный врач, и ему полагается обойти все отделение. Дежурит же самостоятельно он впервые. Если сегодня привезут больного, нуждающегося в помощи хирурга, — этим хирургом будет Виктор Хабаров, и, может, быть, именно сегодня встанет молодой доктор на свою хирургическую вахту.

Так оно и вышло. Не дошел еще до палаты, когда его окликнула сестра из приемного покоя, привезли больного.

Своего первого хирургического пациента Хабаров отчетливо запомнил. Молодой, черноволосый, среднего роста крепыш, по профессии железнодорожник. По лицу больного временами пробегала как бы тень. Видно было — парень сдерживался, не хотел стонать даже от сильной боли.

Диагноз Виктор поставил быстро: острый аппендицит. О таком опытные медики говорят: «студенческий аппендицит»...

Было около пяти часов. Над длинным и высоким столом горел огромный купол бестеневой лампы. Он ярко освещал желтый от иода четырехугольник — операционное поле — отороченный со всех сторон белоснежными салфетками.

Виктору подали скальпель. Операция началась... Стояла тишина, для которой трудно найти эпитет. Потому, очевидно, и живет словосочетание: тишина операционной. В действительности же полной тишины в операционной почти не бывает. Время от времени слышится команда: «шприц!», «пинцет!», «зажим!»... Негромко звякнет об эмалированную мисочку инструмент... Хирург и его ассистент обменяются короткими замечаниями... О состоянии больного, по показаниям приборов, сообщают поставленные на то лица...

И все же, пока длится операция, время воспринимается как бы обезвученным. В напряженной, полной драматизма тишине чувствуется скрытая угроза. Потому так строги, даже суровы глаза врачей и сестер. И только где-то в самом конце этого молчаливого поединка характер тишины меняется. Из нее исчезает угроза. Кажется, сам воздух в операционной переменился, стало как будто легче дышать. Лица скрыты под марлевыми масками, но глаза уже не суровы, а только внимательны.

А перемена произошла потому, что операция удалась, и человек будет жить. Будет жить!

«Студенческий аппендицит» Виктора Хабарова не был, что называется, операцией века. Но для него она была первой.

В ту ночь Виктор проведывал своего пациента куда чаще, чем это требовалось. Можно сказать — ночь провел у постели железнодорожника, исполняя иногда обязанности сестры и даже няни. Хотя и та, и другая были налицо. Временами он тревожно вглядывался в оперированного, щупал ему пульс, но тревоги оказывались напрасными: парень чувствовал себя хорошо. Он радовался про себя заботливости врача. И, конечно, не предполагал, что имеет самое непосредственное отношение к великому таинству посвящения в хирурги...

...Уже немало спасенных жизней на счету Виктора Васильевича Хабарова. Но когда его спрашивают, какую из своих операций он считает самой трудной и сложной,—Виктор Васильевич отвечает: «Студенческий аппендицит».

Воспринимается как шутка.

Л. РАЙХЛИН.

г. Барнаул.

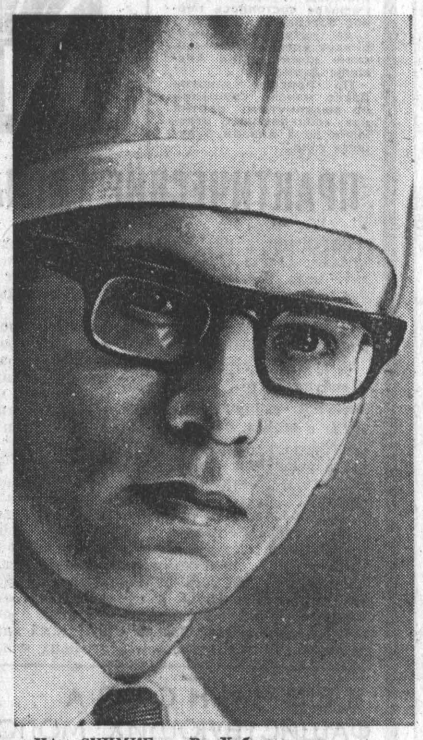

НА СНИМКЕ: В. Хабаров.
Фото Ш. Гуровича.

ДИПЛОМ— БОЛЬНИЦЕ

По итогам второго тура смотра работы лечебно - профилактических учреждений Алтайского края диплома первой степени удостоена Рубцовская районная больница. Здесь хорошо налажена организационно - методическая работа, образцово поставлена лечебно-профилактическая помощь населению.

ПЛАН НА ДЕСЯТЬ ЛЕТ

Алтайский институт «Гипросельхозпроект» совместно с крайздравотделом разработал перспективный план строительства лечебно-профилактических учреждений в крае до 1980 года. За десятилетие решено соорудить по типовым проектам много больниц, расширить старые.

Уже в 1971 году откроются больницы в 13 районах с общим количеством 1.100 коек.

М. ПОРОГЕР,
слушатель отделения журналистики университета марксизма-ленинизма.

ДАВАЙТЕ БЕГАТЬ ВМЕСТЕ

Мне очень нравится заниматься бегом. Отлично себя чувствуешь после хорошей пробежки. Занимаюсь самостоятельно, а в одиночку бегать, согласитесь, не очень интересно.

Сейчас в литературе появляется много материалов об организации различных клубов или групп, в которых занимаются желающие, причем самого различного возраста.

К сожалению, в нашем городе еще нет, очевидно, таких групп здоровья, где желающие занимались бы бегом под руководством опытных тренеров-врачей. А жаль. Желающих нашлось бы много. Наверное, работникам горздравотдела следует подумать об этом.

Л. ФОМИНЫХ.

г. Барнаул.

В БАРНАУЛЕ РАБОТАЕТ БЮРО ПО ТРУДОУСТРОЙСТВУ И ИНФОРМАЦИИ НАСЕЛЕНИЯ.

БЮРО РАСПОЛАГАЕТ СВЕДЕНИЯМИ О НАЛИЧИИ СВОБОДНЫХ РАБОЧИХ МЕСТ И ВАКАНСИЙ НА ПРЕДПРИЯТИЯХ, СТРОЙКАХ И В ОРГАНИЗАЦИЯХ.

Здесь вам помогут подобрать работу по специальности с учетом вашего желания, опыта работы, квалификации.

Если вы временно не работаете, обращайтесь в бюро по трудоустройству и информации населения.

Адрес бюро: ул. Деповская, 34.

Проезд автобусами и трамваями до остановки «Площадь Октября».

Время работы — с 9 часов до 18 час., кроме субботы и воскресенья, перерыв с 13 до 14 час.

ПАМЯТКА

О МЕРАХ ПОЖАРНОЙ БЕЗОПАСНОСТИ ПРИ ПРОВЕДЕНИИ НОВОГОДНИХ ЕЛОК В ОБЩЕСТВЕННЫХ МЕСТАХ

Помещения, в которых проводятся новогодние елки, должны иметь не менее двух выходов наружу или через лестничные клетки.

В деревянных зданиях школ, детских и лечебных учреждений, а также в зданиях со сгораемыми перекрытиями проведение елок допускается в помещениях, расположенных не выше второго этажа.

Заполнение помещений людьми, где проходят елки, устанавливается из расчета 0,75 кв. метра на 1 человека.

Украшение елки допускается только электрическими гирляндами заводского изготовления.

При отсутствии электроосвещения елка проводится только в дневное время.

На время проведения елки должны быть назначены ответственные дежурные.

Ответственность за обеспечение пожарной безопасности возлагается на руководителей организаций и учреждений, где проводится елка.

ВОСПРЕЩАЕТСЯ:

— устанавливать елку у выходов, в проходах, вблизи отопительных и нагревательных приборов;

— обкладывать ее ватой, не пропитанной огнезащитным составом, украшать легковоспламеняющимися игрушками, зажигать фейерверки, бенгальские огни и свечи;

— одевать участников праздника в марлевые, ватные и другие легковоспламеняющиеся костюмы;

— гасить полностью свет в помещении во время проведения елок.

Управление пожарной охраны УВД Алтайского крайисполкома.

Краевой совет Всероссийского добровольного пожарного общества.

ШВЕЙНАЯ ФАБРИКА «ПРОГРЕСС» принимает заказы от промышленных предприятий, учреждений, колхозов и совхозов на пошив из ткани фабрики пододеяльников, наволочек, оконных штор.

За справками обращаться: Барнаул, пр. Красноармейский, 108. Телефон 5-31-15.

Ордена Ленина хлопчатобумажный комбинат «Кренгольмская мануфактура» в городе Нарве — крупнейшее предприятие Эстонии. Ежегодно оно вырабатывает миллионы метров тканей. За последние годы все семь фабрик комбината — ткацкие, прядильные и отделочная—перевооружились, в цехах установлено много нового текстильного оборудования. За пятилетку выпуск продукции здесь увеличился на 60 процентов, в основном за счет производительности труда.

Непрерывно расширяется и улучшается ассортимент выпускаемых изделий.

НА СНИМКЕ: манекенщицы Таллинского Дома моделей Л. Егорова (слева) и К. Венре демонстрируют изделия из тканей, выработанных кренгольмцами. Фотохроника ТАСС.

IX ПЛЕНУМ СОЮЗА КИНЕМАТОГРАФИСТОВ СССР

В Москве завершил свою работу IX пленум Союза кинематографистов СССР.

Участники пленума обсудили вопрос «Подготовка к XXIV съезду КПСС и задачи советских кинематографистов в разработке современной темы». Докладчик — народный артист СССР С. А. Герасимов и выступавшие в прениях отмечали, что мастера экрана с особой остротой и ответственностью ощущают необходимость соизмерять свои замыслы и свершения с размахом созидательного труда нашего народа.

Принято постановление о созыве в апреле 1971 года съезда кинематографистов СССР.

(ТАСС).

О РЫБАКАХ И РЫБКЕ

ЕСТЬ В ОБИ И ГУСТЕРА

Этот факт малоизвестен, но действительно, за последнее время в Оби и ее притоках появилось много густеры. А почему о ней мало кто знает? Тут дело в том, что она внешне, особенно в молодом возрасте, очень схожа с лещом (подлещиком). Вне всякого сомнения, она попала в Обь вместе с лещом во время зарыбления. Теперь же густера является довольно частым трофеем рыболова-любителя.

Если внимательнее присмотреться к ней (см. рисунок), то заметно выделяется посадка головы — несколько вздернутая кверху, а у леща — покато книзу. Нос тупой, глаза серебристые и большие. Тело ее сильно сплющено, чешуя покрупнее, чем у леща, непарные плавники серые, а парные у основания красноваты (у леща — темные). Средний вес густеры — 400 граммов и, как исключение, 1,2 килограмма. Лещ же в наших водоемах достигает 2,5 килограмма и даже больше.

Повадки густеры во многом схожи с лещиными. Держится она и на быстринах и в тиховодье, любит глубоководье с иловатым или глинистым дном, почему и встречается часто вместе с лещом. Удят ее, как и леща, со дна на червя, хлеб, берет она и на мотыля. Нередко учащение поклевок густеры отмечается на вечерней заре и по ночам.

Н. ПУЦ.

ЧЕБАК В ОСАДЕ

В субботу рыба ловилась неплохо. На мормышку с насадкой мотыля брали чебак и окунь. Утром следующего дня я снова на этом же месте. За ночь лунка покрылась лишь тонким ледком. Убрал я его и удивился: в лунке, не боясь меня, плавал маленький чебак. В чем дело? Такое бывает только при заморе рыбы. Но о заморе и речи быть не могло — вода-то проточная.

Чебачишку, конечно, оставил в покое — на что мне такая кроха. В лунку полетела мормышка. И вдруг, как только она ушла за кромку льда, я почувствовал резкий толчок по удильнику. Подсечка! И на лед выброшена щучонка. Так вот в чем дело! Чебак, что называется, был в осаде и не решался выходить из лунки, около которой притаилась хищница. Очевидно, поняв, что она ему больше не страшна, хитрый чебачишка скоро ушел в глубину.

С. МИНАКОВ.

И ВЕТЕР ПОМОГАЕТ

Неприятно рыбачить, когда разгуляется ветер. Но, оказывается, и его можно взять в помощники. Для этого над лункой нужно наклонно поставить прут 1,5—2 метра длиной. Через его вершину перекинуть леску с блесной. На высоте около метра от поверхности льда к леске привязать лист бумаги. На ветру его будет подымать, и блесна станет «играть».

Леска в лунке обкладывается тремя палками в виде треугольника, чтобы не касалась краев лунки и не примерзала. Теперь периодически нужно только снимать с лески намерзающий лед и следить, когда зубастая щука согнет вершинку прута. Тут уж не зевай с подсечкой!

А. ПОБЕРЕЖНИК.

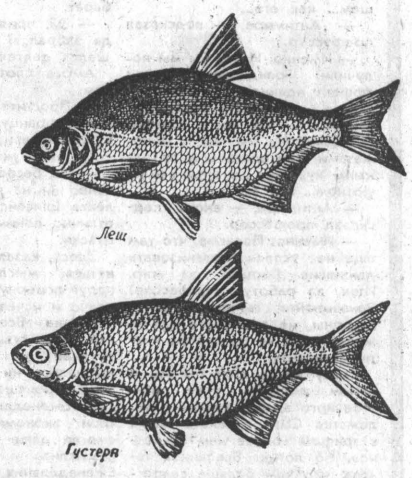

Сельский Дом быта

Сереброполье — большое совхозное село. Но когда жителям надо было отремонтировать обувь или сшить обновку, то приходилось ехать за 30 километров в Табуны.

Теперь в центре села встало новое, современное здание — Дом быта.

В. ДИМОВ.

Табунский район.

Редактор **А. ПРОЗОРОВ.**

СПОРТ

ГОНКИ НА ЛЬДУ

На бийском стадионе «Прогресс» прошли интересные мотогонки на льду. Состязались спортсмены городов Барнаула, Бийска, Горно-Алтайска, Рубцовска. После двухдневной борьбы победителями заездов по классу машин 125, 175, 350 кубических сантиметров стали рубцовчанин Валерий Старцев, бийчане — Александр Торин и Евгений Умарканов. В командном зачете вторые и первые места достались также местным гонщикам и лишь третьими стали спортсмены Барнаульского меланжевого комбината. Прошедшие соревнования явились генеральной репетицией перед предстоящим первенством края по мотогонкам на льду.

А. МАЛЬШЕВ,
корр. «Алтайской правды».

г. Бийск.

ХОККЕЙ

«МЕТАЛЛУРГ» (НОВОКУЗНЕЦК)— «МОТОР» (БАРНАУЛ)—5:4

Барнаульцы проиграли лидеру зоны, но проиграли в упорном поединке. Шайбы у «Мотора» забросили: Петров (две), Андриянов, Спирин. Штрафное время распределилось между соперниками так: «Мотор» — 18 мин., «Металлург» — 4 мин. Впервые в чемпионате в воротах «Мотора» стоял Васильев.

ЕЩЕ РЕКОРД

ДНЕПРОПЕТРОВСК. (ТАСС). Еще один рекорд — всесоюзный установлен в соревнованиях на Кубок СССР по тяжелой атлетике. Его «автором» стал в четвертом дополнительном подходе 30-летний полулегковес Юрий Голубцов из Донецка, толкнувший штангу весом 152 кг. Это на 0,5 кг больше, чем рекордное достижение прехлетней давности тбилисца Дито Шанидзе.

ТЕЛЕВИДЕНИЕ

18.25 — Для детей. «Мальчик из спичечной коробки». Телевизионный спектакль. 19.40 — «Молодость». 20.40 — «Карбас капитана Буторина». Научно-популярный фильм. 20.50 — «Экран новостей».

Новосибирск

21.00 — «Мертвый сезон». Художественный фильм (1-я и 2-я серии).

КИНО

«РОССИЯ». «КРАСОТА ЛЮБВИ». В 9, 10, 10-45, 11-45, 12-30, 13-30, 14-15, 15-15, 16, 17, 17-45, 18-45, 19-30, 20-30, 21-15, 22-10. Открыта предварительная продажа билетов на кинофильм «ПРЕСТУПЛЕНИЕ И НАКАЗАНИЕ» (1—2 серии).

«РОДИНА». «ЗАЛОГ УСПЕХА». В 9, 10-40, 12-20, 19-50, 21-40. «ЛЮБОВЬ В КАШМИРЕ» (1—2 серии). В 10, 12-50, 14, 15-40, 17, 18-30, 21-10.

«ОКТЯБРЬ». «КРАСОТА ЛЮБВИ». В 9-30, 11-20, 16-10, 21. «КРЕСТОНОСЦЫ» (1—2 серии). В 13-10, 18.

«ПЕРВОМАЙСКИЙ». «СЕРЕНАДА БОЛЬШОЙ ЛЮБВИ». В 10, 11-40, 12-40, 13-20, 14-20, 16, 17, 18-40, 19-20, 20-20, 21, 22. «ЗАЛОГ УСПЕХА». В 11, 17-40.

Кинотеатр «ОГОНЕК». «ЧЕРВЕН И МЮЗАК». В 15.

«ЧАЙКА». «ОПЕРАЦИЯ «ТРЕСТ» (1—2 серии). В 9-30, 12-45, 15-15, 21-30. «ХОЗЯИН ТАЙГИ». В 19-45.

«АЛТАЙ». «ДАКИ». В 15, 17, 19, 21.

ДВОРЕЦ КУЛЬТУРЫ ХИМИКОВ. «КУКЛА» (1—2 серии). В 15, 18, 21.

Клуб ЗАВОДА «ТРАНСМАШ». «ВЕСНА». В 15, 19. «ОПАСНЫЕ ГАСТРОЛИ». В 13, 17, 21.

Клуб МЕЛАНЖЕВОГО КОМБИНАТА. «СЕВАСТОПОЛЬ». В 15, 17, 19, 21.

Клуб ЖЕЛЕЗНОДОРОЖНИКОВ. «ЗОЛОТЫЕ СЕРЬГИ» (1—2 серии). В 17, 20.

ПОГОДА

Сегодня днем ПО КРАЮ, по данным синоптиков, ожидается небольшая облачность, утром местами туман, ветер переменный, слабый. Температура 20—25 градусов мороза. По южным районам — 27—32 градуса мороза.

ПО БАРНАУЛУ — небольшая облачность, без осадков, ветер переменный, слабый. Температура 25—27 градусов мороза.

ТИПОГРАФИЯ ИЗДАТЕЛЬСТВА «АЛТАЙСКАЯ ПРАВДА» ПРИГЛАШАЕТ НА РАБОТУ техничек, рабочих, слесаря, рабочих в красочную станцию.

Обращаться: г. Барнаул, ул. Короленко, 105, в отдел кадров. Телефон 5-52-57.

ДВОРЕЦ СПОРТА

Назначенная на 29 декабря 1970 г. в 14 часов новогодняя елка для детей переносится на 1 января 1971 года, на 11 часов.

НА СТАДИОНАХ И СПОРТПЛОЩАДКАХ

28 и 29 декабря 1970 года на стадионе «Мотор» состоятся матчи на первенство СССР по хоккею с шайбой команд класса «А» «Мотор» (Барнаул) — СКА (Новосибирск).

Начало в 19-00. Касса с 16 часов.

Абонементы действительны только при наличии абонементной книжки: 28-го — № 7, 29-го — № 8.

В ДОМЕ ПОЛИТИЧЕСКОГО ПРОСВЕЩЕНИЯ КРАЙКОМА КПСС

26 декабря 1970 года в 17.00 состоится очередное занятие городского общественно - политического кинолектория.

Лекция: «Япония сегодня». Лектор — А. Ф. НЕДЕЛЬКИН.

После лекции демонстрируется кинофильм «Око тайфуна».

Вход свободный.

АЛТАЙСКИЙ КРАЕВОЙ СОВЕТ ПРОФСОЮЗОВ ПРИГЛАШАЕТ НА РАБОТУ машинистку.

Обращаться по адресу: проспект Ленина, 23, комната 22 (второй этаж).

г. Барнаул, ул. Короленко, 105

НАШ АДРЕС И ТЕЛЕФОНЫ: Приемная: 5-49-56; заместитель редактора 5-48-37; ответственный секретарь 5-52-34; заместители отв. секретаря 5-51-13. ОТДЕЛЫ: партийной жизни 5-43-54, 5-53-11; пропаганды и агитации 5-50-92; советского строительства и быта 5-51-73, 5-53-11; сельского хозяйства 5-46-73, 5-54-64; промышленности и транспорта 5-52-63, 5-46-12; строительства 5-49-54; культуры и учебных заведений 5-50-82; информации и спорта 5-46-92; писем 5-54-12, 5-48-71; стенографистка 5-45-62; отдел объявлений 5-53-62. Общественная приемная работает с 10 до 14 часов (кроме субботы и воскресенья), телефон 5-57-62.

Типография издательства «Алтайская правда» Алтайского крайкома КПСС.

АГ 00687. 50.300
Заказ № 7461.
Тираж 175.000 экз.