ПРОЛЕТАРИИ ВСЕХ СТРАН, СОЕДИНЯЙТЕСЬ!

АЛТАЙСКАЯ ПРАВДА

Орган Алтайского краевого комитета КПСС и краевого Совета депутатов трудящихся

№ 293 (14876) • ВТОРНИК, 15 ДЕКАБРЯ 1970 ГОДА • Год издания 54-й • Цена 2 коп.

НА СТРАЖЕ ЗДОРОВЬЯ

Нет у Коммунистической партии и Советского правительства большей заботы, чем о благе трудящегося человека. Вот почему и охрана его здоровья стала поистине делом первостепенной важности. Оно оберегается законом, во имя него идет обширное строительство новых лечебных и профилактических учреждений, все больше отпускается средств на научную работу, растет отряд медиков.

Среди тех, кто призван стоять на страже здоровья, немаловажную роль играют средние медицинские работники — фельдшеры, акушерки, медсестры и т. д. Это фактически главные представители медицины в мелких населенных пунктах и первые помощники врачей и ученых в больницах и клиниках. От их знаний, чуткости и степени ответственности нередко зависит человеческая жизнь. Вот почему такое большое внимание уделяют им медицинские учреждения, советские и партийные органы. Свидетельство тому — и начинающийся сегодня краевой съезд средних медицинских работников.

В 1.460 фельдшерских и фельдшерско-акушерских пунктах края трудится 17.318 средних медработников, и число их продолжает расти. Отрадно, что большинство из них — люди, до конца преданные своему благородному делу, пользующиеся заслуженным авторитетом и большим уважением. Такова заведующая Малаховским фельдшерско-акушерским пунктом Алейского района М. М. Кутузова, проработавшая здесь уже четверть века. Ей верят, и для этого есть все основания: детская смертность на ее участке ликвидирована давным-давно, многие болезни исчезли совершенно. Это результат того, что Кутузова, постоянно работая над собой, умело применяет новые знания на практике, ведет систематические наблюдения за здоровьем населения, претворяет в жизнь глубокий план мероприятий по оздоровлению труда и быта. Она подобрала деспособный и инициативный актив. Многое делается по улучшению обслуживания механизаторов и их диспансеризации.

Только хорошее можно сказать и о фельдшере В. Д. Ковтун, приехавшей в Алейский район одновременно с Кутузовой, о медсестре Родинской больницы И. Н. Мошляк, операционной медсестре из Курьинского района А. П. Озерных, медсестре Табунской райбольницы Т. В. Кобзарь и сотнях других.

Отрадно, что многие советские и хозяйственные руководители активно помогают сельским медикам выполнять стоящие перед теми задачи. Взять Смоленский район. Сельсоветы постоянно слушают отчеты заведующих фельдшерско-акушерскими пунктами о их работе, поддерживают их ценные начинания, берут на себя часть хозяйственных хлопот, активно привлекая к этому и руководителей предприятий. Так, Линевский совхоз выстроил новое здание фельдшерско-акушерского пункта, оборудовал его. И, наверное, плодом такой общей заботы о лечебном учреждении стали его большие успехи в оздоровлении тружеников совхоза. Линевский пункт — один из лучших на Алтае.

Все предпринимаемое в крае по улучшению медицинского обслуживания приносит хорошие результаты. Однако нельзя обольщаться успехами. В таком важнейшем деле, как здравоохранение, нетерпимы даже единичные факты равнодушия к нему. Между тем ряд фельдшерско - акушерских пунктов не справляется со своими обязанностями лишь потому, что местные органы власти не помогают им. Трудно спрашивать полной мерой с сельских медиков, например, Кытмановского района, если здесь 15 из 20 фельдшерско-акушерских пунктов ютятся в ветхих помещениях, плохо оборудованы, транспорт и жилье медикам почти не предоставляются. Примерно такое же положение в Бийском районе. Даже об отоплении пунктов не заботятся в Бурлинском, Калманском, Родинском районах. Партийным органам на местах следует разобраться с нуждами всех сельских лечебных учреждений и их работников и принять необходимые меры помощи им.

Вместе с тем есть справедливые претензии и к самим медикам. Неудовлетворительно работает, к примеру, Уйменский фельдшерско-акушерский пункт Горно-Алтайской автономной области; диспансеризация здесь не проводится. Этим же недостатком страдает Лютаевский пункт Солонешенского района.

За последнее время очень многое сделано для действенной профилактики производственного и сельскохозяйственного травматизма, улучшения условий труда. Только одних совхозных и колхозных профилакториев появилось уже 55. Эта новая форма обслуживания, направленная на всемерное приближение специализированной медицинской помощи к трудящемуся, должна получить свое дальнейшее развитие. Забота о животноводах и механизаторах, профилактика их здоровья — важное дело.

Большой задачей сельских средних медработников продолжают оставаться борьба за оздоровление внешней среды, за повышение качества молока на фермах, санитарная пропаганда. Хорошо занимаются этим внештатные санинспекторы Сорокинского сельсовета — регулярно делают подворные обходы, материалы их проверок обсуждает сельсоветом, они публикуются в местной печати. Добрый пример сорокинцев нуждается во всемерном распространении. Свой вклад в это должна сделать под руководством средних медработников и огромная армия активистов Красного Креста.

Требует улучшения учеба сельских кадров. Не все главные врачи районов направляют их на специализацию, недостаточно используют для подготовки узких специалистов — рентгенотехников, лаборантов, диетсестер и т. д. краевые и городские базовые учреждения. В итоге — отличное современное оборудование кое-где бездействует. А все это вместе взятое препятствует налаживанию подлинно научной организации труда.

Нынешний съезд средних медработников края призван решить серьезные и ответственные задачи. Нет сомнения, что он послужит дальнейшему улучшению благородного дела охраны здоровья трудящихся.

XXIV СЪЕЗДУ КПСС — ДОСТОЙНУЮ ВСТРЕЧУ!

ПЯТИЛЕТКУ — ДОСРОЧНО!

Ставропольский край

Работники промышленности Ставропольского края 10 декабря завершили пятилетний план по общему объему производства. За пятилетие выпуск продукции увеличится более чем в полтора раза.

Колхозы и совхозы увеличили производство зерна.

Камчатская область

Досрочно завершили пятилетний план по общему объему производства коллективы промышленных предприятий Камчатской области. Почти три четверти прироста продукции достигнуто за счет повышения производительности труда.

* * *

На предприятиях, в колхозах и совхозах Ставропольского края и Камчатской области развернулось предсъездовское социалистическое соревнование. (ТАСС).

«ЛУНОХОД-1» МАНЕВРИРУЕТ НА ПОВЕРХНОСТИ ЛУНЫ

Центр дальней космической связи, 12 декабря (ТАСС). Вчера в 17 часов по московскому времени начался третий сеанс радио- и телевизионной связи с «Луноходом-1», продолжающим работу на поверхности Луны.

По командам из Центра дальней космической связи вновь были включены телефотометры, которые передали на Землю новые высококачественные панорамы лунной поверхности. К этому моменту угол возвышения Солнца над лунным горизонтом составлял 27 градусов, что обеспечивало контрастное освещение окружающего ландшафта.

При движении автоматического аппарата «Луноход-1» производилось маневрирование с целью дальнейшей отработки управления луноходом на различных скоростях и объезда встречающихся препятствий. Луноход следует в южном направлении по равнине Моря Дождей, которая представляет собой местность средней пересеченности с кратерами различных размеров. Операторы в Центре дальней космической связи обеспечили уверенное передвижение лунохода по выбранному маршруту.

За период сеанса связи 11 декабря «Луноход-1» прошел расстояние 98 метров. Во время кратковременных остановок производились замеры прочности грунта, был выполнен ряд других научных экспериментов.

Разнообразная телеметрическая информация, получаемая от лунохода в Центре дальней космической связи, подтверждает, что все его системы работают нормально. В частности, температура в приборном отсеке равна плюс 15 градусам, в то время как максимальная наружная температура лунохода достигает плюс 108 градусов по Цельсию. Давление в приборном отсеке составляет 750 миллиметров ртутного столба.

Предварительный анализ научных данных, полученных с момента начала второго лунного дня, показывает, что запланированная программа исследований и экспериментов на борту лунохода успешно выполняется.

В ЦК КПСС И СОВЕТЕ МИНИСТРОВ СССР

Политбюро ЦК КПСС и Совет Министров СССР рассмотрели сообщение делегации Советского Союза об итогах совещания Политического консультативного комитета государств—участников Варшавского Договора, состоявшегося в Берлине 2 декабря 1970 года.

Политбюро ЦК КПСС и Совет Министров СССР выражают твердую уверенность в том, что решения, принятые на совещании ПКК, будут эффективно способствовать оздоровлению политической обстановки в Европе. Решения совещания ПКК направлены на упрочение безопасности и развитие добрососедского сотрудничества на европейском континенте на основе политических и территориальных реальностей, сложившихся в итоге второй мировой войны и послевоенного развития.

Осуществление предложений государств—участников Варшавского Договора явится большим вкладом в дело укрепления мира и тем самым крупным успехом всех европейских народов.

Политбюро ЦК КПСС и Совет Министров СССР глубоко убеждены, что интернациональная солидарность социалистических стран с борющимися народами Индокитая, Ближнего Востока, африканских стран, получившая ясное выражение в итоговых документах Берлинского совещания, будет и в дальнейшем неизменно служить действенным фактором сплочения народов в борьбе против агрессивной политики империализма.

Единодушие и общность подхода стран Варшавского Договора при обсуждении широкого круга международных вопросов, их решимость и впредь осуществлять согласованные совместные действия в интересах мира и безопасности народов создают надежные предпосылки новых успехов миролюбивой внешней политики стран социализма.

Политбюро ЦК КПСС и Совет Министров СССР полностью одобрили деятельность делегации Советского Союза на совещании Политического консультативного комитета государств—участников Варшавского Договора.

В крайсельхозуправлении

ПРЕМИИ — АГРОНОМАМ

За хорошую подготовку семян под урожай 1971 года крайсельхозуправление наградило почетными грамотами с выдачей денежных премий в размере месячного оклада 46 главных агрономов колхозов и совхозов.

За подработку всеми хозяйствами района семян зерновых культур до норм I—II классов посевного стандарта управлению сельского хозяйства Змеиногорского райисполкома для главного агронома Н. Д. Чекрыгина выделена легковая автомашина ГАЗ-69.

Почетными грамотами управления сельского хозяйства крайисполкома награждено 15 главных агрономов управлений сельского хозяйства райисполкомов.

НАГРАДЫ — ГОРОДАМ

За большие успехи, достигнутые трудящимися в хозяйственном и культурном строительстве, в выполнении заданий пятилетнего плана по развитию промышленного производства, Президиум Верховного Совета СССР Указом от 11 декабря 1970 года наградил города Ульяновск и Запорожье орденами Ленина.

(ТАСС).

ДЕЛЕГАЦИЯ КПСС В ОАР

КАИР, 14 декабря. (ТАСС). Находящаяся здесь делегация Коммунистической партии Советского Союза во главе с секретарем ЦК КПСС Б. Н. Пономаревым продолжает знакомиться с деятельностью Арабского социалистического союза. В Каире состоялась встреча советской партийной делегации с руководящими работниками ЦК АСС и активом Каирской губернаторской организации АСС.

Приветствуя делегацию КПСС, Генеральный секретарь ЦК АСС Абдель Мохсен Абу Ан-Нур подчеркнул, что в лице советской партийной делегации «мы приветствуем всех советских коммунистов, весь советский народ, которые помогли нам отстоять независимость и свободу».

С речью перед собравшимися выступил глава делегации КПСС секретарь ЦК КПСС Б. Н. Пономарев, который от имени Генерального секретаря ЦК КПСС Л. И. Брежнева, членов Политбюро и ЦК КПСС, всех советских коммунистов и советского народа тепло приветствовал ЦК АСС и всех членов Арабского социалистического союза и пожелал им успехов в борьбе за свободу и независимость ОАР и строительстве новой жизни на социалистических началах.

Значительная часть речи Б. Н. Пономарева была посвящена советско-египетским государственным и партийным отношениям. Бурными аплодисментами было встречено заявление главы советской партийной делегации о том, что Советский Союз будет и впредь оказывать всемерную поддержку справедливой борьбе арабов за освобождение своих земель, захваченных израильскими агрессорами, за установление прочного мира на Ближнем Востоке.

Глава делегации КПСС, секретарь ЦК КПСС Б. Н. Пономарев был принят президентом ОАР Анваром Садатом.

ВЫСОКАЯ АКТИВНОСТЬ

В крае повсеместно с высоким политическим подъемом, организованно прошли выборы народных судей районных и городских народных судов. О том, как проходили выборы, сообщают корреспонденты «Алтайской правды»:

Барнаул

Воскресное утро в краевом центре было оживленным. В шесть часов утра распахнули двери все 157 избирательных участков города. К ярко освещенным зданиям с традиционным приветствием «Добро пожаловать!» шли избиратели.

На избирательном участке № 9 Центрального района трудящиеся голосовали за Анфису Алексеевну Новикову. К часу дня здесь из 1.400 человек опустили свои бюллетени уже 1.260.

Высокую активность продемонстрировали избиратели Октябрьского района. На избирательных участках, расположенных в клубах Западного поселка и меланжевого комбината, в школе № 45 и многих других, подавляющее большинство избирателей проголосовало к 12 часам дня.

В Железнодорожном районе организованно проходило голосование на избирательных участках № 4, № 5 и других.

Повсеместно было хорошо налажено обслуживание избирателей.

На избирательных участках сменялись один за другим коллективы художественной самодеятельности, демонстрировались фильмы, выступали лекторы.

Рубцовск

— Я с радостью отдаю свой голос за Александра Ивановича Семенова, — сказала пенсионерка Ф. Г. Гребенкина. — Мне не раз приходилось обращаться к нему за советом. И всегда судья внимательно выслушивал меня, не оставлял человека без помощи.

Таких откликов о кандидате в народные судьи А. И. Семенове, что баллотировался на 13 избирательном участке, было немало. Председателем городского народного суда Александр Иванович работает много лет. Рубцовчане знают его как чуткого, справедливого и честного человека.

На 17 избирательный участок пришли избиратели М. С. Мандрусова и П. И. Лейбман — люди пожилые. Им не раз приходилось убедиться в справедливости и высоком гуманизме советского правосудия, поэтому они с радостью отдали свои голоса за кандидата в народные судьи Екатерину Федоровну Савину.

Особенно активно шло голосование на 26, 34, 39 избирательных участках, расположенных в западной части города.

Камень-на-Оби

Избиратели восьмого участка голосовали за Веру Леонтьевну Селезневу. Ее трудовая жизнь началась здесь, в Камне. Была рядовой работницей. В сорок первом ушла на фронт. После войны стала учительствовать. Вступила в партию. Есть у нее правительственные награды. И не удивительно, что избиратели единодушно доверили В. Л. Селезневой ответственный пост народного судьи.

Горно-Алтайск

Ранним утром зажглись огни в окнах ста избирательных участков области. В завьюженном Джазаноре, в таежном Турачаке люди пришли к избирательным урнам, чтобы отдать свои голоса за кандидатов в народные судьи. Избирателей шестого участка Горно-Алтайска приветливо встретил председатель выборной комиссии А. А. Желяховский. Вот уже более 20 лет коллектив зооветтехникума доверяет Анатолию Алексеевичу выборные дела. Нынешние выборы в народные судьи прошли на участке с большим подъемом. К 11 часам утра проголосовала половина избирателей. А на 15 участке в это время последний бюллетень опущен в урну.

Десятки походных урн были доставлены по труднопроходимым каменным тропам к чабанам на высокогорные стоянки.

Радостным, приподнятым было настроение у людей. На выборных участках в этот день звучали песни, выступали с концертами самодеятельные артисты.

Благовещенка

В Благовещенском районе кандидатами в народные судьи баллотировались В. И. Шевченко и С. Г. Васильева. Большая предвыборная работа содействовала тому, что все 44 избирательных участка хорошо подготовлены к выборам и организованно провели выборы. К полудню проголосовали двадцать четыре тысячи избирателей — почти все занесенные в списки. Они единодушно отдали голоса за кандидатов в народные судьи.

НА СНИМКЕ: в избирательном участке № 13 Октябрьского района г. Барнаула в день выборов народных судей.

Фото Ш. Гуровича.

ПАРТИЙНАЯ ХРОНИКА

10 декабря прошли районные партийные конференции в Бийском, Волчихинском, Егорьевском, Ельцовском, Ключевском, Кытмановском, Кулундинском, Новичихинском, Топульском, Троицком, Усть-Калманском районах и Усть-Канском районе Горно-Алтайской автономной области.

Состоялись организационные пленумы.

Первым секретарем **Бийского** райкома КПСС избран тов. Крыжка И. И., вторым — тов. Сойнов А. А., секретарем — тов. Чупахин П. И.

Первым секретарем **Волчихинского** райкома КПСС избран тов. Слащев А. И., вторым — тов. Колбунов Ф. И., секретарем — тов. Цапко П. Д.

Первым секретарем **Егорьевского** райкома КПСС избран тов. Опанасенко И. К., вторым — тов. Пшеничников В. Ф., секретарем — тов. Шабанов Р. И.

Первым секретарем **Ельцовского** райкома КПСС избран тов. Нечепуренко Я. И., вторым — тов. Лоскутов И. С., секретарем — тов. Румянцев Ю. Т.

Первым секретарем **Ключевского** райкома КПСС избран тов. Лобач В. А., вторым — тов. Колмыков М. Т., секретарем — тов. Шиляев Л. И.

Первым секретарем **Кытмановского** райкома КПСС избран тов. Бреханов Б. В., вторым — тов. Соломатин И. Б., секретарем — тов. Царегородцев А. М.

Первым секретарем **Кулундинского** райкома КПСС избран тов. Немчинов Н. Н., вторым — тов. Попов Н. Н., секретарем — тов. Болдырев И. И.

Первым секретарем **Новичихинского** райкома КПСС избран тов. Малахов М. А., вторым — тов. Логинов П. М., секретарем — тов. Лычагин В. И.

Первым секретарем **Топульского** райкома КПСС избран тов. Земляков Б. В., вторым — тов. Блинов Д. П., секретарем — тов. Сухарев В. М.

Первым секретарем **Троицкого** райкома КПСС избран тов. Овсянников И. В., вторым — тов. Борисов И. П., секретарем — тов. Костенко В. Д.

Первым секретарем **Усть-Калманского** райкома КПСС избран тов. Юнязов Н. И., вторым — тов. Шишкин А. А., секретарем — тов. Налимов И. А.

Первым секретарем **Усть-Канского** райкома КПСС избран тов. Рязанцев И. В., вторым — тов. Кунмов В. Т., секретарем — тов. Салбашева П. Ф.

ВЧЕРА

● БУДАПЕШТ. ПЕРВАЯ В ВЕНГРИИ ГИГАНТСКАЯ ТУРБИНА МОЩНОСТЬЮ В 200 ТЫСЯЧ КИЛОВАТТ

изготовлена на будапештском машиностроительном заводе «Ланг». Она будет установлена на одной из новостроек страны — теплоэлектростанции, носящей имя советского космонавта Юрия Гагарина.

Первый ток турбина даст к концу будущего года.

ТАСС.

ДЕКАБРЬ ОБЯЗЫВАЕТ

НА ПУСКОВЫХ СТРОЙКАХ ГОРОДОВ

Большинство коллективов Алтайского управления строительства, как известно, в предшествующие месяцы добилось заметных сдвигов в наращивании объемов работ, подготовке и вводе в эксплуатацию ряда объектов. Казалось бы, это значительно облегчит решение задач на исходе года. Так, однако, не получилось: сказываются прежние промахи и промедление в решении вопросов материально-технического снабжения, доставки оборудования и т. д. Тресты «Барнаулжилстрой», «Алтайпромстрой», Рубцовский № 46 и Славгородский не справляются с заданиями последних шести—семи недель.

С начала ноября и до последних дней жилье сдавал лишь Бийский трест № 122. Славгородский трест не сдал еще рапозаборные сооружения (а они в плане ноября). Не пользуются вниманием «Барнаулжилстроя» объекты здравоохранения, особенно мастерская «Медтехники», где, в сравнении с условиями договора, сделано совсем мало.

Декабрь обязывает — и за себя, и за долги прежних месяцев. Надо сдать еще свыше ста тысяч квадратных метров жилья. Две пятых годового задания! Тем не менее, это — посильная задача. Ведь кладка и монтаж всех зданий давно закончены, штукатурка сделана, тепло пущено. Остались, в основном, малярные работы. Так что ДСК, «Барнаулжилстрой», трест № 122 имеют достаточно возможностей, чтобы даже перекрыть намечавшийся по плану ввод. В эти дни крайне важна помощь строителям городских предприятий — заказчиков жилья. Руководителям предприятий следует предоставить рабочим и служащим, особенно будущим новоселам, широкую возможность вместе со строителями участвовать в отделке домов.

Другое, не терпящее отлагательства условие перевыполнения плана по жилью — усиление поставок материалов, особенно половой рейки. В частности, Барнаульский деревообделочный завод в ближайшие полторы—две недели должен выдать ее стройкам больше, чем давал до сих пор.

В тресте «Барнаулжилстрой» близки к сдаче одно из административных зданий, общежитие меланжевого комбината, дом гостиничного типа шинного завода, детсад, столовая, первый полносборный девятиэтажный дом. Но такие стройки, как больница шинников, широкоформатный кинотеатр, все еще не набрали темпов, достаточных для завершения работ к концу года.

«Стройгаз», все месяцы перевыполнявший задания по объемам работ, сейчас оказался в нелегком положении, «отодвинув» ввод производств на АМЗ, шинном, сажевом заводах, комбинате химволокна на самый конец года. Здесь в известной мере проявилось увлечение командиров строек текущими показателями «вала» в ущерб завершающим работам.

Много дел осталось и «Алтайпромстрою». Еще сложнее заботы у треста № 46, не сдавшего своевременно мощности АТЗ, РЗЗ и мясокомбината.

Каждый час, каждая минута на строительстве особенно дороги сегодня. График должен быть особенно напряженным, чтобы все, что запланировано на этот год, было доведено до конца. Дело чести строителей — достойно вступить в новую пятилетку. Пусть ширится и становится все более действенным соревнование за достойную встречу XXIV съезда КПСС!

Партийная жизнь:

отчеты и выборы

ОРГАНИЗУЮЩАЯ РОЛЬ КОММУНИСТОВ

С ТРОИЦКОЙ РАЙОННОЙ ПАРТИЙНОЙ КОНФЕРЕНЦИИ

Современный этап коммунистического строительства требует от партийных организаций и хозяйственных руководителей глубокого знания экономических законов, умения раскрыть резервы и максимально их использовать. Эта мысль была одной из главных в докладе первого секретаря Троицкого райкома КПСС И. В. Овсянникова и выступлениях делегатов районной партийной конференции. Понятием «повышение эффективности» участники конференции обозначали не только производственные процессы, но и улучшение политической работы, рост боевитости партийных организаций. Характерно в этом отношении выступление начальника Южаковского лесопункта Боровлянского леспромхоза А. И. Кутенко. Он рассказал:

— Готовясь к переходу на новую систему планирования и экономического стимулирования, мы развернули в коллективе большую разъяснительную работу. Провели собрания, организовали экономическую учебу. В каждом рабочем старались пробудить чувство хозяина предприятия.

Все это дало свои плоды. Поисками резервов занялся, можно сказать, весь коллектив. При хлыстовой вывозке древесины на нижний склад и разделке ее получалось много отходов, которые сжигались в кострах. Причем, тем, кто отвозил их на свалку, платили заработную плату. Сейчас из отходов делают рудничную стойку, готовят дрова-шпырок. Оказывается, ежегодно в кострах сгорало 19.950 рублей. Организовали также переработку отходов лесопиления, что дало еще 65.440 рублей в год. Нашли и другие резервы.

— По новой системе мы работаем с 1968 года, — продолжал т. Кутенко. — Производительность труда за это время возросла на участке на 22 процента, затраты на один рубль товарной продукции снизились на 13 копеек. Расчетная рентабельность только за последний год увеличилась с 25 до 36 процентов. Замечу, что стоимость основных фондов за это время уменьшилась. Без постоянной работы с людьми, без личного примера коммунистов такого успеха добиться было бы невозможно.

Выполнил пятилетнее задание по основным показателям Петровский леспромхоз. Но, выступая на конференции, шофер этого предприятия Н. И. Подосинников говорил о том, какими путями можно было добиться выполнения пятилетки в более короткий срок и с меньшими затратами труда и средств. Этому же посвятили свои выступления директор Большереченского ремзавода В. И. Шедный и слесарь завода «Лесхозмаш» Г. И. Анисимов.

Работе промышленных предприятий на конференции уделено много внимания потому, что их удельный вес в экономике района достаточно велик. От реализации промышленной продукции за пятилетие получено 125 миллионов 813 тысяч рублей — на три миллиона рублей больше плана. Общий объем производства в промышленности увеличился на 27,4 процента, а объем реализации — на 16 процентов. Более двух третей всего прироста получено за счет повышения производительности труда.

В районе свыше полутора десятков промышленных, транспортных и строительных организаций. Но не во всех из них партийные организации умело направляют внимание руководителей и коллектива на полную загрузку производственных мощностей, ликвидацию нерациональных затрат, на повышение качества и надежности изделий. Алтайский и Троицкий леспромхозы вместе с комбинатом бытового обслуживания только из-за недовыполнения планов по производительности труда потеряли более полумиллиона рублей. На этих предприятиях, а также на заводе «Лесхозмаш» и в объединении «Сельхозтехника» допущен перерасход фонда заработной платы. Слабо здесь работают группы экономического анализа, первичные организации ВОИР. Словом, коммунистам промышленных предприятий предстоит еще многое сделать по выполнению указаний, содержащихся в Письме ЦК КПСС, Совета Министров СССР, ВЦСПС и ЦК ВЛКСМ об использовании резервов производства и усилении режима экономии.

Несомненных успехов добились труженики сельского хозяйства района. Среднегодовая выручка от реализации сельскохозяйственной продукции в колхозах и совхозах возросла с 7,7 миллиона рублей в 1961—1965 годах до 16 миллионов рублей в текущей пятилетке. На таком значительном росте доходов сказалось и повышение закупочных цен, но несомненно также, что труженики села ответили на заботу партии и правительства самоотверженным трудом. Пятилетнее задание по продаже государству зерна район выполнил на 111, молока — на 106, мяса — на 126 и яиц — на 108 процентов. Продажа зерна государству по сравнению с предыдущими пятью годами увеличилась на 91 процент. Среднегодовой прирост валовой продукции сельского хозяйства составил 52 процента.

Но за средними цифрами нельзя не увидеть и имеющихся недостатков. Бригадира колхоза «Восход» К. Е. Крюкова глубоко волнует тот факт, что его хозяйство не выполнило пятилетнего задания по продаже хлеба государству.

— В нашей бригаде, — говорил он в своем выступлении, — получили нынче по 13,8 центнера зерновых с гектара. А могли собрать на три центнера больше. Мы теряем на том, что из года в год часть посевов стравливается скотом, вытаптывается, остается невымолоченной. Как видим, резервы часто находятся не глубоко в земле и не только в механизации, а в самих людях, в их умении, отношении к труду и общественному богатству. А работа с людьми — кровное дело партийных организаций. Вот и выходит, что все резервы находятся в руках коммунистов. А наша парторганизация в этом смысле недоработала.

Секретарь парткома колхоза «Заветы Ильича» Ю. П. Андреяшкин также посвятил свое выступление неиспользованным резервам.

— Две бригады рядом, — говорит он. — В одной урожай зерновых составил в этом году 17,4 центнера с гектара, в другой — на четыре центнера меньше. Причина нам более чем ясна. В бригаде молодого специалиста, кандидата в члены КПСС Н. П. Кафтулина весновспашки было меньше десяти процентов, а в соседней бригаде — больше половины. Зябь и дала большой урожай. Мы подсчитали, что только за счет ликвидации этой пестроты колхоз получил бы нынче от продажи зерна еще 200 тысяч рублей.

На конференции отмечалось, что в хозяйствах низка еще партийная прослойка среди работников поле водства. Это явная недоработка парторганизации по расстановке кадров на решающих участках производства.

Троицкий район — крупный производитель мяса, особенно свинины. Неплохо поработали животноводы Беловского, Троицкого и Петровского совхозов. Производство мяса к 1975 году возрастет на 62 процента. Значительно повысится и производство молока. Одной из первостепенных задач руководителей хозяйств и партийных организаций, как отмечали выступавшие, остается механизация трудоемких процессов в животноводстве, где пока что преобладает ручной труд. Слабо налажена, особенно в колхозах, экономическая учеба кадров.

Большой разговор шел на конференции о закреплении молодежи на селе. Опытом поделились председатель колхоза «Красное знамя» В. Т. Дудин и директор Усть-Гавриловской средней школы В. А. Тарасов. Партийное бюро колхоза «Красное знамя» работает в тесной связи со школой, переписывается с парнями, служащими в Советской Армии. В селе Горновом открыт филиал училища механизации. Из 368 трудоспособных колхозников 126 — молодежь. И в том, что колхоз за пятилетие увеличил производство зерна более чем в два раза, мяса — почти в три раза, молока — на 47 процентов, большая заслуга молодых.

Заботиться о человеке, воздавать ему должное за добросовестный труд — об этом говорили многие делегаты. С трибуны конференции с гордостью назывались имена лучших людей района — доярки А. А. Чернецовой, свинарки У. М. Чухлебовой, комбайнеров В. С. Задворных и А. Ф. Макарова, шоферов А. Ф. Иванилова и И. Д. Безменова. Председатель Гордеевского сельского Совета А. Т. Позднякова, участник Всероссийского совещания председателей сельских и поселковых Советов, рассказала об авангардной роли коммунистов-депутатов: комбайнера Е. М. Захарова, тракториста Э. К. Цейгера, птичницы В. Д. Кноль. Они отлично трудятся на производстве и ведут большую общественную работу среди населения.

Конференция отметила, что районный комитет партии накопил определенный опыт помощи первичным парторганизациям, укреплению связи с ними повышению ответственности коммунистов за порученное дело. Вместе с тем указывалось и на недостатки в его деятельности.

Возрастание объема сельскохозяйственного и промышленного производства в новом пятилетии ставит перед коммунистами еще более ответственные задачи. В принятом постановлении конференция обязала вновь избранный райком и первичные организации еще выше поднять уровень организаторской и политической работы, достойно встретить XXIV съезд Коммунистической партии и приложить все силы для выполнения заданий нового пятилетия.

В работе конференции приняли участие и выступил с речью секретарь крайкома КПСС Н. Ф. Аксенов.

П. РОМАНЧЕНКО,
корр. «Алтайской правды».

Троицкий район.

ПОСЛЕ КРИТИКИ

«В ПЫЛУ АМБИЦИИ»

В корреспонденции, опубликованной под таким названием в № 283 «Алтайской правды», шла речь о незаконных поборах, взимаемых Алейским «Трансагентством» с клиентов за неоказанные услуги.

Начальник Алтайского транспортного управления В. Медведев сообщил в редакцию, что за это начальнику Алейского отделения «Трансагентства» П. Кочеткову объявлен строгий выговор. За халатное отношение к жалобам трудящихся начальник Алтайского «Трансагентства» Н. Махлаев строго предупрежден. Директору Алейского АТП П. Калаеву приказано обеспечить Алейское отделение транспортом.

● Хорошо поработал в минувшую страду механизатор колхоза «Сибирь» Третьяковского района коммунист Алексей Волженин, которого вы видите на снимке. На комбайне «Сибиряк» он намолотил 10.990 центнеров зерна. Это самая высокая выработка в районе. Сейчас Алексей трудится на подвозке кормов к фермам.

Фото В. Духанина.

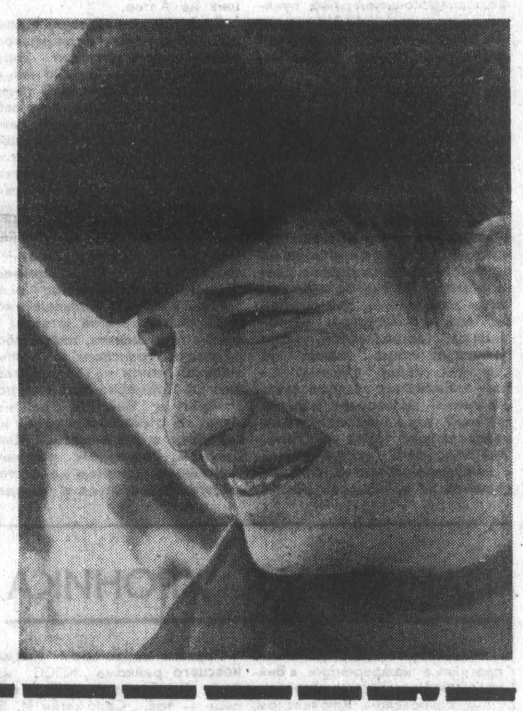

ФАКТЫ СОБЫТИЯ НОВОСТИ

СЕРЕБРЯНЫЙ ЮБИЛЕЙ ВЕТЕРАНОВ

В совхозе «Степной» состоялся вечер чествования юбиляров труда. По двадцать пять лет проработали в хозяйстве доярка Эмилия Андреевна Якуба, механизаторы Дмитрий Васильевич Семенюта и Семен Иванович Вдовин. Это труженики, известные всему краю. Э. А. Якуб и Д. В. Семенюта награждены орденами Трудового Красного Знамени. Иван Семенович Вдовин имеет свыше двадцати почетных грамот ЦК ВЛКСМ, крайкома партии и крайисполкома, партийных и советских организаций района. Министерство сельского хозяйства в свое время премировало знатного механизатора мотоциклом.

Вечер чествования юбиляров труда собрал почти все население села. Юбилярам были вручены памятные подарки.

Н. ГАРЕЛЫШЕВ,
корр. «Алтайской правды».

Родинский район.

ВЕСТИ ИЗ УГЛОВСКОГО РАЙОНА

СЕМЬ ЛЕТ БЕЗ КАПРЕМОНТА

проработал на тракторе «МТЗ-50» механизатор совхоза «Южный» Иван Николаевич Романов. Вот и нынешняя проверка показала, что его машине не требуется капитальный ремонт.

И. Н. Романов — лучший механизатор хозяйства. В этом году при задании выработать восемьсот гектаров мягкой пахоты он записал на свой счет полторы тысячи.

ХОРОШИЙ ПОДАРОК ЖИВОТНОВОДАМ

Угловского совхоза сделали строители: сдали в эксплуатацию новый, полностью механизированный откормочный цех, который позволит поставить на откорм сто двадцать голов крупного рогатого скота. Если раньше для обслуживания этого количества животных требовалось три человека, то теперь здесь управляется один.

Д. ПАСТУХОВ.

ПОЕЗД ПРИШЕЛ ВОВРЕМЯ

Электропоезд Барнаул — Озерки вел машинист Кулеш и его помощник Крюков.

На перегоне Цаплино—Озерки с вагона встречного товарного поезда сорвало крышу. Она упала на путь, по которому шел пригородный поезд. Машинист отреагировал мгновенно. Поезд остановился. Крыша была убрана с железнодорожной колеи. Электропоезд прибыл на станцию без опоздания.

Приказом начальника депо станции Барнаул бригаде поезда объявлена благодарность за предотвращение аварии.

Н. КОМИН,
ревизор Алтайского отделения Западно-Сибирской железной дороги.

ЧЕТЫРЕ ГОДА СПУСТЯ

ПРОБЛЕМЫ ВОСТОЧНЫХ РАЙОНОВ

ЛЕТОМ 1966 года автору этих строк довелось быть в длительной командировке в хозяйствах Солтонского района. То было время начала широких мелиоративных работ, намеченных майским Пленумом ЦК КПСС, первого года работы по пятилетнему плану, итоги осуществления которого подводят сейчас предприятия края. В результате поездки в «Алтайской правде» 26 июля 1966 года появилась статья «Солтон — не окраина», в которой поднимался ряд вопросов дальнейшего развития этого глубинного района, обладающего весьма солидными естественными ресурсами. Естественно, что на исходе пятилетки захотелось узнать, как осуществились те планы, которые намечали солтонцы четыре с лишним года назад, какова судьба проблем, разрешение которых волновало их тогда. И вот снова командировка, и результат ее — эта статья.

1. СОЛТОНСКИЙ КЛАД

Пять лет назад специально созданный мехотряд Солтонского совхоза сдал в эксплуатацию первые 180 гектаров осушенной, освобожденной от кустарника согры в пойме реки Нени. Уже осенью отличный урожай проса окупил все затраты на мелиорацию. И руководители хозяйства решили в течение пятилетки освоить тысячу гектаров переувлажненной согры. Их примеру последовали и другие совхозы.

Но уже тогда было ясно, что по-кустарному нельзя даже кустарники вырезать. Тем более, что угодья, способные при сравнительно небольших затратах обеспечить максимальное плодородие, исчисляются в районе десятками тысяч гектаров. При проектировании первых мелиоративных работ солтонцы вынуждены были собирать что-то вроде совета старожилов, который и решал, где и каким быть дренажным сооружениям. Прогнозы стариков оправдались. Но все понимали, что нельзя в наш просвещенный век заменять нивелир советом старожилов, и ставили вопрос о создании на территории района мощного мелиоративного предприятия, способного экономично, на основе современной специальной техники вести коренное улучшение земель. Их пожелания осуществились сравнительно скоро.

В 1968 году в Солтоне была создана ПМК «Алтайводстрой». Примечательно, что этой механизированной колонне завидуют сейчас инженеры всех совхозов. Перечисляя мощные тракторы новейших марок, бульдозеры, скреперы, которыми располагает колонна, они вздыхают: «Нам бы эту технику!» На эти вздохи можно бы было не обратить внимания, если бы они не дополнялись второй фразой: «Разве бы мы столько сделали?!» И я склонен верить инженерам потому, что меньше, чем сделала Солтонская ПМК за два года своего существования, сделать, пожалуй, практически невозможно.

— Взялись они улучшать большой массив в Урунском отделении, — рассказывает директор Солтонского совхоза П. Е. Белянов. — Вспахали сначала свободные от кустарников сенокосы площадью 120 гектаров. Мелколесье осталось. А нынче заехать туда не смогли: вода поднялась. Вот и получилось, что никакого улучшения не проводится, и хорошие сенокосы в это лето у нас пропали.

Отказавшись от услуг «совета старожилов», мелиораторы пренебрегли и современными методами почвенного обследования, даже не задумались о динамике паводковых и грунтовых вод. Ведь ошибка, о которой говорилось выше, далеко не единственная. Зато единственная работа, с которой ПМК отлично справляется, — это срезка кустарников. Во-первых, потому, что для ее выполнения, как говорится, ума много не надо: ударил первый мороз, сковал влажную землю — и пускай в ход кусторезы. А во-вторых, несмотря на очевидную легкость, этот вид работ лучше всего оплачивается. Вот и режут кусты, не задумываясь особенно о будущем угодий. Известная фраза: «После нас хоть потоп!» — получила здесь буквальное звучание. Срезавшие кусты, но не позаботившиеся о дренажных сооружениях мелиораторы не могут вести дальнейших работ на затопленной все лето пойме. И хотя «объемы» работ есть, средства «осваиваются», а новых земель совхозы не получают.

ПМК провела срезку кустарников (в основном, прошлой осенью) на площади 2.311 гектаров, а сдала в этом году хозяйствам лишь 553 гектара улучшенных земель при плане 1.997 гектаров. Всего же за время ее существования район получил от колонны 997 гектаров новых угодий. О величине этого «вклада» достаточно ярко свидетельствует такое сравнение. Не имея специальной техники, испытывая хроническую нехватку механизаторов, Солтонский совхоз своими силами освоил 500 гектаров.

Кто виноват? Сейчас трудно даже назвать конкретного виновника, ведь за два года в ПМК сменились три начальника, три главных инженера, не считая других специалистов. Нынче совхозы отказываются давать деньги на срезку кустов, требуя окончания мелиорации тех двух тысяч гектаров, на которых колонна уже начала работы. Иначе хозяйственники поступить не могут: выделенные средства должны оплачиваться новыми угодьями. Мелиораторы же не могут найти приложение своим силам в зимнее время. Вот к чему привела халатность при проектировании освоения солтонской согры. Такое отношение к делу оказалось хуже кустарщины, с которой не хотели мириться совхозные механизаторы четыре года назад.

Явление нелепейшее — специализированное предприятие вынуждено будет брать случайные подряды, в то время как его интенсивной работы ждут плодороднейшие земли в поймах солтонских речек.

— Это же, если разобраться, золотой клад, — рассказывает т. Белянов. — И просто стыдно не выкопать его.

В двадцатых годах в районе Гребенщикова, как сейчас называют это место в пойме Болотной, обосновалась коммуна. Коммунары провели простейшее осушение, раскорчевали кустарник и брали богатейшие урожаи сена. На нем и все благосостояние строилось — высокие надои получали, много мяса производили. Потом их преемник — колхоз также славился высокоразвитым животноводством в тридцатые годы. Исчезло село, оказались заброшенными и угодья. Так если коммунары, главным образом вручную, могли на основе сравнительно небольшого участка плодородной поймы создать высокорентабельное хозяйство, то почему же нам не воспользоваться их опытом? Тем более, что при современной технике, удобрениях, наличии семян многолетних трав можно и урожайность до устойчивых 40 центнеров повысить, и площади сенокосов создать не в пример большие!

С освоением этого клада связывают свои большие надежды земледельцы Солтона в новой пятилетке. И они, эти надежды, вполне реальны, но только при том условии, если «Алтайводстрой» и его предприятия найдут, наконец, пределы разумного в организации мелиоративных работ.

А. ДОБОЛЕВ.

Солтонский район.

В Барнауле вступила в строй шестая автозаправочная станция на восемь бензоколонок с полным ассортиментом топлива и смазочных материалов для автомобилей всех марок.

Автозаправочная станция расположена по улице Силикатной, против грузового автохозяйства № 3.

НА СНИМКЕ: новая АЗС.

Фото А. Демидова.

ОТ СЪЕЗДА К СЪЕЗДУ

ЭФФЕКТ

НА ПЕРВОЙ МЕБЕЛЬНОЙ рассказывают недавний случай: директор отказал в приеме на работу трем столярам-модельщикам. Удивило их, конечно, такое отношение. Цену своему рабочему умению они знали. Решили зайти на сборку, где трудится их старый товарищ Николай Ильич Казаков. Когда-то, четверть века назад, начинали вместе. Потом пути разошлись. Пошли воспоминания: «А помнишь...». Николай Ильич помнит. Тогдашнюю мебельную трудно было назвать фабрикой. Тогда, действительно, все могло решить мастерство одного-двух человек. Ладили рубанками да фуганками рамочный бельевой шкаф, покрывали масляной краской. Теперь уже трудно найти ту мебель в квартирах. Почитай, музейной редкостью стала за свою допотопность.

Головой качали мастера, вспоминая, как, работая в рукавицах на холоде, сохраняли в руках ту особую сторожкость, аккуратность, которые и обеспечивали относительную добротность изделий. Обрадовались, увидев торцовую пилу, невесть как сохранившуюся до сих пор. Рамочный шипорез да эта пила и составляли всю механизацию фабрики образца пятидесятых годов. То же оборудование, что стоит нынче, — новое, незнакомое... А переучиваться им, старикам-умельцам, вроде поздно. Ушли модельщики-краснодеревщики молча, но без обиды.

— Их можно понять, — комментирует этот факт директор фабрики Владимир Романович Дружинин, — эти асы столярного дела могли предложить нам лишь умение делать штучную продукцию. Это все равно, что толковый владимирский плотник, умеющий срубить красивый деревянный дом без единого гвоздя, не нашел бы себя на современном домостроительном комбинате...

Да, в алтайской мебельной промышленности время кустарщины, когда изготовляли довольно нехитрую разрозненную обстановку наших квартир — шкаф платяной, столы, стулья, серванты, и все это в микроскопических количествах — стало историей, прошлым. Новым, определяющим ритм предприятия понятием стало емкое, энергичное слово — поток.

Сегодня на потоке фабрики № 1 — так называемый «ленинградский» гарнитур для двухкомнатной квартиры. Две тысячи таких наборов в год изготовляют барнаульские мебельщики. Радуют глаз полированные грани плоскостей, древесина словно дышит под прозрачным, как стекло, лаком. И все это удобно, практично.

Но под силу ли недавнему кустарному производству выдавать ежедневно десять наборов мебели, состоящих из шкафа для платья, обеденного стола, диван-кровати, стульев, тумбочки для телевизора, шкафов комбинированного и книжного? Стабильное, из месяца в месяц, выполнение плана говорит о том, что положение изменилось навсегда. Теперь дело решают современные машины, которые разделили и максимально упростили многие трудоемкие и непроизводительные операции. Давно ли утомительно и медленно мастера отделывали мебель кистями-тампонами? Внедрение полировальных станков на этой тяжелой операции ликвидировало ручной труд и повысило качество полировки. Раскрой листовых материалов раньше производился на однопильном станке с ручной подачей — нынче этот процесс взял на себя полуавтоматический трехпильный агрегат. Едва ли не самым нудным занятием в столярных цехах являлась фанеровка деталей. Притирочный молоток — единственный инструмент, который имел мастер. Специальные пневматические ваймы с электроподогревом и здесь изгнали ручной труд.

Но что же, теперь от рабочих-мебельщиков не требуется мастерства, особенного умения? Отнюдь! Им, как воздух, нужны и отличное знание машин и их возможностей, овладение многими смежными операциями. И, конечно же, не обойтись при изготовлении мебели без тонкого ощущения материала, той же строжкости и аккуратности, отличающей старых мастеров, без того «чуть-чуть», что называется талантом. Освоить один станок не так сложно. Научиться делать мебель поистине без сучка и задоринки — это не фунт изюму. Недаром же на фабрике таков порядок, что квалификация повышается лишь в том случае, если рабочий выдает продукцию только с первого предъявления.

На фабрике назвали одну цифру. Она, пожалуй, лучше всего скажет о масштабах технической революции, происшедшей здесь: за два года энергоемкость производства увеличилась в три раза. Это и есть те десятки единиц высокопроизводительного оборудования, которые оставили на долю ручного труда только восемнадцать процентов. Рост энергоемкости — это двадцать вентиляторов вместо прежних семи, пять тельферов (и вспомогательных операций коснулась реконструкция) вместо двух.

Как удалось предприятию, в общем-то лет пять назад не располагавшему и скромными средствами, без останова производства произвести столь большую реконструкцию?

— Умножение сил, — лаконично отвечает директор В. Р. Дружинин, — помогало все объединение...

...Алтайское мебельное производственное объединение... У нас в крае оно стало флагманом на пути специализации и концентрации промышленности.

...Всего шесть лет назад мебельная промышленность Алтая представляла собой несколько разрозненных фабричек, ютившихся в малоприспособленных помещениях. Объединяли их лишь одинаковая кустарщина, малопроизводительный труд, низкое качество изготовляемой мебели. Зато каждая фабрика имела большой управленческий аппарат — отделы кадров, снабжения. Каждое производство, изготовлявшее в общем-то схожую продукцию, устанавливало свои нормы расхода древесины, расценки... И удивительно ли, что шифоньеры и стулья, столы и серванты, диваны с завитушками отнюдь не отличались ни добротностью, ни умеренной ценой. Следует добавить, что в 1963 году, когда образовалось мебельное объединение, около половины продаваемой в крае мебели привозилось из других краев и областей.

Причина всех этих недостатков одна: маленькие предприятия не могли использовать ни передовые идеи, ни идти самостоятельно по пути технического прогресса. Не удивительно, что встал вопрос о создании мощного мебельного объединения. Надо отдать должное пионерам этого, в то время нового, дела. И, прежде всего, генеральному директору объединения С. Ю. Шухману. Ведь в то время находилось немало скептиков, с недоверием отнесшихся к этой новой форме хозяйствования. Нужно было на деле доказать прогрессивность нового.

Первым положительным результатом явилось упрощение структуры управленческого аппарата. При объединении создали сильный технологический отдел, планово-нормировочное бюро. Отдел снабжения и сбыта избавил каждую фабрику от содержания десятков своих агентов. Наконец, проектирование, разработку технологии приняло на себя специализированное конструкторско технологическое бюро. Только экономия на упразднении управленческого аппарата на фабриках принесло экономию в сорок тысяч рублей в год.

Специалисты на страницах печати до сих пор спорят о том, каким надо быть производственному объединению. Одни считают, что предприятиям, входящим в него, надо ограничить права и свести прерогативы директора к роли начальника цеха; дискутируют и о том, сколько однородных предприятий должно находиться в рамках объединения. Алтайское мебельное на практике отрабатывало оптимальную структуру.

— Наше мнение, — делится своими мыслями С. Ю. Шухман, — в рамках объединения надо предоставлять как можно больше самостоятельности и инициативы руководителям фабрик. Самостоятельный баланс позволяет еще больше углубить низовой хозрасчет. А это значит, лучше ис-

С разных меридианов

РЕСПУБЛИКА НАЧЕКУ

ХАНОЙ. Корр. ТАСС С. Афонин передает: В эти дни в ДРВ повсеместно проходят митинги, на которых вооруженные силы и народ, откликаясь на призыв ЦК Партии трудящихся Вьетнама и правительства ДРВ, заявляют о решимости повышать бдительность, боевую готовность и расширять социалистическое производство.

Митинги проводятся в регулярных частях Вьетнамской народной армии, в подразделениях местных вооруженных сил и в отрядах народной самообороны. Бойцы и командиры войск противовоздушной обороны и авиации, артиллерии, пехотных, военно-морских, бронетанковых, саперных и других войск, все те, кому доверена защита республики, направляют в адрес Центрального Комитета партии и правительства, верховного командования армии письма с рапортами о готовности отразить любые агрессивные действия США против ДРВ.

На митинге, организованном городским комитетом Союза трудящейся молодежи Хо Ши Мина, была принята резолюция, в которой выражена готовность сотен тысяч юношей и девушек столицы вступить в ряды вооруженных сил, и поставлены задачи развивать соревнование в труде, хорошо учиться.

НОВЫЙ ПРИЗЫВ

ВАШИНГТОН, 14 декабря. (ТАСС). Еще 17 тыс. молодых американцев предстоит надеть военную форму в январе будущего года. Об этом объявило министерство обороны США. Согласно заявлению Пентагона, это будет самый крупный призыв за последние 9 месяцев.

ПОЧЕТНАЯ НАГРАДА

БЕРЛИН, 14 декабря. (ТАСС). Центральный совет Союза свободной немецкой молодежи (ССНМ) наградил почетной медалью советского военнослужащего И. Щербака, раненого во время провокационного вооруженного нападения на караул у советского памятника в Западном Берлине.

Такой же наградой отмечены также другие советские военнослужащие, стоявшие вместе с И. Щербаком в карауле по охране советского памятника.

НАЗНАЧЕНИЕ ПОСТОЯННОГО ПРЕДСТАВИТЕЛЯ США ПРИ ООН

ВАШИНГТОН. (ТАСС). Президент Никсон назначил техасского миллионера Джорджа Буша постоянным представителем США при ООН вместо Чарльза Иоста.

Газета «Нью-Йорк таймс» пишет, что «причиной отставки Иоста явились его разногласия с правительством по ближневосточной проблеме. Иост призывал правительство оказать большее воздействие на Израиль с целью привлечения его к переговорам о политическом урегулировании, чем того хотели другие ведущие деятели правительства Никсона».

Джордж Буш—техасский нефтепромышленник, владелец ряда крупных нефтекомпаний. В 1966 и 1968 гг. избирался в палату представителей. В этом году на выборах в конгресс по предложению Никсона баллотировался в сенат, однако потерпел поражение. В различное время занимал руководящие посты в республиканской партии.

Свободу Анджеле Дэвис!

Массовый митинг солидарности с американскими борцами за гражданские права состоялся в Западноберлинском техническом университете. В нем приняли участие около 1.500 юношей и девушек, представители молодежи различных политических направлений. Собравшиеся потребовали немедленного освобождения Анджелы Дэвис, прекращения преследования других американских борцов за мир и гражданские права.

Продолжает борьбу в защиту негритянки-коммунистки Анджелы Дэвис, арестованной властями по сфабрикованному обвинению в «соучастии в убийстве», прогрессивная общественность США. «Мы не должны ослаблять наши усилия, пока не добьемся окончательной отмены решения о выдаче Анджелы Дэвис калифорнийским властям», — говорится в заявлении председателя Нью-Йоркского комитета за освобождение Анджелы Дэвис, известной деятельницы Коммунистической партии США Шарлен Митчелл.

Выступая на студенческом митинге в Уэйнском университете, известная киноактриса, активистка антивоенного движения США Джейн Фонда призвала учащуюся молодежь еще шире включиться в кампанию за освобождение Анджелы Дэвис.

Участники торжественного собрания, посвященного 60-летию генерального секретаря Коммунистической партии США Гаса Холла, направили находящейся в нью-йоркской тюрьме Анджеле Дэвис телеграмму, в которой выражают протест против готовящейся судебной расправы над американской коммунисткой и поддержку ее мужественной борьбе. (ТАСС).

СБИТ АМЕРИКАНСКИЙ РАЗВЕДЫВАТЕЛЬНЫЙ САМОЛЕТ

ХАНОЙ, 12 декабря. (ТАСС). Как сообщает Вьетнамское информационное агентство, зенитные части Вьетнамской народной армии сбили над провинцией Куангбинь американский беспилотный разведывательный самолет. Таким образом, общее число сбитых над ДРВ американских самолетов составляет 3.371.

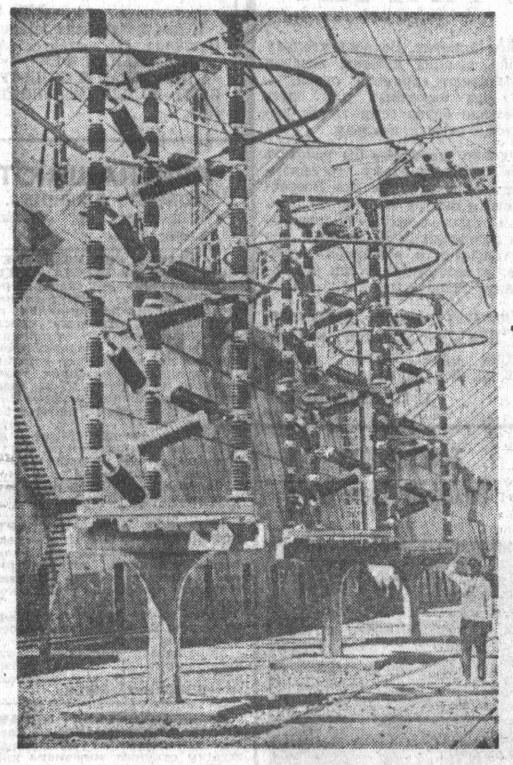

ОАР. Строительство высотной Асуанской плотины идет к завершению. Этот крупнейший гидроузел на Ниле сооружается с участием советских специалистов и оснащен советским оборудованием.

НА СНИМКЕ: энергораспределительное устройство ГЭС.

Фото А. Горячева. Фотохроника ТАСС.

В ПОИСКАХ РЕШЕНИЙ

ПАРИЖ. (ТАСС). Здесь закончила свою работу сессия Комитета министров европейского совета на уровне министров иностранных дел.

Участники сессии обсуждали вопросы отношений между странами Востока и Запада, перспективы созыва общеевропейского совещания по вопросам безопасности, политические аспекты интеграции Западной Европы и расширение общего рынка.

По окончании сессии исполняющий обязанности председателя Комитета министров европейского совета министр иностранных дел Нидерландов И. Луис устроил пресс-конференцию для журналистов.

Он отметил, что вопросы отношений между странами Востока и Запада находились в центре внимания проходившей сессии. В ходе дискуссий, подчеркнул министр иностранных дел Нидерландов, было отмечено, что «в двусторонних отношениях стран Западной Европы с социалистическими странами достигнуты положительные результаты».

Говоря об общеевропейском совещании, Луис подчеркнул положительное отношение к его созыву со стороны многих государств. Он отметил, в частности, выступление министра иностранных дел Дании Поуля Хартлинга, который заявил, что настало время перейти от двусторонних контактов между государствами к многосторонним в целях подготовки этого совещания.

Вместе с тем ряд участников сессии, выдвинув так называемые предварительные условия, по сути дела высказались против созыва совещания или, по крайней мере, за его отсрочку на неопределенное время. Представитель Великобритании Дж. Риппон прямо заявил, что время созыва совещания еще не наступило.

ЧТОБЫ ШАГАЛИ РЕТРАНСЛЯТОРЫ ПО КРАЮ

Вроде совсем недавно голубой экран телевизора на Алтае был в новинку. А сейчас это уже сама собой подразумевающаяся деталь быта десятков и десятков тысяч квартир. Коллектив краевой радиотелевизионной передающей станции сумел выполнить большой объем работ по развитию телевизионного вещания и связи, досрочно завершив пятилетку.

За прошедшие пять лет голубые экраны засветились во многих районах Алтая. Посылают свои сигналы телевизионные ретрансляторы в районных центрах Углы, Волчиха, Ребриха, Поспелиха, Краснощеково, Ельцовка, Петропавловское и т. д. Даже жители таких отдаленных сел, как Чарышское, Малый Бащелак, Солонешное, Турачак и других, получили возможность смотреть программы Центрального и Алтайского телевидения. В Камне досрочно вступила в строй мощная радиотелевизионная станция, оснащенная новейшим оборудованием. В Мамонтовском районе работниками антенно - мачтовой группы смонтирована телевизионная башня высотой 75 метров.

В общей сложности за пятилетку в крае введено в эксплуатацию 18 телевизионных ретрансляторов. Большой вклад в это внесли инженеры В. И. Соколов, А. Б. Фирсов, А. А. Романовский, В. Я. Бородкин, В. П. Манин, В. Г. Чепеленко, Ю. И. Белкин, работники антенно-мачтовой группы А. П. Косолапов, А. А. Колосов, В. А. Черепанов и другие.

Улучшено качество радиорелейной связи. В результате, например, жители Бийска получили дополнительные каналы междугородной телефонной связи. В юбилейном году коллектив нашей станции с честью выполнил взятые на себя обязательства и сейчас готовится к сдаче нового канала междугородной телефонной связи для Рубцовска, войдет в строй радиорелейная линия Бийск—Шебалино, в январе 1971 года в Барнауле начнутся пробные телевизионные передачи второй программы на 5-м канале и т. д.

Тем, до кого еще не дошло телевидение, интересно будет узнать, что в следующей пятилетке ожидается дальнейшее развитие средств связи и телевидения на Алтае. Например, в 1971 году намечено заменить устаревшие телевизионные передатчики в г. Барнауле и ввести новый мощный телевизионный передатчик для второй программы, что расширит зону и улучшит качество ее приема. Будет монтироваться стандартная телевизионная башня в Камне. Ведется строительство мощной ретрансляционной станции в Благовещенке. Дальнейшее развитие телевизионного вещания предполагается в Горно-Алтайской автономной области, в Мамонтовском и Усть-Калманском районах. Намечен целый ряд мер по организации вещания в г. Барнауле цветной программы Центрального телевидения. Получат дальнейшее развитие и междугородные телефонные каналы связи.

Мы знаем, что у телезрителей есть претензии к качеству вещания, хотя за последнее время оно и улучшилось. Постоянный контроль за работой ретрансляторов дал данные для анализа причин технических остановок и их устранения. Проведение профилактических работ комплексными бригадами высококвалифицированных специалистов дает возможность значительно улучшить дело. Большой вклад внесли и наши рационализаторы. Выполнена работа по увеличению срока службы мощных генераторных радиоламп. Газотронные выпрямители телевизионных передатчиков заменены на более долговечные и надежные полупроводниковые. Только в этом юбилейном году наши рационализаторы подали 31 предложение, направленные на повышение качества вещания. Одиннадцать из них дали экономический эффект 16.700 рублей.

И все-таки, хотя качество повышено, жалоб еще много. Тут нам нужна помощь и местных органов. Особенно в электроснабжении. Ведь это же факт, что значительное число аварий и простоев вызвано перерывами в электроснабжении. Так, например, в третьем квартале из-за этого в Турачаке простой телевизионного ретранслятора составил 28 часов, в Усть-Калманке — 18 часов 17 минут и т. д. Кроме того, отключения электроэнергии без предупреждения выводят из строя дорогостоящее оборудование. А частые колебания уровня напряжения резко ухудшают качество телевизионного вещания. Проведенным анализом установлено, что около 80 процентов всех браков и остановок ретрансляторов вызваны плохим электроснабжением. Все это вызывает справедливые жалобы населения. Видимо, райисполкомам следует принять необходимые меры к улучшению электроснабжения.

Довольно значительное количество брака в телевизионном вещании приходится на изменение напряженности поля в точке приема. Еще во многих населенных пунктах не устранены промышленные помехи.

Целый ряд мероприятий по улучшению качества мы не можем иногда планировать из-за отсутствия транспорта. При наших расстояниях и дорогах наличие транспорта (естественно, повышенной проходимости) для нас—проблема номер один. А ведь техническое обслуживание радиорелейных линий общей протяженностью около 700 километров производится вот уже три года всего одним автомобилем «УАЗ-452». За объектами радиосвязи закреплен мотоцикл (а зимой — ничего нет). Для обслуживания же ретрансляторов транспорта нет вообще. И только благодаря подлинной самоотверженности, чувству высокого долга лучших наших специалистов были ликвидированы и предупреждены аварии в условиях, когда по 2—3 километра, по колено в снегу, приходилось тащить на себе приборы.

Конечно, мы видим и свои недостатки. Преодолевая их, коллектив станции приложит все усилия, чтобы достойно встретить XXIV съезд КПСС. И тогда новые тысячи голубых экранов засветятся в квартирах тружеников Алтая.

А. КУЩ,
начальник Алтайской краевой радиотелевизионной передающей станции.

ЖУРНАЛ «ПАРТИЙНАЯ ЖИЗНЬ» № 24

Вышел из печати очередной, двадцать четвертый номер журнала ЦК КПСС «Партийная жизнь», в котором публикуются: сообщение о Пленуме Центрального Комитета Коммунистической партии Советского Союза, состоявшемся 7 декабря 1970 года; постановление Пленума ЦК КПСС «О проектах Государственного плана развития народного хозяйства СССР и Государственного бюджета СССР на 1971 год»; постановление Пленума ЦК КПСС «О дате созыва XXIV съезда КПСС»; передовая — «Пропагандировать итоги пятилетки, мобилизовать силы на выполнение плана 1971 года»; редакционная статья на темы дня — «Совершенствовать деятельность сельских и поселковых Советов».

Публикуются статьи: первого секретаря Карагандинского обкома КП Казахстана В. Акулинцева — «Строго соблюдать партийную и государственную дисциплину», секретаря Волгоградского обкома КПСС А. Небензя — «В борьбе за экономию и бережливость», первого секретаря Марийского обкома КПСС В. Никонова — «Используем резервы подъема животноводства».

Журнал продолжает публиковать материалы о проходящих в стране районных и городских партийных конференциях.

В «Трибуне секретаря первичной и цеховой парторганизаций» публикуются статьи секретаря парткома ленинградского объединения электронного приборостроения «Светлана» Г. Прусакова — «Партийная работа в производственном объединении», статья председателя колхоза имени Фрунзе Б. Горина и секретаря парткома колхоза Д. Куготова (Белгородская область) — «Перспективный план развития колхоза в действии».

Под рубрикой «Из жизни коммунистических и рабочих партий» публикуется статья кандидата в члены Политбюро Французской компартии Мадлен Венсан — «Французской коммунистической партии — 50 лет».

В номере также публикуются обширная информация о жизни местных партийных организаций, рассказ Л. Львова — «Дружные всходы», указатель опубликованных материалов в журнале «Партийная жизнь» за 1970 год и другие материалы.

ХИЩНИКИ

Если человек украл у другого или у государства, то немедленно вступает в действие закон, а общественное мнение ясно и недвусмысленно дает понять грабителю: ты совершил преступление против общества. Но если кто-то срубил дерево, убил, забавы или корысти ради, зверя, ловил в период нереста рыбу, то общественное мнение зачастую снисходительно. И поощряемые вот такой снисходительностью хищники и распоясываются.

...Темной апрельской ночью на берегах одного из притоков Катуни появились два человека. Торопливо, постоянно оглядываясь, они выбирали рыбу из шестидесятиметрового мелкоячейкового невода.

Застигнутые егерем Закатунского охотхозяйства Г. Т. Ершовым на месте преступления браконьеры, дядя и племянник Сошниковы, пытались откупиться взяткой: предлагали рыбу, деньги. Знали, что кара будет суровой: запретным орудием лова ими было выловлено 600 килограммов рыбы. 600 килограммов!!! Когда егерь Ершов обследовал это место, то обнаружил неподалеку около центнера мертвой рыбы, втоптанной в грязь.

Конюх звероосовхоза «Лесной» А. Г. Сошников — браконьер со стажем. В прошлом году он был задержан со ста килограммами рыбы и оштрафован. Но что для него 50 рублей штрафу, если за рыбу он выручит в несколько раз больше.

На этот раз госинспекция рыбоохраны передала дело о браконьерстве в отдел внутренних дел Бийского райисполкома для привлечения Сошниковых к уголовной ответственности. С той поры много воды утекло, но браконьеры разгуливают на свободе. Начальник отдела А. С. Парчагин отложил это дело в долгий ящик. А почему — не находит нужным сообщить, хотя уж ему-то по должности положено стоять на страже закона.

Разителен и факт, происшедший на Поспелихинском головном маслозаводе. В мае этого года десять рабочих во главе с директором Н. С. Григорьевым на государственной машине отправились на рыбалку в период весеннего нереста. В затоне реки Чарыш они поставили 19 капроновых сетей.

Хорошо, что подоспел участковый инспектор рыбоохраны И. Синельников и не дал свершиться преступлению. Он изъял сети. Все их владельцы по постановлению начальника «Верхнеобрыбвода» П. Г. Сушкевича были оштрафованы на 50 рублей каждый.

Зло наказано, подумает читатель. Не тут-то было.

Немедленно в адрес начальника управления пошел поток заявлений, объяснений, протестов. Де, поспелихинцы выехали на Чарыш не браконьерничать, а отдыхать, сети же поставили ради спортивного интереса (19!).

Алтайская инспекция рыбоохраны направила постановление о взыскании штрафа главному бухгалтеру Поспелихинского маслозавода. Но приказ должен подписать директор, то есть Григорьев. Тот встал на дыбы: он не унтер-офицерская вдова, чтобы самого себя высечь. Никаких штрафов.

Тогда инспекция направила постановление прокурору Поспелихинского района т. Туманову. Тот тоже ничего не может сделать со строптивым директором: «...Бухгалтеру маслозавода дано указание об удержании с указанных лиц суммы штрафа. Однако штраф до настоящего времени не взыскан... Кроме того, Н. С. Григорьев является директором завода, и без его согласия главный бухгалтер не решается удержать штраф.

Дано вторичное указание об удержании штрафа».

Да что же это за блюститель закона, который не в силах поставить на место зарвавшегося директора.

С каждым днем все труднее становится браконьеру: увеличилось количество штатных и общественных инспекторов рыбоохраны. Но браконьер хитер и настырен. Едва предоставляется малейшая лазейка, как он спешит ею воспользоваться.

Промышленный лов рыбы собственными рыболовными снастями у нас в стране запрещен. И если организация занимается ловом рыбы для общественного питания, то она должна иметь в своем распоряжении рыболовные снасти, инвентарь. Но кое-кто считает, что это лишние хлопоты. Вот Бобровское сельпо. Ему выделены водоемы, но, чтобы не возиться с созданием рыболовецких бригад, руководство сельпо приняло рыбаков с их снастями. А при заключении договора сделало приписку, что снасти принадлежат сельпо. И пошел разбой. Только часть выловленной рыбы идет в магазин, а львиная доля — на рынок.

В этом году инспекцией рыбоохраны были задержаны пильщик Бобровского сельпо Томин и пенсионер Округин. Они предъявили документы, что являются рыбаками Бобровского сельпо. Председатель сельпо Ю. Ф. Шубин ходатайствовал перед инспекцией о возврате им сетей. И просил их не наказывать.

Но инспекция не вняла этим мольбам и оштрафовала «рыбаков» на 25 рублей каждого с конфискацией принадлежащих им сетей. Тогда Шубин подговорил Томина и Округина подать в народный суд о снятии штрафа и возврате сетей.

Это не единичный случай. Такие «благодетели» находятся и в других рыбозаготовительных организациях. Из-за нежелания заниматься созданием бригад они открывают лазейку для хищников.

Браконьерство — преступление. Против природы и общества. И вести борьбу с ним должны не только штатные инспектора рыбоохраны, но и суды, милиция, прокуратура, общественность. Только совместными усилиями добьемся мы успеха.

В. ПРОХОЖЕВ,
районный государственный инспектор рыбоохраны по Алтайскому краю.
В. РОМАНОВ,
корр. «Алтайской правды».

ОБЪЕДИНЕНИЯ

пользовать резервы производства, повышать производительность труда.

Заметим, что скептики утверждали поначалу, что никакого эффекта объединение не принесет. Если объединить несколько слабых предприятий, то получится одно бедное предприятие. Казалось бы, что такие рассуждения имеют определенный резон. Однако на примере Алтайского мебельного объединения можно убедиться, что простые правила сложения здесь неприменимы. Конечно же, само по себе объединение не дает автоматически какие-либо преимущества. Но новая организация открывает дорогу нововведениям. И прежде всего — специализации.

В составе объединения сегодня десять фабрик: Барнаул, Манжерок, Бийск, Славгород, Камень-на-Оби — вот адреса, откуда поступает мебель. Нет нужды доказывать, что производительность, специализация и качество очень тесно связаны между собой и взаимно влияют друг на друга. Мысленно побываем на одной из алтайских фабрик образца 1963 года. Это небольшое кустарное предприятие, на котором все работы шли бригадным способом. О потоке, специализации не могло быть и речи. Да и техническая база не позволяла внедрять прогрессивную организацию труда. Не было ни своих котельных, ни сушильных блоков, ни сборочных цехов. Каждая фабрика представляла собой, по сути дела, натуральное хозяйство. И первым шагом созданного объединения явилась специализация предприятий. Барнаульские фабрики и Бийская — корпусной мебели были специализированы на изготовлении гарнитуров для жилых квартир. Славгородской поручили поделку школьной мебели; Манжерок стал поставщиком стульев, в Камне освоили производство кухонных наборов, покрытых светлой эмалью. Одну из бийских фабрик специализировали на выделке мягкой мебели.

Только после этого можно было думать об организации потока, переплановке оборудования, его замене. Конечно же, специализацию нельзя было ввести одним росчерком пера. Переход на новую продукцию связан со многими, и не только производственными, тонкостями. Алтайские мебельщики первыми в Сибири решились на производство гарнитуров для жилых комнат. Это был их ответ на запросы потребителей. Инициативу, наконец, определенную творческую дерзость поддержали и в Москве. Для объединения выделили высококачественные материалы, дорогие полиэфирные лаки.

Размах и темпы — эти два слова лучше всего характеризуют деятельность Алтайского мебельного объединения. Эти слова — не декларация. Цифры убедительно подтверждают несомненные преимущества фирмы. Только за нынешнюю пятилетку выпуск продукции вырос вдвое. Постоянное обновление и совершенствование производства, оснащение новейшей техникой за счет фонда развития и кредитов Госбанка — вот что способствовало достижению нынешних рубежей.

Объединение отлично вписалось в условия нового планирования и экономического стимулирования. С переходом фабрик на рельсы реформы фонд развития производства объединения увеличился в восемь раз. Используя этот источник, а также ссуды Госбанка, управление фирмы смело пошло на коренную реконструкцию предприятий. В два раза расширена Бийская фабрика корпусной мебели, ведется реконструкция барнаульских предприятий, строительство нового цеха длиной 230 метров в Рубцовске. Если сейчас фабрики получают металлоконструкции и фурнитуру от случайных поставщиков, то созданный на зеркальной фабрике цех металлических элементов полностью обеспечит их фурнитурой и зарками, что повысит качество мебели и удешевит ее. Таковы масштабы реконструкции, переживаемой предприятиями объединения. Поток позволил унифицировать изготовление многих узлов и деталей, что уже само по себе увеличило выпуск мебели, позволило механизировать многие операции.

Управление объединением энергично стало вести реконструкцию предприятий. Особенно, когда предприятия перешли на новые условия реформы. Возможность использовать на расширение производства ссуды Госбанка мебельщики практикуют широко. Пройдите хотя бы по двум барнаульским фабрикам. На обеих строятся новые корпуса, реконструируются старые, идет перепланировка оборудования. Директор фабрики № 2 Виталий Кириллович Кошкарев загибает пальцы: в банке открыта ссуда на строительство новых корпусов на 299 тысяч рублей, получена от банка ссуда на оборудование — 186 тысяч рублей. Кроме того, банк помог внедрению прогрессивного пневмотранспорта — выдал еще 72 тысячи рублей. Да плюс к тому 100 тысяч—из своего фонда развития.

Конечно же, все эти средства идут на расширение производства. А темпы развития мебельных предприятий поистине стремительны. Взять ту же мебельную фабрику № 2. Шесть лет тому назад коллектив выпускал продукцию на 960 тысяч рублей. В 1969 году стоимость всей продукции исчислялась в 2 миллиона 200 тысяч, а уже в будущем году производство мебели увеличится до 5 миллионов 190 тысяч рублей.

Но ведь, чтобы рассчитываться, надо иметь прибыль. И мебельщики стремятся работать рентабельно. Ежегодная прибыль составляет ни много ни мало — два с половиной миллиона рублей.

Ни высокие темпы реконструкции, ни быстрый переход на новую продукцию не были бы возможны при отсутствии в объединении своего опытно-конструкторского бюро. Руководит им опытный инженер Анатолий Яковлевич Васильчук. Мы сидим с ним в небольшом кабинете, отгороженном тонкой перегородкой от большого зала, уставленного макетами. Точь-в-точь конструкторское бюро большого завода.

— Да, — подтверждает А. Я. Васильчук, — наше конструкторское бюро может решать нынче большие задачи. Объединение заинтересовано, чтобы каждый вложенный рубль в развитие производства быстро давал отдачу. Главное для успешной работы такого объединения, как наше,— хозяйственный маневр, возможность быстро поставить на поток новые образцы мебели, чтобы достичь высоких экономических показателей, лучше удовлетворять потребности рынка. И смысл существования нашего опытно-конструкторского бюро в том, чтобы сократить сроки освоения новых видов мебели, разработать технологический процесс для всех фабрик объединения.

Функции бюро на этом отнюдь не исчерпываются. Рубцовская мебельная фабрика в рамках объединения окрепла, ей стали тесными старые стены. План развития фабрики был утвержден еще раньше — дело за проектом. Раньше такой заказ отдавали в институт. После долгих проволочек проект начинали делать. Но, пока он был готов, проходили годы. Специальный отдел в опытно-конструкторском бюро потратил на проектирование цеха для Рубцовска, длиной 230 и шириной 54 метра, три месяца. Больше того — специалисты из бюро и техотдела объединения внимательно следят за конъюнктурой рынка. Они подобрали для рубцовчан новый, пользующийся спросом набор мебели. Для его производства разработали технологию, нормы расхода сырья и материалов. Вместе с руководством фирмы были обусловлены фонды на оборудование и материалы. Причем, заботу об обеспечении оборудованием и материалами берет на себя, как и всегда, не фабрика, а объединение.

Нет нужды доказывать, что деятельность хозрасчетного опытно-конструкторского бюро в рамках объединения ускоряет темпы технического перевооружения предприятий мебельной индустрии в крае, сокращает время перехода фабрик с одного вида продукции на другую, больше пользующуюся спросом. Значит, говоря о деятельности Алтайского мебельного объединения, нельзя весь его эффект относить к простому сложению сил. Результат его работы свидетельствует об умножении сил предприятий. Коснись большего — реконструкции и технического перевооружения, или малого — когда какая-либо фабрика по вине внешних поставщиков остается без нужного сырья на какое-то время, то со всех алтайских мебельных фабрик приходит помощь — все свидетельствует о прогрессивности формы, родившейся на путях, определенных XXIII съездом КПСС. На путях ускорения технического прогресса.

Многие жители нашего края и гости города спешат побывать на краевой выставке достижений народного хозяйства. Можно смело сказать, что едва ли не самый популярный павильон тот, где выставлены образцы продукции Алтайского мебельного объединения. Посетители критически осматривают комнатные гарнитуры — изделия барнаульских и Бийской мебельной фабрики, кухонные наборы — изделия каменских мастеров. Но вчитайтесь в отзывы. «Мебель безупречна...», «Хотелось бы такую иметь в своей квартире...», «Молодцы, алтайцы...». Таким записям нет числа. Их авторы из разных концов Сибири — все те, кто хоть краешком глаза видел продукцию алтайского объединения. И, наконец, свидетельства высокого доверия к алтайским мастерам — честь выполнить заказы для Ленинского мемориального комплекса в Шушенском.

Но в тех же записях люди сетуют, что эту мебель нелегко купить в магазине. Правда, увеличение количества зависит не только от мебельщиков, но и у них есть еще резервы. Необходимо усилить темпы технического перевооружения, лучше использовать имеющееся оборудование, и, конечно, разве есть предел повышению добротности мебели — нет-нет, да приходят нарекания на ее качество.

Но главное—фирма доказала свои преимущества и жизненность. Успех определил путь, указанный в Директивах XXIII съезда КПСС.

В. ОКУНЕВ.

ЭКСПЕРИМЕНТ ПРОДОЛЖАЕТСЯ

Научный комментарий ТАСС

Сначала это был узкий рожок, затем — половинка диска, и, наконец, Солнце осветило большую часть лунной поверхности. Первые его лучи достигли северо-западного края Моря Дождей, осветили «Луноход-1».

...У космического робота наступило «пробуждение» после долгой лунной ночи.

Однако вспомним, как все начиналось. С 17 по 22 ноября автоматический посланец выполнял активную программу лунного дня. За пять суток было проведено 10 сеансов радио-и телевизионной связи, в время которых осуществлялись техническая проверка самоходного аппарата, управление его движением, осмотр местностей места посадки «Луны-17». Две сотни метров, пройденные за этот период ботом, являлись сложным комплексным испытанием новой космической новинки, проверкой технической зрелости ее земного экипажа. И, как мы могли убедиться, эксперимент прошел блестяще: «Луноход-1» выдержал первый экзамен.

Известно, что наряду с техническими проблемами в комплекс дневной работы самоходного аппарата входили и научные. Одна из них нам хорошо знакома по первым автоматическим станциям, осуществившим мягкую посадку, — «Луне-9» и «Луне-13». Это было предварительное «знакомство» с панорамой лунной местности. Телевизионные изображения, полученные «Луноходом-1», были многоплановыми и на редкость удачными. Они будут подробно изучены как с точки зрения исследования механических свойств лунного грунта, так и изучения материалов спектрометрии поверхностного слоя лунных пород. Кроме того, прочность грунта Луны исследовалась специальным лопастным конусным штампом. Для определения химического состава слоев лунной поверхности, не подвергавшихся механическому воздействию, использовался рентгеноспектральный метод. Несомненно, что все эти измерения дадут ответ, насколько однороден лунный грунт на трассе, пройденной «Луноходом-1».

Значительно расширят наши познания о Вселенной астрофизические наблюдения, проведенные с поверхности Луны. На борту лунохода находится рентгеновский телескоп. С его помощью регистрируется излучение, поступающее из глубин космоса. Земная атмосфера, как известно, не пропускает рентгеновское излучение. Действие его высоко над поверхностью планеты по существу начали изучать около двадцати лет назад с помощью геофизических ракет, оснащенных соответствующей аппаратурой. Однако эксперименты эти были ограничены кратковременностью полетов ракет. С появлением искусственных спутников условия для наблюдений улучшились.

И вот, наконец, наблюдения перенесены в идеальную обстановку — на Луну! Что это дает? С ракет и спутников трудно установить, из какой области космического пространства исходит наиболее интенсивное рентгеновское излучение. Эксперименты же с поверхности Луны позволяют обнаружить больше таких объектов, как, скажем, остатки сверхновых звезд и радиогалактики. Рентгеновский телескоп, установленный на луноходе, может накапливать в своей «памяти» излучение в течение шестичасовых экспозиций и передавать результаты на Землю. Эффективность такого телескопа на Луне во много раз выше, чем установленного на быстро перемещающемся спутнике или ракете.

Как проходил лунный эксперимент? Когда наступила ночь, специальный сеанс связи проверил состояние систем внутри самоходной станции. Была дана команда, по которой включился в работу лазерный уголковый отражатель — детище французских ученых и специалистов. Внешне он напоминает обойму из 14 треугольных пирамид, боковые грани которых — прямоугольные равнобедренные треугольники. Луч, входивший в «пирамидку» параллельно ее высоте, трижды отраженный от ее боковых граней, возвращался назад, на Землю.

Для проведения экспериментов оптической (лазерной) локации Луны с помощью уголковых отражателей во Франции в обсерватории на горе Пик-дю-Миди и в Крымской астрофизической обсерватории были подготовлены специальные установки.

В фокусе телескопа устанавливались мощный лазер и чувствительный приемник светового излучения, возвращающегося от Луны. Телескоп с лазером в фокусе работал, как гигантский прожектор, посылая в направлении лунного серпа сноп красного света. На Землю от лунной поверхности в приемник возвращалась лишь незначительная доля светового «заряда» — всего несколько десятков фотонов. Так или иначе, несмотря на метеорологические помехи, временами влиявшие на передачу светового сигнала и его прием, можно отметить: эксперимент прошел нормально.

Итак, лунный день наступил. Начался очередной этап работы «Лунохода-1». В первые часы после восхода Солнца предметы на Луне отбрасывали длинные тени, и с «космической колесницы» наблюдались удивительные панорамы нашей естественной спутницы.

Температура после двухнедельной ночи повышается медленно. Впереди у нашего автомата — интересные, можно сказать, романтичные трудовые будни. Хочется верить, что в будущем люди на Луне, вооруженные машинами, первой моделью которых стал «Луноход-1», смогут совершать далекие экспедиции. Они будут намного эффективнее уже имевших место, пешеходных.

Освоение Луны продолжается.

Ю. ПСКОВСКИЙ,
кандидат физико-математических наук.
(ТАСС).

ОНИ ПРОДОЛЖАТ БОРЬБУ

ПАЛЬМА-де-МАЛЬОРКА. (ТАСС). Ефим Геллер и Марк Тайманов, двое из четырех наших участников межзонального шахматного турнира, продолжат в 1971 году соревнование претендентов. Вместе с ними оспаривать право встречи с чемпионом мира Борисом Спасским будут, как известно, еще два советских гроссмейстера — экс-чемпион мира Тигран Петросян и Виктор Корчной, а также Роберт Фишер (США), Бент Ларсен (Дания), Роберт Хюбнер (ФРГ) и Вольфганг Ульман (ГДР).

В заключительном 23-м туре межзонального турнира Тайманов победил Матуловича, а Ульман—Наранью, Хюбнер проиграл Смыслову, Рубинетти—Ларсену. Геллер согласился на ничью с Миничем.

Судейская коллегия по просьбе Фишера перенесла (в субботу) его встречу с Панно на 18 часов (вместо обычного начала в 15 часов). В знак протеста аргентинец не явился на игру, и ему было засчитано поражение. Эти результаты и определили на турнире в Пальма-де-Мальорка «шестерку» лучших.

НА ЛЕДЯНЫХ ДОРОЖКАХ ПАРКА

Еще в пятницу по улицам Барнаула спешили лыжники. Это спортсмены институтов решили провести свой отдых в лыжных прогулках и путешествиях.

А к услугам тех, кто остался в городе, были катки стадионов и парков. Особенно многолюдно было в городском парке культуры и отдыха. Нынче он лучше, чем в прошлые годы, подготовился к зимнему сезону.

К услугам отдыхающих—прокатный пункт, где могут получить коньки двести двадцать человек, а кто приходит со своими, сможет здесь же их наточить, раздевалка почти на восемьсот мест. Есть где утолить разыгравшийся аппетит. Во всех уголках парка слышна музыка, вечером вспыхивают гирлянды огней.

За два выходных дня здесь побывало более семи тысяч любителей отдыха на льду.

Однако парк мог бы работать еще лучше, к этому его обязывает звание дипломанта Всероссийского смотра парков культуры и отдыха в честь 100-летия со дня рождения В. И. Ленина. Лед расчищается и готовится вручную, и поэтому качество его оставляет желать лучшего.

Удивляет позиция руководителей ДЭУ Центрального района, наотрез отказавшихся заключать договор на очистку катка.

Е. ПЕРЕПЕЛИЦА.

ПОЛКУ СПОРТЗАЛОВ ПРИБЫЛО

Прошедшая суббота была праздником для спортсменов Барнаульского станкостроительного завода. Они собрались в новом, еще пахнущем свежей краской спортивном зале, чтобы в торжественной обстановке получить символический ключ от строителей. Его принял мастер спорта по велоспорту, ударник коммунистического труда, токарь Анатолий Гладких.

В зале размером 18×36 метров смогут заниматься баскетболисты, волейболисты, борцы и боксеры, гимнасты. Имеется здесь и шахматный павильон.

В день открытия спортзала состоялись волейбольные встречи на приз открытия зала и календарные встречи чемпионата края по баскетболу, показательные выступления борцов, боксеров.

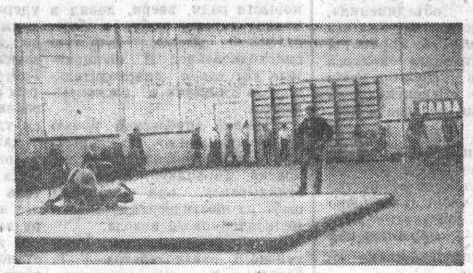

НА СНИМКЕ: в новом зале.

Фото В. Гордона.

ЧЕМПИОНАТ СТРАНЫ

РИГА, 14 декабря. (ТАСС). В тринадцатом туре чемпионата СССР по шахматам Холмов выиграл у Цейтлина, Дементьев — у Авербаха, Тукмаков — у Моисеева, Балашов — у Микенаса, Багиров — у Зайцева. Вничью закончились встречи Подгаец—Вагайян, Антошин—Штейн, Платонов—Карпов. Остальные партии отложены.

ГОСТИ ПРОИГРЫВАЮТ

МОНЧЕГОРСК, 14 декабря. (ТАСС). Хоккеисты мончегорской команды «Североникель» встретились в воскресенье в матче чемпионата страны по хоккею с мячом с иркутским «Локомотивом» и выиграли у гостей—2:1 (1:1).

ТРОСТНИКОВ Никифор Алексеевич

11 декабря 1970 года, на 61-м году жизни, скоропостижно скончался бывший председатель «Крайплемживобъединения», персональный пенсионер республиканского значения Н. А. Тростников, член КПСС с 1938 года.

Родился он в с. Велижанка Панкрушихинского района Алтайского края. Трудовую деятельность начал в 1933 году после окончания зооветеринарного техникума, сначала главным зоотехником совхоза, с 1936 года — управляющим Бийской, а затем—Алтайской краевой племживконторами.

С 1941 по 1944 год принимал активное участие в борьбе против немецко-фашистских захватчиков. После демобилизации вновь вернулся в Алтайский край, работал директором госплемзавода «Покровский», а в течение последних 10 лет — начальником «Крайплемживобъединен и я».

Никифор Алексеевич много сил и энергии отдавал улучшению племенного дела в крае, оказывал большую помощь совхозам и колхозам в комплектовании ферм племенным скотом.

Советское правительство высоко оценило заслуги Н. А. Тростникова, наградив его орденами Ленина, Славы III степени и многими медалями.

Ушел от нас скромный, большой души человек. Светлая память о Никифоре Алексеевиче Тростникове навсегда сохранится в сердцах многочисленных его друзей и товарищей, всех, кто его знал.

ГРУППА ТОВАРИЩЕЙ.

«ПОГОДУ ДЕЛАЮТ» ВЕТЕРАНЫ

В последнем матче московского международного хоккейного турнира на приз «Известий» — встрече сборных СССР и Швеции разыгрывалось второе место. Первый приз турнира досрочно завоевала чехословацкая сборная, одержавшая в этот же день — в воскресенье — еще одну победу — над командой Финляндии (7:3).

Выигрыш у советской команды мог бы реабилитировать «Тре крунур» за все ее неудачи в этом сезоне. Но и наши хоккеисты понимали, что под угрозой их престиж чемпионов мира. Поэтому обе команды отдали борьбе все свои силы, все свое мастерство. Их оказалось больше у сборной СССР, которая и взяла верх—4:0 (0:0, 3:0, 1:0).

Наша сборная вновь несколько перестроила свои ряды. В паре с Давыдовым вместо Васильева был нынче Ляпкин. Старшинов играл вместе с Фирсовым и Викуловым. Перемена пошла на пользу. Именно эти ветераны сборной (да еще Рагулин) «сделали погоду» в матче. Дважды во втором периоде Фирсов с подачи Старшинова «распечатывал» ворота шведов. А в «паузе» между этими моментами Викулов получил отличный пас «на выход» от Рагулина, хладнокровно, словно бы не спеша, прошел полполя и обвел вратаря Абрахамссона.

И остальные наши пятерки стремились атаковать, атаковать и атаковать. Отчаянно не везло, к сожалению, Петрову и его партнерам. Не раз, казалось, шайба должна была попасть в шведские ворота, и все же там никак не оказывалась. Наконец, в середине третьего периода Петров увеличил счет.

Шведы контратаковали очень и очень опасно. Порой только «чудо» спасало ворота нашей сборной. Но слово чудо недаром взято в кавычки, ибо причина не в нем, а в блестящей игре нашего вратаря Коноваленко.

В третьем периоде в ворота советской сборной встал юный Третьяк, а после счета 4:0 Старшинов играл снова с Зиминым и Сырцовым, которые до этого были на скамейке запасных, а его место занял Мальцев. Что ж, тренеры имели не только право, но и возможность продолжить поиск лучшего варианта состава команды. Игра их питомцев не потеряла мощи и стройности...

...Вот и завершились эти, ставшие традиционными соревнования. Впервые главный приз (нынче это — ларь с хохломской росписью) покидает Москву, и наша команда — тоже впервые — довольствуется вторым местом. Шведы—на третьем месте (у них одинаковое количество очков с финнами и поляками, но первых они победили, а со вторыми у них лучшая разница заброшенных и пропущенных шайб).

На четвертом месте сборная Финляндии, на пятом — сборная Польши.

Лучшим вратарем турнира назван Андией Ткач (Польша), лучшим защитником — Франтишек Поспишил (ЧССР), лучшим нападающим — Владимир Викулов (СССР). Они получили призы — огромные деревянные ложки.

Шутливый приз—кроХотную деревянную ложку — за самое большое штрафное время получил польский хоккеист Юзеф Стефаняк (впрочем, не так уж велика его провинность—всего восемь минут). Старший тренер команды СССР Аркадий Чернышев получил приз журналистов, как проявивший к ним наибольшее внимание.

Самым решительным арбитром признан Ленни Гагнон (США).

Самым результативным игроком турнира стал тот же Викулов — 6 очков (четыре шайбы он забросил сам и сделал две голевые передачи). По пять очков набрали Иван Глинка (ЧССР), Анатолий Фирсов (СССР), и Лаури Мононен (Финляндия).

Турнир закончен, но подготовка нашей команды к чемпионату мира продолжается. Уже в понедельник, 14 декабря, она отправляется в турне по Чехословакии и Финляндии, где сыграет несколько матчей со сборными этих стран.

В. ДВОРЦОВ, А. ЛЕВИНСОН, А. СТАРОДУБ,
корр. ТАСС.

На московском международном хоккейном турнире не было зафиксировано ни одной ничьей. Вот итоговая таблица соревнований:

	В.	Н.	П.	Ш.	О.
ЧЕХОСЛОВАКИЯ	4	0	0	23—7	8
СССР	3	0	1	20—7	6
ШВЕЦИЯ	1	0	3	7—12	2
ФИНЛЯНДИЯ	1	0	3	15—20	2
ПОЛЬША	1	0	3	9—28	2

НА ПРИЗ ГЕРОЯ

В прошедшую субботу и воскресенье любители лыжного спорта стали свидетелями напряженной борьбы на сложных дистанциях среди сильнейших лыжников края.

Гонка на приз героя-панфиловца, нашего земляка В. Г. Клочкова, проводится уже второй год. На этот раз в ней участвовали, наряду со сборными командами краевых спортивных обществ, гости — представители Томской и Иркутской областей.

В первый день соревнований мужчины стартовали на 15 километров, женщины — на 5.

Отлично прошла трассу мастер спорта, динамовка из Барнаула Т. Беляева, ее время 18 минут 15 секунд. За 18 минут 32 секунды эту же дистанцию проходят кандидат в мастера спорта Г. Шарай «Труд» и мастер спорта Т. Денисова («Динамо»). Они соответственно делят 2—3 места.

У мужчин лучшее время дня — 47 мин. 46 секунд—показал мастер спорта А. Сысоев. Вторым был мастер спорта А. Полтанова («Труд»). Мастер спорта В. Сотников («Буревестник») занял 3-е место.

На второй день лучший результат у женщин снова показала Г. Беляева: 8 километров она прошла за 29 мин. 35 сек. Этот же результат повторила мастер спорта из Иркутска Головкова, судьи присудили ей второе место, так как она стартовала позже Г. Беляевой. 12 секунд уступила победительницам Г. Денисова.

У мужчин на двадцатикилометровке призерами стали все три победителя первого дня соревнований. Только на этот раз они поменялись местами. Первым был А. Полтанов, вторым — В. Сотников, третьим — А. Сысоев. Командный приз вручен барнаульским динамовцам, 2-е место — у лыжников «Труда» и 3-е—у «Буревестника». Команда Иркутска была четвертой.

В. ЧЕРНИКОВ,
зав. учебно-спортивным отделом крайкома физкультуры.

ТУРНИР ХОККЕИСТОВ

Прошло два тура чемпионата хоккеистов, представляющих коллективы непосредственного подчинения крайсовпрофу. Поединки проходят в Барнаульском Дворце спорта. 6 команд разбиты на две подгруппы. В первой «Заря» (Бийск) победила «Вымпел» (Рубцовск) — 5:3 и проиграла «Рубину» (Барнаул) —3:12. Во второй «Восток» (Барнаул) выиграл у «Восхода» (Бийск) — 4:3 и проиграл «Прогрессу» (Бийск) — 0:2.

Б. ВАЛЬЧУК,
судья республиканской категории.

Кубок — у «Локомотива»

Две недели проходили игры на кубок Барнаула по хоккею с мячом.

В минувшее воскресенье состоялась финальная встреча между командами «Локомотив» и «Сигнал». Кубок завоевала команда железнодорожников, выигравшая со счетом 3:2.

На снимке: момент встречи «Локомотива» и «Сигнала».

Фото С. Клочкова.

ВНИМАНИЮ ПОКУПАТЕЛЕЙ!

с 14 по 17 декабря 1970 г.

магазин № 30 «Подарки» Барнаульского горпромторга совместно с базой «Росгалантерея» в целях лучшего обслуживания покупателей в предпраздничные дни проводит выставку-продажу.

На выставке-продаже будут представлены в широком ассортименте алтайские сувениры из дерева, рога, изделия производства Колыванского камперезного завода из яшмы, порфира, кварцита и другие сувениры.

УВАЖАЕМЫЕ ПОКУПАТЕЛИ! Просим вас посетить магазин «Подарки» и приобрести нужные вам сувениры к Новому году.

Наш адрес: пр-кт Ленина, 29.

УВАЖАЕМЫЕ ПОКУПАТЕЛИ!:

С 22 ПО 23 ДЕКАБРЯ 1970 г. ЦЕНТРАЛЬНЫЙ УНИВЕРМАГ ПРОВОДИТ ВЫСТАВКУ-ПРОДАЖУ платья женского шерстяного производства барнаульской швейной фабрики «Авангард» и Алтайского Дома моделей.

ПРИГЛАШАЕМ ВАС, уважаемые женщины, в ЦУМ на выставку-продажу. У нас вы подберете нарядное платье, в котором сможете пойти в гости или встречать гостей у себя дома.

ЦУМ работает с 10 до 21 часа без перерыва на обед. А в декабре месяце — без выходных дней.

К СВЕДЕНИЮ РАБОЧИХ И СЛУЖАЩИХ, ПОЛУЧАЮЩИХ ЕДИНОВРЕМЕННОЕ ВОЗНАГРАЖДЕНИЕ ЗА ВЫСЛУГУ ЛЕТ

ТОВАРИЩИ! Получаемое вами единовременное вознаграждение за выслугу лет, по желанию, может быть частично или полностью перечислено в качестве вклада в сберегательную кассу.

Для этого необходимо подать в расчетную часть своего предприятия или учреждения письменное заявление, указав, в какую сберегательную кассу и в какой сумме должно быть сделано перечисление. Вознаграждение за выслугу лет может быть перечислено как на ранее открытый счет, так и на новый.

Храня свободные денежные средства в сберегательной кассе, можно более правильно строить свой личный бюджет, целесообразно использовать трудовые доходы для удовлетворения своих материальных и культурных потребностей.

Советское государство гарантирует тайну вкладов, сохранность и выдачу по первому требованию вкладчика.

ХРАНИТЕ ДЕНЬГИ В СБЕРЕГАТЕЛЬНОЙ КАССЕ — ЭТО ОТВЕЧАЕТ ИНТЕРЕСАМ ТРУДЯЩИХСЯ И ГОСУДАРСТВА.
Управление Госгрудсберкасс и Госкредита Алтайского края.

ВНИМАНИЮ ОРГАНИЗАЦИЙ И УЧРЕЖДЕНИЙ!

КРАЕВОЙ ТЕАТР ЮНОГО ЗРИТЕЛЯ заключает договоры на проведение в новогодние каникулы спектаклей для детей с участием Деда Мороза с 1 по 10 января 1971 г.

ДЛЯ ВАС, ДЕТИ!

В дни новогодних каникул в краевом театре кукол (ул. Пушкина, 41) состоятся следующие спектакли:

«МАЛЕНЬКАЯ ФЕЯ», «АЛИ-БАБА И РАЗБОЙНИКИ», «АЛЕНУШКА И СОЛДАТ», «КАТЬКИН ДЕНЬ», «ХОЧУ БЫТЬ БОЛЬШИМ», «БОЛЬШОЙ ИВАН», «ЗЕЛЕНАЯ ЛИСИЦА».

ПРИГЛАШАЮТ НА РАБОТУ:

ТЕХНИЧЕК, ДВОРНИКА.
Обращаться: пр. Ленина, 25, комн. 18.

БАРНАУЛЬСКИЙ ХОЗРАСЧЕТНЫЙ УЧАСТОК ТРЕСТА «СПЕЦРЕММОНТАЖ» — слесарей-ремонтников по оборудованию, **слесарей-вентиляционников** по устройству вентиляции, **слесарей-сантехников** по отоплению и канализации, **слесарей-электриков** по устройству освещения и силовых разводок, **тракториста** на трактор ДТ-54, **газоэлектросварщиков, шофера** 3-го класса со стажем работы более 3-х лет.

Лица, достигшие 18 лет и не имеющие специальности, могут приобрести ее, индивидуально обучаясь в бригадах.

Обращаться: Алтайский моторный завод. Телефон 68-2-95.

ГРУЗОВОЕ АВТОТРАНСПОРТНОЕ ПРЕДПРИЯТИЕ № 4 — медника, электрика-силовика, слесаря-сантехника, автоэлектрика, слесаря по оборудованию, **техничек** производственных помещений и конторы.

Здесь же производится набор на курсы **шоферов** 3-го класса с отрывом от производства.

Обращаться по адресу: ул. Космонавтов, 53. Проезд трамваями № 1, 3, 6, 8, 9, остановка «БШК» или «КЖВИ».

РЕМПРОМКОМБИНАТ УПРАВЛЕНИЯ КИНОФИКАЦИИ — слесаря-наладчика по металлорежущим станкам, **инженера** или **техника-технолога** по мебельному производству, **кочегаров** водяных и паровых котлов, **разнорабочих** в цехи, **слесарей** IV—VI разрядов по техническому уходу за кинооборудованием.

Обращаться: г. Барнаул-43, ул. Луговая, 3.

БАРНАУЛЬСКИЙ ХОЗРАСЧЕТНЫЙ МОНТАЖНЫЙ УЧАСТОК № 108 ВСЕСОЮЗНОГО НАУЧНО - ПРОИЗВОДСТВЕННОГО ОБЪЕДИНЕНИЯ «КАСКАД» — монтажников связи — спайщиков, **кабельщиков, линейщиков.**

Поступившие обеспечиваются жилплощадью по соглашению.

Обращаться: г. Барнаул, улица им. Г. Титова, 56, ХМУ-108 (около Комсомольского городка), проезд автобусами № 1, 18 и трамваями № 8, 9 до остановки «Улица Г. Титова».

БАРНАУЛЬСКАЯ ЛИНЕЙНАЯ БОЛЬНИЦА ВОДНОГО ТРАНСПОРТА — врачей-терапевтов, врача-рентгенолога и санитарок.

Обращаться: г. Барнаул, Чехова, 12.

МАГАЗИН «БУКИНИСТИЧЕСКАЯ КНИГА» покупает книги у населения: художественную, детскую, подписные издания, специальную литературу, книги по искусству и другие издания.

При наличии большой библиотеки товаровед магазина может просмотреть книги на дому без дополнительной оплаты.

Адрес магазина: г. Барнаул, пр. Ленина, 70. Телефон 5-29-11. Магазин работает с 10 до 19 час. Выходной день — воскресенье.

ВОЕВОДСКОМУ СЕЛЬСКОМУ ПРОФЕССИОНАЛЬНО-ТЕХНИЧЕСКОМУ УЧИЛИЩУ № 35 ТРЕБУЮТСЯ: мастера производственного обучения со средним образованием, со стажем практической работы по специальности: **ветеринарный фельдшер, зоотехник, техник-пчеловод.**

Обращаться: с. Воеводское Целинного района Алтайского края.

УПРАВЛЕНИЕ МЕХАНИЗАЦИИ ТРЕСТА «АЛТАЙЭЛЕВАТОРСТРОЙ» (в г. Барнауле, Новокузнецке, Томске, Прокопьевске, Анжеро - Судженске и по Алтайскому краю) — **машинистов** башенных кранов, **машинистов** экскаваторов, **машинистов** автомобильных кранов, **бульдозеристов, шоферов, токаря - фрезеровщика, слесарей** по ремонту экскаваторов, бульдозеров, **слесарей-монтажников** подвижной опалубки, **слесарей - монтажников** по башенным кранам, **жестянщика, кочегаров, подкатчиков.**

При управлении работает столовая, проезд на работу и обратно служебным транспортом.

Обращаться: г. Барнаул, ул. Гаражная, 22.

Проезд автобусами № 3, 107 по Павловскому тракту до конечной остановки «тройки». Телефон 5-56-24.

АЛТАЙСКАЯ НАУЧНО-ИССЛЕДОВАТЕЛЬСКАЯ КРИМИНАЛИСТИЧЕСКАЯ ЛАБОРАТОРИЯ — опытного бухгалтера.

Обращаться: г. Барнаул, ул. Льва Толстого, 2, лаборатория. Телефон 5-20-24.

БАЗА ТРЕСТА СТОЛОВЫХ ЦЕНТРАЛЬНОГО РАЙОНА — раскочек (женщин) на склад, **техничку** в контору, **грузчиков.**

Обращаться по адресу: г. Барнаул, ул. Мало-Тобольская, 24.

АЛТАЙСКИЙ ФИЛИАЛ СВЕРДЛОВСКОГО ГОЛОВНОГО ПКБ «РОСРЕММЕХПРОЕКТ» на проектно-конструкторскую работу — **инженеров и техников-механиков, электриков и КИП.**

Обращаться по адресу: ул. Интернациональная, 47

БАРНАУЛЬСКИЙ ОТДЕЛ ИНСТИТУТА «СЕЛЬЭНЕРГОПРОЕКТ» — топографов на изыскательские работы, транспорт предоставляется.

Обращаться: г. Барнаул, Л. Толстого, 24, комната 9.

РАДИОТЕЛЕВИЗИОННОЕ АТЕЛЬЕ № 1 — радиомехаников по ремонту телевизоров. Оплата труда сдельно-премиальная.

Обращаться по адресу: проспект Социалистический, 64, с 9 до 18 часов. Выходные дни: воскресенье и понедельник.

УПРАВЛЕНИЕ «БАРНАУЛСНАБ» в отдел главного механика — **старшего инженера-энергетика; инженера** или **техника-строителя, заведующих складами, шоферов** на автокраны, снегоуборочные и другие спецмашины, автобусы, **грузчиков, рабочих** по складу, **трактористов** на колесные и гусеничные тракторы.

Управление расположено в районе п. Куета. Доставка на работу и с работы служебным автобусом.

Обращаться в отдел кадров управления с 9 до 18 часов. Проезд автобусом № 107 до остановки «Куета».

МАГАЗИН № 7 ПЕРВОГО ГОРПИЩЕТОРГА на постоянную работу — **рабочих, кассиров, продавцов** по приему посуды, **киоскеров, прачку, учеников** продавцов, **продавцов** по продаже мороженого.

Обращаться: г. Барнаул, ул. Гоголя, 54.

БАРНАУЛЬСКОЕ ПАССАЖИРСКОЕ АВТОТРАНСПОРТНОЕ ПРЕДПРИЯТИЕ № 2 — шоферов 1 и 2 классов, шоферов 3-го класса для переподготовки на 2-й класс, **конДукторов, слесарей, слесарей-моториста, слесарей** по оборудованию, **электриков-силовиков, токарей, кузнецов, вулканизаторщиков, медников-паяльщиков, аккумуляторщиков, газоэлектросварщиков, автоэлектриков.**

Одиноким предоставляется благоустроенное общежитие. Доставка на работу и с работы служебными автобусами.

Обращаться в отдел кадров: 8-й Заводской проезд, 21, проезд автобусами № 1 и 18 до остановки «Комбинат химического волокна». Телефон 6-31-83.

ТРЕСТ «АЛТАЙСЕЛЬСТРОЙКОНСТРУКЦИЯ» — старшего бухгалтера (на правах главного) цеха керамзитобетона. Место нахождения цеха: пос. Молодежный, Ребрихинского р-на, Алтайского края. Квартира предоставляется.

Обращаться: г. Барнаул, ул. Никитина, 67, трест «Алтайсельстройконструкция».

ТИПОГРАФИЯ № 14 ИЗДАТЕЛЬСТВА «СТАТИСТИКА» — слесаря-наладчика, наборщиков, учеников в печатный цех.

Обращаться: г. Барнаул, Б.-Олонская, 28.

Крайком партии и крайисполком с глубоким прискорбием извещают, что 11 декабря с. г. скоропостижно скончался бывший председатель «Крайплемживобъединения», персональный пенсионер республиканского значения

ТРОСТНИКОВ
Никифор Алексеевич,

и выражают глубокое соболезнование родным и близким покойного.

Управление сельского хозяйства крайисполкома, краевое племживобъединение, краевая госплемстанция, Краснощековский райком КПСС и райисполком, госплемзавод «Покровский» с глубоким прискорбием извещают, что 11 декабря с. г. скоропостижно скончался бывший председатель «Крайплемживобъединения», бывший директор госплемзавода, персональный пенсионер республиканского значения

ТРОСТНИКОВ
Никифор Алексеевич,

и выражают глубокое соболезнование родным и близким покойного.

ТЕЛЕВИДЕНИЕ

15 ДЕКАБРЯ

18.00 — Консультация для учителей. О новой программе по литературе в 4 классе (из Новосибирска). 18.30 — «Страна Пионерия». Телевизионный журнал. 19.30 — Киножурнал. 19.40 — «Экран новостей». 19.55 — «Один час с Козинцевым». Документальный телевизионный фильм. 21.00 — «Земля алтайская».

ТЕАТРЫ

ТЕАТР МУЗЫКАЛЬНОЙ КОМЕДИИ. «НЕ ПРЯЧЬ УЛЫБКУ». В 19-30.

ТЕАТР ЮНОГО ЗРИТЕЛЯ. «САПОЖНИК И ПРИНЦЕССА». В 15.

КИНО

«РОССИЯ». «ОН БЫЛ НЕ ОДИН». В 9, 10, 10-30, 11-30, 12, 13, 13-30, 14-30, 15, 16, 16-30, 17-30, 18, 19, 19-30, 20-30, 21, 22. На удлиненном сеансе в 21, 22. — «НАШ МАРШ». Открыта предварительная продажа билетов на кинофильм «ПРЕСТУПЛЕНИЕ И НАКАЗАНИЕ» (1—2 серии).

«ЮНОСТЬ». «ОН БЫЛ НЕ ОДИН». В 9-30, 11-15, 13, 14-45, 16-30, 18-15, 20, 21-45.

«РОДИНА». «ОПЕРАЦИЯ «ТРЕСТ» (1—2 серии). В 9, 10-30, 12-10, 13-40, 15-20, 17, 18-30, 20-10, 21-40.

«ОКТЯБРЬ». «ОН БЫЛ НЕ ОДИН». В 9-30, 11, 12-30, 14, 15-30, 17, 18-30, 20, 21-30. На удлиненном сеансе в 21-30 — «А ЗАВТРА — В МОРЕ».

«ПЕРВОМАЙСКИЙ». Навстречу Дню чекиста. «ОПЕРАЦИЯ «ТРЕСТ» (1—2 серии). В 10, 11, 13-20, 16-40, 17-40, 20, 21.

Кинотеатр «ОГОНЕК». «ОПЕРАЦИЯ «ТРЕСТ» (1—2 серии). В 14-20.

«ЧАЙКА». «КОРТИК». В 9-30 (для детей). «ЭТОТ БЕЗУМНЫЙ, БЕЗУМНЫЙ, БЕЗУМНЫЙ МИР». В 11, 14, 18, 21. Хроникальный фильм «РАЗДУМЬЯ О СОВРЕМЕННИКЕ». В 17.

«АЛТАЙ». «ПРИКЛЮЧЕНИЯ В ЗАГОРОДНОМ ДОМЕ». В 15, 17, 19, 21.

Клуб ЗАВОДА «ТРАНСМАШ». «САМОЗВАНЕЦ С ГИТАРОЙ». В 13, 15, 17, 19, 21.

Клуб МЕЛАНЖЕВОГО КОМБИНАТА. Документальный фильм «ПОДВИГ». В 15.

ХОККЕЙ

18 и 19 декабря на стадионе «Мотор» состоятся матчи на первенство СССР по хоккею с шайбой между командами «Мотор» (Барнаул) — «Автомобилист» (Алма-Ата).

Начало в 19-00. Касса с 16.00. Действительны абонементы № 5-й на 18 и 6-й на 19 декабря.

ПОГОДА

Сегодня днем по краю, по данным синоптиков, ожидается облачная, с прояснением, погода, местами снег, метель, ветер западный, 10—15 метров в секунду, по южным районам ночью до 15—20 метров в секунду. Температура ночью 15—20, днем 10—15 градусов мороза.

По Барнаулу — облачная, с прояснением, погода, временами снег, слабая метель, ветер западный, 10—15 метров в секунду. Температура ночью 16—18, днем 12—14 градусов мороза.

БАРНАУЛЬСКИЙ ПЕДАГОГИЧЕСКИЙ ИНСТИТУТ проводит 5 января 1971 года в 18 часов традиционную встречу с выпускниками. Физико-математический, историко-филологический факультеты и факультет физвоспитания организуют встречу в главном учебном корпусе, факультет иностранных языков — в здании по ул. Крупской, 108.

ТИПОГРАФИЯ ИЗДАТЕЛЬСТВА «АЛТАЙСКОЙ ПРАВДЫ» ПРИГЛАШАЕТ НА РАБОТУ техничек, рабочих, слесаря.

Обращаться: г. Барнаул, ул. Короленко, 105, в отдел кадров. Телефон 5-52-57.

ФИЛИАЛ ГПТУ-38 ОБЪЯВЛЯЕТ ДОПОЛНИТЕЛЬНЫЙ ПРИЕМ УЧАЩИХСЯ по специальностям колбасного производства.

Принимаются юноши и девушки в возрасте 16—18 лет, срок обучения 1 год.

Выплачиваются стипендия в размере 35 руб. и 5 руб. квартирных.

Адрес училища: Барнаул, Обводная, 12, проезд трамваями № 1 и 3 до остановки «Обводная».

ТРЕБУЮТСЯ: слесарь по ремонту автомашин.

Обращаться: ул. Интернациональная, 63.

Технички, дворник.

Обращаться: ул. Чкалова, 64.

Наш адрес и телефоны:

г. Барнаул-99,
ул. Короленко, 105.

Приемная: 5-49-56; заместитель редактора 5-48-37; ответственный секретарь 5-52-34; заместители отв. секретаря 5-51-13. ОТДЕЛЫ: партийной жизни 5-43-54 5-53-11, пропаганды и агитации 5-50-92; советского строительства и быта 5-51-73, 5-53-11; сельского хозяйства 5-46-73, 5-54-64; промышленности и транспорта 5-52-63, 5-46-12; строительства 5-49-54; культуры и учебных заведений 5-50-82; информации и спорта 5-46-92; писем 5-54-12 5-48-71; стенографистка 5-45-62; отдел объявлений 5-53-62. Общественная приемная работает с 10 до 14 часов (кроме субботы и воскресенья), телефон 5-57-62.

Типография издательства «Алтайская правда» Алтайского крайкома КПСС.

АГ 05788. 50.300.
Заказ № 7184.
Тираж 175.000 экз.

Редактор А. ПРОЗОРОВ.