ПРОЛЕТАРИИ ВСЕХ СТРАН, СОЕДИНЯЙТЕСЬ!

АЛТАЙСКАЯ ПРАВДА

Орган Алтайского краевого комитета КПСС и краевого Совета депутатов трудящихся

№ 282 (14865) • СРЕДА, 2 ДЕКАБРЯ 1970 ГОДА • Год издания 54-й • Цена 2 коп.

САМЫЕ МАССОВЫЕ ОРГАНЫ ВЛАСТИ

Советы депутатов трудящихся — политическая основа нашего государства. Они являются всеохватывающей организацией народа, воплощением его единства и сплоченности. Соединяя законодательную и исполнительную власть, Советы обеспечивают самым широким народным массам возможность активно участвовать в управлении государственными и общественными делами.

Владимир Ильич Ленин назвал Советы властью, открытой для всех, делающей все на виду у массы, доступной массе, исходящей непосредственно от массы, прямым и непосредственным органом народной массы и ее воли. Вся история нашей страны, живые факты современной действительности неопровержимо подтверждают правильность этого ленинского определения. Новое свидетельство тому — прошедшие на днях в Москве Всероссийское совещание председателей сельских и поселковых Советов депутатов трудящихся, которое обсудило вопрос о выполнении постановления ЦК КПСС «Об улучшении работы сельских и поселковых Советов депутатов трудящихся» и задачах Советов по достойной встрече XXIV съезда КПСС.

Работа Всероссийского совещания, его материалы и документы ярко раскрывают важнейшую закономерность развития советского общества в условиях развернутого строительства коммунизма: вместе с возрастанием роли Коммунистической партии, как руководящей и направляющей силы идет непрерывный процесс повышения роли государственных и массовых организаций трудящихся, процесс совершенствования социалистической демократии.

Совещание показало огромное значение осуществленных партией мероприятий по улучшению деятельности сельских и поселковых Советов. Неизмеримо возросли их авторитет и влияние на все стороны жизни и труда населения. Лучше используя свои полномочия и права, они ведут под руководством партийных организаций целеустремленную организаторскую работу, активно способствуют реализации планов хозяйственного и культурного строительства.

Итоги совещания имеют большое значение для дальнейшего развития местных Советов РСФСР, всех союзных республик. На нем обобщен богатый практический опыт работы массовых органов народовластия. В докладе, с которым выступил член Политбюро ЦК КПСС, Председатель Совета Министров РСФСР Г. И. Воронов, в речи члена Политбюро ЦК КПСС, секретаря ЦК КПСС М. А. Суслова определены важнейшие направления в деятельности Советов, заострено их внимание на решении ключевых проблем коммунистического строительства на современном этапе. Участники совещания единодушно приняли письмо Центральному Комитету КПСС, Президиуму Верховного Совета и Совету Министров СССР, в котором заявили о готовности всех депутатов сельских и поселковых Советов умножить свои усилия для осуществления политики партии, направленной на быстрейшее создание материально-технической базы коммунизма в нашей стране.

Сейчас в центре внимания партии и народа — подготовка к предстоящему XXIV съезду КПСС, успешное выполнение принятых социалистических обязательств, последовательное проведение в жизнь решений декабрьского (1969 г.) и июльского (1970 г.) Пленумов ЦК партии. Задача Советов — проявлять неослабную заботу о развитии экономики, эффективной хозяйственной деятельности каждого колхоза и совхоза, предприятия, расположенных на их территории, дальнейшем развертывании социалистического соревнования.

У сельских и поселковых Советов есть много средств и возможностей для того, чтобы повседневно влиять на увеличение производства продуктов земледелия и животноводства, на подъем местной промышленности. Не вмешиваясь в оперативную производственно-хозяйственную деятельность колхозов, совхозов, предприятий, они могут и должны обеспечить действенный контроль за выполнением планов и обязательств, рациональным использованием земли, техники, удобрений, соблюдением режима экономии и бережливости. Верный путь к этому — дальнейшее повышение активности населения во всех сферах сельской и поселковой жизни, укрепление трудовой и государственной дисциплины.

Внимание органов власти на селе должно быть приковано к осуществлению государственного контроля за соблюдением основного закона колхозной жизни — Устава колхоза. Надо вести решительную борьбу с малейшими нарушениями принципов колхозной демократии, добиваться правильного сочетания интересов общественного хозяйства и государства с личными интересами населения, стоять на страже соблюдения социалистической законности.

На сельские и поселковые Советы возлагается большая ответственность за координацию и контроль деятельности подведомственных им предприятий и учреждений, призванных обслуживать население. Полнее удовлетворять нужды и растущие запросы трудящихся, улучшать работу учреждений культуры, народного образования, здравоохранения, предприятий торговли и общественного питания, благоустройство населенных пунктов — их прямая обязанность и один из важнейших рычагов воздействия на повышение эффективности сельскохозяйственного и промышленного производства.

Близость к населению, работа в самой гуще масс позволяют Совету на селе, в поселке иметь сотни и сотни добровольных помощников, привлекать граждан к активному участию в управлении государственными и общественными делами. Вот почему важно, чтобы строго соблюдались демократические принципы в деятельности низовых органов власти, регулярно проводились сессии, активно работали постоянные комиссии, депутатские группы, созывались сельские сходы.

Основа плодотворной и целеустремленной деятельности сельских и поселковых Советов — повседневное, конкретное руководство ими со стороны партийных организаций. Надо создавать все условия, чтобы Советы могли полностью реализовать свои права и обязанности, больше оказывать им помощи. Коммунисты-депутаты призваны показывать образец исполнения депутатских обязанностей.

Сельские и поселковые Советы выросли в большую политическую и организующую силу. Под руководством Коммунистической партии они, как и все советские организации страны, будут работать с еще большей энергией над осуществлением задач коммунистического строительства, придут к XXIV съезду КПСС с новыми успехами в своей многогранной деятельности.

(Передовая «Правды» от 1 декабря).

ИНФОРМАЦИОННОЕ СООБЩЕНИЕ

О ПЛЕНУМЕ КРАЕВОГО КОМИТЕТА КПСС

Вчера состоялся очередной пленум Алтайского краевого комитета КПСС. Пленум заслушал доклад первого секретаря крайкома партии **А. В. Георгиева** «О задачах партийных организаций края по улучшению трудового воспитания молодежи и закреплению ее на селе».

В прениях по докладу выступили: **А. С. Калугин**, первый секретарь Благовещенского райкома КПСС, **И. С. Процюк**, начальник крайсельхозуправления, **П. П. Николаенко**, первый секретарь Михайловского райкома КПСС, **Н. Е. Алексенцева**, механизатор совхоза «Комсомольский» Павловского района, поэт **В. М. Пухначев**, **П. С. Овечкин**, председатель колхоза «Красный Алтай» Троицкого района, **О. И. Тартыкова**, секретарь Горно-Алтайского обкома КПСС, **И. К. Опанасенко**, первый секретарь Егорьевского райкома КПСС, **В. В. Кирюшов**, секретарь крайкома ВЛКСМ, **Л. К. Петрик**, первый секретарь Усть-Пристанского райкома КПСС, **Н. Г. Устенко**, заведующий крайоно, **А. И. Ушаков**, секретарь парткома колхоза имени XX партсъезда Каменского района, **И. Е. Лудцев**, первый секретарь Панкрушихинского райкома КПСС.

В работе пленума приняли участие заведующий сектором Отдела пропаганды ЦК КПСС **Н. С. Черных** и секретарь ЦК ВЛКСМ **В. С. Ярошовец**, который выступил с речью.

Пленум решил провести XVI краевую партийную конференцию 17 февраля 1971 года.

XXIV съезду КПСС — ДОСТОЙНУЮ ВСТРЕЧУ!

ПЯТИЛЕТКУ — ДОСРОЧНО!

КОЛХОЗНЫЕ НОВОСТРОЙКИ

Колхозная строительная пятилетка перевыполнена. Строительно-монтажных работ с 1966 года сделано на 190 миллионов рублей. За это время введено в эксплуатацию школ на 19.400 учащихся, клубов—на 20.700 мест, жилых домов — площадью 133 тысячи квадратных метров, животноводческих помещений — на 463 тысячи, птичников — на 501 тысячу мест, зерноскладов — на 313 тысяч тонн и много других объектов.

Лучших в крае результатов по сдаче помещений и освоению капиталовложений добились Михайловский, Змеиногорский, Локтевский, Шипуновский, Завьяловский, Кытмановский, Павловский, Хабарский районы, колхозы «Россия» Змеиногорского, «Москва» Хабарского, имени Ильича Краснощековского, имени Кирова Славгородского, «Родина» Локтевского, «Страна Советов» Рубцовского районов.

Переходящее красное знамя крайисполкома и крайсовпрофа по итогам соревнования в третьем квартале вновь присуждено Павловскому району.

Д. КИСЕЛЕВ,
начальник УКСа крайсельхозуправления.

Кулундинские механизаторы — инициаторы краевого соревнования по досрочному восстановлению сельскохозяйственной техники. Хорошо идут дела у ремонтников совхоза «Победа». Они решили завершить подготовку уборочной техники к новому году, а тракторов — ко дню открытия XXIV съезда партии.

Ежедневно перевыполняет задания коммунист механизатор первого класса Георгий Наумович Маныкин.

Фото Е. Шлея.

ПРЕМИЯ—МЕЛИОРАТОРАМ

Коллектив Чойской ПМК треста «Алтайводстрой» 20 ноября выполнил годовой план культуртехнических работ. Введен в эксплуатацию 1.401 гектар улучшенных лугов и пастбищ.

Большая радость и у славгородских мелиораторов. По результатам Всероссийского социалистического соревнования за III квартал 1970 года коллективу Славгородского СМУ треста «Алтайводстрой» присуждена третья денежная премия Министерства мелиорации и водного хозяйства РСФСР.

Г. СЕРДЮК,
секретарь партбюро треста «Алтайводстрой».

ПРИВЕС— СВЫШЕ КИЛОГРАММА

Высоких показателей в работе добиваются сейчас многие животноводы откормочных гуртов Табунского района. Скотник Ермаковского отделения совхоза «Табунский» Борис Николаевич Боровских за последний месяц получил среднесуточный привес каждой головы по 1.032 грамма. Свыше килограмма привеса в сутки от каждого бычка получает Анастасия Степановна Костырина, скотница этого же отделения.

Ф. ФИЛАТОВ,
главный зоотехник Табунского райсельхозуправления.

ПОЗДРАВЛЯЕМ С ПРИСВОЕНИЕМ ПОЧЕТНЫХ ЗВАНИЙ

Указом Президиума Верховного Совета РСФСР за заслуги в области рационализаторской деятельности почетное звание ЗАСЛУЖЕННОГО РАЦИОНАЛИЗАТОРА РСФСР присвоено БЛАНКУ Игорю Тамасовичу — начальнику цеха Барнаульского меланжевого комбината.

* * *

Указом Президиума Верховного Совета РСФСР за заслуги в области строительства почетное звание ЗАСЛУЖЕННОГО СТРОИТЕЛЯ РСФСР присвоено КЕХТЕРУ Виктору Александровичу — начальнику механизированной колонны № 103 треста «Алтайсельэлектросетьстрой».

ПО ЛЕНИНСКОМУ ПУТИ, К НОВЫМ ПОБЕДАМ

ВОЕННЫЙ ПАРАД И ПРАЗДНИЧНАЯ ДЕМОНСТРАЦИЯ В ЕРЕВАНЕ

Без малого двадцать восемь столетий прошумело над Ереваном. Но никогда еще он не был так юн и прекрасен, как теперь. Полвека Советской власти преобразили древний город, открыли перед армянским народом светлый путь к счастью.

Особенно красив Ереван в дни всенародных торжеств. В ярком пламени флагов его площади и улицы. А нынче праздник особенный — трудящиеся республики вместе со всеми народами нашей Родины отмечают 50-летие Армянской ССР и Коммунистической партии Армении.

30 ноября в Ереване состоялись военный парад и демонстрация трудящихся, посвященные этим знаменательным датам. На площади имени В. И. Ленина собрались тысячи ереванцев. На гостевых трибунах — члены ЦК Компартии Армении, депутаты Верховного Совета Армянской ССР, руководители министерств и ведомств, представители общественности, деятели науки и культуры, передовики производства, делегации, прибывшие на торжества.

...10 часов утра. На центральную трибуну поднимаются товарищи Л. И. Брежнев, П. Е. Шелест, В. В. Гришин, Д. А. Кунаев, П. М. Машеров, В. П. Мжаванадзе, Ш. Р. Рашидов, Первый секретарь ЦК Компартии Армении тов. А. Е. Кочинян, Председатель Президиума Верховного Совета Армянской ССР тов. Н. Х. Арутюнян, Председатель Совета Министров республики тов. Б. А. Мурадян, руководители делегаций, принимающие участие в торжествах. Здесь же министр обороны СССР, Маршал Советского Союза тов. А. А. Гречко, первый секретарь ЦК ВЛКСМ тов. Е. М. Тяжельников, член Президиума Верховного Совета СССР тов. А. И. Микоян, Маршал Советского Союза тов. И. Х. Баграмян, военачальники.

На площади в четком строю застыли воинские подразделения. Среди тех, кто стоит по команде «смирно», десятки умелых, бесстрашных воинов. Они активно участвуют в социалистическом соревновании за достойную встречу XXIV съезда КПСС, неустанно совершенствуют свою боевую и политическую подготовку.

Закончив объезд войск, принимающий парад поднимается на центральную трибуну. От имени ЦК Компартии и правительства Армении он приветствует и поздравляет солдат, сержантов, офицеров и генералов, трудящихся трижды орденоносной Армении с 50-летием республики и Коммунистической партии Армении.

Над площадью прокатывается троекратное «ура». Военный оркестр исполняет гимны Советского Союза и Армянской ССР.

По традиции парад открывают барабанщики. За ними следует колонна офицеров. Идут наследники легендарных героев гражданской и Великой Отечественной войн. Чеканя шаг перед трибуной проходят мотострелки, саперы, воины-пограничники, крылатая пехота — десантники, воины других родов войск, движется могучая военная техника.

Парад окончен. На мгновение пустеет площадь. И вот со всех прилегающих улиц выбегают дети — юность Советской Армении, ее счастье, ее будущее. Они заполняют площадь, кружатся в танце. Дети вручают букеты цветов почетным гостям на центральной трибуне.

Праздничное шествие открывает головная колонна. Над ней — портрет В. И. Ленина и алые знамена, символизирующие торжество ленинских идей, торжество социализма на армянской земле. В колонне — матери с детьми, школьники, студенты, рабочие и служащие, работники науки и культуры — представители всех поколений, всех слоев общества.

... Звучит мелодия марша 20-х годов. И вот с улицы Абовяна — той же самой дорогой, по которой шли 50 лет назад части 11-й Красной Армии, пришедшей на помощь восставшему армянскому народу, — на площадь вступили конники в буденовках. Впереди на боевых конях трубачи. За ними — красные командиры.

Под алым знаменем революции прошли бойцы с винтовками за плечами, лихие кавалеристы с шашками наголо, легендарные пулеметные тачанки... Собравшиеся на площади слышат голос В. И. Ленина, приветствующего освобожденную от гнета империализма трудовую Советскую Армению.

Начинается праздничное шествие трудящихся. Перед трибунами проходят колонны районов — Ленинского, Орджоникидзевского, Шаумянского, имени 26 комиссаров...

В рядах демонстрантов — представители славного рабочего класса, сельских тружеников, интеллигенции, учащейся молодежи. Они несут портреты руководителей Коммунистической партии и Советского правительства, флаги союзных республик, знамена и транспаранты с эмблемами своих предприятий, научных учреждений и цифрами трудовых рапортов.

Химики и машиностроители, создатели сложных электрических машин и приборов, электронно - вычислительной техники, ученые и строители рапортуют о своих успехах, выражают свое горячее стремление встретить XXIV съезд КПСС новыми трудовыми победами.

Демонстрация в Ереване еще и еще раз показала монолитную сплоченность трудящихся Армении вокруг Коммунистической партии и Советского правительства, их решимость в братской семье народов социалистической Родины идти по ленинскому пути, к новым победам коммунистического строительства в нашей стране.

Н. КОЛЕСОВ,
М. БАРАТЯНЦ,
спец. корр. ТАСС.

Ереван, 30 ноября.

В ЧЕСТЬ СЛАВНОГО ЮБИЛЕЯ

ЕРЕВАН, 1 декабря. (ТАСС). Центральный Комитет Коммунистической партии Армении, Президиум Верховного Совета Армянской ССР, Совет Министров Армянской ССР устроили вчера прием в честь 50-летия установления Советской власти в Армении и образования Коммунистической партии Армении.

Присутствовали руководители Компартии и правительства Армении, делегации братских республик, городов-героев Москвы и Ленинграда, Вооруженных Сил СССР, представители общественности, деятели науки и культуры, передовики производства.

Тепло встретили собравшиеся товарищей Л. И. Брежнева, П. Е. Шелеста, В. В. Гришина, Д. А. Кунаева, П. М. Машерова, В. П. Мжаванадзе, Ш. Р. Рашидова, руководителей Коммунистической партии и правительства Армении, руководителей делегаций, участвующих в юбилейных торжествах.

С приветственным словом к гостям обратился Первый секретарь ЦК Компартии Армении тов. А. Е. Кочинян.

На приеме с речью выступил Генеральный секретарь ЦК КПСС тов. Л. И. Брежнев.

Мое знакомство с армянским народом, сказал он, началось в дни Великой Отечественной войны. Мне довелось тогда узнать многих мужественных, храбрых, беззаветно преданных нашей Советской Родине, делу социализма и коммунизма сынов армянского народа. Это были бойцы, офицеры, генералы. Боевая дружба — это особая дружба, она позволяет за короткий срок узнать душу человека. И тогда, в дни жестоких сражений, я познал прекрасную душу армянского народа. Второй раз мне пришлось непосредственно соприкоснуться с армянским народом в эти дни, в столице Советской Армении, в дни ее великого праздника.

Мы встречались с представителями самых различных слоев населения вашей республики — рабочими, колхозниками, интеллигенцией.

Сегодня здесь, в Ереване, мы увидели прекрасный парад и демонстрацию трудящихся. Перед нами прошли воины — представители Советских Вооруженных Сил. Вооруженные Силы Советской страны — это детище нашего народа. Они уже не раз делами доказывали свое могущество, свою преданность нашей социалистической Родине, советскому народу, не раз показывали себя мощным, надежным оплотом мира и социализма. Поэтому советские люди любят свои Вооруженные Силы, поэтому наша партия и государство не жалеют сил и средств для укрепления обороноспособности Родины. И сегодня во время парада мы могли убедиться в том, с какой любовью и гордостью относятся трудящиеся Армении к защитникам нашей Советской Родины.

После парада на площадь выбежали дети — веселые, радостные, со сверкающими от счастья глазенками. Это — наше будущее. От того, как мы воспитаем детей, будет зависеть, каким будет завтра наше общество. Все мы могли убедиться в том, что юное поколение народа Советской Армении окружено заботой и вниманием. Это вселяет уверенность в том, что завтрашний день вашей республики будет еще более прекрасным, чем день сегодняшний.

(Окончание на 3-й стр.).

БОЛЬШИЕ СТРОЙКИ БИЙСКА

Заметки с партконференции треста № 122

У треста возраст юношеский — семнадцать лет. Но за это время он сделал то, чему не найдешь сравнения во всей предшествующей истории Бийска.

Каждый год был чем-то знаменателен, нынешний же, юбилейный, выделяется особо. Трест выполнил пятилетнее задание по генподряду 27 октября (собственными силами — 1 октября), а по вводу жилья — еще в июне.

Во всем этом решающую роль сыграла трестовская парторганизация, насчитывающая свыше восьмисот коммунистов. Однако делегаты XIV конференции не упивались успехами. А если вспоминали о них, то только для того, чтобы показать значение какого-то опыта, способность коллектива решать сложные задачи. Главное внимание было отдано насущным проблемам строительного производства, недостаткам хозяйственной и партийной работы.

Отчетный доклад, сделанный секретарем парткома М. Г. Кружаевым, много раз возвращался к пунктам решения прошлой конференции и давал четкие, выведенные в результате тщательного анализа оценки различных сторон работы парторганизаций и отдельных коммунистов. Акцент — на использование внутренних резервов, на развитие местной инициативы.

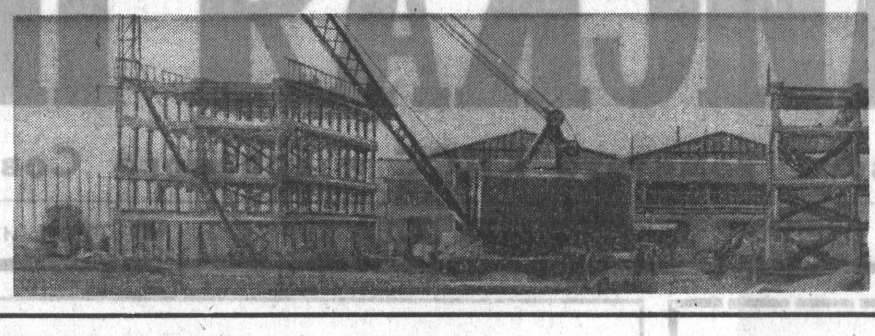

МНОГОЕ УДАЕТСЯ БЛАГОДАРЯ АКТИВНОСТИ ПАРТИЙНЫХ ГРУПП. Пример из жизни СУ-8. Ремонтная мастерская прежде не могла похвастать ритмичной работой, особенно зимой. Нынешней весной подготовку производства взяла под свой контроль партгруппа. По ее инициативе рабочее собрание решило сделать две мойки, механизировать заправку машин, провести тепло в заправочное отделение, переоборудовать подвалы для хранения нефтепродуктов, отделать помещения служб главного механика и заложить у мастерской сад. И вот вся эта емкая работа была выполнена без ущерба для текущих дел. Производительность труда стала намного выше, а сама мастерская — уютнее и чище. И никакая зима не страшна, а это — дополнительная гарантия успеха всего управления, где техника, надо заметить, поизносилась и часто нуждается в ремонте.

Деятельна партгруппа котельно-механического цеха «Сибметаллургмонтажа». Возглавляет ее бригадир А. И. Барышев. Пять коммунистов и постоянно держат совет, личным примером мобилизуют коллектив цеха на безупречную работу. Они на одну треть перевыполняют задания при неизменном хорошем качестве. Двое из них учатся в техникуме.

И таких групп немало.

БОЛЬШЕ СПРАШИВАЙ С СЕБЯ. Многие участники конференции называли это главным источником активности коммуниста, мерилом его вклада в общее дело. Опыт ряда парторганизаций говорит о том, что повышению личной ответственности в немалой степени способствуют отчеты коммунистов перед своими товарищами. Прораб СУ-2 А. С. Сасык объясняет это так:

— Отчитывается один, я думают о себе, о своем месте в общем строю все, кто его слушает. В нашей организации это сказывается в улучшении дисциплины, растущем чувстве коллективизма.

Кстати, СУ-2 — одно из самых передовых в тресте управлений по культуре производства. Успешно выполняя народнохозяйственный план, оно много делает и для укрепления и развития собственной базы треста. К примеру, участок, которым руководит коммунист А. И. Кайзер, сверх задания вводит нынче в эксплуатацию гараж большегрузных машин управления механизации, бытовой корпус деревообрабатывающего комбината, битумохранилище управления производственно-технологической комплектации.

Постоянный соперник СУ-2 в соревновании — третье управление (домостроительное). В практике парторганизации СУ-3—отчеты коммунистов, одна из главных форм воспитательной работы. За последний год таких отчетов было десять.

КОМСОМОЛ И КОММУНИСТ В КОМСОМОЛЕ. Эта сторона деятельности парткома и первичных организаций имеет особое значение. Ведь в многотысячном коллективе каждый третий — комсомольского возраста. Организация ВЛКСМ насчитывает 1.600 человек, в числе их и учащиеся техникума механической обработки древесины, и ГПТУ-34 — основной трестовской базы рабочих кадров.

На счету комсомольцев и молодежи немало добрых дел. Достаточно сказать, что строительство стадиона, Дворца культуры, огромного двухкорпусного общежития, комплекса профтехучилища осуществлялось в основном руками молодых. Нынче комсомольская организация бийской стройки занесена в Книгу трудовой славы ЦК ВЛКСМ.

В тресте много примеров плодотворного содружества юного и старшего поколений, комсомольцев и коммунистов. Ряд молодых членов партии избраны секретарями первичных организаций ВЛКСМ, причем, не впервые.

...Юрий Брискин, экономист планового отдела СУ-3, пришел на стройку в семнадцать лет. Отслужив в армии, вернулся в свой коллектив. Работал монтажником и учился по вечерам в строительном техникуме. Четыре года назад его приняли в партию. Юрию было уже за тридцать, когда коммунисты предложили ему поработать с молодежью. Комсомольской организации управления как нельзя лучше пришелся руководитель, который на личном опыте знает, как надо добиваться поставленной цели и бороться с трудностями. И теперь комсомольская организация стала боевой, хорошей опорой и помощником коммунистов.

Сегодня в Бийске среди лучших признаны комсомольские организации девятого управления, комбината железобетонных изделий, жилищно-коммунальной конторы, «Записбелектромонтажа». Вожаки же их — коммунисты маляр Валентина Свистунова-Артемьева, арматурщик Владимир Пантелеев, воспитательница детского сада Анна Шпомер, бригадир Александр Алексеев.

Однако коммунисты далеко не удовлетворены еще работой с молодежью и ее результатами. Некоторая часть выпускников ГПТУ-34 уходит из треста, есть случаи правонарушений. И тот факт, что нездоровые явления в среде молодежи еще не изжиты, делегаты конференции объясняли равнодушием некоторых коммунистов к жизни и заботам своих младших товарищей. Определенным образом сказываются недостаточная связь со школой, плохое воспитание в семье.

Участники конференции заявляли, что работу с молодежью надо избавить от рывков и кампанейщины, вести широко, планомерно и продуманно. Каждый коммунист должен представлять меру своей ответственности за молодое поколение, не чураться ее забот и интересов.

В ЭТОЙ ПЯТИЛЕТКЕ БЫЛИ ВЫПОЛНЕНЫ СРОКИ СДАЧИ ВСЕХ ОБЪЕКТОВ, предусмотренных народнохозяйственным планом. И все-таки работа строителей еще не упорядочена. Большинство ораторов критиковало недостатки в организации производства. Четко и определенно прозвучало требование: пора покончить с нарушениями технологической последовательности работ, с выпуском нестандартных изделий. Уже не раз случалось: закладывается микрорайон или объект, как это требуется, с коммуникаций и подъездов, но проходит немного времени — начинается «чересполосица»...

Хотя трест рентабельный, но экономические результаты могут быть гораздо выше. Многие коллективы экономят, внедряют рационализаторские предложения и одновременно с этим теряют материальные ценности. Вот замечания делегатов на этот счет:

Прораб СУ-2 А. С. Сасык: Механизмы «перетасовываются» с легкостью необыкновенной, и получается, что пользы от них — ни тут, ни там. Механизаторы иногда делают на стройплощадке то, с чем еще можно подождать, а срочная работа стоит.

Начальник СУ-3 Г. М. Сысоев: Наши диспетчерские оперативки сводятся к перепалке, взаимному недоверию, уличениям. Пора все взаимоотношения, все управление делами переводить на экономические рельсы.

Начальник участка «Уралмонтажавтоматики» А. М. Романкевич: Трест нам не дает работы на тот объем, который сам же нам запланировал. Как теперь выходить из отстающих?

Председатель головной группы народного контроля Я. М. Вейцман: На деревообделочном комбинате сушильные камеры не загружаются, а изделия отправляются на стройку сырыми. Отправляются и уже забракованные ОТК. Цемента не хватает, а мероприятия по его экономии не выполняются.

До последнего времени партком и администрация треста ничего не предпринимали, чтобы помочь четвертому стройуправлению, выполняющему в основном трудные загородные подряды.

За пятилетие трест получил полтора миллиона рублей сверхплановой прибыли. За счет фонда предприятия в последние годы построены и Дворец культуры и стадион, и детский комбинат... В будущем году намечено построить пионерлагерь со столовой-клубом (до и после школьных каникул это будет база отдыха). 70-квартирный дом... Но сделать предстоит гораздо больше, и для этого надо рачительнее хозяйствовать.

Система же хозрасчета в последнее время не только не совершенствовалась, но и ухудшилась, пожалуй. В связи с этим был сделан серьезный упрек парткому. Мероприятия по Письму ЦК КПСС, Совета Министров СССР, ВЦСПС и ЦК ВЛКСМ, были разработаны без достаточно глубокого анализа, а затем ход их исполнения, по существу, не контролировался. Коммунисты осудили это упущение и, чтобы поправить положение, создали при парткоме комиссию по контролю за исполнением рекомендаций Письма.

В числе задач, намеченных конференцией на ближайший период,— усиление строительства на селе в соответствии с решениями июльского Пленума ЦК КПСС, укрепление собственной производственно-технической базы. Новый завод крупнопанельного домостроения решено объявить ударной и показательной стройкой, вести ее технологически грамотно. Сейчас на площадке идут земляные работы, прокладываются коммуникации, дороги. Завод будет выпускать изделия новой универсальной серии, которые пойдут на сооружение зданий различного назначения.

Большая жизнь бийской стройки продолжится с новым размахом.

И. ПРИЛИПЧЕНКО,
спец. корр. «Алтайской правды».

НАГРАДА НАШЛА ГЕРОЯ

29 ноября в клубе поселка Мирный состоялось торжественное собрание коллектива совхоза «Угловский». Открыл его первый секретарь райкома КПСС А. Г. Недосекин. Слово предоставляется крайвоенкому, полковнику А. Е. Фильченкову. Он зачитывает Указ Президиума Верховного Совета СССР о том, что за мужество и героизм, проявленные в борьбе с немецко-фашистскими захватчиками, младший лейтенант М. С. Бесчастнов награждается орденом Ленина. Высокая награда прикрепляется к груди героя, председателя рабочкома совхоза Михаила Сергеевича Бесчастнова.

Почти 30 лет он не знал, что является кавалером высшего ордена страны. И вот награда нашла героя. Его тепло приветствуют пионеры, молодежь, ветераны войны.

Д. ПАСТУХОВ.

САМЫЙ ПЕРВЫЙ БОЙ

МИХАИЛ Сергеевич Бесчастнов уже давно не удивляется, что к нему почти ежедневно идут люди со всяческими вопросами. Должность у него такая: четвертый год возглавляет рабочком совхоза. Как должное, воспринял он и приход учителя местной школы П. С. Коломина: мало ли их, забот, ведущих человека в «инстанции».

Однако — выяснилось вскоре — это был странный посетитель. То есть, Коломина-то он хорошо знал — странным и поначалу вовсе непонятным было дело, с которым он пришел.

— Когда, — говорит, — и в какой дивизии воевал?

Серьезно так, вроде как «официально», спрашивает. Ответил Бесчастнов, а Коломину уточнения подавай: полк? рота? взвод? Форменный допрос учинил. Бесчастнов даже оробел малость. Рассказывал потом: какая-то тревога появилась, хоть и тревожиться-то нечего. Ответил он, ждет, что дальше будет. По всему видать, не шутки ради разговор начат, не такой он человек, Коломин, чтобы время тратить зря.

А дальше было вот что. Улыбнулся Коломин, улыбкой той согнал с лица «официальное выражение» и говорит:

— Все сходится. — Затем подает книжку. — На, читай. Вот здесь и здесь.

Смотрит Бесчастнов: а книга-то бывшего командира его родной дивизии, дважды Героя Советского Союза А. П. Белобородова. «Ратный подвиг» называется. Читает помеченное: «...взвод девятой роты 131-го стрелкового полка под командованием младшего лейтенанта Михаила Бесчастнова в деревне Барынино уничтожил более 100 гитлеровцев и, несмотря на сильный нажим моторизованной пехоты и танков врага, удерживал этот опорный пункт до получения приказа на отход. 17 ноября снова неравный бой. И снова взвод Бесчастнова уничтожил большое количество вражеских солдат и офицеров, захватил ценные документы...».

Думал, давно избавился от контузии, полученной в 41 году в Подмосковье, а сейчас почувствовал: гудит голова, будто вчера из госпиталя вышел, и явственно увидел и ту ночь, прочерченную трассирующими пулями, и деревню Барынино, освещенную пылающими ометами...

«В период наступления под Москвой, — читал Бесчастнов, — Военный Совет Западного фронта от имени Президиума Верховного Совета СССР за мужество и отвагу наградил более 300 воинов дивизии. Среди них орденом Ленина были награждены... младший лейтенант М. С. Бесчастнов...».

Представьте себя на его месте: почти через 30 лет узнать, что награжден высшим орденом страны... Растерялся Михаил Сергеевич. И с той растерянностью да с книжкой заодно отправился к секретарю парткома В. Ф. Петрову, к директору совхоза М. Х. Усманову: вот-де, товарищи, какая история вышла...

...Все реже и реже Михаилу Сергеевичу докучали «военные» сны. А после той встречи с книгой Белобородова (было это 6 мая 1970 года) каждую ночь возвращается старое: он вновь и вновь берет деревню Барынино.

Давно зарубцевались все раны. Все, кроме душевных. Сколько лет прошло с тех пор, но снятся и снятся бои...

МЫ ДОЛГО беседовали. М. С. Бесчастнов несколько раз чертил подобие схемы: хотелось как можно точнее восстановить подробности боя, за который он был удостоен высокой награды. Удостоен в год, когда даже к медалям представляли не густо.

...По данным разведки, Барынино—два длинных ряда изб—удерживал усиленный взвод гитлеровцев. Деревню решено было атаковать в 23.00, под покровом темноты. Благо, ночи были туманные, с моросью. 8-я рота наносит удар с востока, в «торец» деревни, а два взвода 9-й роты атакуют с севера, ориентируясь на церковь, возвышавшуюся в центре Барынино.

Планировалось: на плечах отступающего противника ворваться затем в соседнюю деревню Денисиху и занять оборону. Денисиха была на запад от Барынино, расстояние между этими населенными пунктами — не больше километра.

Одним из взводов, предназначенных для удара с севера, командовал младший лейтенант Бесчастнов.

В положенный час по цепи шепотом передали приказ: «Вперед!».

Шли молча, в черной, непроглядной тьме. Бесчастнов угадывал лишь размытые силуэты соседей справа и слева. Знал: где-то неподалеку от него идут двое с ручными пулеметами. У остальных — винтовки и гранаты. У Бесчастнова — самозарядная винтовка, наган и гранаты. Ориентировались на выстрелы: немцы время от времени палили в ночь, наугад, для острастки.

Задача: незамеченными как можно ближе подойти к немецким окопам, которые были вырыты на краю огородов. А уже за огородами — избы Барынино.

Бесчастнов знал: там, где проходит линия обороны, стоит омет. Он пригнулся и на фоне темного неба все же увидел еще более темную громаду омета. Противник был на расстоянии гранатного броска... «Хорошо, что у них сегодня нет осветительных ракет», — подумал Бесчастнов. И здесь гитлеровские окопы будто взорвались: противник открыл плотный ружейно-пулеметный огонь.

Бесчастнов метнул гранату и с криком «ура!» бросился вперед. Короткая рукопашная схватка у омета и — вот они, огороды, а вот и первая изба. Оттуда, через окно, выпрыгивали фашисты — светлые, мечущиеся мишени. В исподнем, значит, бежали. Бесчастнов швырнул гранату в окно.

Все это, как вспоминает Михаил Сергеевич, произошло очень быстро, «оглянуться не успел». А оглянуться надо было: кроме него, в деревню прорвались шестеро стрелков: двое с ручными пулеметами, четверо с винтовками. А где остальные ребята из его взвода? Где взвод, шедший справа?

Гитлеровцы прижали их огнем еще перед окопами. Из Денисихи во фланг соседнему взводу били пулеметы. Били на вспышки выстрелов залегших бойцов. Вскоре загорелся омет, осветил единственную улицу Барынино, осветил и наших бойцов, не успевших проскочить в деревню. Фланговый огонь со стороны Денисихи усилился. Гитлеровцы, расквартированные в Барынино, были заняты одним: спастись. Они бежали по освещенной улице, и Бесчастнов в сутолоке боя успел подумать, что здесь их не взвод, а гораздо больше — рота, а то и две. Он приказал пулеметчику залечь у угла занятого дома и вести огонь вдоль улицы. Они заняли еще две избы, и теперь второй пулемет тоже бил вдоль улицы, только в противоположную сторону.

Бесчастнов приказал одному бойцу пробраться к отставшим, найти командира соседнего взвода. Пусть либо делают бросок вперед, либо назад отходят. Иначе всех перестреляют.

Связной не дошел — погиб. Теперь их осталось пятеро: комвзвода, два пулеметчика и два стрелка (один стрелок погиб в Барынино). Спустя какое-то время огонь утих. Бесчастнов окинул взглядом усеянную трупами улицу и зашел в избу. В углу стояла рация, на стене висели планшеты и бинокль. Рацию он разбил прикладом винтовки, а планшеты взял с собой.

Гитлеровцы опомнились и решили выбить горстку советских воинов. Надо было экономить патроны, и потому вели только прицельный огонь. И так всю ночь. Давно было ясно, что атака восьмой роты захлебнулась, однако приказа на отход не было, и они держались, держались, несмотря ни на что. Под утро, когда начинало светать, пришел связной: оставить Барынино.

А после Бесчастнов узнал, что в деревне был не усиленный взвод, а усиленный батальон гитлеровцев, что в прихваченных им планшетах оказались очень важные документы.

За этот бой его представили к ордену Ленина. Но он ничего не знал о награде: спустя два дня его тяжело ранило...

А КАКОВ он сейчас, Михаил Сергеевич Бесчастнов? Как человек? Как председатель рабочкома? Интересовался — говорят, и человек хорош, и председатель толковый. К примеру, нынче в поселке Мирный каждый день — новый кинофильм, устраиваются чествования новобрачных, праздничные проводы зимы и многое другое, чего совсем недавно не было и что так пришлось, так нравится рабочим совхоза. Чья заслуга? Исключительно Михаила Сергеевича.

И здесь, возможно, найдется «проницательный» читатель и скажет: выходит, раз орденоносец, так обязательно по всем статьям молодец, а не окажись, что ему награда полагается, небось, так ничего бы и не написали.

Не исключено, что и не написали бы. Но это вовсе не значит, что М. С. Бесчастнов того не достоин. Бой, за который он получил высокую награду, был первым его боем. И вот выясняется, что удачных начинаний в жизни Михаила Сергеевича было немало. Именно он привел в родную деревню первый трактор ЧТЗ. А до этого был первым (в смысле лучшим) слушателем курсов трактористов. До сих пор сохранилось удостоверение, выданное 20 марта 1937 года. Смотрел — сплошь отличные оценки.

В 1959 году он возглавил Центральное отделение Угловского совхоза, а в следующем году оно собрало богатый урожай. Осенью 1961 года ему доверяют ремонтно-техническую мастерскую. Наладил Бесчастнов поточный ремонт, да так удачно получилось, что из других хозяйств приезжали учиться.

— Везучий человек, — говорят о нем. — Позавидуешь!

Действительно, позавидуешь. А скорее всего — задумаешься. У Бесчастнова линия такая: если что доверено — выполни наилучшим образом. И тот, самый первый, бой не был исключением.

И. БЕРЕЗЮК,
корр. «Алтайской правды».

Угловский район.

ПЯТИЛЕТКУ — ДОСРОЧНО!

Ростовская область

Досрочно выполнили пятилетний план по общему объему производства работники промышленности Ростовской области. Четыре пятых прироста продукции получено за счет повышения производительности труда.

Колхозы и совхозы Дона добились дальнейшего роста производства и продажи государству продуктов земледелия и животноводства. По сравнению с предыдущим пятилетием производство зерна увеличилось на 12 процентов.

Вологодская область

Трудящиеся Вологодской области досрочно выполнили задание пятилетки по общему объему производства. В сравнении с 1965 годом выпуск продукции увеличился на 48 процентов, производительность труда — на 36 процентов.

Труженики сельского хозяйства увеличили производство и продажу продуктов земледелия и животноводства. Объем заготовок по сравнению с предыдущей пятилеткой возрос: молока — на 47 процентов, мяса — на 36, картофеля — на 31, овощей — на 78 процентов, яиц — в 4,6 раза.

Мурманская область

Досрочно завершили пятилетний план по общему объему промышленного производства трудящиеся Мурманской области. Более четырех пятых прироста продукции получено за счет повышения производительности труда.

Успешно осуществляются задания пятилетки по выработке электроэнергии, производству апатитового концентрата, добыче железной руды, вывозке древесины и другим видам продукции.

(ТАСС).

Саратовской области — орден Ленина

За большие успехи, достигнутые трудящимися области в развитии народного хозяйства, выполнении заданий пятилетки по продаже зерна и сдаче государству в 1970 году 208 миллионов пудов хлеба, Президиум Верховного Совета СССР Указом от 30 ноября 1970 года наградил Саратовскую область орденом Ленина.

Награждение города Вильнюса орденом Ленина

За большие успехи, достигнутые трудящимися города в хозяйственном и культурном строительстве, в выполнении заданий пятилетнего плана по развитию промышленного производства, Президиум Верховного Совета СССР Указом от 30 ноября 1970 года наградил город Вильнюс орденом Ленина.

(ТАСС).

ИЗ ЧЕРНИЛЬНИЦЫ ВСПОЕННЫЕ

ФЕЛЬЕТОН

Рождаются они в звонкой тиши кабинетов, охраняемой беззвучными грозными окриками «без доклада не входить». Из чернильницы вспоенные, с конца шариковой ручки вскормленные, входящими и исходящими проштемпелеванные, они безукоризненны по канцформе. И радуется глаз должностного лица, порхает над глянцем бумаги рука, учиняя кудрявые завитушки подписи. Витает над зеленым сукном стола мысль: «Вот и еще одно заявление ублаготворено». А на деле получается бюрократический «пшик», в просторечии именуемый отпиской...

Звенела апрельская капель, когда в Бийский райисполком поступил сигнал о том, что в селе Зональном бытовые услуги населению очень уж ограниченны. Есть там отличное здание быткомбината, а как запросят ботинки каши, то подметку приварить можно только в Бийске. «Так нельзя ли чего придумать в смысле расширения ассортимента?», — интересовался автор письма А. Дорощенко.

Задумался над этим вопросом инженер по быту Бийского райисполкома И. Шваб и в размышлениях провел почти месяц. А потом деловитую такую бумагу сочинил. Мол, сигнал услышан, и «отдельные факты, которые были изложены в письме, подтвердились». А уж меры-то приняты самые действенные: плановая комиссия в своем решении записала — «дополнительно открыть во втором квартале сапожную мастерскую, фотографию и часовую мастерскую».

После такого оптимистического ответа по селу Зональному пронеслось всеобщее ликование. Его жители не торопились везти в Бийск для ремонта свои хронометры и будильники. Они сверяли распорядок дня по петуху и терпеливо, до лучших времен, складывали в штабеля обувь, требующую ремонта.

Но миновал второй квартал, за ним—третий. На фронте бытовых услуг в селе Зональном все оставалось без перемен. Как и прежде, негде здесь отремонтировать часы, хоть ты на руку петуха привязывай. Все также некому прибить каблук. А что касается фотомастерской, то слова песни «Зря записок ты мне не пиши, фотографий своих не раздаривай» воспринимаются жителями села, как насмешка.

«Как же понимать ответ т. Шваба?», — интересуется А. Дорощенко.

Так и понимать надо, как самую типичную отписку...

Усадьба пенсионерки Е. Е. Бондаревой из Панкрушихи на неудобной точке земной коры оказалась. Потому что весной строили рядом дом, а грунт, извлеченный при этом, сбросили как раз на ее ограду. Потом его развозили по огородам всяких лиц, но весь так и не развезли. И осталось его на долю пенсионерки Е. Е. Бондаревой столько, что через ограду по новому хребту спокойно переходила крупная рогатая живность.

Пыталась Евдокия Ефимовна сравнять холм лопатой, но это ей оказалось не под силу—где там пенсионерке с бульдозером соперничать. И пошла она к застройщику — районному отделу милиции, пожаловалась. А потом целых четыре месяца ответа ждала, и, не дождавшись, снова наведалась. Отмахнулись застройщики. Мол, в поте лица приходится вести борьбу с нарушителями законности, а тут бабка встревает. И послали они Евдокию Ефимовну к властям. И ходила она долго-долго, искамест бумагу в краевой центр не направила.

Вот тут-то заместитель председателя райисполкома т. Потапов откликнулся немедленно. И без всяких там эмоций, не взирая на авторитеты, самым решительным образом заявил, что «изгородь, которая была завалена грунтом, будет отремонтирована за счет виновного не позднее 10 октября 1970 года».

А в результате?

В результате—«пшик», который был услышан только в служебном кабинете. То ли «виновный» оказался вне пределов досягаемости, то ли недосуг т. Потапову, но уселась Евдокия Ефимовна Бондарева и написала очередную горькую повесть о многомесячной волоките.

Ах, эти жалобы! Ведь куда как спокойнее протекала бы без них жизнь на службе. Ни тебе тревог, ни волнений. Облачко папиросного дыма. Привычное мягкое кресло. Безмятежность. Тишина.

Впрочем, если умело себя поставить, то состояние абсолютного покоя можно обеспечить при любых обстоятельствах. Жалоба? Ну, и чудесно. Пускай она полежит, остынет, а тем временем все как-нибудь само по себе и образуется. Нет? Ну тогда изобразим деятельность, может, оно все и обойдется.

Жильцы дома № 31 по улице Социалистической, что в Алейске, еще в апреле сигнал бедствия подали. Из-за плохих отмостков весной и осенью вокруг их дома можно в лодках плавать. В горисполкоме об этом знают, обещают сделать ремонт, но не больше.

Раз горисполком проявляет некоторую халатность, должен же войти в положение трудящихся райком КПСС и воздействовать на события.

Воздействовал. Вот такой бумагой за № 73 от 21 мая 1970 года: «По существующему положению этот дом не подлежит ни капитальному, ни текущему ремонту. Исполкомом дано указание домоуправлению провести текущий ремонт печных труб и сделать отмостку вокруг здания в июне—июле месяце 1970 года».

Авторитетно сказано. Твердо. Поставлены все точки. Только никто до сих пор и пальцем не притронулся. Ни к отмосткам, которые на земле, ни, тем более, к трубам, которые, как известно, на крыше.

Письмо В. П. Спицыной из села Сросты Егорьевского района (было воплем человека, изголодавшегося по пище духовной. Говоря о более чем неважном удовлетворении спроса жителей села на художественную литературу, В. П. Спицына высказала робкое пожелание подписаться на собрание сочинений Куприна. И голос ее услышал исполняющий обязанности начальника отдела книжной торговли крайпотребсоюза т. Просторов. Мало того, что услышал, терпеливо все объяснил и дал официальный ответ: «Просьба удовлетворена, подписка оформлена».

Ой ли, т. Просторов? Ведь неуемная В. П. Спицына почему-то утверждает, что тома любимого ею писателя так и не обещают стать на полку ее домашней библиотечки. И получается егорьевский вариант «пшика», от которого разве что теоретически одной жалобой меньше в ваших входящих-исходящих.

Ах, какие замечательные все-таки встречаются в эпистолярных залежах некоторых организаций и учреждений отписки. Мягкие, как новогоднее тесто, нежные, как крем на бисквитах. И на каких красивых бумажках они отпечатаны, с какими разноцветными буковками в верхней части листа. Но зато невозможно без возмущения читать эти снабженные удивительными закорючками бумаги, рожденные в звонкой тиши кабинетов.

М. ХОНЯК.

ПО ЛЕНИНСКОМУ ПУТИ, К НОВЫМ ПОБЕДАМ

(Окончание. Начало на 1 стр.).

Затем по площади шла молодежь. Немало еще существует людей, которые пытаются бросить тень на нашу советскую молодежь. А я бы сказал, что это — прекрасная молодежь. Ведь это она впитывает в себя глубокие и многосторонние знания в стенах учебных заведений Советской страны. Это она совершает трудовые подвиги в заводских цехах, на колхозных и совхозных полях. Это она постоянно пополняет ряды новаторов. Это она вместе со старшим поколением наших ученых делает замечательные научные открытия. Разве правильно было бы сказать, что подвиги в труде и науке совершает только старшее поколение? Конечно, нет. Наша молодежь идет нога в ногу со старшими, достойно принимает от них эстафету. Еще раз скажу: прекрасная у нас молодежь! И наш долг — всячески помогать ей, помогать овладевать навыками труда, высотами культуры, нашим коммунистическим мировоззрением.

Затем по празднично украшенной площади прошли представители старшего поколения — героический рабочий класс, ветераны гражданской войны, участники Великой Отечественной войны, те, кто сегодня своим трудом создает все богатства нашей Родины, закладывает фундамент будущего коммунистического общества.

Шли представители интеллигенции, перед замечательными результатами труда которой хочется снять шляпу в знак глубокого уважения.

Все, что достигнуто советским народом сегодня, есть результат победы социализма, результат успешной политики нашей славной ленинской Коммунистической партии, результат неутомимой деятельности всех ее боевых отрядов, в том числе и Коммунистической партии Армении.

Ваш праздник, товарищи, стал настоящим праздником дружбы народов. А дружба народов — это очень емкое понятие, неразрывно связанное с социалистической действительностью нашего многонационального государства. Дружба народов — какой это замечательный источник вдохновения для наших писателей, художников, композиторов! Пусть вечно живет эта великая дружба!

Мне хотелось бы остановиться на некоторых характерных чертах, присущих народу Советской Армении, говорит далее тов. Л. И. Брежнев. Прежде всего это — высокая культура, культура в быту, в общении между людьми, культура труда, высокий взлет научной мысли и яркая самобытность искусства. Мы убеждались в этом всюду—на массовых собраниях, на промышленных предприятиях, в научных учреждениях и музеях, на замечательном юбилейном концерте. Всюду видна жизнь высококультурного, образованного общества. Это — великая победа нашей партии, победа социалистического строя.

Вторая характерная особенность народа Советской Армении состоит в том, что это — народ патриотов, горячо любящих свою родную землю, — Советскую Социалистическую Армению. Патриотизм — это прекрасное качество, которое внушает самое глубокое уважение.

Но если бы армяне и другие народы нашей страны воспринимали только одну сторону дела, если бы они говорили и думали только о своей республике, о ее городах и полях, о ее культуре, то могла бы возникнуть опасность скатывания на националистические позиции. В Армении мы видели совсем иное: высокий патриотический дух в отношении своей республики сочетается у армян, как и у всех других советских народов, с духом патриотизма в более широком смысле — с преданностью и любовью к нашей общей великой социалистической Родине — Союзу Советских Социалистических Республик.

Наконец, третья особенность состоит в том, что народ Советской Армении—коммунисты и беспартийные, рабочие, крестьяне и интеллигенция — прекрасно сочетает дух патриотизма с другим не менее ценным качеством советского человека — с интернационализмом.

Быть патриотом и в то же время стойким, убежденным интернационалистом — это значит глубоко воспринять социалистическое мировоззрение, социалистическую культуру, это значит быть верным великому ленинскому учению.

В заключение тов. Л. И. Брежнев еще раз сердечно поздравил Центральный Комитет Компартии Армении, Президиум Верховного Совета и правительство республики и весь армянский народ со славным юбилеем и пожелал им новых успехов в труде на благо Родины.

Речь Генерального секретаря ЦК КПСС собравшиеся выслушали с огромным вниманием, она неоднократно прерывалась горячими, продолжительными аплодисментами.

В ответном слове Первый секретарь ЦК Компартии Армении тов. А. Е. Кочинян горячо поблагодарил Центральный Комитет КПСС, Президиум Верховного Совета СССР, Совет Министров СССР, Генерального секретаря ЦК КПСС тов. Л. И. Брежнева за высокую оценку деятельности Компартии Армении и правительства республики, всего армянского народа и заверил, что трудящиеся трижды орденоносной социалистической Армении достойно встретят XXIV съезд КПСС, внесут свой вклад в дело коммунистического строительства в нашей стране.

Тов. Л. И. Брежнева приветствовали присутствовавшие на приеме гости Армении — сенатор Ирана Садек Реза заде Шафак и депутат меджлиса профессор Гагик Овакимян, которые передали привет и наилучшие пожелания советскому народу от шаха Ирана и выразили надежду на дальнейшее благоприятное развитие советско-иранских отношений.

Прием прошел в братской, сердечной обстановке.

ДНИ НАШЕЙ ЖИЗНИ

СООБЩАЮТ СЛУШАТЕЛИ ОТДЕЛЕНИЯ ЖУРНАЛИСТИКИ УНИВЕРСИТЕТА МАРКСИЗМА-ЛЕНИНИЗМА

В нашей газете уже сообщалось, что при вечернем университете марксизма-ленинизма в Барнауле нынче впервые создано и действует отделение журналистики. В его составе — рабочие и инженеры, педагоги и врачи, сотрудники местной печати и радио. Молодое отделение набирает силы, становится активным помощником краевых и многотиражных газет. Недавно здесь состоялась лекция о жанрах информации, после которой слушатели написали в «Алтайскую правду» десятки заметок. Часть из них публикуется сегодня.

Вести в Барнаульского котельного

БОЛЬШОЙ ЭНЕРГЕТИКЕ

В СКБ-2 закончен рабочий проект осевого дымососа ДОД-43 для пылеугольных однокорпусных котлов энергоблоков мощностью 500 тысяч киловатт. Он станет самым крупным в отечественной энергетике. Достаточно сказать, что вес его будет свыше 100 тонн, а мощность, необходимая для привода, — 3.200 киловатт. Оптимальный КПД составит 80—83 процента. И если раньше на соответствующий блок устанавливалось 4 дымососа, то теперь их потребуется только 2.

До запуска в серийное производство головные образцы дымососов ДОД-43 пройдут эксплуатационные испытания на Троицкой ГРЭС.

О. КРАСНОВ,
инженер-конструктор.

ЮБИЛЕЙНЫЙ— ДЛЯ ВДНХ

Более 400 котлов малой мощности нового типа Е1/9, столь необходимых сельскохозяйственному производству, изготовил котельный завод за последние четыре месяца. Сейчас, когда мы готовимся достойно встретить XXIV съезд КПСС, среди бригад слесарей-сборщиков второго цеха началось социалистическое соревнование за право собирать 1000-й котел. Он будет экспонироваться в 1971 году на краевой выставке достижений народного хозяйства.

А. КАБАРДИН,
электросварщик.

НА ОДНОГО— ДВА

Успешно закончилась на заводе подписка на газеты и журналы на 1971 год. Больше, чем на текущий год, выдано квитанций на «Правду», «Алтайскую правду» и т. д. Так что на каждого работающего пришлось в среднем по два издания, а в некоторых цехах и отделах, например, в цехе № 3, ОГТ, СКБ — по 4 и даже 5.

Г. ХРЕБТО,
конструктор отдела главного технолога завода.

СТО-ТЫСЯЧНИКИ

Так на Барнаульском котельном заводе называют рационализаторов, предложения которых позволили предприятию сэкономить не менее ста тысяч рублей. Это начальник арматурного цеха Семен Дмитриевич Моисеев, заместитель начальника литейного цеха Иосиф Марьянович Высоцкий и начальник котельного бюро № 4 СКБ Виктор Прохорович Суханов. Они разработали и внедрили в производство свыше ста новинок.

В два миллиона рублей оценивается выгода, полученная государством за годы пятилетки от использования рационализаторских предложений барнаульских котельщиков. Сэкономлено шесть миллионов киловатт-часов электроэнергии, четыре тысячи тонн черного металла и много других материалов. Свои обязательства на пятилетку умельцы котельного выполнили досрочно.

На снимке: лучшие рационализаторы БКЗ С. Д. Моисеев В. П. Суханов, И. М. Высоцкий.

Т. СОКОВНИНА,
работник АНИТИМа.
Фото В. Духанина.

Рискуя жизнью

Поздним вечером рабочий нашего завода молодой коммунист Анатолий Беляев вдруг увидел, что загорелся дом соседа. Он кинулся к его двери, но та оказалась накрепко запертой. Тогда Анатолий выбил окно и через него проник в квартиру, быстро вынес оттуда угоревшего соседа.

Г. МАСАЛОВ,
заточник станкостроительного завода.

ГОРДОСТЬ ЗА СЫНА

Легкий, прохладный ветер разбудил кленовую рощу. Багряные, желтые листья опускались на землю. Раннее утреннее солнце медленно пробивалось сквозь туман. Вячеслав, еще в солдатской форме, сегодня, как и два года назад, опять шел на работу вместе с отцом.

...Вся шоферская судьба Василия Васильевича Ескевича связана с Новоалтайским автопредприятием. Тридцать три года руки держат баранку. Правда, четыре года прошло не в родном городе, а на фронтовых дорогах.

Когда пришел с войны — родился сын. Славка... Счастливо улыбаясь, Василий говорил:

— Шофером будет!

А Славик и верно тянулся к машинам. Да и пример отца был перед глазами. Почет ему повсюду — шофер первого класса, министр наградил его значком 1-ой степени «За безаварийную работу».

Шли годы. И вот в один из осенних дней коммунист Ескевич привел сына в гараж и сказал:

— Шофером хочет у нас работать.

Потом у Вячеслава была армейская служба. Отслужил — и опять на свое место. Машина ему, правда, досталась куда как не ахти. Прямо скажем — вид она имела печальный. Много натерпелась от прежнего водителя.

И, как всегда, по солдатской, а вернее, по шоферской привычке, подъем — в шесть. Ремонтировал машину и до работы, и после. Советом и делом помогал отец. Стал развозить молоко. На молзаводе сначала встретили настороженно. Предшественник и здесь оставил след: то фляги растеряет, а раз даже цистерну с молоком перевернул. Однако убедились, что новичок работает отлично. Вовремя получает продукцию, ни одной жалобы не поступает на него из магазинов. Прошло всего несколько месяцев, а он план грузоперевозок выполнил уже на 200 процентов. Сэкономил 164 килограмма горючего, запасных частей на 81 рубль. Горд отец, горд таким наследником. А на отчетно-выборном комсомольском собрании чей-то задорный голос выкрикнул:

— Заместителем секретаря предлагаю Вячеслава Ескевича.

И все поддержали. Единогласно.

Г. ВЕСЕЛОВА,
литсотрудник газеты «Ленинское знамя».
г. Новоалтайск.

ПО СОВРЕМЕННЫМ ОБРАЗЦАМ

Бийская мебельная фабрика приступила к изготовлению нового набора мебели для двухкомнатной квартиры. Он (его индекс — ЛН-35) — самой современной конструкции, разработанной Ленинградским специальным проектно-конструкторским бюро. В него входят шкафы — плательный, книжный и для посуды, обеденный стол, тумбочка под телевизор и другие так нужные в быту вещи.

Вся мебель облицована по первому классу и покрыта полиэфирным лаком. На 1971 год фабрика взяла обязательство изготовить 5200 комплектов нового набора.

И. ПЕТРОВА,
сотрудник Алтайского мебельного объединения.

РЕЗЕРВЫ НАЙДЕНЫ

Сколько я помню, их всегда было четверо. Трудились гильотинщики в две смены. И вот ветеран заготовительного участка цеха М-3 Александр Лапшов (он на заводе уже 14 лет) решил найти резервы чтобы сократить число рабочих. Внимательно присмотрелся к организации труда и нашел немало неиспользованного. Теперь дневная выработка у него составляет сто сорок—сто пятьдесят процентов. Сейчас Александр со своим сменщиком вдвоем выполняют месячный план к 25 числу. К тому же при правильном раскрое металла он экономит средств на сумму 1.400 рублей в год.

М. АТМАШКИН,
мастер завода ГРО.

РАДОСТЬ ТРУДА

Кое-кто удивляется ей. Как же— 66 лет, а все еще работает. Да кем — дворником. А чтобы понять это, надо знать жизнь Анны Егоровны Глухих.

Родом она из Кировской области. Уже девяти лет пришлось ей брать в руки серп и идти жать хлеб вместе с матерью. Училась мало. Всего два года. Надо было зарабатывать на жизнь. Замуж вышла после революции. В семье жили дружно, счастливо, первыми вступили в колхоз. Мужа выбрали его председателем, позднее—председателем сельсовета, а она работала рядовой колхозницей. Но незадолго до войны умер муж, она осталась с тремя детьми на руках.

Работала в колхозе, учила, кормила и берегла детей. Все выучились: две дочери — врачи, а сын — инженер. В Барнауле живет с дочерью Галиной и восемь лет работает дворником на одном месте.

— Ни в чем я теперь не нуждаюсь, хорошая у меня квартира, — говорит она, — но без работы и единого дня не могу прожить.

Участок Анны Егоровны в самом центре города — на Советской улице. Деревья и кустарники, цветочные клумбы, территорию двора и тротуара она всегда содержит в образцовом порядке. О доме, где работает, заботится, как о своем собственном: подскажет о ремонте, освещении подъездов, следит за сохранностью скамеек, столов во дворе, беспокоится, чтобы вовремя был завезен песок в песочницы для самых маленьких, зимой тревожится о катке для ребятишек. По соседству с домом, где она работает, расположен большой «Гастроном». Незадачливые выпивохи, особенно в летнее время, устраиваются в садике дома и начинают «веселиться». Плохо бывает тогда любителям «зеленого змия» от Анны Егоровны.

Соседний участок убирается хуже. Анна Егоровна беспокоится и за него. Бывает, не выдержит, наведет порядок сама, пристыдит. И дело улучшается.

Анна Егоровна на вид маленькая, хрупкая. Но ходит быстро, работает так, что и молодым иногда не под силу. Одета всегда красиво и опрятно. Никто ей не даст 66 лет. В нашем коллективе она человек весьма уважаемый: ее портрет на Доске почета, неоднократно награждалась подарками и почетными грамотами.

Е. МАКСИМОВА,
техник управления домами № 6 г. Барнаула.

ЦЕННОЕ ПРЕДЛОЖЕНИЕ

Наверное, всем автослесарям и шоферам приходилось иметь дело с выпрессовкой трубы полуоси автомобиля. Это очень кропотливая и трудоемкая работа. Какими только способами не приходилось ее выполнять— вплоть до кувалды. Правда, завод выпускает гидравлические съемники. Но они не оправдывают своего назначения. Прежде чем снять трубу, нужно сначала снять барабан, потом редуктор... Хлопотно.

А вот слесарь-инструментальщик нашего третьего барнаульского автопредприятия коммунист Никифор Николаевич Степанов предложил съемник механического действия. При этом редуктор уже снимать не требуется. И если прежде одному человеку требовалось не менее 4-х часов, то теперь — не более 30—40 минут. Производительность труда возросла более чем в 6 раз.

Таких ценных предложений у Степанова немало. Он предложил и сам изготовил приспособление для опрессовки кольца малого штока гидроподъемника. Теперь она делается моментально.

Большим авторитетом пользуется у нас Никифор Николаевич. Он — участник Великой Отечественной войны, орденоносец. Степанов несет большую общественную работу. Его избрали председателем цехового комитета. Он является командиром добровольной народной дружины. С ним советуются, как говорят, с мала до велика. И всем он дает нужный совет, сам, если надо, поможет.

П. ЛАПИН,
электрик.

ЧЕРЕЗ ТРУДНОСТИ «ТРУДНОГО»

Этот возраст — пятнадцать — называют трудным. Но каждый из тех, кому столько, хочет стать героем. И, думая делать жизнь с кого, мальчики из 8-го «А» взяли себе в пример именно Дзержинского. Они вступили в ЮДМ. Начались вечерние дежурства, борьба с нарушителями... А потом ребята решили создать в школе комнату боевой славы милиции. И закипела работа: ищут героев советской милиции, делают выревки из газет и журналов, собирают иллюстрации, оформляют стенды. Ну, а если ребята увлечены хорошими, интересными делами, все трудности «трудного» возраста преодолеваются легче.

З. НОСАЧЕВА,
учительница школы № 60.

«ОБСКОЙ-301»

Дизель-электрический землесосный снаряд с таким названием получен речниками Алтая. Его производительность — 400 кубометров грунта в час. На нем установлен специальный наконечник с гидравлическим разрыхлителем грунта, который позволит разрабатывать не только песчаные, но и илистые грунты на глубину до 8 метров.

Небольшие размеры и осадка, значительная глубина выработки позволяют использовать земснаряд для разработки речных перекатов, сооружений причалов нефтебаз, хлебоприемных пунктов, затонов. Судно прибыло Северным морским путем и сейчас встало на зимовку в Барнаульском ковше.

В. ЧЕРЕПОВ,
заместитель начальника техучастка по флоту.

С разных меридианов

«ОСУЖДЕНИЕ АГРЕССИИ. КОНСТРУКТИВНАЯ ПРОГРАММА МИРА»

МИРОВАЯ ПЕЧАТЬ О РЕЧИ ТОВАРИЩА Л. И. БРЕЖНЕВА.

Зарубежная печать, радио и телевидение широко освещают речь Генерального секретаря ЦК КПСС Л. И. Брежнева на торжественном заседании в Ереване, посвященном 50-летию Советской Армении и Коммунистической партии Армении. Газеты социалистических стран отмечают, что в речи дан глубокий анализ современной международной обстановки и подчеркнута решающая роль, которую играет мировая социалистическая система. В первых комментариях западной печати обращается внимание на осуждение Генеральным секретарем ЦК КПСС новых актов американской агрессии против Демократической Республики Вьетнам. Европейская печать подчеркивает выраженную в речи решимость Советского Союза способствовать разрядке международной напряженности.

* * *

БЕРЛИН

Газета «Нойес Дойчланд» публикует речь Л. И. Брежнева под заголовком: «Сделать все для укрепления мировой социалистической системы — решающей силы современности». Во внешнеполитическом разделе речи, отмечает орган ЦК СЕПГ, Л. И. Брежнев подчеркнул активную деятельность Советского Союза на международной арене, в том числе ряд крупных акций по обузданию сил агрессии и укреплению международной безопасности. Советская внешняя политика, указывает газета, миролюбива и конструктивна. Именно поэтому она непримирима к любым посягательствам империализма на свободу и независимость народов и направлена на то, чтобы давать им активный и решительный отпор.

ВАРШАВА

Все польские газеты публикуют изложение речи Л. И. Брежнева. «Трибуна люду» публикует его под следующими заголовками: «Задания пятилетки выполнены успешно», «Оборона интересов социализма и мирное сосуществование», «Заметное изменение к лучшему в Европе».

СОФИЯ

Болгарские газеты на первых полосах публикуют подробное изложение речи Генерального секретаря ЦК КПСС Л. И. Брежнева.

Газеты подчеркивают верность Советского Союза ленинским принципам внешней политики, неустанную борьбу в защиту интересов социализма, укрепления дружбы между народами, помощь Советского Союза странам и народам, борющимся против империалистической агрессии, за свое национальное и социальное освобождение.

КАИР

Газета «Аль-Ахрам» выделяет слова Генерального секретаря ЦК КПСС о том, что борьба арабских народов за ликвидацию последствий израильской агрессии встречает все большую поддержку со стороны миролюбивых государств.

ПАРИЖ

Парижские газеты особо выделяют в речи Л. И. Брежнева решительное осуждение возобновления бомбардировок территории Демократической Республики Вьетнам американской авиацией и заявление о полной поддержке Советским Союзом борьбы вьетнамского народа. Другая тема — подтверждение Л. И. Брежневым решимости Советского Союза способствовать разрядке напряженности в Европе.

ТОКИО

«Руководитель Коммунистической партии Советского Союза сурово осудил американские бомбардировки Северного Вьетнама», — такой заголовок предпосылает японская газета «Иомиури» сообщению своего московского корреспондента о речи Л. И. Брежнева в Ереване. «Агрессоры не перестали быть агрессорами», — подчеркивает газета в изложении речи Л. И. Брежнева.

(ТАСС).

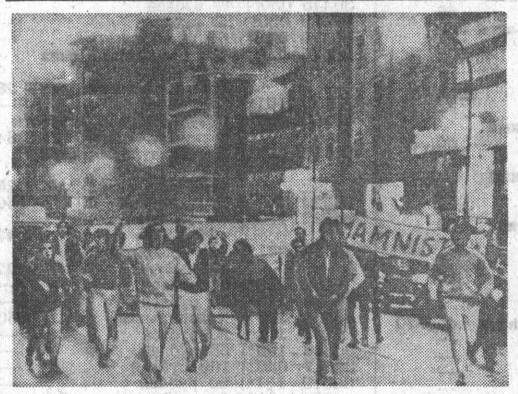

ИСПАНИЯ. По призыву рабочих комиссий — нелегальных демократических профсоюзов — в Мадриде был проведен национальный День борьбы за амнистию политических заключенных. Более 15 тысяч рабочих прошли по улицам столицы с криками: «Свобода!», «Амнистия!».
НА СНИМКЕ: демонстранты на одной из улиц Мадрида.
Фото АДН—ТАСС.

СПОРТ

В ТРЕТЬЕМ ЭШЕЛОНЕ

Федерация хоккея РСФСР сообщает результаты матчей чемпионата страны по хоккею, состоявшихся 28 и 29 ноября между командами второй группы класса «А» (восточная зона):

«Вымпел» (Междуреченск) — «Автомобилист» (Алма-Ата) — 2:2, 1:5,
«Шахтер» (Прокопьевск) — «Мотор» (Барнаул) — 7:1, 6:3,
«Локомотив» (Омск) — «Ермак» (Ангарск) — 1:0, 5:3,
«Водник» (Тюмень) — СКА (Хабаровск) — 1:6, 8:4.

(ТАСС).

ПЕРЕД ОЧЕРЕДНЫМ ТУРОМ

	И	В	Н	П	Р.-М.	О.
1. «Автомобилист» (Алма-Ата)	8	6	1	1	32—16	13
2. «Шахтер» (Прокопьевск)	8	5	2	1	36—20	12
3. «Металлург» (Новокузн.)	6	5	1	—	53—14	11
4. «Локомотив» (Омск)	8	5	1	2	28—26	11
5. СКА (Хабаровск)	8	3	2	3	31—30	8
6. «Водник» (Тюмень)	8	4	—	4	25—30	8
7. «Вымпел» (Междуреч.)	8	3	1	4	23—28	7
8. «Каучук» (Омск)	4	2	1	1	20—13	5
9. СКА (Новосибирск)	4	2	—	2	21—19	4
10. «Ермак» (Ангарск)	8	1	1	6	21—28	3
11. «Мотор» (Барнаул)	8	1	—	7	20—38	2
12. «Металлург» (Серов)	6	—	—	6	12—60	0

СОВЕТСКИЕ КОСМОНАВТЫ В БОМБЕЕ

ДЕЛИ, 1 декабря. (ТАСС). Тепло и радушно встретили советских космонавтов, Героев Советского Союза Б. В. Волынова и Е. В. Хрунова жители Бомбея — одного из крупнейших промышленных и культурных центров Индии. В честь советских космонавтов был устроен массовый гражданский прием. На празднично иллюминованной площади города собрались десятки тысяч его жителей — рабочие, служащие, представители местной интеллигенции.

ТЕЛЕВИДЕНИЕ

9.30—10.00 — Учебная программа. Биология. 10 класс. «Методы изучения структуры и функции клетки» (из Новосибирска).

Барнаул

18.30 — Для детей. «Волшебник изумрудного города». Кукольный спектакль. I и II серия. 20.35 — «Экран новостей». 20.50 — «Сокровища села Вани». Хроникально-документальный фильм. 21.00 — Международный обзор.

Москва

21.40 — «25 лет Международной демократической федерации женщин». 22.00 — Новости. 22.20 — Цветное телевидение. «Симфонические танцы С. Рахманинова». Концерт. 23.00 — Выступление политического обозревателя телевидения и радио А. Н. Потапова. 23.15 — 23.30 — Новости.

ТЕАТРЫ

КРАЕВОЙ ТЕАТР ДРАМЫ. «СКАЗКИ СТАРОГО АРБАТА». В 19-30.
ТЕАТР МУЗЫКАЛЬНОЙ КОМЕДИИ. «НЕ ПРЯЧЬ УЛЫБКУ». В 19-30.
ТЕАТР ЮНОГО ЗРИТЕЛЯ. «ЧЕТЫРЕ БЛИЗНЕЦА». В 11.
КРАЕВОЙ ТЕАТР КУКОЛ. «АЛЕНУШКА И СОЛДАТ». В 10.

КИНО

«РОССИЯ». «МОЯ ПРЕКРАСНАЯ ЛЕДИ». (1—2 серии). В 5, 10, 12, 13, 15, 16, 18, 19, 21, 22.
«ЮНОСТЬ». «СМЕРТЬ ФИЛАТЕЛИСТА». В 9-30, 11-45, 13-30, 15-15, 17, 18-45, 20-20, 22.
«РОДИНА». «СМЕРТЬ ФИЛАТЕЛИСТА». В 9, 10, 10-35, 11-35, 12-10, 13-10, 13-45, 14-45, 15-20, 16-20, 17-55, 18-35, 19-30, 20-10, 21, 21-50.
«ОКТЯБРЬ». «МОЯ ПРЕКРАСНАЯ ЛЕДИ». (1—2 серии). В 9-30, 12-30, 15-30, 18-30, 21-30.
«ПЕРВОМАЙСКИЙ». «СМЕРТЬ ФИЛАТЕЛИСТА». В 10, 11, 12, 13, 14, 16, 17, 18, 19, 20, 21, 22.
Кинотеатр «ОГОНЕК». «МОЙ ПАПА — КАПИТАН». В 15.
«ЧАЙКА». «ТРИСТА СПАРТАНЦЕВ». В 9-30, 11-30, 13-30, 15-30, 17-30, 19-30, 21-30.
Клуб МЕЛАНЖЕВОГО КОМБИНАТА. «ЧРЕЗВЫЧАЙНЫЙ КОМИССАР». В 15, 17, 19, 21.
Клуб ЗАВОДА «ТРАНСМАШ». «ОДНА ИЗ ДЕВУШЕК». В 15, 17, 19, 21.
Клуб ЖЕЛЕЗНОДОРОЖНИКОВ. «ХЛЕБ, ЛЮБОВЬ И ФАНТАЗИЯ». В 16, 18, 20.

В ДОМЕ ПОЛИТИЧЕСКОГО ПРОСВЕЩЕНИЯ КРАЙКОМА КПСС

3 декабря 1970 года в 18.30 состоится лекция по циклу: Книга В. И. Ленина: «Империализм, как высшая стадия капитализма» и современный капитализм. Тема: «В. И. Ленин о сущности финансового капитала и финансовой олигархии. Усиление гнета и реакционной роли финансовой олигархии на современном этапе».

Лектор — кандидат экономических наук — А. Н. Мягков.

Лекция состоится в актовом зале главного корпуса политехнического института.

Отдел здравоохранения Алтайского крайисполкома, краевой комитет профсоюза медицинских работников и коллегия краевого противотуберкулезного диспансера с глубоким прискорбием извещают о преждевременной смерти бывшего главного врача крайтубдиспансера, одного из старейших врачей края, заслуженного врача РСФСР

СУЩИНСКОЙ
Евгении Яковлевны

и выражают глубокое соболезнование родным и близким покойной.

г. Барнаул-99,
ул. Короленко, 105.
Типография издательства «Алтайская правда» Алтайского крайкома КПСС.

АГ 00628. 50.300
Заказ № 6933.
Тираж 175.000 экз.

Редактор А. ПРОЗОРОВ. 2 декабря 1970 г.

СПРАВОЧНАЯ ТАБЛИЦА

7 ВЫПУСК

тиража выигрышей по денежно-вещевой лотерее РСФСР 1970 года седьмого выпуска, состоявшегося 20—21 ноября 1970 года в г. Кирове

Седьмой выпуск денежно-вещевой лотереи РСФСР 1970 года имеет 44 разряда, на которые разыграно 4 945 600 вещевых и денежных выигрышей, в том числе 44 автомобиля «Москвич-412», 44 автомобиля «Запорожец», 176 мотоциклов «Урал-2» и «ИЖ-Юпитер-2», 1 980 холодильников. Тираж выигрышей проведен на один разряд лотереи, который состоит из 1 млн. билетов.

Выигрыши, указанные в настоящей таблице, выдаются по лотерейным билетам соответствующих серий и номеров, имеющихся в 44 разрядах лотереи. Так, например, в таблице указано, что автомобиль «Москвич-412» выиграл билет № 156 серии 37479. Это означает, что указанный выигрыш выпал на билеты с такой же нумерацией во всех 44 разрядах лотереи. Таким образом, хотя в официальной таблице указан только один билет, на серию и номер которого выпал выигрыш — автомобиль «Москвич-412», фактически же автомобиль «Москвич-412» выиграли 44 владельца билетов с указанной выше нумерацией.

В таком же порядке разыграны другие вещевые и денежные выигрыши.

Выигрыши выпали на следующие номера серий и номера лотерейных билетов во всех 44 разрядах лотереи 1970 года (седьмой выпуск):

№№ серий	№№ билетов	Наименование вещевого или размер денежного выигрыша	Денежная стоимость вещевого выигрыша в рублях и копейках
35003	078*)	90 рублей	—
35018	184*)	Кинокамера «Аврора»	65
35047	009*)	Холодильник	250
35052	036*)	50 рублей	—
35055	104*)	Плащ «болонья» мужской с беретом, размер 48—50	55
35063	002*)	Фотоаппарат «Зоркий-4»	38
35080	128*)	Ковер фабричной работы, размер 1,4×2 м	84
35093	051*)	Холодильник	250
35094	022*)	40 рублей	—
35115	1—200	5 рублей	—
35118	171*)	Холодильник	250
35122	021*)	Холодильник	250
35124	138*)	Радиола «Рекорд-68-2»	72
35147	100*)	Холодильник	250
35161	143*)	30 рублей	—
35164	180*)	40 рублей	—
35166	140*)	60 рублей	—
35181	015*)	70 рублей	—
35185	175*)	20 рублей	—
35196	080*)	Мотоцикл «ИЖ-Юпитер-2» с коляской	911
35218	181*)	20 рублей	—
35229	047*)	Радиоприемник «Альпинист» с комплектом питания	27—94
35230	061*)	20 рублей	—
35232	166*)	Ковер фабричной работы, размер 1,4×2 м	84
35242	088*)	Спиннинг из стеклопластика	10
35246	049*	Плащ «болонья» мужской с беретом, размер 48—50	55
35253	179*)	20 рублей	—
35262	069*)	80 рублей	—
35264	052*)	90 рублей	—
35269	160*)	60 рублей	—
35274	120*)	Магнитофон «Комета-206»	180
35292	144*)	Велосипед дорожный женский	55
35305	119*)	60 рублей	—
35332	155*)	Лодка резиновая двухместная	80
35336	071*)	90 рублей	—
35344	007*)	100 рублей	—
35345	187*)	Холодильник	250
35353	124*)	30 рублей	—
35356	077*)	Мотоцикл «ИЖ-Юпитер-2»	654
35376	185*)	30 рублей	—
35378	091*)	Платок камвольный шерстяной	20—50
35379	061*)	20 рублей	—
35385	074*)	30 рублей	—
35388	172*)	Холодильник	250
35394	081*)	20 рублей	—
35396	117*)	Холодильник	250
35398	009*)	Одеяло жаккардовое метисное	38
35411	172*)	20 рублей	—
35430	169*)	Холодильник	250
35468	052*)	Палатка туристическая двухместная	37—50
35469	065*)	Пылесос	45
35494	163*)	20 рублей	—
35522	138*)	100 рублей	—
35524	012*)	20 рублей	—
35529	083*)	30 рублей	—
35533	176*)	20 рублей	—
35542	124*)	Электробритва «Харьков»	22—50
35544	185*)	50 рублей	—
35550	115*)	Электробритва «Харьков»	22—50
35556	175*)	20 рублей	—
35558	150*)	20 рублей	—
35565	167*)	Плащ «болонья» женский с косынкой, размер 48—50	50
35571	127*)	Мотороллер «Турист»	540
35575	199*)	40 рублей	—
35576	1—200	3 рубля	—
35577	161*)	Холодильник	250
35583	015*)	70 рублей	—
35588	082*)	Велосипед дорожный мужской	50
35610	194*)	Мотороллер «Турист»	540
35617	150*)	Холодильник	250
35632	005*)	30 рублей	—
35642	155*)	Мотоцикл М-63 «Урал-2»	1250
35651	086*)	50 рублей	—
35660	184*)	Велосипед дорожный мужской	50
35668	105*)	Холодильник	250
35669	035*)	Велосипед дорожный женский	55
35671	127*)	80 рублей	—
35672	031*)	Стиральная машина	85
35674	161*)	10 рублей	—
35679	027*)	50 рублей	—
35706	1—200	3 рубля	—
35709	182*)	80 рублей	—
35725	010*)	50 рублей	—
35728	133*)	Велосипед «Орленок»	45—70
35731	1—200	3 рубля	—
35734	178*)	20 рублей	—
35742	135*)	40 рублей	—
35752	105*)	10 рублей	—
35754	072*)	90 рублей	—
35758	067*)	70 рублей	—
35766	159*)	40 рублей	—
35772	198*)	Холодильник	250
35780	188*)	30 рублей	—
35785	120*)	Радиоприемник «ВЭФ-12» с комплектом питания	93—02
35788	041*)	70 рублей	—
35793	158*)	80 рублей	—
35794	078*)	Часы «Полет-2416» мужские в золоченом корпусе	46
35799	076*)	20 рублей	—
35802	149*)	50 рублей	—
35808	034*)	Стиральная машина	85
35826	099*)	Ковер фабричной работы, размер 1,4×2 м	84
35831	1—200	Часы-будильник (малогабаритный)	7—50
35832	005*)	20 рублей	—
35842	156*)	Одеяло жаккардовое метисное	38
35844	034*)	Электробритва «Харьков»	22—50
35849	017*)	Холодильник	250
35851	178*)	Платок пуховый	64
35873	124*)	80 рублей	—
35874	135*)	Лодочный мотор «Ветерок-12»	200
35886	119*)	80 рублей	—
35890	031*)	30 рублей	—
35891	105*)	Радиоприемник «ВЭФ-12» с комплектом питания	93—02
35892	059*)	40 рублей	—
35893	121*)	100 рублей	—
35896	033*)	30 рублей	—
35909	152*)	Палатка туристическая двухместная	37—50
35920	109*)	Магнитофон «Орбита-2»	210
35937	136*)	30 рублей	—
35943	148*)	20 рублей	—
35945	014*)	Одеяло жаккардовое метисное	38
35955	055*)	Пылесос	45
35958	080*)	Велосипед «Школьник»	29—80
35971	089*)	Радиоприемник «Альпинист» с комплектом питания	27—94
35978	149*)	Плащ «болонья» мужской с беретом, размер 44—46	51
35979	127*)	Ковер фабричной работы, размер 1,4×2 м	84
35992	179*)	60 рублей	—
35994	074*)	Одеяло жаккардовое метисное	38
36002	163*)	100 рублей	—
36016	074*)	50 рублей	—
36047	104*)	100 рублей	—
36074	062*)	100 рублей	—
36075	085*)	100 рублей	—
36078	076*)	Электробритва «Харьков»	22—50
36086	137*)	60 рублей	—
36103	024*)	40 рублей	—
36107	077*)	70 рублей	—
36108	114*)	Палатка туристическая двухместная	37—50
36109	182*)	40 рублей	—
36110	035*)	90 рублей	—
36122	151*)	Радиоприемник «Альпинист» с комплектом питания	27—94
36137	180*)	30 рублей	—
36145	196*)	70 рублей	—
36164	174*)	40 рублей	—
36165	155*)	60 рублей	—
36172	085*)	100 рублей	—
36178	027*)	Холодильник	250
36192	105*)	50 рублей	—
36204	054*)	70 рублей	—
36205	097*)	20 рублей	—
36206	096*)	80 рублей	—
36211	077*)	Пылесос	45
36215	101*)	50 рублей	—
36218	026*)	Стиральная машина	85
36224	1—200	3 рубля	—
36253	068*)	70 рублей	—
36256	101*)	70 рублей	—
36261	115*)	Лодочный мотор «Ветерок-12»	200
36265	027*)	60 рублей	—
36275	111*)	40 рублей	—
36285	125*)	50 рублей	—
36288	013*)	Телевизор	354
36290	039*)	30 рублей	—
36297	143*)	90 рублей	—
36303	1—200	5 рублей	—
36330	103*)	50 рублей	—
36335	132*)	Спиннинг из стеклопластика	10
36342	088*)	90 рублей	—
36344	184*)	70 рублей	—
36351	043*)	100 рублей	—
36375	038*)	20 рублей	—
36392	079*)	100 рублей	—
36396	028*)	30 рублей	—
36403	188*)	40 рублей	—
36412	074*)	40 рублей	—
36414	075*)	Ковер фабричной работы, размер 1,4×2 м	84
36424	089*)	100 рублей	—
36428	112*)	Автомобиль «Запорожец ЗАЗ-966»	3500
36430	136*)	Холодильник	250
36431	083*)	80 рублей	—
36439	047*)	Плащ «болонья» женский с косынкой, размер 48—50	50
36440	109*)	10 рублей	—
36445	050*)	40 рублей	—
36459	030*)	20 рублей	—
36473	116*)	90 рублей	—
36475	117*)	Платок пуховый типа «Оренбургский» машинной вязки	28
36492	101*)	30 рублей	—
36500	027*)	Ковер фабричной работы, размер 1,4×2 м	84
36514	024*)	Платок пуховый типа «Оренбургский» машинной вязки	28
36520	107*)	Холодильник	250
36532	115*)	Фотоаппарат «ФЭД-3-Л»	47
36537	051*)	Электробритва «Харьков»	22—50
36552	029*)	60 рублей	—
36560	115*)	50 рублей	—
36561	129*)	Холодильник	250
36603	110*)	20 рублей	—
36606	193*)	50 рублей	—
36617	048*)	100 рублей	—
36619	161*)	60 рублей	—
36620	1—200	5 рублей	—
36622	104*)	Пылесос	45
36633	058*)	Фотоаппарат «ФЭД-3-Л»	47
36640	047*)	30 рублей	—
36647	086*)	90 рублей	—
36665	1—200	5 рублей	—
36667	191*)	Холодильник	250
36678	126*)	10 рублей	—
36679	082*)	60 рублей	—
36685	017*)	20 рублей	—
36687	099*)	Холодильник	250
36688	041*)	60 рублей	—
36693	149*)	40 рублей	—
36694	197*)	90 рублей	—
36712	006*)	Телевизор	354
36714	180*)	Лодочный мотор «Москва-М»	220
36724	041*)	50 рублей	—
36731	1—200	3 рубля	—
36734	185*)	Спиннинг из стеклопластика	10
36735	082*)	50 рублей	—
36737	166*)	60 рублей	—
36739	090*)	30 рублей	—
36753	096*)	50 рублей	—
36761	095*)	Часы «Полет-2416» мужские в золоченом корпусе	46
36770	012*)	Радиоприемник «Альпинист» с комплектом питания	27—94
36771	099*)	50 рублей	—
36784	188*)	50 рублей	—
36801	184*)	Плащ «болонья» женский с косынкой, размер 44—46	45
36802	094*)	30 рублей	—
36818	088*)	Спальный мешок с капюшоном	31—50
36825	154*)	10 рублей	—
36826	047*)	80 рублей	—
36827	145*)	Плащ «болонья» мужской с беретом, размер 44—46	51
36831	046*)	40 рублей	—
36833	170*)	20 рублей	—
36844	038*)	20 рублей	—
36858	056*)	30 рублей	—
36869	147*)	70 рублей	—
36870	025*)	80 рублей	—
36873	194*)	80 рублей	—
36875	077*)	90 рублей	—
36876	106*)	50 рублей	—
36877	052*)	50 рублей	—
36880	151*)	40 рублей	—
36883	051*)	Спиннинг из стеклопластика	10
36884	131*)	40 рублей	—
36921	125*)	Часы «Заря-1509» женские в золоченом корпусе	32—50
36939	151*)	20 рублей	—
36943	021*)	90 рублей	—
36954	123*)	40 рублей	—
36956	187*)	Спальный мешок с капюшоном	31—50
36969	065*)	60 рублей	—
36989	157*)	20 рублей	—
36995	041*)	60 рублей	—
37001	042*)	Спальный мешок с капюшоном	31—50
37010	125*)	30 рублей	—
37039	009*)	Аккордеон «Аккорд» с футляром	149
37043	108*)	20 рублей	—
37060	143*)	40 рублей	—
37061	043*)	20 рублей	—
37062	158*)	Холодильник	250
37071	067*)	Одеяло жаккардовое метисное	38
37079	032*)	70 рублей	—
37085	126*)	60 рублей	—
37102	130*)	40 рублей	—
37129	197*)	50 рублей	—
37130	1—200	3 рубля	—
37146	114*)	50 рублей	—
37151	198*)	Спиннинг из стеклопластика	10
37155	149*)	100 рублей	—
37161	074*)	Часы «Полет-2416» мужские в золоченом корпусе	46
37185	197*)	Одеяло жаккардовое метисное	38
37188	167*)	Радиоприемник «ВЭФ-12» с комплектом питания	93—02
37193	066*)	70 рублей	—
37209	185*)	Платок пуховый типа «Оренбургский» машинной вязки	28
37213	012*)	Велосипед «Школьник»	29—80
37215	180*)	50 рублей	—
37227	028*)	Пылесос	45
37240	013*)	70 рублей	—
37265	056*)	80 рублей	—
37275	071*)	60 рублей	—
37281	158*)	70 рублей	—
37282	117*)	80 рублей	—
37285	020*)	20 рублей	—
37288	048*)	Стиральная машина	85
37319	087*)	Ковер фабричной работы, размер 1,4×2 м	84
37347	036*)	Часы «Заря-1509» женские в золоченом корпусе	32—50
37370	1—200	5 рублей	—
37386	173*)	70 рублей	—
37387	064*)	80 рублей	—
37396	009*)	Плащ «болонья» мужской с беретом, размер 52—56	59
37409	132*)	80 рублей	—
37410	053*)	40 рублей	—
37415	129*)	Пылесос	45
37419	172*)	80 рублей	—
37442	191*)	Велосипед дорожный мужской	50
37469	076*)	Платок пуховый	64
37474	052*)	Велосипед дорожный мужской	50
37479	156*)	Автомобиль «Москвич-412»	4936
37493	036*)	100 рублей	—
37501	177*)	Стиральная машина	85
37514	198*)	50 рублей	—
37516	002*)	30 рублей	—
37517	120*)	40 рублей	—
37518	033*)	80 рублей	—
37532	179*)	70 рублей	—
37541	042*)	40 рублей	—
37562	164*)	Холодильник	250
37563	144*)	100 рублей	—
37569	160*)	100 рублей	—
37576	158*)	Холодильник	250
37580	170*)	80 рублей	—
37586	097*)	20 рублей	—
37594	190*)	30 рублей	—
37595	138*)	100 рублей	—
37619	007*)	Платок пуховый типа «Оренбургский» машинной вязки	28
37637	1—200	3 рубля	—
37655	081*)	20 рублей	—
37668	148*)	20 рублей	—
37681	002*)	80 рублей	—
37686	113*)	Стиральная машина	85
37689	126*)	Электробритва «Харьков»	22—50
37704	106*)	80 рублей	—
37732	110*)	60 рублей	—
37749	027*)	40 рублей	—
37755	112*)	Магнитофон «Астра-4»	200
37757	033*)	20 рублей	—
37759	040*)	90 рублей	—
37765	110*)	60 рублей	—
37766	055*)	80 рублей	—
37774	102*)	Холодильник	250
37779	1—200	5 рублей	—
37784	080*)	80 рублей	—
37787	125*)	20 рублей	—
37788	015*)	50 рублей	—
37794	183*)	30 рублей	—
37802	096*)	Ковер фабричной работы, размер 1,4×2 м	84
37807	091*)	20 рублей	—
37809	002*)	Радиола «Рекорд-68-2»	72
37810	146*)	70 рублей	—
37813	032*)	Платок камвольный шерстяной	20—50
37827	150*)	40 рублей	—
37838	033*)	40 рублей	—
37842	1—200	3 рубля	—
37850	200*)	20 рублей	—
37868	125*)	20 рублей	—
37874	019*)	60 рублей	—
37877	017*)	20 рублей	—
37879	141*)	Холодильник	250
37892	035*)	Холодильник	250
37902	154*)	Холодильник	250
37907	175*)	Часы «Полет-2416» мужские в золоченом корпусе	46
37938	1—200	5 рублей	—
37942	078*)	30 рублей	—
37974	098*)	40 рублей	—
38012	011*)	50 рублей	—
38015	009*)	40 рублей	—
38016	001*)	30 рублей	—
38021	121*)	Холодильник	250
38027	135*)	Холодильник	250
38040	143*)	70 рублей	—
38054	127*)	40 рублей	—
38059	154*)	Платок пуховый	64
38064	015*)	Велосипед дорожный мужской	50
38074	035*)	Велосипед «Школьник»	29—80
38099	065*)	20 рублей	—
38115	002*)	30 рублей	—
38116	193*)	Стиральная машина	85
38135	001*)	80 рублей	—
38137	029*)	Плащ «болонья» женский с косынкой, размер 44—46	45
38138	179*)	40 рублей	—
38139	100*)	Одеяло жаккардовое метисное	38
38148	146*)	60 рублей	—
38163	106*)	30 рублей	—
38170	1—200	3 рубля	—
38193	161*)	30 рублей	—
38198	086*)	Мотороллер «Вятка»	350
38202	056*)	30 рублей	—
38203	189*)	30 рублей	—
38213	1—200	3 рубля	—
38219	112*)	20 рублей	—
38242	168*)	Платок пуховый	64
38243	112*)	Радиоприемник «Альпинист» с комплектом питания	27—94
38264	069*)	60 рублей	—
38276	029*)	Магнитола «Фиалка-2»	158
38296	046*)	60 рублей	—
38300	128*)	70 рублей	—
38301	012*)	Мотоцикл М-63 «Урал-2»	1250
38306	159*)	20 рублей	—
38308	052*)	Пылесос	45
38321	137*)	Ковер фабричной работы, размер 1,4×2 м	84
38325	157*)	100 рублей	—
38336	1—200	3 рубля	—
38342	193*)	Холодильник	250
38346	063*)	30 рублей	—
38354	179*)	90 рублей	—
38388	1—200	3 рубля	—
38394	078*)	70 рублей	—
38428	192*)	Велосипед «Школьник»	29—80
38440	103*)	20 рублей	—
38441	102*)	Радиоприемник «Альпинист» с комплектом питания	27—94
38451	166*)	70 рублей	—
38462	095*)	40 рублей	—
38465	076*)	Аккордеон «Аккорд» с футляром	149
38466	176*)	Кинокамера «Кварц-5»	265
38484	080*)	Платок камвольный шерстяной	20—50
38497	004*)	Кинокамера «Аврора»	65
38519	1—200	3 рубля	—
38526	178*)	50 рублей	—
38543	199*)	50 рублей	—
38547	179*)	Велосипед дорожный женский	55
38566	1—200	5 рублей	—
38568	1—200	3 рубля	—
38572	166*)	Спальный мешок с капюшоном	31—50
38577	020*)	60 рублей	—
38580	079*)	40 рублей	—
38584	107*)	30 рублей	—
38586	175*)	Магнитофон «Астра-4»	200
38588	007*)	90 рублей	—
38591	078*)	Палатка туристическая двухместная	37—50
38600	145*)	30 рублей	—
38604	148*)	40 рублей	—
38608	043*)	Холодильник	250
38629	142*)	Холодильник	250
38632	165*)	50 рублей	—
38640	144*)	Кинокамера «Экран-3»	98
38647	083*)	70 рублей	—
38659	174*)	Палатка туристическая двухместная	37—50
38663	144*)	Стиральная машина	85
38682	052*)	60 рублей	—
38694	183*)	30 рублей	—
38703	119*)	30 рублей	—
38711	103*)	Платок пуховый типа «Оренбургский» машинной вязки	28
38719	102*)	40 рублей	—
38724	182*)	50 рублей	—
38730	112*)	Велосипед «Орленок»	45—70
38731	171*)	20 рублей	—
38735	058*)	Кинокамера «Экран-3»	98
38739	1—200	3 рубля	—
38744	043*)	Электробритва «Харьков»	22—50
38751	170*)	80 рублей	—
38771	185*)	70 рублей	—
38776	129*)	40 рублей	—
38781	060*)	50 рублей	—
38786	017*)	Холодильник	250
38790	118*)	Одеяло жаккардовое метисное	38
38854	030*)	70 рублей	—
38859	179*)	30 рублей	—
38878	146*)	Холодильник	250
38891	099*)	Фотоаппарат «Зоркий-4»	38
38894	142*)	40 рублей	—
38905	147*)	Платок пуховый	64
38907	090*)	90 рублей	—
38908	154*)	40 рублей	—
38935	1—200	5 рублей	—
38951	081*)	20 рублей	—
38959	006*)	50 рублей	—
38966	140*)	Электробритва «Харьков»	22—50
38967	147*)	40 рублей	—
38979	132*)	Холодильник	250
38992	063*)	Платок пуховый типа «Оренбургский» машинной вязки	28
38995	085*)	40 рублей	—
39005	188*)	Холодильник	250
39011	048*)	30 рублей	—
39012	194*)	Холодильник	250
39052	037*)	Велосипед дорожный женский	55
39058	011*)	60 рублей	—
39064	130*)	Магнитола «Фиалка-2»	158
39078	103*)	20 рублей	—
39084	020*)	40 рублей	—
39088	109*)	50 рублей	—
39089	043*)	70 рублей	—
39102	046*)	20 рублей	—
39118	148*)	40 рублей	—
39121	062*)	30 рублей	—
39127	140*)	80 рублей	—
39132	084*)	Холодильник	250
39142	084*)	100 рублей	—
39143	002*)	90 рублей	—
39160	082*)	Одеяло жаккардовое метисное	38
39170	1—200	3 рубля	—
39211	095*)	40 рублей	—
39217	076*)	50 рублей	—
39218	162*)	40 рублей	—
39221	034*)	50 рублей	—
39235	171*)	Магнитофон «Орбита-2»	210
39244	099*)	Платок камвольный шерстяной	20—50
39247	039*)	Плащ «болонья» женский с косынкой, размер 52—56	55
39251	056*)	30 рублей	—
39273	065*)	70 рублей	—
39274	126*)	40 рублей	—
39286	075*)	Часы «Заря-1509» женские в золоченом корпусе	32—50
39287	112*)	80 рублей	—
39303	152*)	70 рублей	—
39320	147*)	Холодильник	250
39323	080*)	Холодильник	250
39332	046*)	70 рублей	—
39333	101*)	40 рублей	—
39338	125*)	60 рублей	—
39354	003*)	20 рублей	—
39366	035*)	Пылесос	45
39382	064*)	Велосипед «Орленок»	45—70
39385	172*)	60 рублей	—
39395	013*)	30 рублей	—
39419	025*)	50 рублей	—
39457	193*)	Пылесос	45
39464	071*)	70 рублей	—
39472	065*)	20 рублей	—
39488	135*)	80 рублей	—
39502	048*)	Велосипед «Орленок»	45—70
39520	163*)	Пылесос	45
39526	096*)	80 рублей	—
39527	119*)	50 рублей	—
39530	140*)	50 рублей	—
39535	186*)	60 рублей	—
39542	029*)	80 рублей	—
39544	157*)	Электробритва «Харьков»	22—50
39551	042*)	Фотоаппарат «Зоркий-4»	38
39564	153*)	60 рублей	—
39568	055*)	70 рублей	—
39582	086*)	Платок камвольный шерстяной	20—50
39591	038*)	50 рублей	—
39595	170*)	Холодильник	250
39604	1—200	5 рублей	—
39609	183*)	Платок камвольный шерстяной	20—50
39616	005*)	Стиральная машина	85
39638	022*)	Холодильник	250
39647	025*)	30 рублей	—
39651	107*)	Ковер фабричной работы, размер 1,4×2 м	84
39668	100*)	40 рублей	—
39673	028*)	40 рублей	—
39675	006*)	100 рублей	—
39678	086*)	Магнитофон «Комета-206»	180
39690	024*)	30 рублей	—
39693	120*)	50 рублей	—
39694	048*)	70 рублей	—
39711	196*)	30 рублей	—
39723	049*)	Электробритва «Харьков»	22—50
39732	039*)	80 рублей	—
39733	197*)	Одеяло жаккардовое метисное	38
39739	091*)	60 рублей	—
39782	119*)	Спальный мешок с капюшоном	31—50
39816	159*)	Мотороллер «Вятка»	350
39819	131*)	Холодильник	250
39823	056*)	Лодка резиновая двухместная	80
39824	065*)	Стиральная машина	85
39830	097*)	Часы «Полет-2416» мужские в золоченом корпусе	46
39873	069*)	20 рублей	—
39874	118*)	30 рублей	—
39884	176*)	Холодильник	250
39894	043*)	40 рублей	—
39895	128*)	70 рублей	—
39903	178*)	20 рублей	—
39917	106*)	Холодильник	250
39924	033*)	20 рублей	—
39926	118*)	Часы «Полет-2416» мужские в золоченом корпусе	46
39931	020*)	70 рублей	—
39942	021*)	90 рублей	—
39945	031*)	90 рублей	—
39958	054*)	90 рублей	—
39986	179*)	40 рублей	—
39988	015*)	70 рублей	—
39993	068*)	40 рублей	—
40000	001*)	Велосипед «Школьник»	29—80

* На остальные 199 номеров лотерейных билетов этой серии выпали выигрыши по 1 рублю. Если в колонке (№№ билетов) указано 1—200, это означает, что на все 200 номеров билетов этой серии выпали одинаковые выигрыши.