ПРОЛЕТАРИИ ВСЕХ СТРАН, СОЕДИНЯЙТЕСЬ!

АЛТАЙСКАЯ ПРАВДА

Орган Алтайского краевого комитета КПСС и краевого Совета депутатов трудящихся

№ 260 (14843) • ЧЕТВЕРГ, 5 НОЯБРЯ 1970 ГОДА • Год издания 54-й • Цена 2 коп.

С ЧЕМ ТЫ ИДЕШЬ К СЪЕЗДУ?

КОММУНИСТЫ БАРНАУЛЬСКОЙ ГОРОДСКОЙ ПАРТИЙНОЙ ОРГАНИЗАЦИИ — НА ПРЕДСЪЕЗДОВСКОЙ ВАХТЕ

ПРАВОФЛАНГОВЫЕ

«Наша партия обессмертила свое имя тем, — говорил на XXIII съезде КПСС Генеральный секретарь ЦК товарищ Л. И. Брежнев, — что сумела организовать и вдохновить народ на великие свершения. Все, что достигнуто в нашей стране, — это сделано под руководством партии».

Ежедневно, ежечасно каждая партийная организация своими практическими делами подтверждает глубокую правоту этих слов. Разработав на своем XXIII съезде программу дальнейшей борьбы за счастье народа, дальнейший расцвет нашей Родины, партия возглавила поход героического рабочего класса, славного колхозного крестьянства, талантливой интеллигенции за успешное претворение в жизнь великих планов и предначертаний.

Каждая партийная организация — большая или малая — внесла свой вклад в выполнение решений XXIII съезда. Немало сделал и 33-тысячный отряд партийцев нашего краевого центра — г. Барнаула.

Расставив свои силы на решающих участках (около 22 тысяч членов и кандидатов в члены партии сейчас трудятся в сфере материального производства), барнаульская городская партийная организация возглавила соревнование трудящихся города за досрочное выполнение заданий пятилетки.

Цифры статистических данных свидетельствуют о том, что ежегодно трудящиеся Барнаула успешно справляются с заданиями пятилетнего плана. Вот и нынче план 10 месяцев выполнен на 101 процент. Родина получила от барнаульцев сверхплановой продукции на 9,6 миллиона рублей. 22 предприятия, среди них — ордена Ленина завод транспортного машиностроения имени В. И. Ленина, ордена Ленина станкостроительный завод, ордена Ленина трест «Стройгаз», швейные фабрики № 1 и «Авангард» и другие уже выполнили свои пятилетние планы.

Но по праву гордясь достижениями в развитии экономики и культуры краевого центра, коммунисты городской партийной организации, как и требует от каждого партийца Устав партии, главное видят в том, чтобы сосредоточить свое внимание на еще нерешенных задачах, вскрыть и ввести в действие новые неиспользованные резервы и возможности для дальнейшего роста производства, повышения его экономической эффективности.

Эта характерная черта особенно ярко проявляется на отчетно-выборных партийных собраниях, которые проходят в эти дни. Партийные собрания явились смотром сплоченности, идейной закалки коммунистов. Они демонстрируют возросшие способности каждой партийной организации по-боевому решать сложные задачи хозяйственного и культурного строительства.

Подводя итоги сделанного, коммунисты определяют планы на будущее. И главное в этих планах — что необходимо сделать, чтобы достойно встретить предстоящий очередной XXIV съезд партии.

«С чем ты идешь к съезду?» — этот вопрос обсуждается на партийных и рабочих собраниях, ему посвящают свои беседы агитаторы и политинформаторы.

Используя все формы и методы идейного воспитания, городская партийная организация добилась заметного роста политической и трудовой активности трудящихся. Уже свыше 30 тысяч рабочих выполнили свои личные пятилетние планы. В социалистическом соревновании за достойную встречу XXIV съезда партии сейчас участвует абсолютное большинство рабочих, инженерно-технических работников и служащих.

О том, как коммунисты Барнаула организуют и вдохновляют трудящихся города на досрочное выполнение плана завершающего года пятилетки, достойную встречу XXIV съезда КПСС, рассказывается в сегодняшнем номере нашей газеты.

ЦИФРЫ РОСТА

●За звание ударника коммунистического труда борются сейчас 139.100 барнаульцев, в их числе — 10.119 членов КПСС.

●Удостоены высокого звания ударника 5.472 коммуниста.

●Более десяти тысяч барнаульцев — членов партии награждены Ленинскими юбилейными медалями.

●Звание заслуженного рационализатора РСФСР носят 24 человека, среди них — 10 коммунистов.

●Высокого звания Героя Социалистического Труда удостоены 11 тружеников краевого центра, 10 из них — члены КПСС.

●Среди четырехсот кавалеров ордена В. И. Ленина более двухсот — члены партии великого Ленина.

●

ПО ИТОГАМ РАБОТЫ ЗА ТРЕТИЙ КВАРТАЛ МИНИСТЕРСТВО СТРОИТЕЛЬСТВА СССР И ЦК ПРОФСОЮЗА СТРОИТЕЛЕЙ ВНОВЬ ПРИСУДИЛИ ПЕРЕХОДЯЩЕЕ КРАСНОЕ ЗНАМЯ СОВЕТА МИНИСТРОВ СССР И ВЦСПС И ПЕРВУЮ ДЕНЕЖНУЮ ПРЕМИЮ ОРДЕНА ЛЕНИНА ТРЕСТУ «СТРОЙГАЗ».

ЦИФРЫ РОСТА

ПРОМЫШЛЕННЫЕ ПРЕДПРИЯТИЯ БАРНАУЛА ПЛАН ДЕСЯТИ МЕСЯЦЕВ ВЫПОЛНИЛИ НА 101 ПРОЦЕНТ. ЗА ЭТОТ ПЕРИОД СВЕРХПЛАНОВОЙ ПРОДУКЦИИ ПРОИЗВЕДЕНО НА 9,6 МИЛЛИОНА РУБЛЕЙ. ПРОГРАММА ОКТЯБРЯ ВЫПОЛНЕНА НА 100,4 ПРОЦЕНТА, А СВЕРХПЛАНОВЫХ ИЗДЕЛИЙ ВЫПУЩЕНО НА 389 ТЫСЯЧ РУБЛЕЙ.

ЗА ДЕСЯТЬ МЕСЯЦЕВ ОБЪЕМ РЕАЛИЗАЦИИ ПРОДУКЦИИ ПО СРАВНЕНИЮ С ТЕМ ЖЕ ПЕРИОДОМ ПРОШЛОГО ГОДА УВЕЛИЧИЛСЯ НА 7 ПРОЦЕНТОВ, А ПРОИЗВОДИТЕЛЬНОСТЬ ТРУДА ВЫРОСЛА НА 5 ПРОЦЕНТОВ.

НЕПЛОХО ПОТРУДИЛИСЬ КОЛЛЕКТИВЫ МНОГИХ СТРОИТЕЛЬНЫХ ОРГАНИЗАЦИЙ. ПЛАН ДЕСЯТИ МЕСЯЦЕВ ДОСРОЧНО ЗАВЕРШИЛИ ТРЕСТЫ: «СТРОЙГАЗ», «АЛТАЙПРОМСТРОЙ», «АЛТАЙТРАНССТРОЙ», ДОМОСТРОИТЕЛЬНОГО КОМБИНАТА, А РАБОЧИЕ И СЛУЖАЩИЕ ДОРОЖНО-МОСТОВОГО СТРОИТЕЛЬНОГО УПРАВЛЕНИЯ СВОЮ ПЯТИЛЕТКУ ЗАКОНЧИЛИ ЕЩЕ ПЕРВОГО АВГУСТА. С ГОДОВЫМ ЗАДАНИЕМ СПРАВИЛИСЬ К 25 СЕНТЯБРЯ. 30 ОКТЯБРЯ ВЫПОЛНИЛИ ГОДОВОЙ ПЛАН И ЭНЕРГОСТРОИТЕЛИ СТРОЙУПРАВЛЕНИЯ ТЭЦ-2.

СВЕРХ ПЛАНА ДЕСЯТИ МЕСЯЦЕВ СДАНО 3 ТЫСЯЧИ КВАДРАТНЫХ МЕТРОВ ЖИЛЬЯ, ЦЕХ ТОЧНОГО СТАЛЬНОГО ЛИТЬЯ НА МОТОРНОМ ЗАВОДЕ, ХОЛОДИЛЬНИК НА 2.150 ТОНН ПРОДУКТОВ, ОВОЩЕХРАНИЛИЩЕ НА 5,5 ТЫСЯЧИ ТОНН, ЦЕХ ПЕРЕРАБОТКИ КАРТОФЕЛЯ ПРОИЗВОДИТЕЛЬНОСТЬЮ 10 ТОНН В СМЕНУ, ДЕТСКИЙ САД НА 140 МЕСТ.

ЗА ПЯТИЛЕТИЕ ВОЗРОСЛА ВЫРАБОТКА НА ОДНОГО СТРОИТЕЛЯ. ТАК, В ТРЕСТЕ «СТРОЙГАЗ», НАПРИМЕР, В 1966 ГОДУ ОНА СОСТАВИЛА 5.255 РУБЛЕЙ, А В ЭТОМ ГОДУ ТОЛЬКО ЗА ДЕВЯТЬ МЕСЯЦЕВ — 5.442 РУБЛЯ.

КЛАДОВАЯ ХЛЕБА

КОГДА подъезжаешь к городу, элеватор видишь сразу. Он, словно крепость, возвышается на крутом обском берегу. Барнаульский элеватор и впрямь можно сравнить с крепостью. За его стенами хранится самое дорогое достояние государства — хлеб. Из Камня, Шелаболихи, Быстрого Истока, Володарки и Усть-Калманки причаливают к нему грузовые суда, в трюмах которых — алтайское зерно. В этом году поток хлеба был особенно полноводным: урожай в крае выдался на славу, и работники мелькомбината хорошо подготовились к его приему. Они организовали скоростную разгрузку судов, прием, подработку и отправку зерна.

НА СНИМКЕ: коммунист Иван Прохорович Пешкунов — старейший работник мелькомбината. Бригада, которой он руководит, трудится на выработке муки. Дружный коллектив ежемесячно выполняет задания на 108—109 процентов.

С ПРАЗДНИКОМ

Румянится утро восходом,
Иду я столицей Алтая.
Встречаю друзей
по заводу
И с днем Октября
поздравляю.
Нас город приветно
встречает.
Красив его праздничный
вид.
Не только по нашему
краю
Трудом он своим
знаменит.
Я рад: этот день
краснозвездный
Достойно встречает и наш
Прославленный,
орденоносный,
Надежный товарищ —
«Трансмаш».

Ф. ГРАБОВСКИЙ,
работник завода «Трансмаш».

МАРИЙСКОЙ АССР — ОРДЕН ОКТЯБРЬСКОЙ РЕВОЛЮЦИИ

За успехи, достигнутые в коммунистическом строительстве, и в связи с 50-летием со дня образования Марийской АССР Президиум Верховного Совета СССР наградил **Марийскую Автономную Советскую Социалистическую Республику** орденом **Октябрьской Революции.**

(ТАСС).

СЛАВНЫЙ ИСТОРИЧЕСКИЙ ПУТЬ

Центральный Комитет Коммунистической партии Советского Союза, Президиум Верховного Совета Союза ССР и Совет Министров СССР горячо поздравляют рабочих, колхозников, интеллигенцию, всех трудящихся республики со знаменательной датой — пятидесятилетием со дня образования Марийской Автономной Советской Социалистической Республики и награждением ее орденом Октябрьской Революции.

Великая Октябрьская социалистическая революция, говорится в приветствии, освободила марийский народ, как и все народы России, от социального и национального гнета, открыла широкий простор для развития экономики и культуры. Под руководством Коммунистической партии трудящиеся Марийской АССР прошли славный исторический путь.

Образование Марийской АССР — яркое свидетельство претворения в жизнь ленинской национальной политики. За истекшие полвека край беспросветной нищеты и отсталости благодаря бескорыстной братской помощи русского и других народов СССР превратился в республику с высокоразвитой промышленностью и крупным механизированным социалистическим сельским хозяйством. В промышленности, которая в прошлом была представлена лишь несколькими полукустарными предприятиями, ныне ведущее место занимают машиностроение, приборостроение, радиоэлектроника и деревообработка. Большие изменения произошли в сельском хозяйстве. Оно стало технически оснащенным, выросла культура земледелия, повысилась урожайность сельскохозяйственных культур и продуктивность общественного животноводства.

Значительные достижения имеются в развитии науки и культуры.

Выполняя решения XXIII съезда партии, Пленумов ЦК КПСС, трудящиеся республики активно борются за повышение эффективности общественного производства, ускорение научно-технического прогресса, за досрочное выполнение пятилетнего плана.

Центральный Комитет Коммунистической партии Советского Союза, Президиум Верховного Совета Союза ССР и Совет Министров СССР выражают твердую уверенность в том, что трудящиеся Марийской АССР под руководством партийной организации добьются дальнейших успехов в развитии экономики, культуры и встретят XXIV съезд КПСС новыми достижениями в коммунистическом строительстве.

(ТАСС).

СОРЕВНОВАНИЕ — ЭТО ДВИЖЕНИЕ ВПЕРЕД

Нормой нашей жизни стало определять рубежи соревнования большими историческими событиями. Высокий трудовой подъем предшествовал одной из самых замечательных дат второго социалистического полувека — 100-летию со дня рождения В. И. Ленина. И вот теперь — очередной партийный съезд. Новый трудовой порыв, новая волна соревнования. Однако черты преемственности отчетливо просматриваются не только в существе, но и в форме этих двух поистине всенародных походов за успехи коммунистического строительства. Вот несколько примеров тому.

Как и на большинстве предприятий, на заводе асбестовых технических изделий накануне юбилея вождя был создан ленинский фонд экономии. Он существует и, главное, пополняется и сейчас, когда коллектив предприятия развернул соревнование в честь XXIV съезда КПСС. За девять месяцев этого года в него уже внесено сверхплановой продукции на 565 тысяч рублей, сбереженного сырья, материалов, электро- и теплоэнергии — на 450 тысяч рублей.

Партком завода одобрил инициативу коллектива смены «В» цеха паронита, в августе ставшей на предсъездовскую вахту и решившей завоевать звание коллектива имени XXIV съезда КПСС.

На АТИ широко подхвачен почин прессовщика П. Д. Просекова: взять от техники максимум возможного, досрочно освоить проектные мощности.

Коллектив коммунистического труда цеха № 1, возглавляемый членом парткома завода Л. К. Шутилиным, дал слово: в честь XXIV съезда партии завершить задание пятилетки к 53-й годовщине Великого Октября. Сегодня уже можно смело сказать: обязательство будет выполнено.

Итак, уже четыре формы соревнования. Не слишком ли много для одного предприятия? Убедительнее всяких слов на этот вопрос отвечают дела завода, которому по итогам работы в третьем квартале присуждено переходящее красное знамя райкома КПСС и райисполкома. Партком завода, коммунисты предприятия правильно поняли: то, что мы называем **живым** соревнованием, должно и быть многообразно, как сама **жизнь**. Здесь, вероятно, надо исходить не столько от каких-то основоположений, а больше — от инициативы, творчества масс. И в этом смысле завод асбестовых технических изделий — не исключение. Самые разные формы соревнования можно встретить на предприятиях района.

А содержание их одно: найти пути коренного улучшения использования резервов, как можно скорее ощутить результаты этой работы. Это и есть решение именно той задачи, которую поставил перед нами декабрьский (1969 г.) Пленум ЦК КПСС.

Понятно, что главные усилия коммунистов района сейчас направлены на организацию социалистического соревнования. А там, где есть усилия, есть и их плоды. Вот примечательный факт. Коллективы автотранспортных предприятий за 9 месяцев перевезли сверх плана 519 тысяч тонн народнохозяйственных грузов — в пять раз больше, чем за тот же период прошлого года. При этом их мощности практически остались прежними.

Трудящиеся района обязались досрочно, к 28 декабря, выполнить годовой план, выпустить сверхплановой продукции на 3,5 миллиона рублей, освоить не менее 30 новых изделий, сдать в эксплуатацию не менее 10 тысяч квадратных метров жилья сверх плана. За этими цифрами — огромная работа партийных организаций района. Ведь каждому ясно: выполнить такое обязательство — нелегкое дело. Нелегкое, но выполнимое!

Еще 25 июня коллективы автобаз треста «Алтайтранстрой» и крайпотребсоюза завершили пятилетние планы. В октябре закончили пятилетку по выпуску товарной продукции коллективы завода геофизической аппаратуры и электромеханического завода треста «Энергосельхозконструкция» автоколонны 1247. Добрые вести идут от железнодорожников, от коллективов домостроительного комбината, Всесоюзной ударной стройки — Барнаульского шинного завода и с других мест.

Вместе с тем есть у нас и предприятия, все еще не справляющиеся с планами, за громкими словами и общими лозунгами кое-где до сих пор забывают о конкретной практической работе. Вот почему в районе начато проведение партийных и рабочих собраний с повесткой дня «Чем ты встречаешь XXIV съезд Коммунистической партии?» Цель этих собраний: устранить все, что мешает выполнению предсъездовских обязательств; активно поддержать все передовое, родившееся в ходе предсъездовского соревнования; сосредоточить внимание на том, как выполняются мероприятия, намеченные в ходе обсуждения Письма ЦК КПСС, Совета Министров СССР, ВЦСПС и ЦК ВЛКСМ.

Мы в общем-то неплохо научились считать рубли и копейки, но не умеем как следует считать минуты. А ведь в укреплении трудовой дисциплины кроется важнейший резерв повышения производительности труда. Только в этом году в районе допущено 7 тысяч прогулов. Между тем каждую минуту район производит продукции на сумму около полутора тысяч рублей. Вот он, мощный, но, к сожалению, еще неиспользуемый резерв. О том, как привести его в действие, со всей остротой и принципиальностью, говорилось на пленуме райкома партии с повесткой дня «В. И. Ленин о социалистической дисциплине труда и задачи районной партийной организации по ее повышению».

По итогам третьего квартала нашему району присуждено переходящее красное знамя горкома партии и горисполкома. Присуждено третий раз подряд. Свою задачу мы видим в том, что не сдавать завоеванных позиций, день ото дня укреплять их новыми трудовыми делами. Собственно, в этом и смысл соревнования, развернувшегося под девизом: «XXIV съезду КПСС — достойную встречу!».

В. АЛЯБИН,
первый секретарь Железнодорожного райкома КПСС.

ВЫПОЛНЕНИЕ ГОДОВОГО ПЛАНА ЗАКУПОК ПРОДУКТОВ ЖИВОТНОВОДСТВА НА 1 НОЯБРЯ ПО РАЙОНАМ КРАЯ

(по данным крайстатуправления)

	СКОТ		МОЛОКО		ЯИЦО		ШЕРСТЬ	
	Занимаемое место	Проц. выполнения	Занимаемое место	Проц. выполнения	Занимаемое место	Проц. выполнения	Занимаемое место	Проц. выполнения
Табунский	1	106	29	88,3	44	100	13	124
Первомайский	2	103,9	47	77,4	41	101,1	—	—
Кулундинский	3	101,7	7	97,8	9	125,2	16	122,1
Благовещенский	4	100,5	9	98,9	18	114,9	9	129
Панкрушихинский	5	99,4	23	90,8	12	123,8	18	121,3
Ключевской	6	98,6	5	98,7	33	105,1	28	106,5
Поспелихинский	7	96,5	6	98,5	21	112	12	124,2
Мамонтовский	8	95,5	30	88,2	40	101,9	23	114,2
Змеиногорский	9	93,4	3	103,2	2	158,9	20	120
Славгородский	10	92,4	16	93	19	114,7	4	138,2
Рубцовский	11	92,2	9	96,6	31	106,2	30	105,2
Новичихинский	12	92,2	19	91,6	17	116	43	83,3
Тюменцевский	13	91,3	13	94,3	4	135,9	2	156,7
Шипуновский	14	90,2	17	92,3	8	126,1	17	121,4
Троицкий	15	89,9	34	87,4	49	97,8	—	—
Хабарский	16	88,7	46	80,1	32	106,2	7	130,8
Родинский	17	88,6	12	95,6	37	103,1	25	111,6
Локтевский	18	88,2	2	103,2	51	91,5	24	111,8
Михайловский	19	86,6	8	97,2	29	106,3	19	120
Солтонский	20	83,4	52	73,1	15	120	—	—
Смоленский	21	83,3	39	85,4	52	90,7	41	84,8
Бийский	22	82,6	36	85,8	20	113,9	26	110,7
Бурлинский	23	81	43	83,3	16	116,3	34	104
Ребрихинский	24	80,7	31	87,8	3	143,4	21	118,2
Калманский	25	80	53	72,9	56	53,2	1	190
Топчихинский	26	80	14	94	27	107,5	8	129,4
Волчихинский	27	79,6	25	90,2	1	183,5	11	125,9
Угловский	28	79,2	11	96	11	124,6	38	98,1
Каменский	29	79	38	85,4	26	107,8	22	118,1
Кытмановский	30	78,8	26	90	34	104,4	—	—
Романовский	31	78,2	27	88,6	39	102,3	3	144,1
Тальменский	32	77,6	1	108,4	35	104	—	—
Сорокинский	33	77,3	15	93,6	50	93,5	33	104,4
Егорьевский	34	77,1	10	96,5	55	80,3	14	122,3
Павловский	35	75,9	42	83,6	53	82	6	131,6
Курьинский	36	73,7	35	86,2	13	123,6	15	122,1
Целинный	37	73,6	33	87,7	43	100	—	—
Г-Алтайская а. о.	38	73,2	21	91,2	22	111,6	29	105,3
Усть-Пристанский	39	72,4	37	85,6	5	135,5	36	101,7
Завьяловский	40	71,1	24	90,7	48	98,1	10	128
Залесовский	41	71	41	84	24	110,8	27	110
Третьяковский	42	70,5	20	91,3	7	127,1	5	134,6
Тогульский	43	70,2	28	88,4	6	130	—	—
Алейский	44	67,9	22	90,8	28	107,4	32	104,8
Краснощековский	45	67,3	32	87,7	36	103,8	35	102,6
Баевский	46	67,3	49	75,4	23	111,2	42	84,3
Чарышский	47	66	54	70,3	45	100	—	—
Алтайский	48	64,7	50	75,8	38	102,8	31	105
Косихинский	49	62,9	18	92	30	106,3	—	—
Ельцовский	50	60,5	44	82,2	47	100	—	—
Советский	51	58,7	45	81,5	54	81,7	40	95
Красногорский	52	58,5	56	69,1	46	100	—	—
Петропавловский	53	57,9	40	84,5	42	101	39	97,3
Усть-Калманский	54	57,5	48	77	14	123,1	37	100
Быстроистокский	55	50,2	55	69,5	10	125	—	—
Солонешенский	56	41,8	51	73,1	25	110,8	44	78,1

Да здравствует героический рабочий класс Страны Советов — ведущая созидательная сила в борьбе за построение коммунизма в СССР!

(Из Призывов ЦК КПСС к 53-й годовщине Великой Октябрьской социалистической революции).

НА ПОВЕСТКЕ ДНЯ — ПОДГОТОВКА К ВЫБОРАМ

Вчера в крайисполкоме состоялось совещание секретарей райисполкомов и горисполкомов края, посвященное подготовке к выборам народных судей и народных заседателей. С докладом о задачах местных Советов края в избирательной кампании выступил секретарь крайисполкома В. В. Гордеев.

Перед собравшимися выступили заведующий отделом административных органов крайкома КПСС И. В. Журавлев, председатель краевого суда Б. В. Боровиков.

На совещании обсуждены были также некоторые вопросы организационно-массовой работы Советов края. С докладом выступил заведующий организационно-инструкторским отделом крайисполкома Т. Н. Глухов.

На совещании с речью, посвященной неотложным задачам Советов края, выступил председатель крайисполкома И. И. Молчанинов.

ЗНАМЯ ВРУЧЕНО

Вчера в Барнауле состоялось торжественное собрание актива железнодорожников Алтайского отделения Западно-Сибирской железной дороги. Подведены итоги работы за десять месяцев, награждены и премированы победители социалистического соревнования по итогам работы в третьем квартале.

На собрании присутствовал первый секретарь крайкома партии А. В. Георгиев. Он вручил коллективу Алтайского отделения дороги переходящее Красное знамя Совета Министров СССР и ВЦСПС, присужденное за успехи во Всесоюзном социалистическом соревновании по итогам третьего квартала.

Заседание Президиума Верховного Совета СССР

3 ноября Президиум Верховного Совета СССР ратифицировал протокол между СССР и Финляндской Республикой о продлении срока действия Договора о дружбе, сотрудничестве и взаимной помощи от 6 апреля 1948 года. Протокол был подписан в Москве 20 июля 1970 года и одобрен комиссиями по иностранным делам Совета Союза и Совета Национальностей Верховного Совета СССР.

(ТАСС).

С ЧЕМ ТЫ ИДЕШЬ К СЪЕЗДУ?

ГЛАВНЫЙ РЕЗУЛЬТАТ

Две недели тому назад в проходной появилось сообщение: «Коллектив фабрики выполнил пятилетний план реализации продукции». Впрочем, сообщение это появилось больше «для порядка»: почти каждый член нашего коллектива был осведомлен о том, как идут дела, и с понятным нетерпением ожидал этого дня. Более двух месяцев фабрика будет давать продукцию сверх пятилетнего плана. А это значительно превышает наши расчеты, на которых мы строили свои обязательства.

Еще в апреле, в дни 100-летнего юбилея В. И. Ленина, фабрика выполнила пятилетку по росту производительности труда. Радуют нас и экономические показатели фабричной пятилетки.

Но самым главным результатом мы считаем то, что 86 процентов изделий фабрики идут на уровне лучших отечественных и зарубежных образцов.

Борьба за высокое качество изделий — это генеральная линия нашей партийной организации в течение нескольких последних лет. И сейчас, когда мы подвели итог пятилетки, эта линия особенно отчетливо заметна в деятельности фабричных коммунистов. Можно сказать, проделана огромная работа по совершенствованию технологического процесса, внедрению рекомендаций НОТ. А главное — достигнут заметный результат в создании атмосферы высокой требовательности, постоянного поиска, сознательной дисциплины людей.

Партийное бюро систематически выносило вопросы качества продукции и на свои заседания, и на партийные собрания, многие из которых, кстати, были открытыми. Такие собрания являются хорошей школой по закреплению трудовой и технологической дисциплины. На них не только вскрываются недостатки в работе, но дается оценка и тем находкам в поисках резервов качества, которые применяют передовые люди фабрики.

Фабрика выпускает верхнюю одежду — пальто детские и мужские, изделия из искусственной кожи и капрона. Долгое время нас связывала чрезвычайная теснота. И партийное бюро в свое время остро поставило вопрос о расширении площади. Два года назад на фабрике появился новый производственный корпус, который позволил продумать заново и значительно улучшить всю организацию труда, укрупнить потоки, создать условия для улучшения качества изделий.

Внимание партийного бюро постоянно приковано к сердцу фабрики — экспериментальному цеху. Ведь от своевременной качественной подготовки моделей к запуску в производство зависит успех работы всего коллектива. Здесь коллектив добился прочного успеха: непроизводительные потери времени при освоении новой модели сведены до минимума, а трудоемкость этого процесса снижена в сравнении с существующими отраслевыми нормами на 30—35 процентов.

Этот успех, в первую очередь, обеспечили коммунисты: технолог Е. Гладышева, нормировщик Н. Кононенко, обмеловщица Г. Полуянова, портная Г. Карпова. Для характеристики их труда скажу лишь, что 99 процентов разработанной ими технической документации, норм и моделей идет в производство с первого предъявления.

Важным участком на фабрике считается подготовительно-раскройное производство, руководимое коммунистом, секретарем цеховой партийной организации А. Карнаковой. Коллективная взаимопроверка предшествующих операций непосредственными исполнителями помогает раскраивать изделия не только экономно, но и с хорошим качеством.

На фабрике заведен порядок сдачи кроя с первого предъявления,с гарантийным талоном всех исполнителей: обмеловщиц, настильщиц, резчиков. Это позволило довести количество продукции, сдаваемой с первого предъявления, до 95—97 процентов.

Творческий подход к делу со стороны коммунистов-технологов производственно-технического отдела фабрики — заместителя секретаря парторганизации фабрики Л. Чучаней, коммунистов Н. Ильиной и Г. Наумовой позволил найти оптимальные решения для экономии времени на перезаправке при смене модели. Только благодаря их неустанному творческому поиску и партийной принципиальности на фабрике полностью освоена и внедрена экономически выгодная унифицированная технология и технологическая конструкция пальто, что дало дополнительно 55 тыс. рублей экономии. Ряд трудоемких операций при пошиве механизирован, ручная обработка заменена клеевой. Это значительно улучшило внешний вид пальто, повысило качество.

В пошивочном цехе внедрена целая система контроля за качеством изготовления и сдачи продукции ОТК с первого предъявления. На всех конвейерах трудятся работницы, которые заняты на контрольно-установочных и отделочных операциях. Принцип работы таков: работницы контрольно-установочных и отделочных операций контролируют закрепленный за ними технологический узел, ставят личный штамп и сдают готовое изделие ОТК. Умельцами, мастерами «золотые руки» по праву считаются швеи—коммунисты В. Приходько, М. Николаева, А. Жужгова, О. Остякова и другие, сдающие свою работу только с первого предъявления.

Большую роль в выпуске добротной одежды играет активность постоянно действующей комиссии по качеству, возглавляемой коммунистом К. Мартынюк. День качества на фабрике проводится еженедельно, глубоко анализируются причины, породившие брак, намечаются конкретные меры по их устранению.

Конечно, коллектив немалого достиг на пути улучшения качества. Однако и сегодня партийное бюро не снимает с повестки дня этот вопрос. Только на днях партийное собрание фабрики слушало доклад начальника фабричного ОТК К. Мартынюк о состоянии борьбы за качество. Этот вопрос особенно важен теперь, когда коллектив принял новые обязательства в честь XXIV съезда партии. По этим обязательствам нам предстоит изготовлять не менее 93 процентов изделий на уровне лучших образцов, значительно перевыполнить план по первосортной продукции, организационно подготовиться к аттестации изделий на «Знак качества».

Большая и сложная задача. Но партийной организации фабрики она по плечу.

Т. ЧМУТИНА,
главный инженер швейной фабрики № 1, член КПСС.

ФОТОРЕПОРТАЖ: КЛАДОВАЯ ХЛЕБА

Мелькомбинат освоил прогрессивный метод бестарного хранения и отгрузки муки. Новшество уже дало предприятию тысячи рублей экономии. До 40 процентов муки хранится и отправляется бестарным способом. В новом пятилетии загрузка, разгрузка и транспортировка муки целиком будет выполняться пневматикой.

На комбинате стремятся изжить ручной труд. Например, такой трудоемкий процесс, как укладка мешков с мукой в штабеля, осуществляется здесь с помощью специальных машин.

НА СНИМКАХ: внизу — штабелеформирующая машина за укладкой мешков; вверху — лаборанты отдела технического контроля Надежда Толмачева и Валентина Недозрелова составляют анализ.

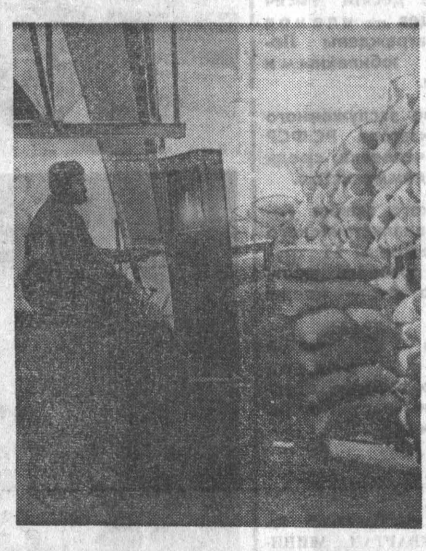

ДОРОГА машиниста НЕВЕРОВА

— Вижу зеленый! — крикнул помощник машинисту, который стоял у правого окна и тоже смотрел вперед.

— Зеленый вижу! — отозвался Николай Васильевич, с удивлением отмечая, что вот уже четвертый десяток лет слышит и произносит эту фразу, а она не стирается от частого употребления. Всегда торжественна, строга.

Как-то рассказывал пионерам о своей работе, и один мальчишка спросил: «Как вы стали машинистом?». Хитро прищурился тогда: «Захотел и стал».

Просто ответил, да не просто жизнь складывалась. Она ведь, как и железная дорога, и подъемы имеет, и спуски, и повороты — в общем, сложный профиль. И не всегда светит зеленый.

В тяжелый для страны 1943 год стал он машинистом. Гремела война. Многие машинисты просились на фронт. Просился и Николай Неверов. Но паровозников не брали. Они слишком нужны были на своем посту.

Работали, не зная отдыха. Сами удивлялись, как только выдерживали, как не падали от усталости. В те годы все были первыми в работе, трудно кого-либо выделить. Но товарищи заметили Николая. Решили, что он достоин звания коммуниста.

После войны избрали Николая Васильевича секретарем парткома депо. Горячо взялся за дело, к самому себе стал требовательней, хотя не помнит случая в своей жизни, когда бы опоздал на работу или вышел нетрезвым. Его учитель—машинист Константин Георгиевич Грахов был человеком твердым. Часто вспоминает Неверов этого старого партизана, кавалера ордена Ленина, который учил всегда быть принципиальным до конца.

Для всех машинистов писаны одни правила, одни инструкции, требования ко всем одинаковы, а работают люди по-разному. Не найти двух машинистов с одним почерком.

Сам Неверов—машинист опытнейший. Блестяще работал на паровозе. Пришли тепловозы — освоил и эту технику. В 1960 году повел тепловоз. С 1963 года пошли электровозы, он с товарищами засел за учебники, подготовился самостоятельно, сдал экзамены, получил еще один диплом.

Огромный у Неверова опыт, и он досконально знает, отчего бывает у товарищей пережог горючего и электроэнергии. Вот, к примеру, состав прибыл на станцию на минуту раньше. Хорошо это или плохо? Плохо. Значит, где-то допустил ненужное превышение скорости, сжег лишнее горючее.

Добился Николай Васильевич, что появилась в депо школа передового опыта. Пригласили в нее опытных машинистов, систематически экономящих горючее: Ю. И. Ипполитова, Ю. Н. Бахтияроза. Стали передовики делиться секретами. Брали с собой в рейс других машинистов, учили на практике. И общие результаты улучшились. Доволен Н. В. Неверов: как и принято у коммунистов, у рабочих, к очередному съезду партии с хорошими трудовыми делами идем. По итогам работы в третьем квартале Алтайскому отделению присуждено переходящее красное знамя управления Западно-Сибирской ордена Ленина железной дороги и дорпрофсожа. Товарищи Неверова по локомотивному депо коммунисты Иван Петрович Ващенкин и Юрий Николаевич Бахтияров — лучшие машинисты Западно-Сибирской дороги. А член парткома Анатолий Александрович Пашков выступил с инициативой: в день открытия съезда провести все поезда на сэкономленных топливе и электроэнергии. Коллектив депо поддержал предложение коммуниста и включился в соревнование за бережливость.

Порой думает Николай Васильевич: «А не слишком ли я строг к людям? Пусть я не прощаю своих ошибок, так хоть к чужим надо быть снисходительнее. Не корят ли за чрезмерную строгость?».

Но доверие товарищей убеждает— правильную, партийную линию проводит он, коммунист Неверов. Избирали его секретарем парторганизации цеха эксплуатации, секретарем парткома депо, депутатом Верховного Совета республики. Он и сейчас является членом Барнаульского горкома партии. И всегда в общественных заботах: разбирает жалобы, хлопочет за товарищей, старается помочь тем, кому трудно.

Однажды Николаю Васильевичу сказали:

— Столько лет вы хлопочете за других, а о себе и времени нет побеспокоиться. Получайте-ка квартиру. Справляйте новоселье.

Вздохнул Неверов. Вспомнил свой домик на улице Стахановской, удивленные взгляды избирателей, приходивших к нему посоветоваться или за чем иным. Действительно, жильем не похвалишься: кухонка да небольшая комнатка.

Задумался Неверов. Начал перебирать в памяти товарищей, у которых условия потруднее. И отказался. Не позволила ему совесть коммуниста, рабочая совесть получить квартиру, если есть в депо более нуждающиеся.

...Когда Николай Васильевич сдал дела цеховой партийной организации Николаю Михайловичу Скрипникову, человеку тоже заслуженному, машинисту, делегату XXIII съезда КПСС, новый парторг сказал:

— Ты мне, Николай Васильевич, все папки передал, все бумаги. А теперь души людские передай.

— Души? За кадровых рабочих я спокоен. А вот о молодежи думаю с некоторой тревогой. Ты ведь машинист, знаешь людей. В понедельник утром какие обычно разговоры слышны? Кто где был да сколько выпил. Побеседуй с каждым парнем. Узнай, чем интересуется, как часто ходит в театр, на лекции. Молодежь грамотная, отлично разбирается в технике. Раньше у машиниста паровоза грамотешки было немного — 4—7 классов. А теперь меньше чем с десятилеткой о дипломе машиниста и помышлять нечего.

Но вот как-то наблюдал Неверов за работой молодого помощника. Парень был одет чистенько, в белой нейлоновой рубашке. Он наспех почистил машину и бросил тряпочку.

Подошел Неверов, обнаружил грязь.

— Ты знаешь, как раньше называли друг друга меж собой? — спросил его Николай Васильевич. — Чернопупиками. Смешно? Грязны мы были, как трубочисты, а машины содержали в чистоте. Видел бы ты, как тащили из дому последние тряпки, перевязывали, обматывали паровозные трубочки, чтобы в мороз не перемерзли. Теперь другое дело — в чистоте работаем. На тепловозе грязи нет. Ты вон в нейлоне даже. Но знаешь, есть белоручки, которые пальчиком к машине остерегаются прикоснуться. Это плохо, о машине надо заботиться в первую очередь.

А потом Неверов снова пришел к новому партийному секретарю. Советовал:

— Больше втягивай молодежь в общественную жизнь. Вон железнодорожный сад мы посадили в свое время. Бульвар нашими же руками взращен. Конечно, молодежь должна пользоваться плодами наших трудов. Так и быть должно. Но и сама пусть заботится о себе и о следующем поколении. Ни в коем случае не допускай иждивенчества.

Он знает, что говорит. Его сын Сергей заканчивает десятилетку. Мастеровым, трудолюбивым человеком растет. За его модель самоходного танка присужден диплом. Был секретарем школьного комитета комсомола. Нынче — член райкома комсомола. У Неверовых дома есть полка, в которой собраны почетные грамоты семьи. Несколько из них — сына. Но не только о сыне думает старый машинист...

...А состав мчит среди лесов и полей. Мелькнул впереди зеленый огонь семафора. Сейчас помощник произнесет привычную, короткую фразу, без которой в дороге нельзя. Услышал и усмехнулся.

В прошлом году в депо торжественно отметили его последний рейс перед уходом на пенсию. Фотокорреспондент сидел с ним вместе в кабине, фиксировал на пленку это «последнее». А Неверов снова на своем месте.

— У меня вся жизнь в левой руке, — любит говаривать Николай Васильевич. Почему именно в левой? Да потому что на рычагах управления лежит обычно левая рука машиниста.

Е. ГУЩИН.

НАДОЛГО И НАДЕЖНО

ПОДАРОК СЪЕЗДУ ГОТОВИТ КАЖДЫЙ — с таким девизом мы ведем соревнование в честь XXIV съезда партии. Коллектив нашего управления брал нелегкие обязательства, но таков уж был трудовой порыв, что выполнялись они быстрее, чем предполагалось. Судите сами. Мы брались в четвертом квартале досрочно сдать в эксплуатацию ряд объектов и сверх задания освоить 200 тысяч рублей. И вот уже сейчас сверхплановых работ сделано примерно вдвое больше, чем предусматривалось годовыми обязательствами. Досрочно введены в строй школа на 640 мест и склад на три тысячи тонн сахара. Это там, где наше управление было генподрядчиком. А кроме того, мы своевременно выполнили немало субподрядных работ.

Переходящее знамя «Алтайпромстроя» остается за нашим управлением механизации и спецработ. И этим особенно довольны ребята из моей бригады, ведь ее вклад в общий успех ощутим и признан всеми на нынешнем этапе предсъездовского соревнования: первое место присуждено нам. С 1967 года наш коллектив ходит в передовиках, и уступать свое первенство, да еще в таком почетном соревновании, как предсъездовское, мы не собираемся.

Нелегок труд строителя, но какое испытываешь удовлетворение, сдав без долгов очередной объект, который будет служить людям не одно десятилетие!

— Мы — путеукладчики. Без нас ни одно производство не может быть подготовлено к эксплуатации. Вот недавно на досуге пробовали мы посчитать километры железнодорожных и автомобильных путей, что проложены бригадой с начала пятилетки. Заводы мехпрессов, агрегатов, «Трансмаш», котельный, радио... — где только нет наших дорог. Одно знаем: каждый метр проложенного пути надежно держит на своих «плечах» непрерывные потоки заводских грузов.

Последнее время мы не ограничиваемся установкой путей для железнодорожного транспорта, башенных и козловых кранов. Летом каждый из нас освоил и асфальтобетонные работы. Все прошли специальный курс в учебном комбинате. А раз взялись за новое дело, то надо довести его до совершенства. Такой закон в бригаде. Еще никогда от нас не принимали работу с так называемой скидкой. Это бы нас унизило. Без помех идут сейчас и асфальтовые, и бетонные работы.

Часто приходится слышать: большая текучка, не держатся люди в коллективе. Я про это так скажу: если нового человека научишь, присмотришь за ним, поможешь, он по достоинству оценит заботу. Он будет дорожить местом, где впервые, может быть, стал работать под стать хорошему мастеру, где его старание замечают и не обходят благодарностью.

Да, приходили неумехи и в нашу бригаду. Посмотришь на иного новичка: никаких вроде надежд... Как-то человеку у него получается самое простое дело. Но покажешь, поправишь, поправишь, глядишь, получается. И человек вдруг словно изнутри засветится. И я это понимаю: он как бы заново самого себя открывает...

Всего год работают у нас, к примеру, А. Н. Осипов, И. В. Моисеев, И. К. Никишин, а их умению, прилежанию позавидуют и более старые рабочие. В этом заслуга всего коллектива. Помогают молодежи крепко стать на ноги старшие товарищи по труду, ветераны бригады В. Ф. Рябов, В. И. Сафронов, Ю. А. Аскомов. Учат словом и личным примером.

Года два назад пришел в бригаду коммунист А. И. Стексов. И мы рады, что он быстро сошелся со всеми, сразу стал жить общими заботами. С такими легко и надежно.

Мы стараемся делать все не только добротно и быстро, но и поэкономней. Конечно, резервы под ногами не валяются... Все выверено, нормировано, много не сбережешь, однако и малая толика важна. И мы ее не упустим. Ну, а раз сообща думаем об экономии, то и находим порой нечто значительное.

На передвижной электростанции, которая с нами «кочует», положен машинист — не член бригады. Когда нам энергии не надо — электростанция молчит, машинист без дела. Мог бы помочь нам — не для этого приставлен... Вот наш Рябов и говорит:

— Я научусь владеть этой машинкой и тогда...

Словом, скоро бригада отказалась от машиниста. Его обязанности взял на себя Рябов. Когда надо, он у электростанции. Станция выключена — Рябов работает бок о бок с остальными. Выгодно? Еще как!

Сейчас мы заканчиваем девятый тупик на заводе агрегатов. Работа шла согласно плану НОТ. На очереди — новые подъездные и подкрановые пути...

Н. САРТАКОВ,
член КПСС, руководитель комплексной бригады треста «Алтайпромстрой».

ДОПОЛНИТЕЛЬНЫЕ ОБЯЗАННОСТИ

Почти два десятилетия трудится на заводе первичной обработки кожевенного сырья коммунист Зинаида Федоровна Петрова. За это время она освоила в технологических процессах производства почти все операции. Ей смело доверяют любой участок работы. И когда встал вопрос, кого поставить вместо ушедшего в длительный отпуск мастера сортировочного цеха, двух мнений не было: подругу заменила З. Ф. Петрова. Вернее сказать, Петрова взяла на себя дополнительные обязанности, по-прежнему работая сортировщицей кож.

Кстати сказать, завод еще первого августа завершил свою пятилетку. И в этом есть заслуга заместителя секретаря партбюро завода З. Ф. Петровой.

ВСЕГДА В АВАНГАРДЕ

Какое бы славное начинание ни разгоралось на Алтае, будь то стахановское движение тридцатых годов или сегодняшнее движение за коммунистический труд, в его авангарде всегда идут коммунисты. Вот и сейчас, когда идет напряженное трудовое соревнование в честь XXIV съезда КПСС, впереди — коммунисты.

Редакция обратилась к представителям пяти предприятий Барнаула. Всем был задан один вопрос:

— КАКИМИ ПОДАРКАМИ ВЫ И ВАШИ ТОВАРИЩИ ВСТРЕЧАЕТЕ СВОЙ СЪЕЗД!

ЛЮБОВЬ К ТРУДУ

А. Малых, СТАРШИЙ ВУЛКАНИЗАТОРЩИК ЦЕХА ВУЛКАНИЗАЦИИ БАРНАУЛЬСКОГО ШИННОГО ЗАВОДА, КОММУНИСТ

Мне и моим товарищам доверили варить первую барнаульскую покрышку для прицепных тележек. Прочзошло это событие в конце прошлого года. И получалась первая продукция с большим трудом. Но сейчас, кажется, основные сложности уже позади. Отставание, которое у нас случилось поначалу, преодолено. Коллектив вошел в график, работает уверенно, ритмично.

А заслуга в этом прежде всего наших передовиков — комсомольцев Анатолия Петренко и Анатолия Лихачева. Оба они пришли в прошлом году из рядов Советской Армии, оба ездили учиться на другие заводы, набираться опыта, а сегодня перекрывают уже нормы, имеют седьмой разряд. Да разве они одни такие? Можно назвать еще много имен.

Большую помощь в освоении сложного процесса вулканизации оказывают молодым наши коммунисты Анатолий Леоненко, Михаил Бортенев и другие. Приехали они тоже из разных мест. Но объединяет их одно — любовь к труду.

В эти предсъездовские дни полным ходом идут монтаж и отладка нового технологического оборудования. Мы решили освоить более прочные модели автопокрышек.

Так велит долг

КОГДА НА ЗАВОД приходят письма, в которых находишь теплые слова сельчан с благодарностью тем или иным нашим рабочим, отлично потрудившимся на уборке, это воспринимается как заслуга общая, коллективная. Так и должно быть. Ведь каждого из тех, кто трудился в поле, на работе заменял товарищ, нередко выполняя задание за двоих. Поэтому, когда мы вспоминаем сегодня членов КПСС В. Брикульского, В. Симоненко, братьев Ивана и Геннадия Ждановых, Ивана Долгих и других рабочих и служащих, с полной отдачей потрудившихся комбайнерами на хлебной ниве колхоза «Победа» Первомайского района или на мелькомбинате, то рядом с ними ставим имена вальцовщиков Анатолия Тарнакова, Ивана Бекешкина. Оставаясь в те страдные дни в цехах завода, они ежедневно намного перекрывали нормы.

Заметно активизировали нынче заводчане шефскую работу. Особенно после обсуждения материалов июльского Пленума ЦК КПСС. Помнится, бурно, по-деловому проходило то памятное открытое партийное собрание, где принимались новые, повышенные социалистические обязательства в честь предстоящего XXIV съезда партии. Рабочие и инженерно-технические работники по решению партийного собрания пересмотрели свои возможности и решили построить свинарник на 100 свиноматок в совхозе «Антипинский» Тогульского района, теплицу в совхозе «Спутник», а также обязались увеличить выпуск очень нужной для тружеников сельского хозяйства продукции, резко повысить эффективность производства. Они обещали к концу года выдать сверх плана 70 тысяч тормозных колодок, 180 тысяч накладок и других материалов на 400 тысяч рублей.

Намеченный план по реализации решений июльского Пленума ЦК КПСС был утвержден партийным комитетом завода, и назначены исполнители.

На ряде сельских объектов заводчане оказывают помощь в строительстве. Заметно поднялся в последнее время свинарник в совхозе «Антипинский». И в этом большой вклад нашей комплексной бригады, которой руководил слесарь Алексей Черников. Объем строительно-монтажных работ им удалось выполнить за какие-то два—три месяца.

Кроме того, 164 механизатора — такой внушительный отряд выделили нынче заводчане для работы в подшефных хозяйствах. На предприятии были организованы курсы комбайнеров. После окончания учебы 65 рабочих встали за штурвалы степных кораблей.

Но мы понимаем, что помощь селу будет эффективнее, когда понесем на строительные площадки совхозов, на животноводческие фермы нашу заводскую культуру. В этом плане не останется незаметной деятельность старших инженеров отделов главного механика и капитального строительства—Николая Александровича Хромова и Геннадия Павловича Степанова. Немало покорпели они над разработкой чертежей для постройки теплицы в подшефном совхозе «Спутник». Для этого объекта заводчане выделили и строительные материалы, арматуру и необходимые приборы, специалистов. В общем, нынче немало представителей нашего коллектива помогало сельчанам. И в то же время, несмотря на нехватку кадров в цехах, коллектив предприятия не снизил высоких темпов. Из месяца в месяц он перекрывает плановые задания. На днях мы подсчитывали результаты, и оказалось, что труженики завода с начала года уже выдали дополнительно к плану более 41 миллионов штук изделий.

Конечно же, такая высокая производительность труда достигнута не только за счет энтузиазма. Помогли в данном случае прежде всего организационно-технические мероприятия, такие, как создание участка по модернизации пресс-форм горячего формирования тормозных накладок, колец и автоколодок.

В короткий срок также была проведена работа в приготовительном цехе по выпуску нового прокладочного материала БР-1. Сейчас из него уже выпущено свыше 19 тонн изделий, о достоинствах которого говорить не приходится. Тем, кому приходилось иметь дело с паронитом, знают его огнестойкость. У нового материала БР-1 она еще выше в 3—4 раза. Смежные предприятия, которые поставляют сельскохозяйственные машины, конечно же, очень нуждаются в нем, и поэтому коллектив стремится сделать все, чтобы удовлетворить их заявки.

Но это не единственные новинки. Сейчас у нас заканчиваются работы по монтажу пресса для вулканизации паронита с еще лучшими характеристиками. Пресс увеличит производство материала на 40 тонн. А это значит, что сельчане получат сотни дополнительных запасных деталей для сельскохозяйственных машин.

Готовятся в эти дни к запуску отделочный агрегат тормозной тканой ленты, установка прессформ для изготовления газовских и зиловских деталей. Это тоже даст прирост продукции еще на десятки тысяч рублей.

Однако не все еще возможности на заводе исчерпаны. У нас есть немало резервов. В ответ на известное Письмо ЦК КПСС, Совета Министров СССР, ВЦСПС и ЦК ВЛКСМ «Об улучшении использования резервов производства и усилении режима экономии в народном хозяйстве» в цехах и участках развернулась кропотливая работа. Немало «лишних» минут и часов нашли наши рабочие. Эта работа еще не закончена. Она продолжается каждый день, каждый час. Мы понимаем и то, что нам предстоит еще многое улучшить в наших связях с селом. Главное — перейти от разовой, нередко случайной помощи к постоянному, прямому сотрудничеству. К этому нас призывают решения партии, так велит наша совесть. И для этого уже немало сделано.

Л. СОРОКОЛЕТОВ,
начальник производственного отдела Барнаульского завода асбестовых технических изделий.

С ЧЕМ ТЫ ИДЕШЬ К СЪЕЗДУ?

КОГДА ПРИХОДИТ ЗРЕЛОСТЬ

НА ФИНИШЕ ПЯТИЛЕТКИ

Аппаратурно-механический завод заканчивает свою пятилетку. Заметно вырос за это время, раздался в плечах, потеснив деревянные строеньица по улице Новой. И продолжает расти — вон уже фундамент готовят под производственный корпус, а инженерно-лабораторный скоро поспеет к сдаче. Трудно определить ту грань, тот предел роста, когда можно будет сказать «хватит». Многие отрасли «закольцованы» на этот завод, две тысячи потребителей шлют заявки на эти вот аккуратные приборчики, что поблескивают бронзой в директорском шкафу.

Редукторы — кислородные, водородные, ацетиленовые и прочие; кислородные вентили, без которых не обходится черная металлургия; аппараты для нанесения слоя металла, чтобы предохранить изделие от ржавчины. И последняя новинка—плазменные установки. Под их воздействием такие богатыри металлов, как вольфрам и церий превращаются в раскаленное облачко, оседающее на нужную поверхность неодолимой броней. На заводе любят вспоминать, что с помощью барнаульских металлизаторов облагораживались стальные конструкции знаменитой Останкинской башни.

Завод заканчивает пятилетку, и в директорском календаре уже помечен листок, когда произойдет это событие: в начале второй половины ноября. Не предположительно, а совершенно определенно. У директора Ивана Ивановича Седова есть любопытная манера: что-нибудь рассказывая, объясняя, он непременно хватается за карандаш и переходит на язык цифр. Вот и эти цифры тоже были изображены, кажется, на оборотной стороне ежедневного графика.

С начала пятилетки выпуск продукции увеличился в два раза. За это же время численность коллектива возросла в полтора раза. Выходит, с той работой, которую в начале пятилетки выполняли четверо, теперь свободно справляются трое.

И еще одно сравнение: только за два последних года число нарушений трудовой дисциплины сократилось в два раза.

Над такими результатами есть смысл поразмышлять.

Наш разговор — о некоторых слагаемых успеха.

ПАРТИЙНОЕ ВЛИЯНИЕ

Бросается в глаза такая закономерность: завод набирал силу по мере роста и укрепления партийной организации. За два года она выросла численно примерно на 25 процентов, был создан партком. И на это же время приходится наибольший подъем в работе завода: энергично взялись за техническое перевооружение и успешно одолели резко возросшую программу. Нашли интересные формы в работе экономистов и диспетчерской службы, о которых скажем чуть позже, а пока лишь заметим: очень помогли они оживить соревнование, по-хорошему взбудоражить людей.

Теперь партком утверждает и вводит в свою номенклатуру главных специалистов, начальников цехов и их заместителей, а цеховые парторганизации утверждают мастеров. Такой порядок заставил весь заводской комсостав почувствовать партийность своего обычного дела. Тем более, что в любое время могут сказать: отчитайся, коммунист, за свою работу, за линию своей жизни. Крепко подтянул дисциплину такой порядок.

Коммуниста у станка легко узнать по рабочему почерку. Как правило, это самые деятельные производственники, по общему признанию — лучшие люди. А надо сказать, что такое признание — нелегкая вещь, потому, что обязывает постоянно держать себя в руках. И они умеют это делать и задавать тон — наладчик Алексей Воликов, токарь Виктор Пашенцев, слесарь Зоя Загорская... А когда заводская ребятня тянется к одному взрослому человеку, а он к ней — можно тоже уверенно определить: коммунист. Зовут его Владимир Николаевич Бердюгин, он член парткома и отвечает за работу с молодежью.

Из многих дел, больших и малых, заметных и незаметных, складывается партийная работа. И результаты, с которыми завод заканчивает пятилетку,—это весомый политический актив партийной организации.

СОРЕВНОВАНИЕ

Давно известно, что соревнование не терпит шаблона. Эта фраза кочует из доклада в доклад, а действуют иные товарищи по самой упрощенной схеме: примут обязательства, вывесят их (могут и не вывесить) — и делу конец. Разве изредка агитатор напомнит да к концу месяца итоги подобьют. И получится — будто соревновались.

Настоящее соревнование — это когда его участники каждый день сходятся лицом к лицу, сравнивают, подзадоривают друг друга.

На аппаратурно-механическом стали подводить итоги соревнования цехов ежедневно. При этом берут в расчет выполнение плана, производительность труда, культуру производства, случаи нарушения дисциплины. И обязательно называют лучших людей. Тут тоже своя особенность: договорились судить о людях не только по проценту. Иной не блеснет рекордом, но выполнит такую работу, которая десяти рекордов стоит. Вот он-то и есть передовик.

Задали хлопот экономистам. Образовали комиссию по культуре производства. И с тех пор в одиннадцать утра у директора, в парткоме и завкоме есть полные данные о том, кто как сработал накануне. Каждый день проходит по цехам комиссия и ставит отметки по пятибалльной системе за чистоту и технику безопасности. А в 2-15 во всех цехах уже знают, какое место они заняли в соревновании. Кстати, от этого зависит и размер премии.

Еще одна любопытная новинка. Прежде подсчет продукции, сданной цехом, вели по накладным. Детали мелкие, каждый раз проверять не будешь. Накладным верили, по ним платили. А потом на сборке недосчитывались деталей. Куда девались? Никуда. Их и в природе не было. Приписка. Подумали— и решили упразднить накладные, всю эту промежуточную писанину, а вести учет на конечной операции — сборке. Начальники цехов и мастера теперь сообщают данные только для оперативного учета. И — никаких недоразумений. Больше того, новый порядок сблизил интересы цехов, и люди переживают, если у соседей что-то не ладится. Соревнование пошло вглубь.

Что касается общеизвестных форм массово-политической работы, то они действуют, призывают и напоминают о предстоящем партийном съезде. И рабочие сверяют по предсъездовским обязательствам свои ежедневные дела.

ДИСЦИПЛИНА

Не надо думать, будто на аппаратурно-механическом нашли какой-то особенный способ укрепления дисциплины. И не надо преувеличивать. Есть еще тут и прогульщики, и пьяницы. Соберет их Иван Иванович в своем кабинете, отчитает: «Ну, не стыдно!». Может, кому и стыдно, а выйдет — и начинает с совестью торговаться. Однако тенденция к сокращению нарушений определилась весьма отчетливо, и надо присмотреться, в силу каких причин.

На заводе есть товарищеские суды. Но ведь и на других тоже есть. Нарушители расквитываются тринадцатой зарплатой— но ведь и в других местах тоже. Но это, видимо, главное. Очевидно, действует комплекс причин, а каких — давайте подумаем.

Обратите внимание: среди коммунистов на заводе почти нет нарушителей дисциплины. В среднем один коммунист на шесть человек — можно себе представить силу его требовательного голоса. И звучит он, должно быть, все тверже.

Интересными наблюдениями поделился директор. Он утверждает, что наибольшее число нарушителей приходится на возраст 30—35 лет, а вовсе не на молодежь, как это принято думать. Есть у него и такая статистика: из числа лиц с начальным образованием — 25 процентов нарушителей, с неполным средним — 15, средним — 4—5 и высшим — 2.

Когда директор говорил о молодежи, мне представился все тот же Владимир Николаевич Бердюгин, начальник бюро по технике безопасности. Как, собрав целый отряд юнцов, он двинулся с ними в поход по Горному Алтаю, а потом — по ленинским местам. Как следом за ним, зажигаясь его любовью к спорту, спешит на спортплощадки заводской молодняк. Как на комсомольских собраниях прислушиваются к голосу старшего товарища-коммуниста.

И еще припомнился фрезеровщик Хабибул Гафьятович Зайнулин, у которого на выучке несколько пареньков, — с какой отеческой доброжелательностью приобщает он их к хорошему рабочему делу.

И подумалось: может, на тех предприятиях, где особенно сетуют на молодежь, как раз и не хватает Бердюгиных и Зайнулиных?

В ЗАКЛЮЧЕНИЕ—О ПРОБЛЕМАХ

Есть на аппаратурно-механическом свои трудности и проблемы. В обиде здесь на строителей — с пуском нового корпуса производство газосварочной аппаратуры возросло бы на 20—30 процентов, а когда-то он будет? Столовая маленькая, людей много, и тому, кто успеет занять место, хоть в две руки орудуй: одной — за щи, другой — за шницель.

А технологические неурядицы? Сколько времени теряется на нагрев заготовок. Вот если бы токами высокой частоты или контактным методом — зачем бы тогда третья смена...

Далеки от завода научно-исследовательские институты, и принцип их работы наводит на некоторые раздумья. Воображается такая картина: пришли на завод ученые товарищи, все как есть обследовали и продумали, а потом сказали: вот в такой последовательности, при нашем живейшем участии, будем решать задачу технического перевооружения. Сначала сделаем то-то, потом то-то...

Увы! Институт берет тему, заказанную заводом, не зная и не желая знать, первоочередная эта тема или есть которые поглавнее. «Вы заказали — мы сделали, а если невпопад — пеняйте на себя». Не такими хотелось бы видеть отношения между заводом и научно-исследовательским учреждением.

Есть проблема подсобных рабочих, которых на заводе большинство. Со временем, с развитием технического прогресса она, конечно, будет решена. И тогда, должно быть, возникнут новые, может, более сложные. Обычно так и бывает. Но ведь с приходом зрелости и человек становится сильнее и умудренней.

В. ЧИЛИКИН.

КЛАДОВАЯ ХЛЕБА

Интересной полнокровной жизнью живет коллектив мелькомбината. Его работники участвуют в общественной жизни, повышают свой общеобразовательный и технический уровень.

НА СНИМКЕ: идет занятие в школе основ марксизма - ленинизма. Ведет его главный инженер комбината Поликарп Михайлович Воробьев.

ПЕДАГОГИ 25-й ШКОЛЫ: «ГЛАВНОЕ—ВОСПИТАТЬ РЕБЯТ НАСТОЯЩИМИ ГРАЖДАНАМИ, УБЕЖДЕННЫМИ КОММУНИСТАМИ»

ЗА СЛОВОМ—ДЕЛО

Прошло два месяца с того дня, когда партийная организация и педагогический коллектив нашей школы приняли на себя обязательство по достойной встрече XXIV съезда. Срок небольшой, но уже сегодня можно говорить о том, что свое слово мы сдержим. Свидетельством тому — творческий настрой коллектива, все дела и планы которого освещены предстоящим знаменательным событием.

Смысл своей деятельности педагоги школы видят в постоянном совершенствовании обучения школьников, в формировании у ребят серьезного отношения к главному своему труду — учебе, в том, чтобы воспитать их настоящими гражданами, убежденными коммунистами.

На это и направлены все усилия, все формы работы и основная из них — урок. В школе работает сильный коллектив преподавателей. Среди них — заслуженный учитель республики Р. И. Бакланова, секретарь нашей партийной организации М. С. Логвинова, учителя А. И. Иванова, А. П. Воронкина и другие. Это люди, которые постоянно заботятся о повышении методического и идейно-теоретического уровня урока. Педагоги знают, как помогают сделать урок более доступным, понятным, эмоционально ярким технические средства обучения, наглядные пособия, учебные фильмы и так далее. В связи с этим мы обратили внимание на оборудование кабинетов.

Добрым помощником преподавателей является школьный музей трудовой и боевой славы (его экспозицию мы тоже решили обновить, уже готовы эскизы нового оформления). При нем есть лекторская группа. Сейчас члены ее вместе со своими одноклассниками готовятся к теоретической конференции «От съезда к съезду». Делается стенд, который наглядно покажет новые высоты, достигнутые страной за последние годы, изменения, которые произошли на Алтае, в нашем городе. Пишутся рефераты. Конференция пройдет в январе 1971 года. В ходе подготовки к ней растет число лекторов-общественников, которые идут затем с беседами и лекциями в классы.

Активно прошли в школе ленинские уроки, уроки мужества. На примерах жизни и подвигов героев-комсомольцев учатся наши ребята патриотизму, любви к Родине, верности идеалам отцов. А на днях в школе состоялось общее комсомольское собрание, посвященное дню рождения Ленинского комсомола. Это была волнующая встреча комсомольцев разных поколений — начиная с двадцатых годов. Перед глазами юных, как в киноленте, прошла живая история страны, история Коммунистического Союза Молодежи. И нужно было видеть, какое это произвело на ребят впечатление!

Улучшилась за последнее время и работа по трудовому воспитанию школьников. Укрепились связи с шефами — станкостроительным заводом. Производственное обучение мы переносим из школьных мастерских в цехи завода. Это сделает результаты труда ребят более зримыми, приблизит их к рабочему коллективу, к жизни.

Стали традиционными у нас трудовые субботники. Их мы провели на комбинате искусственного волокна, работали в овощехранилище, по благоустройству города в своем микрорайоне.

Кроме непосредственной учебной и воспитательной работы в школе, учителя читают лекции в университете для родителей при клубе меланжевого комбината. Воспитание детей— вопрос, который волнует всех — педагогов, родителей, общественность. Поэтому мы решили вести пропаганду педагогических знаний на предприятиях. Первые такие лекции состоятся в ближайшее время. Собрана библиотечка для наших подшефных — школы, что расположена на центральной усадьбе Новоалтайского молочно-овощного совхоза.

В авангарде всей этой работы идут коммунисты.

Принятые обязательства повысили чувство ответственности каждого коммуниста, каждого члена коллектива за порученное дело, за уровень учебно-воспитательного процесса. Педагоги 25-й школы стремятся к тому, чтобы глубокие знания учащихся, рост их общественной активности стали нашим отчетом партийному форуму.

Н. КОЛЕСНИКОВ,
директор 25-й барнаульской школы.

ШЕФЫ

Надежду Гавриловну Иляскину, полировщицу с Барнаульского радиозавода, заботят не только свои собственные успехи в труде. Ее, коммуниста, не меньше волнуют дела молодежи. Это по ее инициативе был создан совет ветеранов для шефства над молодыми рабочими.

Участники совета бывают на комсомольских собраниях, организуют ленинские субботники, помогают составлять планы работы комсомольцев цеха. Они частые гости также у пионеров подшефных школ.

СЕРДЕЧНОЕ СПАСИБО!

Юбилейный год для нас, тружеников сельского хозяйства, был годом напряженного труда. На полях колхоза выращен богатый урожай, и нам было бы нелегко справиться с уборочными делами в срок, если бы мы не получили помощи от горожан. Вместе с колхозниками на наших полях трудились посланцы комбината химического волокна и Барнаульского предприятия промышленного железнодорожного транспорта.

При подведении итогов социалистического соревнования на уборке восемь человек с комбината химического волокна отмечены колхозными премиями. Премированы и одиннадцать работников железнодорожного предприятия.

Правление колхоза «Россия», партком и профсоюзный комитет сердечно благодарят барнаульцев, участвовавших в уборке урожая в нашем хозяйстве, желают им успехов в работе, доброго здоровья и большого счастья.

А. СКЛЯРОВ,
председатель профкома ордена Ленина колхоза «Россия».
Змеиногорский район.

В ОТВЕТЕ ЗА КАЖДОГО

Е. Каркавин, СЛЕСАРЬ-СБОРЩИК ЦЕХА М-3 АЛТАЙСКОГО ЗАВОДА АГРЕГАТОВ:

— Ответить на этот вопрос для меня и легко, и трудно. Мог бы сказать, что подарок мой предстоящему съезду заключается в выполнении личных социалистических обязательств. Но ведь они— личные. А я еще и бригадир, значит, в ответе и за выполнение наших коллективных предсъездовских обязательств, в ответе за производительный труд каждого. Нас четверо: Алексей Коркин, Петр Ковченков, Владимир Торовкин и я.

Бригада дружная. Каждый понимает, что продукция, которую мы выпускаем, крайне необходима труженикам сельского хозяйства. Вот почему все считают своим долгом выполнять сменное задание не меньше чем на 120 процентов. Знаем и о том, что от нашего добросовестного труда будет зависеть, долго ли проработает машина в поле. Так что собираем масляные насосы для тракторов с высокой точностью.

Достигнутые результаты позволяют нам надеяться на безусловное выполнение принятых обязательств. Думаем также о победе в социалистическом соревновании с соседней бригадой сборщиков, руководит которой Иван Михайлович Бочурин, хотя пока трудимся на равных.

Но и здесь не могу поставить точку. Ведь главная моя обязанность еще не названа. Поскольку я кандидат в члены КПСС, стало быть, подарком съезду коммунистов должно быть не только выполнение социалистических обязательств.

Срок моего кандидатского стажа кончается в декабре. А в социалистических обязательствах цеха мы записали: выполнить годовой план 1 декабря. Совпадение это считаю для себя счастливым, потому что только сдержав свое слово, буду считать себя достойным рядов партии.

РЕЗЕРВЫ И ВОЗМОЖНОСТИ

П. Горбачев, СТАНОЧНИК БАРНАУЛЬСКОЙ МЕБЕЛЬНОЙ ФАБРИКИ № 2:

— Назову две красноречивые цифры: 200 и 2.000. Первая говорит о том, сколько изделий в месяц выпускала фабрика в первые годы своего существования. Вторая — нынче. Это прямой результат технического прогресса. Предприятие оснащается современным высокопроизводительным оборудованием, старые методы труда заменяются прогрессивной технологией. Но еще больше радуют нас, коммунистов, изменения в отношении людей к своему труду. Вот показательный пример. Недавно комсомольцы фабрики решили устроить свой субботник, отработав дополнительную смену во внеурочное время. А в день субботника вместе с комсомольцами вышли на смену и все рабочие. И это далеко не единственный случай коммунистического труда. На моей памяти немало примеров, когда люди, не считаясь с заработком, шли на тот участок, где были нужнее их руки. Особенно много таких среди партийцев. Это понятно — коммунисты всегда в авангарде.

Все, что я рассказал, — и есть, собственно, наши возможности и наши резервы для увеличения выпуска продукции. Техника по-прежнему совершенствуется — в скором времени коллектив сможет удвоить выпуск мебели. На фабрике постоянно идет поиск новых источников повышения производительности труда, все резервы идут в дело.

Думаю, что коммунисты фабрики не подведут, встретят свой съезд достойно. Стараемся сделать все возможное. Я вот сегодня остаюсь в ночную смену — заболел станочник. Кому же заменить его, как не мне — коммунисту?

ЧЕСТВОВАНИЕ ВЕТЕРАНА

В ГОРКОМЕ КПСС СОСТОЯЛОСЬ ЧЕСТВОВАНИЕ ОДНОГО ИЗ СТАРЕЙШИХ КОММУНИСТОВ ГОРОДА, АКТИВНОГО ОБЩЕСТВЕННИКА, УЧАСТНИКА ШТУРМА ЗИМНЕГО ИВАНА ВАСИЛЬЕВИЧА РЕПИНА.

Первый секретарь горкома КПСС В. В. Поляков тепло поздравил юбиляра с 70-летием и дал высокую оценку общественной работе И. В. Репина, который вот уже несколько лет возглавляет городской совет ветеранов партии.

Свою жизнь Иван Васильевич связал с делом партии Ленина в суровые дни исторического 1917 года. Молодой рабочий паренек, токарь Петроградского орудийного завода, рано узнал, что такое тяжелый, изнурительный труд и полное бесправие в эксплуататорском обществе. Участник февральской забастовки рабочих Петрограда, революционных демонстраций под лозунгом «Долой царя, долой войну!» на деле убедился, что одними лозунгами и демонстрациями царское самодержавие не свергнуть. Вот почему молодые рабочие завода, и среди них Иван Репин, ночью громят полицейскую часть, добывая необходимое оружие. Вооруженный отряд рабочей милиции встает на охрану революционного порядка.

В середине 1917 года отряд рабочей милиции переформирован в отряд Красной Гвардии, а позже он принял активное участие в Октябрьском вооруженном восстании.

Ивану Васильевичу посчастливилось неоднократно видеть Ленина, слушать его революционные речи. Пламенные слова вождя звали пролетариат на защиту молодой Республики Советов. И, подчиняясь этому зову, молодой красногвардеец в составе коммунистического отряда особого назначения отправляется на Северо-Западный фронт — на борьбу с Юденичем. После разгрома белогвардейцев партия направляет его на учебу в военно-инженерное училище. Но закончить его Ивану Васильевичу не пришлось. Вместе с группой товарищей он отозван в распоряжение ЦК партии и направлен в Туркестанский край для работы в органах Всероссийской Чрезвычайной Комиссии.

В органах ВЧК—ОГПУ, советской милиции Иван Васильевич проработал около 39 лет, пройдя путь от рядового уполномоченного до начальника управления.

Еще в двадцатые годы он вступил в ряды ВЛКСМ, избирался секретарем крупных комсомольских организаций. А в 1958 году, уйдя на заслуженный отдых, снова стал комсомольским активистом.

Два ордена Ленина, два ордена Красного Знамени, орден Красной Звезды, пять медалей украшают грудь ветерана партии.

В. ПОЗДНЯКОВ,
инструктор ГК КПСС.

НАШ РАБОЧИЙ КЛУБ

ПОДНИМАЕТСЯ занавес. В центре сцены барельеф Владимира Ильича Ленина. В глубине крупными буквами на алом фоне выведены слова: «Дело отцов — наше дело».

В клубе завода транспортного машиностроения собрались молодые рабочие, их родители, рабочие старшего поколения, школьники. Здесь состоялось торжественное посвящение молодежи в рабочий класс.

Праздничными и подтянутыми выглядели «виновники» торжества. Их 35. Давно ли сидели они в классах, волновались перед экзаменами, мечтали, строили планы на будущее? Теперь все это позади, теперь они — рабочие. Звучат слова клятвы:

— Я, молодой рабочий ордена Ленина завода транспортного машиностроения имени В. И. Ленина, перед лицом своих товарищей клянусь: всегда быть достойным высокого звания — рабочий! Свято хранить трудовые традиции завода!..

Затем слово берут ветераны — А. А. Насановский, В. М. Сопко, В. И. Классен, А. Г. Легенькова. Тихо в зале. Живая история, знакомые имена. Конкретный разговор о традициях. Каждое утро проходили ребята по заводу и только теперь узнали, каким великим трудом строился он, как вырос...

Юношам и девушкам были вручены трудовые паспорта. И ребята понимали: их долг — доказать, что средства и силы, затраченные на их воспитание и обучение, будут оплачены по самой высокой цене: полной отдачей избранному делу.

Этот вечер навсегда останется в памяти молодежи. Он был таким, каким и требуется быть сегодня клубным мероприятиям: эмоциональным, конкретным, тесно связанным с жизнью.

Напряженным был нынешний год для работников клуба. Достаточно назвать цифру 203. Столько концертов, лекций, тематических вечеров и спектаклей (примерно 23 в месяц) было дано за это время. Выступления в цехах, в молодежных общежитиях, в селах Смоленского района, в подшефной 59 школе... И слова зрителей после концертов: «Приезжайте к нам еще!» были дороже самых громких аплодисментов в самых больших концертных залах.

Каждый вечер собираются они в свой клуб. Студенты, школьники, рабочие, инженеры. Люди разных профессий. Образование — от незаконченного среднего до законченного высшего! Всего их более тысячи, полноправных хозяев клуба.

— Что привело вас в клуб? — такой вопрос я задал нескольким участникам художественной самодеятельности.

Сергей Гребенников, студент экономического техникума, ответил: «Люблю театр! Участие в драмкружке помогает лучше узнать его, учит мыслить, оценивать...».

Полина Петракова, станочница с «Трансмаша»: «Послушаешь лекцию и видишь — вот этого ты еще не знаешь. Берешься за книги»...

При клубе систематически работают 23 коллектива художественной самодеятельности для взрослых и 18 — для детей, 6 кинолекториев, четыре университета, клуб для пенсионеров, городской фотоклуб «Алтай», киностудия. Расскажу о некоторых наиболее интересных формах работы, которые предпочитают трансмашевцы и которым с удовольствием посвящают свои выходные дни.

Клуб «Бригантина» создан пять лет назад и работает в тесном содружестве с работниками общества «Знание». Программа его разнообразна, интересна и привлекает каждый раз большое количество слушателей (все мероприятия широко рекламируются на заводе). Сюда на встречу с молодежью часто приходят артисты, лучшие люди завода, ветераны. Интересно прошел вечер «Марш коммунистических бригад».

В клуб охотно приходят люди любого возраста. Молодые знакомятся с подвигами отцов, пожилые слушают своих соратников, вспоминают былые годы, знакомятся с нынешними делами на предприятии. Интересно проходят тематические вечера цехов «Ленину — наши дела».

Родилась в клубе и новая традиция — чествование лучших рабочих, на которые приглашаются не только взрослые, но и дети. Пусть смотрят, какой почет их родителям.

Как видите, дел, хороших и разных, много. Направляет работу клуба, оказывает ему всемерную поддержку партийная организация завода.

Сейчас культпросветработники готовятся достойно встретить XXIV съезд партии. Секция друзей кино проведет фестиваль фильмов о коммунистах «Они были первыми». Уже начался цикл вечеров и лекций под девизом «Жить и работать по-коммунистически». Готовятся к выставкам работ фотолюбители и художники...

Можно назвать еще факты и примеры, можно перечислить почетные грамоты и дипломы, которыми награжден клуб, но и сказанного, мне думается, достаточно, чтобы стало ясно: он является добрым помощником партийной организации в деле воспитания тружеников завода.

Ф. ТИНЯЕВ.

ВСЕГДА В АВАНГАРДЕ

БЛАГОДАРЯ ТОВАРИЩАМ

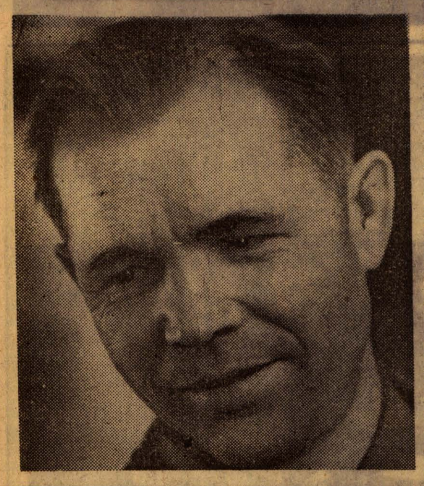

А. Селиванов, НАЛАДЧИК ЦЕХА М-8 АЛТАЙСКОГО МОТОРНОГО ЗАВОДА, КОММУНИСТ, ЗАСЛУЖЕННЫЙ РАЦИОНАЛИЗАТОР РСФСР:

— Немногим более трех месяцев назад пришла эта радостная весть: мне присвоили звание заслуженного рационализатора РСФСР. Помню, подходили поздравлять товарищи по работе — расточник Дмитрий Ревяко, наладчики Алексей Соколов и Александр Ильясов. Пожимали руки, говорили теплые слова. А мне самому больше хотелось сказать спасибо им.

В самом деле, ведь только в таком творческом коллективе можно было внести сотни рационализаторских предложений. Друзья всегда мне помогали советом и делом. Вместе внедряли многие новшества, осваивали сложнейшие поточные линии.

И в эти дни, на предсъездовской вахте, они остаются верны себе. Путевку в жизнь получили уже 36 рационализаторских предложений, которые дали экономический эффект на сумму свыше 60 тысяч рублей. Особенно отличается творческим огоньком наладчик Владимир Тимофеевич Перминов. На его личном счету уже семь различных новшеств.

Недавно из Одессы пришли новые расточные алмазные станки. Сложнейшее оборудование. Но коммунисту Дмитрию Константиновичу Ревяко и другим товарищам они оказались вполне по плечу. Шесть таких станков для обработки шатунов уже действуют.

Немало потрудились наши наладчики и над отладкой 206 линии. Особенно «досталось» Александру Федоровичу Ильясову. Обычно он работает на поточном участке, но когда случилась задержка на соседнем — обработке шатуна, пошел без каких-либо просьб. Месяц корпел, помогал отлаживать. Теперь дело заметно поправилось. Недаром А. Ф. Ильясов считается в цехе одним из лучших по профессии.

С ЧЕМ ТЫ ИДЕШЬ К СЪЕЗДУ?

ГЛАВНАЯ ЗАДАЧА

Г. Пономарева, СЪЕМЩИЦА, ЧЛЕН ПАРТИЙНОГО БЮРО СМЕНЫ № 2 ОТДЕЛОЧНО-КРУТИЛЬНОГО ЦЕХА КАПРОНОВОГО ПРОИЗВОДСТВА БАРНАУЛЬСКОГО КОМБИНАТА ХИМИЧЕСКОГО ВОЛОКНА:

— На самом видном месте в нашем цехе помещены социалистические обязательства, принятые в честь предстоящего XXIV съезда партии. В числе других там есть такие строки:

— До конца года выпустить сверх плана 20 тысяч квадратных метров ткани, повысить производительность труда на 1,5 процента.

Задача, что и говорить, нелегкая. Но уже стало доброй традицией день открытия съезда Коммунистической партии отмечать трудовыми подарками. А готовят их, как обычно, все.

Упорное социалистическое соревнование разгорелось в эти предоктябрьские дни между съемщицами и крутильщицами. Назвать победителей пока еще трудно, потому что работа идет с переменным успехом. Тон задают неоднократно завоевывавшие звание лучших по профессии — опытные съемщицы Лидия Агеенко, Любовь Москвитина, Анфиса Пузикова и крутильщицы Валентина Позднякова, Любовь Пономаренко.

С бригадиром Лидией Даниловной Агеенко мы вместе когда-то начинали осваивать профессию крутильщицы, затем освоили смежную операцию — съема. Здесь же вступили в члены КПСС. Были наставниками многих новичков. А сейчас они уже все стали наравне с нами. Вот, например, Валя Позднякова, комсорг смены. Еще недавно она робко переступила порог комбината, а теперь сама «учительница». Ей доверяют обучать новичков.

ТЕЛЕВИДЕНИЕ

Москва
15.30 — Новости. 15.45 — Для школьников. «Светит звездочка». 16.15 — «Ленинский университет миллионов». «Учись хозяйствовать» — «Экономика и демография». 16.45 — Концерт Государственного заслуженного ансамбля танца Украинской ССР под руководством народного артиста СССР П. Вирского.

Барнаул
18.00 — «Коммунисты и время», телевизионный журнал. 18.50 — Концерт по заявкам телезрителей. 20.10 — Экран-газета.

Новосибирск
20.30 — «Журавушка», художественный фильм.

Москва
22.00 — Новости. 22.05 — «Ленинский университет миллионов». «Великий Октябрь — знамя народов». 22.30 — Эстрадный концерт. 23.00 — Цветное телевидение. «Земное притяжение», телевизионный документальный фильм. 24.00 — 0.45 — Чемпионат СССР по футболу. «Заря» (Ворошиловград) — ПСКА. 2-й тайм. Передача из Ворошиловграда.

ТЕАТРЫ

КРАЕВОЙ ТЕАТР ДРАМЫ. «ЛЕНИНГРАДСКИЙ ПРОСПЕКТ». В 19-30.
ТЕАТР ЮНОГО ЗРИТЕЛЯ. «САПОЖНИК И ПРИНЦЕССА». В 10, 13.
КРАЕВОЙ ТЕАТР КУКОЛ. «АЛЕНУШКА И СОЛДАТ». В 11, 13-30.

КИНО

«РОССИЯ». «УГОЛ ПАДЕНИЯ» (1—2 серии). В 9, 10, 11-30, 12-30, 14, 15, 16-30, 17-30, 19, 20, 21-30.
«ЮНОСТЬ». «ПИОНЕРСКИЙ СБОР». В 9 (для детей). «ЧРЕЗВЫЧАЙНЫЙ КОМИССАР». В 10, 14-45, 16-45, 21-30. «УГОЛ ПАДЕНИЯ» (1—2 серии). В 12, 18-45. На удлиненном сеансе в 21-30 — «ПЕРЕД ГРОЗОЙ».
«РОДИНА». «СЕВАСТОПОЛЬ». В 9, 10, 10-40, 11-40, 12-20, 13-20, 14, 15, 15-40, 16-40, 17-20, 18-20, 19, 20, 20-40, 21-40, 22-15.
«ОКТЯБРЬ». «УГОЛ ПАДЕНИЯ» (1—2 серии). В 11-30, 16-15, 19. «НА ПУТИ К ЛЕНИНУ». В 9-30, 14-15, 21-45. На удлиненном сеансе в 21-45 — «РИТМ РЕВОЛЮЦИИ».
«ПЕРВОМАЙСКИЙ». «ЧРЕЗВЫЧАЙНЫЙ КОМИССАР». В 11, 12, 13, 14, 15, 16, 17, 18, 19, 20, 21, 22.
Кинотеатр «ОГОНЕК». «ЧРЕЗВЫЧАЙНЫЙ КОМИССАР». В 10.
«ЧАЙКА». «НОВЫЕ ПРИКЛЮЧЕНИЯ НЕУЛОВИМЫХ». В 9-30 (для детей). «ВЫЖЖЕННАЯ ЗЕМЛЯ». В 11, 13, 15, 17, 19, 21.
Клуб ЖЕЛЕЗНОДОРОЖНИКОВ. «НАЧАЛО». В 16, 18, 20.

ПОГОДА

Сегодня днем **по краю**, по данным синоптиков, ожидается переменная облачность, днем по западным районам дождь, по остальным районам без осадков, ветер юго-западный, 10—15, по юго-западным районам, 15—20 метров в секунду, температура 3—8 градусов тепла.

По Барнаулу — переменная облачность, без существенных осадков, ветер юго-западный, 12—18 метров в секунду, температура 4—6 градусов тепла.

Вчера днем **уровень воды** в реке Оби у города Барнаула составил 61 сантиметр над 0 графика водомерного поста. Температура воды 2 градуса.

КЛАДОВАЯ ХЛЕБА

ФОТОРЕПОРТАЖ

Как и на всех предприятиях, на мелькомбинате есть свои спортсмены, артисты. Большой популярностью здесь пользуется коллектив художественной самодеятельности. Сейчас он работает над новой концертной программой, которую покажет своим товарищам на вечере, посвященном 53-й годовщине Октября.

НА СНИМКЕ: Юрий Подставкин, Александр Шакалов и солистка Любовь Баженова на репетиции.

Вел репортаж Е. ЛОГВИНОВ.

ГОТОВЬСЬ СТАТЬ СПЕЦИАЛИСТОМ

Там, где появляется Петр Новичихин, становится шумно, интересно, весело. Недаром сокурсники избирали его секретарем факультетского комсомольского бюро, а сейчас, на третьем курсе, коммунисты ввели его в состав партийного бюро факультета, доверили работу среди комсомольцев.

Готовясь стать зоотехником, Петр учится отлично. Хорошо зарекомендовал он себя на летней практике, показав и солидные знания, и большой интерес к будущей специальности. Вместе со своими товарищами Новичихин читал лекции для тружеников сельского хозяйства, выпускал «боевые листки», «молнии», поставил концерт. Большая группа студентов вернулась с практики с почетными грамотами хозяйств, районных организаций.

Сейчас, с началом нового учебного года, третий курс зоотехнического факультета Алтайского сельскохозяйственного института, где учится и Петр, отличается особенно хорошей организованностью, дисциплинированностью, успеваемостью. И в этом сказывается влияние коммуниста Новичихина.

Студенты, зоотехнического факультета АСХИ готовятся встретить XXIV съезд партии не только высокой успеваемостью, но и многими полезными делами: читкой лекций среди населения, практической помощью колхозам и совхозам, участием в субботниках и воскресниках. И заводилой в них часто является Петр Новичихин.

ТРУЖЕНИКАМ СЕЛА

В преддверии XXIV съезда партии, коллектив краевой филармонии обязался улучшить культурное обслуживание тружеников села. С этой целью создан еще один литературно-музыкальный лекторий (теперь их стало три) и творческая группа, которая будет выступать перед юными жителями глубинных сел. Создается молодежный ансамбль краевой филармонии.

Все коллективы обновили свою программу. В их репертуаре песни, танцы, стихи, посвященные героике сегодняшнего дня, нашим современникам — славным труженикам.

Артисты филармонии взяли шефство над совхозом «Комсомольский». В планах — чтение лекций, концерты, творческие встречи, вечера вопросов и ответов по искусству, помощь сельской художественной самодеятельности.

ТЕАТРАЛЬНАЯ ВЕСНА

Предстоящий партийный форум — вот то главное, что определяет и направляет сегодня планы Алтайского отделения Всероссийского театрального общества.

Этому знаменательному событию посвящен творческий отчет молодежи, который будет проведен совместно с краевым комитетом ВЛКСМ. В марте станут известны имена его лауреатов.

Еще один смотр—самодеятельных драматических коллективов и народных театров — пройдет зимой по зонам и закончится в Барнауле «Театральной весной». Он также посвящен XXIV съезду КПСС.

Все театры края в эти дни начинают работу над новыми спектаклями, которые войдут в предсъездовскую афишу.

У ХУДОЖНИКОВ БАРНАУЛА

НАШ ВЕРНИСАЖ

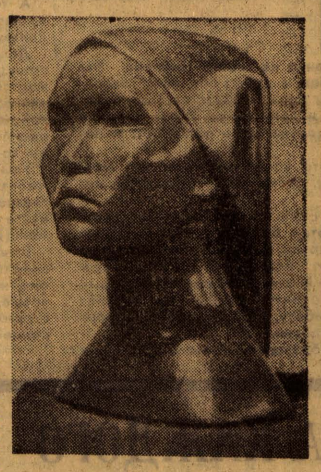

Как и все горожане, напряженной, творческой жизнью живут в эти дни барнаульские художники. Большим событием для них явилась выставка «Земля алтайская», которая открылась в Москве, в Центральном Доме работников искусств. Лучшие работы, рассказывающие о нашем крае и его людях, составили ее экспозицию.

После возвращения из Москвы выставка побывает в Бийске. А барнаульцы в декабре ближе познакомятся с творчеством Майи Дмитриевны Ковешниковой и Михаила Яковлевича Буднеева. Их персональные выставки откроются в декабре в музее изобразительных искусств.

И еще одну большую выставку покажут любителям изобразительного искусства художники. В экспозицию, которая откроется в марте и будет посвящена XXIV съезду партии, войдут наиболее значительные произведения наших земляков, созданные в последние годы.

В последнее время укрепились связи барнаульских художников с творческими организациями других краев и областей. Барнаульцы помнят юбилейную выставку работ новосибирских художников, которая экспонировалась в новом выставочном зале (в свою очередь наши земляки показали свои произведения в Новосибирске). Недавно мы познакомились с творчеством кемеровского графика А. Ананьина. Вот и сегодня в шесть часов вечера в выставочном зале открывается экспозиция работ Ивана Петровича Попова. Художник живет и работает в Новосибирске, но родился он на Алтае, часто бывал здесь в творческих командировках. Поэтому многие его полотна и графические листы рассказывают о нашем крае, его людях.

НА СНИМКАХ: людям Алтая, его прошлому и настоящему посвящают свои работы художники Барнаула. Некоторые из них («Ефим Мамонтов» из графической серии Ю. Кабанова; портрет чабана Рая Кокпаковой работы скульптора К. Чумичева; одну из частей триптиха Н. Цесюлевич «Сыновья») мы предлагаем сегодня вниманию читателей.

УДАРЫ ПАТРИОТОВ

ХАНОЙ, 3 ноября. (ТАСС). По сообщениям агентства Каосан Патет-Лао за два с половиной месяца, начиная с 16 августа, лаосские патриоты в районе Сиенкуанг вывели из строя 1.760 солдат противника, в том числе большое количество таиландских наемников, захватили и повредили 642 орудия, сбили 9 самолетов.

В конце августа в районе Банна силы Народно-освободительной армии Лаоса уничтожили 157 вражеских солдат. С 1 по 23 октября в боях в районах Банна, Муонгсуа и Кхангкхо противник потерял 300 человек убитыми и ранеными, а также большое количество военной техники.

С разных меридианов

КАМПАНИЯ ЛЖИ И ОБМАНА

ВАШИНГТОН, 3 ноября. (ТАСС). Сенатор-демократ Эдмунд Маски заявил, выступая по американскому телевидению, что методы, используемые республиканской партией и ее лидерами, могут сравниться лишь с теми, которые применялись в пятидесятых годах во времена маккартизма.

Сейчас, указал Маски, «кампания обмана достигла невиданных масштабов... Достойные люди мешаются с грязью...». Он подчеркнул, что развернутая республиканцами «кампания лжи оттеснила на задний план проблемы, стоящие перед страной». Сенатор отметил, что в то время как руководители республиканской партии делают упор на необходимость установления «законности порядка», преступность в США сохраняется на том же уровне, что и год назад.

ПОСЛЕ НЕОНАЦИСТСКОЙ ПРОВОКАЦИИ В ВЮРЦБУРГЕ

БОНН. (ТАСС). Правительство ФРГ намерено провести расследование провокационной вылазки, устроенной в Вюрцбурге неонацистской национал-демократической партией (НДП) совместно с другими реваншистскими и милитаристскими группировками.

Острие вюрцбургской «акции сопротивления» было направлено против Договора между ФРГ и Советским Союзом и других проявлений политики нормализации и разрядки напряженности.

Печать отмечает, что 500 полицейских, сосредоточенных в Вюрцбурге, заняли «позицию невмешательства».

Председатель местной организации СДПГ Фридрих потребовал поставить вопрос о запрещении неонацистской партии.

ТРЕБОВАНИЕ ТУРЕЦКОЙ ОБЩЕСТВЕННОСТИ

АНКАРА. (ТАСС). Демократические круги турецкой общественности требуют положительно решить вопрос о выдаче советским властям двух бандитов, совершивших 15 октября вооруженное нападение на самолет АН-24.

Одна из старейших турецких газет «Улус» заявляет, что «Турция должна немедленно присоединиться к тем странам, которые уже сейчас придерживаются нормы выдачи похитителей». Газета подчеркивает, что, если преступники останутся в Турции, «это будет означать поощрение других преступников на подобные действия».

МИЛЛИОННЫМИ ТИРАЖАМИ

БЕРЛИН. (ТАСС). Активную подготовку к исполняющемуся 150-летию со дня рождения Фридриха Энгельса развернули книжные издательства ГДР. Издательство «Академи-ферлаг» выпускает совместный труд ученых ГДР и Советского Союза «Фридрих Энгельс и современные проблемы философии марксизма».

За годы народной власти отдельные произведения Энгельса изданы в ГДР лишь в одном издательстве «Диц-ферлаг» общим тиражом в 3,7 млн. экземпляров.

НОВЫЕ ПРОМЫШЛЕННЫЕ ОБЪЕКТЫ

СОФИЯ. (ТАСС). В канун 53-й годовщины Октября закончено строительство первой очереди теплоэлектростанции «Пловдив-север», мощность которой после ввода в строй всех агрегатов составит 170 тыс. квт. Вчера состоялось торжественное открытие ТЭЦ, на котором присутствовали член Политбюро ЦК БКП, первый заместитель Председателя Совета Министров Ж. Живков, другие официальные лица.

В Пловдиве также сдано в эксплуатацию современное парфюмерное предприятие «Ален мак».

Советско-американские переговоры

ХЕЛЬСИНКИ. (ТАСС). 3 ноября здесь, в посольстве СССР в Финляндии, встретились делегации СССР и США, ведущие переговоры по вопросам ограничения стратегических вооружений. Делегацию СССР возглавляет заместитель министра иностранных дел СССР В. С. Семенов, делегацию США — директор агентства по разоружению и контролю над вооружением Дж. Смит.

Призыв рабочих комиссий

ПАРИЖ. (ТАСС). По призыву генерального комитета испанских рабочих комиссий 3 ноября трудящиеся Испании проводят национальный день борьбы за амнистию всех политических заключенных против репрессий, сообщает газета «Юманите».

Рабочие комиссии призывают трудящихся Испании прекратить на 24 часа работу «повсюду, где это будет возможно».

Общественность Франции возмущена

ПАРИЖ. (ТАСС). Как уже сообщалось в печати, 144 человека погибли в результате пожара, возникшего в молодежном дансинге близ французского города Гренобля. Пожар начался в два часа ночи, когда в зале еще оставалось около двухсот человек, в основном молодежь в возрасте от 17 до 21 года.

Трагическая гибель всколыхнула всю общественность Франции, которая возмущена преступной халатностью владельцев дансинга, допустивших в погоне за прибылью нарушение элементарных норм противопожарной безопасности.

ШАХМАТЫ

Первый тур...

МОСКВА. (ТАСС). Рижский мастер А. Шмит на 31-м ходу одержал победу над мастером Л. Альбуртом (Одесса) в первом туре полуфинальных соревнований на Кубок СССР по шахматам.

Встреча московского гроссмейстера Д. Бронштейна с международным мастером В. Савоном (Харьков) после пятичасовой борьбы осталась незаконченной. Сегодня после возобновления игры на 57-м ходу соперники согласились на ничью. Вечером состоится второй тур.

ФУТБОЛ

«Динамо»—на 9-м месте

Результаты игр последнего тура:

Федерация футбола РСФСР сообщает результаты матчей чемпионата страны среди команд второй группы (третья зона), состоявшихся 2 ноября: «Спартак» (Иошкар-Ола) — «Кузбасс» (Кемерово) —1:0, «Зенит» (Ижевск)—«Звезда» (Пермь) — 0:1; «Политотдел» (Ташкентская область) — «Луч» (Владивосток) — 2:1, «Восток» (Усть-Каменогорск) — СКА (Чита)—1:0, «Трактор» (Ташкент) — «Автомобилист» (Красноярск) — 1:0, «Металлург» (Чимкент)—«Аэрофлот» (Иркутск)—0:2, «Нефтяник» (Фергана) — «Томлес» (Томск) — 2:0, «Сокол» (Саратов) — «Иртыш» (Омск) — 0:3, «Торгедо» (Тольятти) — «Строитель» (Уфа) — 2:1, «Волга» (Ульяновск) — «Локомотив» (Челябинск) — 2:2.

(ТАСС).

	И.	В.	Н.	П.	Р.-М.	О.
1. «Кузбасс» (Кемерово)	42	24	9	9	61—37	57
2. «Спартак» (Й.-Ола)	42	24	7	11	46—30	55
3. «Иртыш» (Омск)	42	20	14	8	63—28	54
4. «Томлес» (Томск)	42	17	16	9	36—28	50
5. «Восток» (У.-Каменогорск)	42	19	11	12	51—39	49
6. СКА (Чита)	42	19	10	13	56—35	48
7. «Политотдел» (Ташк. обл.)	42	19	10	13	48—44	48
8. «Звезда» (Пермь)	42	17	13	12	49—37	47
9. «Динамо» (Барнаул)	42	17	11	14	60—44	45
10. «Луч» (Владивосток)	42	16	13	13	35—33	45
11. «Нефтяник» (Фергана)	42	19	7	16	56—55	45
12. «Селенга» (Улан-Удэ)	42	15	14	13	41—39	44
13. «Металлург» (Чимкент)	42	15	11	16	44—46	41
14. «Торпедо» (Тольятти)	42	14	12	16	39—38	40
15. «Сокол» (Саратов)	41	16	5	20	47—50	37
16. «Строитель» (Уфа)	42	14	7	21	36—53	35
17. «Автомобилист» (Красноярск)	42	10	14	18	29—37	34
18. «Волга» (Ульяновск)	41	11	12	18	34—50	34
19. «Локомотив» (Челябинск)	42	8	16	18	40—45	32
20. «Аэрофлот» (Иркутск)	42	11	9	22	28—64	31
21. «Зенит» (Ижевск)	42	9	10	23	35—58	28
22. «Трактор» (Ташкент)	42	7	9	26	27—71	23

ПРИГЛАШАЮТ НА РАБОТУ

ГРУЗОВОЕ АВТОТРАНСПОРТНОЕ ПРЕДПРИЯТИЕ № 4 — **слесарей** по топливной аппаратуре, **автоэлектрика, слесаря-сантехника, слесарей** по оборудованию, **шоферов, техничку.**

Здесь же производится набор шоферов на учебу 3 класса с отрывом от производства.

Обращаться: ул. Космонавтов, 53 (против шинного комбината). Доставка на работу и с работы служебным автобусом предприятия, трамваями № 1, 3, 9, 8, 6.

БАРНАУЛЬСКОЕ ГРУЗОВОЕ АВТОТРАНСПОРТНОЕ ПРЕДПРИЯТИЕ № 1 — **автокрановщиков, токарей-профессионалов, автослесарей, слесарей-мотористов, гардеробщиц, уборщиков** производственных помещений, **электриков-силовиков.** Предприятие проводит набор на 5-месячные курсы шоферов 3 класса, с выплатой стипендии 32 руб. в месяц.

Доставка на работу и с работы служебным автобусом.

Адрес: ул. Полевая, 6 (около меланжевого комбината).

ДВОРЕЦ СПОРТА — **рабочих на арену, кассира, машиниста** холодильных установок, **гардеробщицу.**

Обращаться: г. Барнаул, пр-т Социалистический, 93.

ГОРОДСКАЯ СПАСАТЕЛЬНАЯ СТАНЦИЯ — **водолазов,** учеников водолазов, мотористов, водителей катеров, учеников мотористов-водителей и **матросов-спасателей.**

Обращаться: переулок Сплавной, 15, телефон 5-15-61.

ГРУЗОВОЕ АВТОТРАНСПОРТНОЕ ПРЕДПРИЯТИЕ № 2 — **опытного инженера или техника** на должность начальника мастерской, **инженера** НОТ. В отдел главного механика **слесарей-сантехников, слесарей** по оборудованию.

Обращаться: г. Барнаул, ул. Ткацкая, 75. Проезд автобусом № 1 до остановки «Котельный завод». Телефон 9-07-2-74.

СПОРТИВНО - ТЕХНИЧЕСКИЙ КЛУБ ДОСААФ БАРНАУЛЬСКОГО МЕЛАНЖЕВОГО КОМБИНАТА производит набор на курсы без отрыва от производства: **телерадиомехаников, шоферов** 3-го класса.

Обращаться: ул. Сизова, 10-а.

Радиооператоров, секретарей-машинисток. Требуется **инструктор-методист.**

Обращаться: пр-кт Ленина, 112.

КРАЕВОЙ РАДИОКЛУБ ДОСААФ продолжает набор на курсы: **телерадиомехаников, секретарей-машинисток и радиооператоров.**

Обращаться г. Барнаул, пр. Калинина, 45. Телефон 6-05-43.

В ГОРОДЕ БАРНАУЛЕ РАБОТАЕТ БЮРО ПО ТРУДОУСТРОЙСТВУ И ИНФОРМАЦИИ НАСЕЛЕНИЯ.

Бюро располагает данными о потребности предприятий, строек и других организаций города в рабочих и служащих, помогает трудоустроиться по нужной специальности.

Пользуйтесь услугами бюро по трудоустройству и информации населения.

ЧАСЫ РАБОТЫ БЮРО С 9 ЧАСОВ УТРА ДО 18 ЧАСОВ ВЕЧЕРА, КРОМЕ СУББОТЫ И ВОСКРЕСЕНЬЯ. БЮРО НАХОДИТСЯ НА УЛИЦЕ ДЕПОВСКОЙ, 34. ПРОЕЗД АВТОБУСАМИ И ТРАМВАЯМИ ДО ОСТАНОВКИ «ОКТЯБРЬСКАЯ ПЛОЩАДЬ».

УВАЖАЕМЫЕ ГРАЖДАНЕ г. БАРНАУЛА И АЛТАЙСКОГО КРАЯ!

АЭРОФЛОТ со 2-го ноября с. г. возобновил движение рейса № 132 БАРНАУЛ—МОСКВА на самолете ИЛ-18.

Самолет вылетает из Барнаула по понедельникам, пятницам и воскресеньям в 16 часов 55 минут московского времени и прибывает в Москву в 22 часа 35 мин. Самолет следует до Москвы без посадки.

Билеты продаются за 10 дней до вылета в кассах Барнаульского городского аэровокзала (ул. Советская, 4, тел. 5-42-11, 5-42-77), Барнаульского трансагентства (пр-кт Ленина, 81, тел. 5-40-97), а также за 5 дней во всех аэропортах районных центров.

ПРИГЛАШАЕМ ВАС В ПОЛЕТ НА КОМФОРТАБЕЛЬНОМ ЛАЙНЕРЕ.

Служба перевозок Барнаульского аэропорта.

Редактор А. ПРОЗОРОВ.

г. Барнаул, ул. Короленко, 105

НАШ АДРЕС И ТЕЛЕФОНЫ: Приемная: 5-49-56; заместитель редактора 5-48-37; ответственный секретарь 5-52-34; заместители отв. секретаря 5-51-13. ОТДЕЛЫ: партийной жизни 5-43-54, 5-53-11; пропаганды и агитации 5-50-92; советского строительства и быта 5-51-73, 5-53-11; сельского хозяйства 5-46-73, 5-54-64; промышленности и транспорта 5-52-63, 5-46-12; строительства 5-49-54; культуры и учебных заведений 5-50-82; информации и спорта 5-46-92; писем 5-54-12, 5-48-71; стенографистка 5-45-62; отдел объявлений 5-53-62. Общественная приемная работает с 10 до 14 часов (кроме субботы и воскресенья). Телефон 5-57-62.

Типография издательства «Алтайской правды». Алтайского крайкома КПСС.

АГ 02640. 50.300
Заказ № 6328.
Тираж 175.000 экз.