ПРОЛЕТАРИИ ВСЕХ СТРАН, СОЕДИНЯЙТЕСЬ!

АЛТАЙСКАЯ ПРАВДА

Орган Алтайского краевого комитета КПСС и краевого Совета депутатов трудящихся

№ 240 (14823) • ВТОРНИК, 13 ОКТЯБРЯ 1970 ГОДА • Год издания 54-й • Цена 2 коп.

СТРЕМИТЕЛЕН БЕГ научно-технического прогресса. Крепнет его влияние на развитие всех отраслей народного хозяйства. Решения XXIII съезда КПСС и Пленумов ЦК обязывают как можно быстрее внедрять в производство достижения науки и техники. Велика роль в этом заводских конструкторских и технологических бюро, центральных заводских лабораторий.

Многие предприятия нашего края располагают такими коллективами конструкторов, технологов, исследователей, которые способны решать большие задачи. Широкое применение получили в народном хозяйстве двигатели, созданные в конструкторских бюро завода «Трансмаш» под руководством Героя Социалистического Труда Б. Г. Егорова, лауреата Государственной премии Н. Л. Вегеры, Н. И. Логинова. По своим характеристикам многие модификации дизелей являются лучшими в мире. Творчески трудятся конструкторы и технологи Алтайского моторного завода, Барнаульского завода мехпрессов и других предприятий.

Центральная лаборатория Алтайского тракторного завода вносит большой вклад в совершенствование прогрессивной технологии. Только создание новой марки стали для ходовой части тракторов, проведенное под руководством кандидата технических наук А. И. Шведунова, принесло народному хозяйству более двух миллионов рублей.

ОЧАГИ НАУКИ НА ЗАВОДЕ

Велика роль в ускорении научно-технического прогресса центральной заводской лаборатории на Славгородском химическом заводе имени Г. С. Верещагина. Она является организацией исследовательского направления, занимается в основном научными проблемами, связанными с текущими и перспективными производствами завода. Лабораторией разработан ряд новых технологических процессов и освоен выпуск важных для народного хозяйства продуктов. Оценивая труд ее коллектива, можно привести одну цифру. На каждый затраченный рубль отдача составляет в среднем за десять лет 5,65 рубля. Таков эффект научного поиска.

Однако еще многим научным и конструкторско-технологическим ячейкам необходимо повысить эффективность своих работ. Причины такого положения разные. Одна из них наиболее очевидна — руководители предприятий не отводят заводской науке должного места в ускорении научно-технического прогресса. Как отмечалось членами секции химической промышленности краевого научно-технического совета на Кучукском сульфатном комбинате, конструкторское бюро и центральная заводская лаборатория занимаются здесь в основном «сиюминутными» текущими задачами — разрабатывают план карьерных работ, ведут наблюдения за сырьевой базой на озерах и в осадительных устройствах и так далее. Это нужно, но не исчерпывает стоящие перед ними задачи. А ведь по тому, как поставлена заводская наука на производстве, можно судить и о том, насколько быстро внедряются новые образцы продукции, как повышается ее качество, короче говоря, как осуществляется научно-технический прогресс.

Вот почему необходимо всемерно укреплять заводские конструкторские и технологические бюро, лаборатории, предоставлять им возможность вести эффективные, суляще большую пользу народному хозяйству разработки. Прежде всего необходимо позаботиться об укреплении их материальной базы. Нечего греха таить, некоторые конструкторские бюро и лаборатории лишены простейших средств оргтехники, нужных материалов и приборов. Руководители предприятий должны проявить внимание и к оснащению опытных цехов и лабораторий оборудованием, необходимым для создания новых изделий.

Успех заводской науки в решающей степени зависит от кадров специалистов. Именно на производстве широкое поле деятельности для ученых. На разработке актуальных производственных задач нужно пробовать свои силы склонным к исследованиям инженерам. Искать способных людей, руководить их творческой деятельностью на первых порах — долг отраслевых НТО. Укрепить конструкторские, технологические службы и лаборатории, помочь росту своих исследователей, способных новаторов, которые с энтузиазмом борются за ускорение научно-технического прогресса, призваны партийные организации.

Нетерпима практика, до сих пор бытующая на ряде предприятий, когда работников КБ и технологических бюро, лабораторий отвлекают от решения важных перспективных задач в угоду текучке, во имя выполнения плана любой ценой.

Еще один важный резерв повышения эффективности заводской науки — квалифицированное научное руководство заводскими лабораториями со стороны научно-исследовательских институтов и Алтайского политехнического института. Необходимо шире использовать опыт тех кафедр АПИ, которые привлекают широкий студенческий актив к выполнению научно-исследовательских работ при совместном руководстве института и заводов.

Вся страна идет навстречу XXIV съезду КПСС. Коллективы предприятий края приняли повышенные социалистические обязательства в его честь. Главный пункт в них — всемерное ускорение технического прогресса. И почетная роль в выполнении этих обязательств отведена заводской науке. Вот почему технологическим и конструкторским подразделениям, центральным заводским лабораториям необходимы постоянное внимание и забота.

ЗА 200 МИЛЛИОНОВ ПУДОВ АЛТАЙСКОГО ХЛЕБА!

XXIV СЪЕЗДУ КПСС — ДОСТОЙНУЮ ВСТРЕЧУ!

НА ПОЛЯХ КРАЯ:

185,2 МИЛЛИОНА ПУДОВ (3.034.399 тонн)

засыпали в закрома Родины земледельцы Алтая по состоянию на 10 октября.

СВОДКА О ВЫПОЛНЕНИИ ОБЯЗАТЕЛЬСТВА ПО СДАЧЕ ЗЕРНА ГОСУДАРСТВУ НА 10 ОКТЯБРЯ ПО РАЙОНАМ КРАЯ (в процентах)

Занимаемое место	РАЙОНЫ	Проц. выполнения
1.	Волчихинский	123,4
2.	Ельцовский	118,3
3.	Родинский	115,4
4.	Благовещенский	114,3
5.	Завьяловский	113,1
6.	Третьяковский	112,7
7.	Угловский	110,5
8.	Змеиногорский	109,8
9.	Егорьевский	109,6
10.	Красногорский	108,5
11.	Локтевский	108,3
12.	Романовский	106,5
13.	Мамонтовский	105,8
14.	Славгородский	103,3
15.	Косихинский	102,7
16.	Курьинский	101,5
17.	Панкрушихинский	101,1
18.	Ребрихинский	100,6
19.	Целинный	100,2
20.	Тюменцевский	99,9
21.	Чарышский	99,1
22.	Поспелихинский	98,3
23.	Петропавловский	98,1
24.	Рубцовский	97,7
25.	Первомайский	96,9
26.	Бурлинский	95,4
27.	Бийский	95,2
28.	Топчихинский	95,2
29.	Баевский	95,2
30.	Каменский	94,7
31.	Алейский	94,1
32.	Смоленский	93,9
33.	Алтайский	93,6
34.	Шипуновский	92,5
35.	Калманский	92,3
36.	Павловский	92,1
37.	Троицкий	91,5
38.	Хабарский	88,8
39.	Новичихинский	87,8
40.	Усть-Калманский	87,1
41.	Тогульский	86,2
42.	Советский	84,5
43.	Краснощековский	84
44.	Солтонский	82,5
45.	Залесовский	80,8
46.	Сорокинский	76,6
47.	Тальменский	75,1
48.	Усть-Пристанский	74,6
49.	Кытмановский	74,3
50.	Быстроистокский	69,8

ВЫПОЛНЕНИЕ ПЛАНА СДАЧИ ЗЕРНА ГОСУДАРСТВУ (в процентах)

51.	Табунский	74,7
52.	Михайловский	65,8
53.	Кулундинский	23,1
54.	Ключевской	13,3

ЛУЧШИЕ ИЗ ЛУЧШИХ — ПОСЛАНЦЫ УЧЕНИЧЕСКИХ ПРОИЗВОДСТВ ЕННЫХ БРИГАД И ШКОЛЬНЫХ ЛЕСНИЧЕСТВ КРАЯ СОБРАЛИСЬ НА ДНЯХ В БАРНАУЛ НА СВОЙ ТРАДИЦИОННЫЙ СЛЕТ. СЛЕТ ПРИНЯЛ ОБРАЩЕНИЕ КО ВСЕМ ШКОЛЬНИКАМ АЛТАЯ.

РАССКАЗ ОБ ЭТОМ СОБЫТИИ ЧИТАЙТЕ НА 3-Й СТРАНИЦЕ ГАЗЕТЫ.

Фото Е. Шлея.

ЗАБОТА ЧАБАНОВ

У чабанов Горной долины сейчас много хлопот. Готовим к зимовке кошары, подвозим корма. В нашей бригаде появилась еще одна забота. Вот уже два года мы применяем ранний зимний окот. Это позволило в два раза увеличить выход молодняка. Нынче от каждых 100 овцематок получили более чем по 70 ягнят. Еще больше будет приплода в будущем году. Потому что мы тщательно готовимся к предстоящему зимнему окоту — силами бригады заготовили 500 центнеров сена, которое будет использовано на подкормку маток. Думаем, в феврале—марте вдвое увеличится отара.

А. ЯНЮШКИН,
чабан Беш-Озекской фермы Барагашского оленесовхоза.

Шебалинский район.

РЕЧНИКИ ФИНИШИРУЮТ

Навигация на Оби подходит к концу. Хорошо ее провели речники Алтая. Досрочно выполнив навигационный план, они уже к 8 октября перевезли сверх задания 120 тысяч тонн грузов и 90 тысяч пассажиров.

На перевозке различных народнохозяйственных грузов особенно успешно поработали команды теплоходов БВ-50 (капитан В. Е. Петрачев) БВ-73 (капитан П. П. Шишкин) и многие другие.

Речники Алтая готовятся достойно встретить XXIV съезд партии.

П. ЛЮБИМОВ.

● С ценной инициативой в честь предстоящего XXIV съезда КПСС выступили сталевары Алтайского тракторного завода. Они решили выполнять сменную норму за семь часов, а в оставшийся час выдавать продукцию в честь съезда. Это позволит им до конца выплавить 200 тонн высококачественной сверхплановой стали. Передовые рабочие цеха В. Т. Лямкин со своим подручным А. П. Поповым в каждую плавку выдают по полторы — две тонны сверх плана. Инициатива тракторостроителей сейчас подхвачена на всех предприятиях г. Рубцовска.

НА СНИМКЕ (слева направо): подручный А. П. Попов и сталевар В. Т. Лямкин.

Фото Н. Криницына.

СОБРАНИЕ ГОРОДСКОГО ПАРТИЙНОГО АКТИВА

Вчера в Барнауле состоялось собрание городского партийного актива. Обсуждены задачи коллективов предприятий промышленности, транспорта и строительства по завершению пятилетки и подготовке к выполнению плана 1971 года.

С докладом выступил первый секретарь горкома КПСС В. В. Поляков. В прениях приняли участие В. И. Подорогин — первый секретарь Октябрьского райкома партии, В. А. Кашуба — директор комбината химволокна, Д. А. Данчин — заслуженный строитель РСФСР, машинист крана треста «Барнаулжилстрой», И. Д. Налетов — председатель горисполкома, С. И. Федорова — секретарь парторганизации головной автобазы «Алтайстройтранса» и другие.

Собрание приняло развернутую резолюцию.

НОВЫЕ ВСТРЕЧИ, НОВЫЕ ВПЕЧАТЛЕНИЯ

ПРЕБЫВАНИЕ ПРЕЗИДЕНТА ФРАНЦИИ Ж. ПОМПИДУ НА СОВЕТСКОЙ ЗЕМЛЕ

ТАШКЕНТ, 12 октября. (ТАСС). Вчера вечером в честь Президента Франции Жоржа Помпиду был дан обед от имени Президиума Верховного Совета и Совета Министров Узбекской ССР.

С советской стороны были Председатель Президиума Верховного Совета СССР Н. В. Подгорный, кандидат в члены Политбюро ЦК КПСС, первый секретарь ЦК КП Узбекистана, член Президиума Верховного Совета СССР Ш. Р. Рашидов, Председатель Президиума Верховного Совета Узбекской ССР Н. М. Матчанов и другие.

Приветствуя Президента Франции, Председатель Президиума Верховного Совета Узбекской ССР Н. М. Матчанов выразил уверенность, что, несмотря на короткий срок пребывания на узбекской земле, Жорж Помпиду смог ознакомиться с достижениями Узбекской ССР — одной из пятнадцати суверенных равноправных республик многонационального Советского государства, прошедшей после Великой Октябрьской социалистической революции славный исторический путь — от вековой отсталости, унаследованной от колониального прошлого края, к подлинному прогрессу во всех сферах экономики, науки, техники, культуры и жизни народа.

Затем речь произнес Президент Франции Жорж Помпиду.

Я очень рад, сказал он, быть сегодня гостем Президиума Верховного Совета и правительства Узбекской Республики.

Мне это особенно приятно, потому что я имею таким образом возможность не только любоваться красотой памятников, сохранившихся от прошлого на этой древней земле, но и оценить размах творческого подъема, который сделал из вашей республики и города Ташкента центр современного развития как сельского хозяйства, так и промышленности.

Нет мне необходимости задерживаться на прошлом. Ваша республика, где скрещиваются пути Центральной Азии, была населена уже в доисторические времена, и позднейшие находки выявляют такие же древние следы присутствия человека, как и в Западной Европе или в Китае, как человек неандерталя или Пекина.

Такое сближение вызывает воспоминание о менее давней истории, когда народы, пришедшие с востока, и влияния с запада встречались и то приходили в столкновение, то — к согласию, и даже познали эпохи очень высокой цивилизации, чудесные памятники которой еще хранятся в Самарканде и в Бухаре. Я восхищался великолепием Самарканда, размышлял перед гробницей Тимура. Сожалею о том, что не располагаю временем, чтобы посетить Бухару, но могу вам сказать, что эти имена славятся на западе и, в частности, во Франции, и надеюсь, что все больше и больше французских туристов будут иметь возможность приезжать в ваши города, в вашу страну. Как и я за эту поездку, они смогут убедиться в усилиях, приложенных вашими властями и вашим народом, чтобы преобразовать этот край и даже его пустыни, чтобы создать из него современную страну. Я имел возможность воочию в этом убедиться, когда пролетал над бывшей «Голодной степью», сегодня замечательно обработанной.

В то же время, отметил Президент, быстро растет промышленность, она находит все больше возможностей неограниченного развития путем разработки ваших крупных природных ресурсов, в частности энергетических. Об этом свидетельствует великий город Ташкент. И раз мы здесь находимся, как не связать его имя с самой целью моего визита в Советский Союз, то есть с франко-советским сотрудничеством и миром между народами. В Ташкенте стоят дома, построенные французскими фирмами, во всяком случае на основе техники, разработанной французской промышленностью. Их качество особенно выявилось во время большого землетрясения, которое нанесло такой тяжелый удар вашему городу и вызвало во всем мире сильное волнение и движение солидарности. А разве не в Ташкенте было заключено соглашение, положившее конец войне между двумя соседними государствами! Итак, в Ташкенте, как и везде, ясно видно, что сотрудничество между Францией и Советским Союзом полезно и что необходимо включить его в общие рамки разрядки и мира. Наши народы всемерно стремятся жить, работать, процветать в мире и в дружбе. Доказательство этому — прием, оказанный мне народом Узбекистана здесь, так далеко от Франции, визит главы французского государства вызывает живую симпатию. Искренне желаю, сказал Президент, чтобы мое посещение способствовало упрочению этих связей между моей страной и всеми народами советских республик.

С речью выступил Председатель Президиума Верховного Совета СССР Н. В. Подгорный.

Ваша поездка по Советскому Союзу, господин Президент, подходит к концу, сказал тов. Н. В. Подгорный. Визит весьма насыщен важными беседами и встречами, ознакомлением с различными сторонами деятельности советских людей. Посещая города, космодром, научные и культурные центры, пришлось преодолевать тысячекилометровые расстояния, побывать в разных климатических зонах — заснеженные сибирские леса в течение одного дня сменялись хлопковыми плантациями Средней Азии.

Столь широкая и емкая программа, естественно, требует известного напряжения. Но мы надеемся, господин Президент, что оно в определенной мере возмещается теплотой и радушием приема, который оказывается всюду, где Вы побывали в нашей стране, успешным ходом переговоров, охватывающих широкий круг вопросов, проходящих в атмосфере доверия и взаимопонимания.

Время пребывания в Узбекистане было, конечно, очень непродолжительным. И все же наш высокий гость имел возможность, мы в этом уверены, убедиться в том, что его жители, как и все советские люди, проявляют чувства дружелюбия и симпатии к французскому народу, к Франции.

Узбекистан, сказал тов. Н. В. Подгорный, справедливо называют у нас солнечной республикой. И в это определение вкладывают не только обилие солнца и тепла, красочность природы, но и щедрость души узбекского народа, его приверженность к своей земле, любовь к многонациональной социалистической Отчизне.

Товарищ Н. В. Подгорный отметил, что современный Узбекистан это — передовая многоотраслевая индустрия, это — высокоразвитое сельское хозяйство, производящее, в частности, основную долю такого богатства страны, как хлопок, который не случайно называют «белым золотом». Современный Узбекистан это — десятки высших учебных заведений, научно-исследовательских институтов, объединяемых республиканской Академией наук.

И без преувеличения можно сказать, заявил тов. Н. В. Подгорный, что олицетворением современного Узбекистана является его славная столица — Ташкент. Возрожденный с братской помощью всех народов Советского Союза после тяжелого стихийного бедствия, он еще более вырос, стал еще краше.

С большим удовлетворением я передаю жителям Ташкента, всем трудящимся Узбекистана от имени Центрального Комитета КПСС, Президиума Верховного Совета СССР и Советского правительства сердечные приветствия и пожелания новых успехов в труде и жизни.

Известно, что в сегодняшнем мире, продолжал тов. Н. В. Подгорный, вопросы развития наций, сочетания интересов и особенностей разных национальностей в одном государстве весьма остры и актуальны. Побывав в Советском Узбекистане — в про-

(Окончание на 3-й стр.).

ВЧЕРА

● СПАССК - ДАЛЬНИЙ. (ПРИМОРСКИЙ КРАЙ). ОСЕННИЕ ПОСАДКИ САДОВ И ЯГОДНИКОВ

начались в совхозах Приморского треста садоводства и виноградарства. Высаживаются в основном новые сорта груш «Октябрьская» и «Ноябрьская», обладающие повышенной стойкостью к морозам. За годы пятилетки Приморье стало основным районом промышленного садоводства на Дальнем Востоке.

Возвращение Ж. Помпиду из поездки по стране

Президент Французской Республики Ж. Помпиду 12 октября возвратился из поездки по стране в Москву. Вместе с высоким гостем в столицу возвратился Председатель Президиума Верховного Совета СССР Н. В. Подгорный.

(ТАСС).

■ ОСТРЫЙ СИГНАЛ

РАСТОЧИТЕЛЬНЫЕ МАРШРУТЫ

О нерациональном использовании автомобилей, перевозящих строительные грузы о затягивании сроков на их погрузку и выгрузку не раз предъявлялись претензии к руководителям треста «Горно-алтайсельстрой» однако сдвигов к улучшению нет. Коэффициент использования автотранспорта по-прежнему остается низким.

Что же сейчас у нас получается? Погрузка в Бийске производится в трех местах: УПТК «Алтайсельстроя», на заводе железобетонных изделий и кирпичном заводе № 3, иногда и в других местах. Отправляются грузы на строящиеся объекты Бийской зоны и Горно-Алтайска. Согласованности между отправителями и грузополучателями, как правило, нет. Поэтому заказы на автомобили к нам, в грузовое автотранспортное предприятие № 4, даются бессистемно, без указания объема работ. Вот и выходит, автомашина, выехав из гаража, переадресовывается с одного места погрузки на другое, а иногда, прокатавшись целый день, так и возвращается, не загрузившись.

Например, 28 августа три МАЗа были направлены на кирпичный завод № 3. Из-за отсутствия груза их переадресовали на Чемровский полигон за сваями. Но и тут погрузка не состоялась — кран грузил вагоны. Так с 8 до 11 часов машины разъезжали по городу. Прибыли на погрузку в УПТК — отказались грузить: не было заявки на погрузочный механизм. Правда, двум МАЗам удалось погрузиться... в 14 часов, однако третий так порожним и возвратился в гараж. В этот день ни один из них не сходил в Горно-Алтайск.

Подсчитано, в среднем автомобили простаивают под погрузкой в 12 раз больше, чем это предусмотрено нормой. Значит, тысячи государственных рублей улетают на ветер.

Не лучше обстоит дело и с разгрузкой на стройобъектах. Грузополучатели во избежание неприятностей время на разгрузку пишут плановое, а не фактическое. Поэтому, когда анализируешь дорожные документы, то получается: автомобиль с грузом до Горно-Алтайска идет 2,5—3 часа, а обратно, без груза, 5—6 часов.

Такая же несогласованность получается и с местами разгрузки автотранспорта: из Бийска груз направляется на один объект, прораб отказывается от приема, посылает на другой, и так без конца. А ведь этого можно избежать. У представителей треста «Горноалтайсельстрой» А. А. Беспрозванных и М. Д. Тиукова, находящихся в Бийске и отвечающих за поставку грузов, имеется рация. Нужно только умело использовать ее. Но, видимо, они потеряли чувство ответственности за порученное дело. Их не волнует, что трест за сверхнормативные простои выплачивает большие суммы штрафов. За пять месяцев они составили 6.122 рубля. Не снижаются и теперь. Простоев свыше нормы насчитывается в настоящее время более тысячи часов. Это значит, не сделано 140 рейсов на маршруте Бийск — Горно-Алтайск, не перевезено около двух тысяч тонн народнохозяйственных грузов.

А. РОЩУПКИН,
Н. АВЕРЦЕВ,
Г. САНДАЛ.

г. Бийск.

Навстречу XXIV съезду КПСС

ВОСПИТАНИЕ ДЕЛОВИТОСТИ

ПАРТКОМ И ПОВЫШЕНИЕ ОТВЕТСТВЕННОСТИ РУКОВОДИТЕЛЕЙ-КОММУНИСТОВ ЗА ПОРУЧЕННЫЙ УЧАСТОК РАБОТЫ

НЕ СЕКРЕТ, что решения декабрьского (1969 г.) Пленума ЦК КПСС о повышении ответственности за порученное дело кое-кто связывает только с применением различного рода взысканий и наказаний. Но если проблему рассматривать лишь в этой плоскости — значит подходить к ней односторонне, не пытаться заглянуть в глубину вопроса. Изучив суть требований Центрального Комитета партии о повышении партийной и государственной дисциплины, партком нашего завода начал искать пути решения проблемы с тем, чтобы подход к ней не сводился лишь к методам администрирования.

По нашему мнению, прежде чем потребовать от работника четкого выполнения его служебных обязанностей, надо хорошо знать, на что он способен. Вот поэтому перед теми, кто имеет подчиненных, партком поставил задачу: глубоко и всесторонне знать свои кадры. А это значит, что надо возвести в непреложный принцип ленинские указания о подборе и расстановке кадров. Партком взял эту работу под более строгий контроль, чем раньше. Этого же он требует и от цеховых партийных организаций.

Известно, что одним из главных условий повышения ответственности кадров за порученное дело является усиление организационно-партийной работы. Партийному комитету надо было начинать с себя. Чего греха таить, бывало раньше и такое: срывается, скажем, выполнение месячного плана по выпуску запчастей. И вот экстренно созывается заседание парткома и начинаются поиски «крайнего». Заседание парткома превращается в диспетчерское совещание. В нынешнем году мы избавляемся от такого недостатка. В повестку дня включаются лишь коренные проблемы, перспективные вопросы.

Вот пример. На днях партком обсудил проблему стального и чугунного литья. Дело в том, что металлургические цехи начинают сдерживать рост производства на заводе. Необходимо было в этом разобраться в партийном порядке. Потому что проблема хозяйственная перерастает в политическую. Ибо без улучшения работы металлургических цехов мы не сможем выполнить решения июльского (1970 г.) Пленума ЦК КПСС о техническом перевооружении сельского хозяйства. Долго работала специально созданная партийная комиссия, тщательно изучала проблему. Но возникает вопрос — какое это имеет отношение к повышению ответственности кадров за порученное дело? Самое прямое.

Возьмем сталелитейный цех. На первый взгляд, цех работает неплохо. За восемь месяцев, по сравнению с соответствующим периодом прошлого года, он увеличил объем производства на 12,1, а производительность труда — на 9,3 процента. Но руководство цеха все-таки не с полной ответственностью отнеслось к выполнению задания по снижению трудоемкости на нынешний год. Снижение достигло только 98,6 процента от запланированного. Коммунисты, стоящие во главе цеха, партийное бюро до конца не уяснили себе, что только безусловное выполнение задания по росту производительности труда и снижению трудоемкости может ликвидировать дефицит стального литья в этом году и дать возможность заводу нормально работать в будущем.

Партком указал руководству и партийному бюро цеха на эти недостатки, помог вскрыть неиспользованные резервы производства. Мы обратили внимание соответствующих заводских служб и отделов на неотложную необходимость оказать цеху конкретную помощь. Это дело было поставлено под контроль. Думается, такой подход вселил в руководителей цеха, в членов партийного бюро уверенность в выполнимость задачи. А ведь ясное понимание задачи, знание путей ее решения поднимают ответственность руководителя. Едва ли такой цели достиг бы партком, если б он устроил только «разнос» коммунистам, возглавляющим цех. Кстати, практика неопровержимо свидетельствует: «разносный метод» господствует там, где нет глубокого знания положения дел, представления, каким путем эти дела поправить. «Разнос» способен лишь посеять у товарищей растерянность, неверие в свои силы. А с таким настроением трудно добиться чего-либо путного.

У НАС много говорят о доверии к кадрам. А как дело до практики дойдет — не у всех получается. Так и хочется вышестоящему руководителю вмешаться в дела нижестоящего, подменить его, установить над ним мелочную опеку.

Трудно даже назвать размеры ущерба, наносимого таким, с позволения сказать, «доверием» к кадрам. Во-первых, это вносит дезорганизацию в работу коллектива. Во-вторых, что самое страшное, приучает работника прятаться за чужую спину, не стимулирует его принимать быстрые и самостоятельные решения, глушит инициативу.

К счастью, на нашем заводе в значительной мере такой недостаток преодолен, особенно по отношению к начальникам цехов и главным специалистам. Нет нужды говорить о том моральном и практическом выигрыше, который получил от этого коллектив. Сознание того, что никто за тебя решать вопросы не будет, никто не прикроет тебя своей широкой спиной, повышает чувство ответственности у руководителя, заставляет его думать, крепче опираться на коллектив, на знания и опыт своих помощников. Хотя бы такой пример. Начальником одного из цехов назначили инженера, работавшего в том же цехе. Спустя некоторое время цех начал сдавать завоеванные ранее позиции. Парткому и администрации стало ясно, что причина тут в снижении уровня руководства цехом.

Можно было пойти по такому пути: обвинить товарища в безответственности, строго наказать в партийном или административном порядке и даже снять с должности начальника цеха. Можно было поступить по-другому: закрепить за цехом опекуна, который, возможно, помог бы на какое-то время улучшить производственные дела. Но зато мы могли бы потерять будущего руководителя.

Партком и администрация, изучив стиль работы коммуниста, установили, что он еще не привык к такому высокому назначению, не уверен в себе, в работе ему мешают некоторые личные недостатки. Обстоятельная товарищеская беседа в парткоме помогла коммунисту разобраться в себе. Партком указал и партийной организации цеха на то, что она не должна была оставлять нового руководителя без настоящей поддержки и помощи, наедине со своими сомнениями и неуверенностью. Сейчас можно твердо сказать: в товарище мы не ошиблись. Доверие помогло ему понять всю глубину его ответственности, помогло стать на ноги, как руководителю большого коллектива.

И все-таки проблему доверия кадрам мы еще не можем считать окончательно решенной. Имеется в виду среднее звено руководителей — мастеров, начальников отделений и пролетов, начальников цеховых служб. Тут еще есть и мелочная опека, и подмена, и недостаточная забота о развитии инициативы и самостоятельности. Партком предоставил цеховым парторганизациям широкое право самостоятельного решения таких вопросов, как подбор кадров среднего звена, воспитание их. На заводе найдена такая форма работы с кадрами среднего звена, как периодические совещания «четырехугольника» участков. Эти совещания, а также другие меры способствуют поднятию авторитета на участке старшего мастера и мастеров, партгрупорга, профорга и комсорга. Мы добиваемся, чтобы эти четверо товарищей действовали на участке единой силой. И отрадно, что за последние год—полтора поднялась дисциплина среди руководителей среднего звена, повысилась их ответственность за порученное дело. Но работы и тут еще много.

Однако можно подобрать хорошие кадры, умело расставить их, и все-таки производство будет хромать. Все-таки будут срывы и промахи, которые, при желании, не трудно квалифицировать как результат безответственности. В такую ошибку легко впасть, если не задать себе вопрос: а все ли руководители достаточно хорошо знают, как вести дело? Партийный комитет и администрация завода однажды такой вопрос себе задали и пришли к выводу: не все. И вскоре на заводе начал действовать народный университет технико-экономических знаний для руководителей старшего звена, для партийных, профсоюзных и комсомольских работников. Всего в университете начало учебу более 250 человек. О том, как работает университет, говорит недавнее награждение его почетной грамотой, как лучшего народного университета России.

Итак, учеба кадров — одно из важных средств повышения их деловитости, повышения сознания долга и ответственности. В нынешнем году по программе университета будут начаты занятия со средним звеном руководителей. Причем, преподавателями станут начальники цехов и служб, получившие подготовку в этом же университете. Партком будет и дальше продолжать поиски действенных форм учебы кадров без отрыва от производства. Наукой управлять должны овладеть все без исключения руководящие работники завода.

Важнейшая часть организационно-партийной работы — контроль и проверка исполнения. Именно постоянный контроль помогает поддерживать высокую дисциплину. Наряду с проверенными уже методами контроля партком ищет новые. Так, в нынешнем году на заводе практикуется планирование реализации решений вышестоящих партийных и советских органов.

НО ВСЕ названные меры, направленные на повышение ответственности руководителей за порученное дело, на укрепление партийной и государственной дисциплины, не означают, однако, что исключаются средства принуждения. Да, мы прибегаем и к такой мере, как обращение к партийной совести коммуниста, как партийные взыскания и даже освобождение от занимаемой должности. Так поступил партком с коммунистом И. Т. Гончаровым, ранее руководившим третьим тракторосборочным цехом. Коммунист допускал неправильные методы руководства коллективом, неуважительное отношение к подчиненным и грубость, недостойное поведение в быту. Но сняли товарища с должности лишь после того, как партком убедился, что все меры его перевоспитания не возымели действия. Но меры дисциплинарного порядка все-таки занимают в нашем арсенале работы с кадрами очень небольшое место.

Думается, что курс на повышение ответственности руководящих кадров через их воспитание различными методами взят правильный. Это подтверждается и тем, что в нынешнем году завод работает лучше, чем в предыдущие годы. Благодаря более высокой дисциплине среди руководящего состава цехов, отделов, служб коллективу завода удалось решить в нынешнем году ряд серьезных производственных задач.

Повышение уровня организационно-партийной работы, повышение ответственности коммунистов за порученное дело мы рассматриваем как обязательную составную часть развернувшейся подготовки к XXIV съезду КПСС.

П. ГЕТМАН,
секретарь парткома Алтайского тракторного завода.

ПОСЛЕ КРИТИКИ

«ЗАМОРОЖЕННЫЕ ВАГОНЫ»

В № 230 нашей газеты была помещена заметка «Замороженные вагоны», в которой говорилось о непорядках на барнаульской базе «Плодоовощеторга». Вот что ответил на заметку заместитель начальника управления торговли крайисполкома т. Рыков: «Управлением приняты дополнительные меры по усилению выгрузки вагонов. Виновные в задержке вагонов наказаны. В частности, приказом по управлению директору «Плодоовощеторга» т. Шитикову объявлен выговор, с директора базы т. Кузьмина и зам. директора базы т. Латухина удержано по одной трети месячной заработной платы».

ОТ ДОЛЖНОСТИ ОСВОБОЖДЕН

В 181 номере нашей газеты была опубликована статья «Здесь воспитывают... окриком». Речь шла об упущениях в работе директора Славгородского завода керамических блоков тов. Кропти, о его грубом обращении с рабочими.

Как сообщил нам начальник краевого управления промышленности строительных материалов В. Шмаков, факты, изложенные в статье, при проверке в основном подтвердились. За нарушение производственной и финансовой дисциплины, за неудовлетворительную воспитательную работу в коллективе тов. Кропти освобожден от должности директора завода.

Отчеты и выборы в профсоюзах

ДЕЛОВОЙ РАЗГОВОР

Когда профгруппа нашей бригады собралась на отчетно-выборное собрание, поговорить было о чем. И разговор получился деловым, обстоятельным. Впрочем, и раньше не замечалось равнодушия. Ведь мы — бригада коммунистического труда, имени 50-летия Октября, а возглавляет бригаду заслуженный строитель РСФСР Алексей Ильич Гаина.

О чем же доложил нам профгрупорг Михаил Андреевич Кузнецов? О том, что социалистические обязательства, взятые в честь 100-летия со дня рождения В. И. Ленина, были успешно выполнены, а сейчас мы трудимся в счет 1972 года. И хотя для нас эта информация — не новость, все равно интересно и полезно было слушать.

Внедряя бригадный хозрасчет, мы сэкономили строительных материалов на 400 рублей. Неплохо обстоит дело с подачей и внедрением рационализаторских предложений. Но самый лучший наш показатель вот в чем: за отчетный период в бригаде не было ни одного прогула, ни одного нарушения трудовой или производственной дисциплины.

Актив профгруппы постарался, чтобы все участки нашей работы были на должном уровне. Он, к примеру, следит и за успеваемостью школьников — детей членов нашей бригады. И, как доложил М. А. Кузнецов, отстающих пока нет.

Однако на собрании речь шла не только о приятных вещах. Выступившие в прениях М. К. Гайнутдинов и А. И. Гаина отметили, что трудовые результаты нашей бригады были бы еще лучше, если бы не перебои в поступлении строительных материалов. В последние месяцы особенно плохо было с нефтебитумом и бетоном. Случалось, глаза проглядишь, тот же бетон ожидаючи: смотришь, смотришь — не везут. Безобразие, конечно.

А обеспечение спецодеждой? У кого ни спроси — каждый скажет: плохо! Во-первых, в БСУ-4 никак не могут усвоить, в какой последовательности меняются времена года. Зимнюю спецодежду могут выдать летом, а летнюю — осенью. Не обеспечение, а какой-то печальный анекдот.

Во-вторых, фасоны спецодежды устаревшие, хуже того — размеры не соответствуют росту строителей. Снабженцы нашего треста не могут взять в толк, что мы не столько о своем внешнем виде, сколько о деле хлопочем. Ведь, кажется, любому ясно: неудобная спецодежда — тормоз в работе. Поэтому, говорили все выступающие, этот вопрос надо быстро, раз и навсегда снять с повестки дня. И это будет вкладом снабженцев в повышение производительности труда.

Законное неудовольствие высказали и наши рационализаторы. Оказывается, подчас какую-нибудь новинку придумать легче, чем добиться ее оформления и получить соответствующее вознаграждение. ПТО и бухгалтерии стройуправления явно следует прибавить оборотов. Практика затягивания — плохая практика.

Так вот и прошло наше собрание. Оно наметило солидную программу на будущее, к XXIV съезду партии строители придут с достойными делами.

Н. ЗАЛОГИН,
ударник коммунистического труда, столяр-плотник БСУ-4 треста «Стройгаз».

г. Барнаул.

КРАСНОЯРСКАЯ ГЭС. Могучий и своенравный Енисей таит в себе исполинские энергетические силы. На Енисее можно построить гидроэлектростанцию общей мощностью более 40 миллионов киловатт. Одна из них — Красноярская ГЭС — уже дает промышленный ток сибирской индустрии.

Фото В. Хулаева и Э. Брюханенко.

Фотохроника ТАСС.

ЗАПЕВАЛА

Катя привела с собой на ферму стайку таких же, как она, выпускниц местной восьмилетки. И ферма сразу повеселела, помолодела. Тон задавала Катя. Сама она получила задание ухаживать за телятами. Выдавалась свободная минута, и Катя предлагала:

— Девчонки, споем! — И первой начинала: «Расцвела у окошка белоснежная вишня»... Все подхватывали, даже старые доярки, которые совсем еще недавно считали, что петь во время работы — легкомыслие. А оказалось, с песней работалось лучше.

Весь день девчата трудились наравне со всеми да еще успевали многое сверх того. На окнах красного уголка и бытовых комнат появились занавески, на столах — цветы. Стенную газету начали регулярно выпускать. Стало традицией торжественно отмечать день рождения каждого члена коллектива.

Катя еще у старшей сестры Ульяны научилась доить коров, и потому, когда уехала одна из доярок, охотно приняла ее группу животных. Дела шли неплохо. С помощью Ульяны Катя хорошо раздоила коров и постепенно оставила позади не только некоторых подруг, но и сестру. Как передовую доярку, колхозники избрали Катю членом правления, комсомольцы — членом комитета своей организации.

А тут еще — художественная самодеятельность. Во время репетиций Катя и познакомилась с баянистом, колхозным шофером Николаем Елисеевым. Поженились. Но из самодеятельности не ушли.

И было в жизни Кати событие, о котором она и сейчас вспоминает со смущением. Вернулся из армии Николай и увлек разговорами о незнакомых местах. И Кате вдруг захотелось тоже посмотреть свет.

— Знаешь, Коля, что я придумала? — сказала она однажды. — Давай уедем в Кулунду, а там, если понравится, махнем дальше.

Николай как-то неопределенно усмехнулся, но возражать не стал. Знал, что уж если Катя что задумала, то настоит на своем. В райцентре Николай устроился шофером в автохозяйство. Не так получилось у Кати. Она обошла много предприятий, прочитала массу объявлений о наборе рабочих. Но ни к одной из предлагаемых профессий не лежала душа. И так три месяца. Однажды Николай застал жену заплаканной.

— По какому случаю? — спросил он.

— Поедем назад, в Семеновку.

Чувствуя себя виноватой перед подругами и наскучавшись, Катя горячо взялась за работу. Снова была первой, когда внедрялось что-нибудь новое, занималась в зооветкружке, подбадривала подруг, снова стала душой коллектива.

В 1965 году семеноводам предложили назвать своего кандидата в депутаты краевого Совета депутатов трудящихся.

— Лучше Кати Елисеевой кандидатуры не найти, — высказала свое мнение одна из доярок. И с нею согласились все.

Высокое доверие не вскружило Кате голову. Только еще вдумчивее стала относиться она к работе. По крупицам накопленный опыт позволил ежегодно улучшать показатели.

Не первый год Елисеева соревнуется с одной из лучших доярок фермы Марией Леонтьевной Орловой. В минувшем году обе получили по 28 центнеров молока от коровы, не допустили ни единого случая падежа телят. В нынешнем юбилейном году Екатерина Антоновна обещала надоить по 30 центнеров молока от коровы, Мария Леонтьевна — по 29 центнеров.

Радостным и незабываемым для Елисеевой был день 22 апреля. Ее приняли в члены КПСС и за высокие показатели в труде, активное участие в общественной работе наградили Юбилейной ленинской медалью. По итогам соревнования она прочно удерживает первенство среди доярок фермы.

В первых числах августа животноводы собрались в красном уголке, чтобы принять повышенные обязательства в честь XXIV съезда партии. Первой взяла слово Елисеева:

— В начале года я обещала надоить по 30 центнеров молока от коровы. Теперь вижу, что можно сделать больше. Для подменной доярки подготовлю группу так, чтобы до конца года надой от коровы составил 35 центнеров.

— А я три центнера добавлю к прежним обязательствам — подхватила Мария Орлова.

Потом назвали свои новые рубежи Люба Юрченко, Мария Калашник, Мария Ляховченко, Вера Хмара и другие. А когда подсчитали общий итог, то оказалось, что по ферме будет надоено на 344 килограмма молока от коровы больше, чем предусматривалось первоначальными обязательствами.

Сдержала свое слово Катя. Накануне праздника работников сельского хозяйства она пришла домой веселее обычного. Что ж, причина для радости вполне подходящая.

Г. БОРДУН.

Колхоз им. XXII съезда КПСС, Кулундинский район.

КЛАДОВЫЕ ТРУБ

В РЕДАКЦИЮ пришло небольшое, в полстранички, письмо от бывшего работника «Востокбурвода», ныне пенсионера С. К. Овечко. Он пишет: **«В Письме ЦК КПСС, Совета Министров СССР, ВЦСПС и ЦК ВЛКСМ подчеркнута важность мобилизации всех тружеников на вскрытие и использование резервов производства. Много нетронутых резервов имеется и у буровиков. Обычно пришедшие в негодность водяные скважины ликвидируют. В земле остаются сотни метров дорогостоящих обсадных труб. А их ведь можно извлекать, как это не раз делал опытнейший буровой мастер И. И. Спиридонов. Получится большая экономия средств».**

...И. И. Спиридонов встретил нас на буровой. Рядом рабочие готовили для спуска в скважину очередную партию обсадных труб. Глядя на эти длинные металлические цилиндры, Иван Иванович заметил:

— Импортные, между прочим, для государства в большую копеечку обходятся...

Трубы эти, действительно, дорогостоящие. Около двухсот рублей тонна. На скважину уходит обычно более десяти тонн. А в крае их пробуривается ежегодно более шестисот. Даже по самым скромным подсчетам, в землю «упрятывается» более миллиона рублей. Конечно, пока скважина действует, трубы должны оставаться в земле. Ведь они служат не только металлическим «срубом», а и своеобразным изолятором от нежелательной воды из других пластов. Когда же скважина иссякает, ее ликвидируют путем тампонажа (заливки специальными цементно-песчаными растворами) с целью предохранения подземной воды от загрязнения. Обсадные же трубы перед этим не извлекают. Такой порядок почему-то считается закономерным.

— Лет пятнадцать тому назад, когда была большая нужда в трубах, — говорит И. И. Спиридонов, — мы не имели права оставлять в отработанных скважинах ни одного метра. А сейчас почему-то выемку обсадных колонн считают делом необязательным. На мой взгляд, оставлять в земле трубы при имеющейся технике — значит проявлять бесхозяйственность.

Далее он рассказал, что и в последние годы ему не раз приходилось разбирать скважины, подлежащие тампонированию. А несколько месяцев назад, например, в Павловском районе бригада извлекла даже фильтровую часть скважины и заменила ее новой. Эта операция считается самой трудоемкой, так как узел находится на самом дне.

Выходит, извлекать трубы можно? Но вот мнение начальника производственного отдела строительно-монтажного управления треста «Востокбурвод» А. Т. Литвинова:

— Трубы, безусловно, поддаются извлечению. Только процесс этот трудоемкий и вряд ли будет оправдан экономически. (Заметим сразу: специальных подсчетов по этому вопросу никто не проводил.). Правда, в кризисные моменты мы делали разборку некоторых отработанных скважин, но очень редко. Да и не выгодно нам этим заниматься...

Александра Тимофеевича нетрудно понять. Управлению выделяются средства только на строительно-монтажные работы. Что касается извлечения обсадных труб, то на это ничего не отпускается. И, следовательно, связанные с этим работы ведут к большому перерасходу фонда заработной платы.

Конечно, буровые организации должны основное внимание уделять выполнению планов по созданию новых скважин, тогда, может, есть смысл создать в крае специализированный хозрасчетный участок на базе передвижной механоколонны № 2 треста «Алтайводстрой», которая занимается ремонтом буровых скважин? Если этот коллектив дополнить специалистами, вооружить совершенным оборудованием, техникой, специнструментом, имеющейся документацией с техническими и гидрогеологическими характеристиками скважин, то дело наверняка станет прибыльным. Ведь в крае — тысячи бесполезных скважин, заряженных обсадными трубами на сотни тысяч рублей. При этом следует еще учесть, что количество нерабочих скважин с каждым годом растет.

Вопрос этот, конечно, не простой. И было бы неплохо, если бы его разрешением занялись совместно «Востокбурвод» и «Алтайводстрой». Деловой контакт этих крупных организаций даст безусловную пользу. Обе они, в конечном итоге, испытывают трубный голод. Только «Востокбурвод» на этот год не обеспечен по фондам 200-ми тоннами труб.

А. ТЕЛИЦЫН.

ПОЧЕМУ НЕ ПРИШЕЛ ПОЧТАЛЬОН?

Газеты и журналы — каждой семье

ПО ЗАДАНИЮ РЕДАКЦИИ мне довелось побывать в пятнадцати почтовых отделениях Барнаула — в центре и на окраинах. В большинстве их работа ведется по четко спланированному графику, а сами почтальоны — народ трудолюбивый, отзывчивый. Уважительно говорят жители о Л. В. Друговой, Л. А. Ветровой, Н. Ф. Черепановой из 38-го, В. П. Семеновой и Н. П. Злыгостаевой из 54-го, В. В. Перевертун и Л. И. Нижник из 15-го отделения связи.

В третьем почтовом отделении, в нагорной части города, работает почтальоном Евгения Дмитриевна Карлова. Она — ударник коммунистического труда, ей присвоено звание мастера связи. Евгения Дмитриевна — один из лучших распространителей печати. И весь коллектив здесь, хотя и небольшой, но сплоченный, опытный. С нехваткой почтовых работников, этой общей бедой всех отделений связи в городе, здесь справились успешно.

— Секретов особых в нашем деле нет, — рассказывает Евгения Дмитриевна. — Прежде чем идти на участок, мы расписываем газеты и журналы по подписчикам, укладываем корреспонденцию в определенном, удобном для работы порядке. На участке поэтому не приходится отвлекаться, чтобы найти нужное письмо, газету. Да и маршрут движения выбираем покороче.

Казалось бы, ничего сложного. А результат от этого ощутимый. За счет экономии времени теперь каждый почтальон отделения обслуживает намного больше домов, чем раньше. Решилась проблема кадров, увеличился заработок почтальонов, и дело выиграло — письма, газеты и журналы доставляются адресатам в срок.

Большую помощь оказывают опорные пункты — большие, выкрашенные в синий цвет почтовые ящики, которые установлены на участках. В 15-м отделении связи, например, на каждом участке их по четыре — пять штук. Два раза в день автомобили подвозят сюда корреспонденцию. Почтальоны берут и разносят газеты и журналы только на ближайшие два—три дома. По такому принципу сейчас работают многие почтовые отделения города.

И все же трудностей, недостатков немало. О наиболее характерных из них рассказали сотрудники 37-го отделения. Коллектив этот работает неплохо. Но дела могли быть лучше. Вот один из примеров. На улице имени Н. Ярных рядами выстроились десятки домов, принадлежащих котельному заводу. На дверях каждой квартиры — абонементный ящик.

— Вот где мы теряем время, — говорит почтальон Н. Сандалова, — вверх-вниз, с этажа на этаж приходится ходить.

А ведь есть постановление горисполкома об улучшении работы почтовых отделений, в котором, в частности, говорится об установке абонементных ящиков на нижних этажах, о ремонте и правильном содержании подъездов жилых домов. Но жилищно-коммунальный отдел котельного завода не выполнил это постановление.

Доставлять почтовую корреспонденцию по некоторым адресам не только неудобно, но и опасно. Вот недавний факт: почтальон Валентина Яблокова из 37-го отделения связи не смогла доставить газеты и журналы на улицу Полярную.

— Подошла к дому № 28, — рассказывает она, — откуда ни возьмись собака. Хотела обойти стороной, а пес бросился на меня, искусал...

Фактов, подобных тому, о котором рассказала Яблокова, немало. Так ведь кто-то за них должен нести ответственность.

Другой пример. В 54-е почтовое отделение поступила жалоба от подписчицы, проживающей по улице Островского, 9, кв. 53, о том, что она не получает газеты и журналы. Помощник начальника отделения В. Левченко недоумевает: участок обслуживает опытный почтальон и вдруг — жалоба. Едем на место. Проверяем. Почта действительно не попадает по назначению. Только виной этому вовсе не почтальон, а незваные гости — пьянчуги, облюбовавшие подъезд дома, хулиганы, которые взламывают почтовые ящики и жгут газеты. Призвать бы их всех к порядку, видать, некому...

Но немало случаев, когда корреспонденция доставляется неаккуратно по вине самих работников связи. Горожане справедливо указывают на недостатки в работе отделений связи.

Два года обивал пороги 16-го отделения А. К. Тарасов. Жаловался, что почтальоны не доставляют корреспонденцию в дома с 28-го по 38-й на улице Алейской, оставляют ее в щели забора за полквартала от адресатов. И только после вмешательства редакции помощник начальника отделения А. П. Васильева заверила: «Жалоба А. К. Тарасова обсуждена в коллективе. Почта будет приходить по назначению».

А разве нельзя было все решить раньше? Например, подписчикам и почтовым работникам договориться и установить на заборе общий почтовый ящик или привести в порядок пешеходные дорожки к домам. В любом случае инициативу должны были проявить связисты. А они просто отмахнулись от лишних хлопот. Чтобы решить такой несложный вопрос, как своевременная и аккуратная доставка периодики подписчикам улицы Алейской, потребовалось... два года.

Жители дома № 36 с улицы имени И. Глушкова пишут: «Мы обращаемся к вам за советом: как можно вовремя получить «Алтайскую правду»? Дело в том, что в рабочие дни газету нам доставляют вечером, а в выходные почта совсем не приходит».

Проверили жалобу, оказалось, что и этот вопрос вполне разрешим. Но помощник начальника отделения А. М. Широкова сказала: ничего не поделаешь — не хватает почтальонов. А разве нельзя перенять передовой опыт, о котором рассказала почтальон 3-го отделения Е. Д. Карлова?

Своевременная доставка газет и журналов подписчикам — важное, первостепенное дело почтовых работников. Каждую жалобу подписчика нужно расценивать не иначе, как чрезвычайный случай, требующий безотлагательного принятия мер. Четкость в доставке корреспонденций — главный критерий в оценке работы связистов.

В. ПАВЛОВ.

г. Барнаул.

НОВЫЕ ВСТРЕЧИ, НОВЫЕ ВПЕЧАТЛЕНИЯ

(Окончание. Начало на 1-й стр.).

шлом отсталой окраине царской России. Вы, господин Президент, могли увидеть, что в Советском Союзе найдены ответы на эти вопросы. За последние 50 лет Узбекистан, как и другие советские республики, в социально-экономическом отношении прошел путь несравненно больший, чем за всю предшествующую многовековую историю.

Находясь в Ташкенте, в городе, где в 1966 году была вписана знаменательная страница в историю международных отношений, уместно подчеркнуть то значение, которое мы придаем делу укрепления мира и безопасности народов в Азии. Актуальность этой проблемы обусловлена всем ходом событий в данном районе земного шара, где проживает более половины человечества.

Советский Союз, как известно, выступил с предложением о создании системы коллективной безопасности в Азии, которое вызвало в целом благоприятные отклики. Наше государство, будучи одновременно европейским и азиатским государством, глубоко заинтересовано в том, чтобы как в Европе, так и в Азии утверждалась разрядка международной напряженности, налаживалось разностороннее сотрудничество между всеми странами.

В заключение своей речи тов. Н. В. Подгорный сказал:

Господин Президент! Добрый след, оставленный Вами на узбекской земле, — дерево, посаженное в Самарканде, — будет всегда напоминать о Вашем посещении. Мы уверены, что, подобно этому дереву, хорошие плоды, полезные для народов обеих наших стран, принесет нынешний визит Президента Французской Республики в Советский Союз.

* * *

Речи Н. М. Матчанова, Ж. Помпиду и Н. В. Подгорного были встречены аплодисментами.

Обед прошел в теплой, дружественной обстановке.

ТАШКЕНТ, 12 октября. (ТАСС). Вчера Президент Французской Республики Жорж Помпиду встретился с журналистами. На пресс-конференции присутствовали советские и иностранные корреспонденты, сопровождающие Президента в его поездке по Советскому Союзу, а также представители печати Узбекистана.

Один из журналистов спросил, как Президент оценивает ход переговоров с советскими руководителями. Ж. Помпиду сказал, что переговоры идут хорошо.

Подробно ответил Ж. Помпиду на вопрос о дальнейших перспективах развития экономических связей между Францией и Советским Союзом. Он подчеркнул, что поиск путей для быстрейшего развития экономического сотрудничества — это очень важная проблема, в которой заинтересованы обе стороны. Мы будем рады, сказал Президент, различным контрактам, как краткосрочным, так и долгосрочным. Мы, во Франции, хотели бы увеличить закупку советских товаров, в которых заинтересована французская промышленность. Сейчас очень важно лучше узнать торговые возможности наших стран, что позволит расширить взаимовыгодную торговлю. Ж. Помпиду подчеркнул, что здесь важна не только материальная выгода. Расширение экономического сотрудничества способствует лучшему взаимопониманию, укреплению дела мира.

Ж. Помпиду тепло отозвался о гостеприимстве советских людей. Он отметил, что всякий раз, проезжая по улицам, видел много людей, приветствовавших его, видел открытые улыбки, выражавшие симпатии, сердечность. Президент сказал, что Франция вызывает у советского народа особые чувства. Это результат совместного сотрудничества в различных областях, традиционного сближения. Президент подчеркнул, что он очень доволен контактами с советскими людьми, которые стремятся к дружбе и миру.

На вопрос о том, что больше всего поразило его во время визита в Советский Союз, Ж. Помпиду заявил: «Меня поразила вера в будущее страны, с которой я встречался повсюду. О русском патриотизме я знаю по литературе. Его современная форма — уверенность в перспективах дальнейшего развития, в прогрессе — производит большое впечатление».

Отвечая на вопросы, Президент коснулся и ряда международных проблем.

САМАРКАНД, 12 октября. (ТАСС). Вчера утром сюда из Ташкента прибыл Президент Франции Жорж Помпиду. Вместе с Президентом древний город Узбекистана посетили Председатель Президиума Верховного Совета СССР Н. В. Подгорный, кандидат в члены Политбюро ЦК КПСС, Первый секретарь ЦК КП Узбекистана, член Президиума Верховного Совета СССР Ш. Р. Рашидов, Председатель Президиума Верховного Совета Узбекской ССР Н. М. Матчанов, французские и советские официальные лица.

В течение нескольких часов Ж. Помпиду, Н. В. Подгорный и другие знакомились с достопримечательностями Самарканда, который вскоре отметит свой 2.500-летний юбилей. Внимание гостей привлекли замечательные творения древних зодчих, в том числе городище Афрасиаб, обсерватория великого узбекского ученого Улугбека, мавзолей Шах-и-Зинда.

Посланцы Франции могли убедиться в том, что Самарканд не только город-памятник, город-сад, но и один из крупных промышленных и культурных центров Узбекистана. За советский период здесь построено 54 больших предприятия. На четверть миллиона жителей в Самарканде 50 тысяч студентов. Они обучаются в 23 вузах и средних специальных учебных заведениях. В городе пять научных институтов.

Всюду, где побывали Ж. Помпиду и Н. В. Подгорный, другие гости, их тепло встречали самаркандцы.

В память о посещении города Президент Французской Республики посадил в сквере на площади Регистан айвовое дерево.

Исполком Самаркандского областного Совета депутатов трудящихся дал завтрак в честь главы дружественного государства.

Выступая на завтраке, Жорж Помпиду сказал, что ему и его спутникам особенно приятно посетить Самарканд в канун 2.500-летнего юбилея города. Сегодня мы видели, сказал Президент, что Самарканд богат не только своей историей, но и современностью — прогрессом в промышленности и сельском хозяйстве.

Я желаю этому древнему и юному городу благосостояния и величия, заявил Ж. Помпиду.

Председатель Президиума Верховного Совета СССР Н. В. Подгорный сердечно поздравил трудящихся Самарканда со знаменательной датой, пожелал им новых успехов в труде.

ТАШКЕНТ, 12 октября. (ТАСС). Вернувшись из Самарканда, Жорж Помпиду посетил вчера Институт востоковедения Академии наук Узбекской ССР.

В хранилищах института находятся более семнадцати тысяч томов древних рукописей. Ж. Помпиду познакомился с некоторыми из них.

Президенту рассказали, что ученые не только заботятся о сохранении уникальной коллекции, но и ведут углубленную работу по изучению рукописей, публикуют труды древних мыслителей, делая их достоянием востоковедов всего мира.

ЭТО СДЕЛАЛИ МЫ САМИ

ОТКРЫВАЯ краевой слет ученических производственных бригад и школьных лесничеств, заведующий крайоно Н. Г. Устенко поздравил ребят с праздником — Днем работников сельского хозяйства. Зал встретил его слова без смущения и с достоинством — это было справедливо.

Каждый из школьников, приехавших на слет, с полным правом может считать День хлебороба своим. Ребята не играют в труд на пятачках пришкольных участков — они участвуют в практических делах своего хозяйства, ведут опытническую работу по заданиям ученых, овладевают сельскохозяйственными знаниями.

Разве не заслужили право уже сегодня называть себя земледельцами члены ученической производственной бригады Черемновской школы Павловского района? Школьники не только справляются со всем циклом работ на полях своей бригады — от посева до уборки, но и проводят производственные испытания вновь районируемых сортов, вывели собственную пшеницу — Черемновскую юбилейную, урожайность которой составляет 26 центнеров с гектара. Звено полеводов-механизаторов во главе с Володей Солдаткиным провело сортоиспытание одиннадцати сортов яровой пшеницы, а урожайность в бригаде составила 19 центнеров, т. е. на четверть выше, чем в совхозе. Это — результат нынешнего года. А всего за время существования бригада дала хозяйству 4 тысячи центнеров высококачественных семян.

Вообще, черемновцы были на слете именинниками. Потому что они — победители Всероссийского смотра ученических производственных бригад. Потому что нынче в пятый раз получают переходящее красное знамя за свою работу, и краевой комитет комсомола решил оставить это знамя у них на вечное хранение. Потому что их бригада стала настоящей школой коммунистического отношения к труду как к источнику творчества, главному смыслу жизни, школой уважения к земле и профессии земледельца. Многие из черемновцев выбрали эту профессию со школьной скамьи и на всю жизнь. Сегодня практически все руководители совхоза «Стуковский» — бывшие члены бригады. Выпускники школы не уезжают из своего села в поисках «интересной» жизни — их ждут в совхозе. А те, кто поступает в вузы и техникумы, возвращаются домой, получив дипломы.

И мне кажется, очень повезло ребятам из 54-й барнаульской школы, которые первые уроки трудолюбия и настойчивости во взрослом деле получили именно здесь. Нынешним летом их лагерь труда и отдыха «Олимпия» соседствовал с черемновским «Колоском». Бок о бок трудились на совхозном поле; вместе обработали 38 гектаров сахарной свеклы, 32 гектара лесополос, полтора — лесопитомника. Не привыкшим к сельскому труду горожанам приходилось нелегко, но и отставать от своих сверстников не хотелось.

Дружба, возникшая летом, продолжается.

УЧЕНИЧЕСКИЕ производственные бригады существуют в крае уже более пятнадцати лет. Пережили они за это время не только успех, но и полосу спада, когда отмену обязательного производственного обучения кое-где восприняли как сигнал для свертывания всякой работы по трудовому воспитанию.

Время показало, кто был прав. Сегодня в крае успешно работает более трехсот ученических производственных бригад, возникли и новые формы — школьные лесничества, лагеря труда и отдыха, кролиководческие бригады, дендрарии.

Попробовали свои силы и на строительстве. Ученики Смоленской средней школы капитально отремонтировали коровник на Октябрьском отделении совхоза «Советская Россия». А комсомольско-молодежная бригада третьяковских школьников специализируется на закладке фундамента. Ребята принимали участие в строительстве клуба, Дома Советов, жилых домов.

Тяжелый колос, выращенный собственными руками, новый клуб, в фундамент которого ты положил свой кирпич, и первые мозоли от рычагов трактора на ладонях — и уже хочешь не хочешь, а не посторонний ты здесь человек: отвечаешь и за то, чтоб колос легче не стал и чтоб ровно работал мотор машины. Так протягиваются прочные нити между настоящим и будущим, осознается свое место в общем строю, свое призвание. А в конечном счете, находит разрешение та самая проблема кадров для села, которая встает сегодня все острее.

ВИКТОР Пахоруков приехал на слет из Залесовского района. Он рассказывал, как вместе со своими товарищами изучает сельскохозяйственные машины. Совхоз «Залесовский» выделил для этой цели новые трактора, учебный автомобиль ГАЗ-51. Проходили теорию, а потом закрепляли умение практически — пахали, сеяли, обрабатывали землю. Захотелось испытать свои силы в конструировании. Сделали сеялку, культиватор, веялку-сортировку, микроавтомобиль. Это не просто развлечение, а необходимость: ребята имели в виду нужды своего школьного поля.

Кроме чисто технического эффекта, эта страсть неожиданно для самих конструкторов обернулась еще одной стороной: стали вдруг просто необходимыми учебники по физике и математике, приходилось рыться в справочниках, глубже изучать агротехнику.

Так участие в производственной бригаде научило школьников серьезнее относиться к основному своему труду — учебе, пробудило в них интерес к знаниям.

Потому ученические бригады немыслимы без опытнической исследовательской работы. Школьники края работают по заданиям АНИИСХОЗа, опытной станции садоводства имени М. А. Лисавенко, Западно-Сибирской картофелеовощной станции, сельскохозяйственного института. Они изучают влияние доз и соотношений минеральных удобрений на урожай ведущих сельскохозяйственных культур, проводили сортоиспытание пшениц. Пятнадцать опытов по животноводству провели юные красногорцы, восемь из них уже внедрены в производство. Учащиеся Быстрянской средней школы этого же района заложили многолетний опыт по выращиванию кукурузы. Результатом его будут обоснованные научные рекомендации для колхозов и совхозов предгорных районов края.

НУ КАК, интересуется молодежь садами?

— А как же, лазит осенью за яблоками.

Этот диалог, который привела в своем выступлении Н. И. Кравцева, не был ходом оратора ради «оживления в зале». Надежда Ивановна — заслуженный агроном РСФСР, ученица М. А. Лисавенко, давно уже «болеет» садами, и ей по-настоящему обидно видеть их запущенными. Вот если бы эту заботу взяли на себя молодые! К сожалению, еще очень мало в крае бригад юных садоводов, таких, как, к примеру, юные натуралисты из Алтайской средней школы, которые уже не первый год ведут опыты с черноплодной рябиной, или победимские школьники, создавшие дендрарий, где прекрасно соседствуют 114 видов растений, деревьев, кустарников с разных концов света. А возможности для такой работы есть в любой школе края.

Четыре года назад по инициативе Ларичихинского леспромхоза родилось в крае первое школьное лесничество. Через год их стало тридцать, а сейчас уже 94. Три тысячи триста юных лесоводов ухаживают за лесными культурами, выращивают саженцы, заготавливают черенки тополя, собирают шишки, орехи, заботятся о птицах. Ребята посадили около 6 тысяч гектаров новых лесов. Говорят, лесовод не всегда видит результаты своего труда. Но, конечно, сказаны эти слова не о мальчишках и девчонках в форменных фуражках с блестящими нашивками на рукавах, что подрастают вместе с посаженными ими деревцами.

В СЕДЬМОЙ раз проходил в Барнауле краевой слет ученических производственных бригад и школьных лесничеств. И все шло своим чередом — рапорта, награды, выставка плодов, где, путая все привычные представления о размерах и формах, лежали продолговатые, как виноград, гроздья помидоров (и такой сорт бывает!), кочаны капусты величиной с добрую тыкву и огромные тыквы, которые и сравнить-то, кажется, уже не с чем.

И, конечно, состоялся деловой разговор — о том, как покончить с сезонностью в работе бригад, как сделать ее более ритмичной, а опытничество — более глубоким. О том, что далеко не все средние, не говоря уж о восьмилетних, школы имеют производственные бригады. К тому же порой они малочисленны, и лишены самоуправления, советы бригад бездействуют. Не всюду работают летом лагеря труда и отдыха.

О том, что пора уже откликнуться на хорошую инициативу «Пионерской правды» и создать в школах для ребят 5—8 классов «малые тимиря зевки» — подготовительные отделения ученических производственных бригад.

Это был серьезный разговор. И он показал, что школьники края хорошо знакомы с решениями июльского Пленума ЦК КПСС по подъему сельского хозяйства и ищут свое место в этой работе, стремятся достойно выполнить ленинский завет молодежи — каждый день в любой деревне, в любом городе решать «практически ту или иную задачу общего труда, пускай самую маленькую, пускай самую простую».

Г. СОКОЛОВА.

На снимке: идет серьезный разговор.

Фото Е. Шлея и В. Духанина.

ЗАЯВЛЕНИЕ ПРЕДСТАВИТЕЛЯ ДРВ

ПАРИЖ, 12 октября. (ТАСС). Из заявления Р. Никсона по Индокитаю явствует, что США не имели никогда намерения вывести целиком американские войска из Южного Вьетнама. Выдвигая идею о взаимном выводе войск, США отказываются вывести из Южного Вьетнама все американские войска и войска своих союзников, говорится в заявлении представителя делегации ДРВ на Парижском совещании по Вьетнаму, опубликованном в Париже. Мы считаем, указывается далее в заявлении, что пять пунктов Никсона направлены не на прекращение войны и установление мира на основе уважения независимости и свободы вьетнамского народа, а на продолжение «вьетнамизации» войны.

Если Никсон действительно желает положить конец войне во Вьетнаме, он должен ответить серьезно на мирное предложение, выдвинутое ВРП Республики Южный Вьетнам 17 сентября 1970 года, заявил в заключение представитель делегации ДРВ.

С разных меридианов

ОПАСНАЯ ИГРА

ВАШИНГТОН, 12 октября. (ТАСС). Соединенные Штаты содержат на территории Англии, Западной Германии, Греции и Голландии значительные запасы ядерного оружия. Об этом впервые стало известно после того, как в распоряжение агентства ЮПИ попал текст заявления бывшего военного министра США У. Брукера греческому журналисту Э. Деметракопулосу. Интервью состоялось еще в 1961 году, однако по неизвестным причинам так и не было опубликовано. Брукер, отвечая на вопросы журналиста, заявил: «Атомное оружие, размещенное на территории Англии, Западной Германии, Голландии и Греции, готово к использованию».

В связи с сообщениями о том, что атомное оружие США размещено на территории ряда европейских государств, наблюдатели обратили внимание на нежелание представителей правительства обсуждать вопрос о ядерной политике США в Греции.

ЖУРНАЛ «ПАРТИЙНАЯ ЖИЗНЬ» № 20

Вышел из печати очередной, двадцатый номер журнала ЦК КПСС «Партийная жизнь», открывающийся передовой «Политическая работа на селе» и редакционной статьей «Земля — Луна — Земля», посвященной новому выдающемуся успеху советской науки в освоении космоса.

В номере публикуются следующие материалы по вопросам руководства хозяйством, организационно-партийной и идеологической работы: корреспонденция об отчетно-выборных собраниях, проходивших на Минском тонкосуконном комбинате и в колхозе «Общий труд» (Волгоградская область), ответы на вопросы «Об отчетно-выборных собраниях», статья Т. Хайдарова — «Соревнование в честь XXIV съезда КПСС», подборка статей, рассказывающих о работе комиссий партийной организации Рязанского станкостроительного завода по контролю деятельности администрации, отчет о совещании, проведенном в Отделе пропаганды ЦК КПСС, посвященном вопросам организаторской и политической работы парторганизаций по месту жительства, статья П. Новоселова «Пропаганда правовых знаний», редакционная статья «О сигналах достоверных и необоснованных» (по письмам читателей).

КОНЕЦ ПАПСКОЙ АРМИИ

По решению папы Павла VI распущены вооруженные силы Ватикана. 498 папских гвардейцев, 142 жандарма и 60 солдат почетного караула сдали свое огнестрельное и холодное оружие. Закончилась многовековая история папских вооруженных сил.

Первое подразделение ватиканской армии — «Гвардия конных егерей» — было создано еще в 1485 году при папе Иннокентии VIII. Конные егеря несли патрульную службу, охраняя Ватикан как в дневное, так и в ночное время. При папе Юлии II в 1505 году ватиканские вербовщики впервые привезли из Швейцарии 200 дюжих горцев и сформировали из них подразделение швейцарских гвардейцев.

Начиная с 1801 года, ватиканские войска за исключением швейцарских гвардейцев, формировались главным образом из знатных римлян. Командующим назначался только титулованный аристократ, какой-нибудь князь или граф.

В прошлом веке папские войска нередко направлялись на подавление борцов за объединение Италии. Так было, например, в октябре 1867 года, когда папские солдаты буквально охотились на «заговорщиков», не останавливаясь перед убийством женщин и детей. Особенно жестоко расправлялись папские гвардейцы с теми, кто стремился освободить Италию от власти папы.

К концу прошлого века Ватикан создал довольно сильную армию под командованием немецкого барона Германа Канцлера «прославившегося» тем, что в 1867 году боролся с отрядами Гарибальди.

Ватиканские вооруженные силы имели в то время пехоту, артиллерию и даже военные суда, базировавшиеся в порту Чивитавеккья. Во главе всех вооруженных сил стоял генеральный штаб. Солдаты были хорошо вооружены и регулярно занимались строевой и боевой подготовкой.

Именно папская армия 20 сентября 1870 года оказала сопротивление итальянским войскам, штурмовавшим Рим, чтобы воссоединить его с Италией и сделать столицей страны. Однако, не выдержав стремительного натиска итальянских войск, папские силы сложили оружие, и, после того как генерал Г. Канцлер подписал акт капитуляции, над «вечным городом» взвилось трехцветное знамя объединенной Италии.

В течение последних 100 лет ватиканские вооруженные силы не выходили за пределы государства, территория которого, расположенная в центре Рима, не превышает 0,44 квадратного километра.

Однако ватиканская администрация в конце концов поняла, что ее вооруженные силы стали явным анахронизмом. Римские газеты утверждали, что расформирование ватиканской армии было вызвано главным образом материальными соображениями.

Официальный документ, конечно, умалчивает об этом, указывая, что вооруженные подразделения распускаются по причине того, что они «не отвечают больше необходимости, ради которой были созданы».

Сейчас в Ватикане остался лишь отряд швейцарских гвардейцев численностью в 54 человека. Одетые в форму, изготовленную еще по рисункам Микельанджело, они несут службу на границах крохотного государства, расположенного среди римских кварталов.

Д. СТЕПАНЧЕНКО, корреспондент ТАСС.

НОВЫЕ СТОЛКНОВЕНИЯ В ЛОНДОНДЕРРИ

ЛОНДОН, 12 октября. Корр. ТАСС А. Дряхлов передает:

Вслед за Белфастом, где за последние две недели постоянно возникали уличные бои между населением и войсками, вспышка волнений охватила второй по величине город Северной Ирландии Лондондерри.

В течение всей ночи продолжались столкновения между войсками и жителями католического района города — Богсайда, английские войска применили против демонстрантов ядовитый газ «Си-Эс». В ответ демонстранты забросали солдат и полицейских камнями.

В результате ночного сражения на улицах города, по последним сообщениям, было ранено 40 солдат и четверо полицейских, значительное число демонстрантов также получило ранения.

Поводом для новой вспышки волнений в Лондондерри явился провокационный митинг протестантских экстремистов, собравшихся на площади в нескольких десятках метров от границы католического района города.

В последнее время в стране резко активизировали свою деятельность крайне правые протестанты — как внутри правящей юнионистской партии, так и вне ее — с целью не допустить проведения каких-либо социальных и экономических реформ, которых требует движение за гражданские права в Ольстере. Тактика постоянных провокаций, к которой прибегают правые силы, направлена на подавление с помощью английских войск и полиции борьбы католического населения страны за предоставление им равных гражданских прав.

ПРОДУКЦИЯ НА ЭКСПОРТ

ПРАГА, 12 октября (ТАСС). Чехословацкое производственное объединение «Электротехнические заводы» в будущем году значительно увеличит свой экспорт электрооборудования в СССР.

Продукция «Электротехнических заводов» — это электромоторы мощностью до тысячи киловатт, разнообразные силовые трансформаторы, электросварочные машины и другая техника. Машинами и оборудованием, производимыми объединением, оснащаются строящиеся при помощи ЧССР промышленные заводы и электростанции в развивающихся государствах, как, например, в Индии, ОАР, в странах Латинской Америки.

МЕЖДУНАРОДНЫЙ ДЕНЬ КАЧЕСТВА

ТАК по праву можно назвать 14 октября этого года — Международный День стандартизации. Инициатором его проведения является Международная организация по стандартизации, в составе которой 66 стран, в том числе и Советский Союз. Стандартизаторы Алтая встречают его неплохими успехами.

Внедрение стандартов на предплужники плугов общего назначения и дисковые ножи плугов на «Алтайсельмаше» позволило увеличить износостойкость орудий, за счет чего получен экономический эффект в размере 477 тысяч рублей. Стандарт, разработанный Алтайским вагоностроительным заводом на крытые вагоны магистральных путей, дал еще более внушительную экономию — 12 миллионов рублей. И таких примеров немало.

14 октября во всех крупных городах края планируется провести конференции по вопросам стандартизации и ее роли в ускорении технического прогресса, улучшении качества продукции и повышении производительности труда.

Г. ТКАЧЕНКО.

РАПОРТУЕТ „УРОЖАЙ-70“

В минувшее воскресенье состоялось закрытие краевой ВДНХ.

Именинником этого воскресенья по праву можно назвать павильон сельского хозяйства. Пройдемте же вместе с посетителями по залам, где, словно на параде, выстроились тучные снопы знаменитых алтайских хлебов.

В центральном зале павильона—экспозиция АНИИСХОЗа. По бокам ее — два снопа силосного подсолнечника прямо-таки геркулесовой величины (более четырех метров в высоту!). Урожайность его — 650 центнеров зеленой массы с гектара. А вот озимая пшеница сорта Ферругинеум-38. Работники отдела селекции пшениц АНИИСХОЗа собрали ее с гектара по 43 центнера.

Но это, так сказать, достижения науки.

А как же практика?

Слово имеет Саратовская-29. Более тысячи семисот гектаров были засеяны ею в совхозе «Кировский» Мамонтовского района. И вот результат — 25,3 центнера зерна с гектара. Змеиногорский свеклосовхоз засеял еще больше — 3.670 гектаров и получил почти по двадцать центнеров на круг. Оправдал надежды этот сорт и у земледельцев совхоза «Пристанский» Усть-Пристанского района — двадцать девять центнеров с гектара!

Кулунда нынче, как известно, не порадовала земледельцев высокими урожаями. И тем более отрадно, что колхоз имени Ленина Хабарского района все же сумел вырастить неплохой урожай Саратовской-29 — почти по двадцать центнеров с гектара.

Рапортует Харьковская-46. Колхоз имени Ленина Петропавловского района засеял ею двести четыре гектара, получив двадцатисемицентнеровый урожай с каждого гектара. Самый весомый урожай Харьковской-46 оказался в колхозе «Сибирь» Третьяковского района — тридцать центнеров с гектара на площади в сто шестьдесят гектаров.

Разумеется, не только эти два сорта были представлены на выставке перечислить их все не позволяют рамки газетного репортажа. И все же хочется отметить рекордсменов «Урожая-70». Это озимая рожь Вятка, которой бригада В. П. Кузнецова из совхоза «Сорокинский» собрала почти по тридцать девять центнеров с гектара. А бригада Н. И. Катугина из этого же хозяйства собрала по 32,2 центнера пшеницы сорта Скала.

Величаво возвышались более чем трехметровые снопы кукурузы. Трудно вообразить, какая гора силоса получится на двухсотгектарном клине кукурузы, с которого в колхозе «Сибирь» Третьяковского района заготовили по 450 (!) центнеров зеленой массы с гектара.

Коль речь зашла о силосных, то хочется отметить одну отрадную деталь. В этом году впервые на выставке были показаны пять новых силосных культур. Знакомство с ними оставляет приятное впечатление. Судите сами: они многолетние (высеваются один раз в десять лет), холодостойкие, скороспелые, по урожайности нет им равных. Например, культура сильфия сорта Пронзеннолистая дает до шестисот центнеров зеленой массы с гектара. А вот еще некоторые сравнительные характеристики: сбор кормовых единиц с каждого гектара топинсолнечника Даугава составляет 4.820—7.280 (кукурузы — 6.668 — 7.290), переваримого протеина 6—8 центнеров с гектара (кукурузы—4—5). В одной кормовой единице зеленой массы топинсолнечника протеина содержится больше, чем в кукурузе, на сорок два—сорок четыре грамма.

Экспонаты рапортуют, а их создатели в это время ведут заключительные сражения в битве за 200 миллионов пудов алтайского хлеба.

Притихнут до будущего лета павильоны ВДНХ. Более трехсот экскурсий посетили нынче выставку. Здесь было проведено более двадцати тематических выставок, много концертов, дней массовых гуляний и отдыха...

До свидания, ВДНХ! До будущего лета.

Е. ПЕРЕПЕЛИЦА.

НА СНИМКЕ: в павильоне сельского хозяйства ВДНХ. На переднем плане — более чем двухметровый сноп озимой ржи, выращенный в совхозе «Залесовский» (на площади в полторы тысячи гектаров она дала на круг по 28,8 центнера).

Фото автора.

НАУКА—ПРОИЗВОДСТВУ

АВТОМАТ—ХРАНИТЕЛЬ ОВОЩЕЙ

Автомат, созданный инженерами института «Гипросиельпром», без вмешательства человека регулирует режим складского хранения картофеля и овощей.

Испытания новинки на плодоовощных базах в Орле и Солнечногорске (Московская область), на центральной машиноиспытательной станции «Союзсельхозтехники» дали положительные результаты. Значительно снижаются потери картофеля и овощей при хранении, упрощается и облегчается эксплуатация хранилищ. Одна лишь факт: в складе емкостью в тысячу тонн на поддержание режима хранения обычным способом за сезон затрачивается более 600 человеко-часов, а при автоматизации — менее 20.

К серийному выпуску новых приборов приступил житомирский завод «Щитавтоматика».

(Корр. ТАСС).

Орел.

ЛУГОВОЙ КОМПЛЕКС МАШИН

В четыре раза ускоряет закладку культурных лугов и пастбищ оригинальный комплекс машин и орудий, созданный сотрудниками Литовского научно-исследовательского института гидротехники и мелиорации. Даже на самой трудной почве, заросшей кустарником, мелколесьем, в болотистых местах с помощью механизмов за день можно подготовить к закладке три гектара угодий.

Трактор работает с корчевальной бороной. Своими глубокими зубьями она с корнями вырывает кусты, удаляет небольшие пни и камни диаметром до 30 сантиметров. Идущие вслед грабли захватывают камни и складывают их на кромке поля. Затем в работу включается сеялка, засевающая почву многолетними травами.

Новый комплекс машин, в 5—6 раз удешевляющий подготовку почвы к закладке лугов и пастбищ, успешно выдержал испытания и рекомендован к серийному производству.

(Корр. ТАСС).

Вильнюс.

МАЛ, ДА УДАЛ

Чтобы детально обследовать мясо-сальные качества даже небольшого стада свиней, ученым-селекционерам приходится производить до 300—500 измерений. Избежать этих хлопот отныне поможет новый прибор, созданный специалистами лаборатории биофизики Научно-исследовательского института животноводства лесостепи и Полесья УССР. Похожий по внешнему виду на пистолет, он почти мгновенно и безболезненно делает замер толщины шпига.

Вес прибора — менее 400 граммов. Работает он от батарейки обычного карманного фонаря, заряда которой хватает на пять тысяч измерений.

Прибор-пистолет прошел испытания, рекомендован к широкому внедрению в производство.

(Корр. ТАСС).

Харьков.

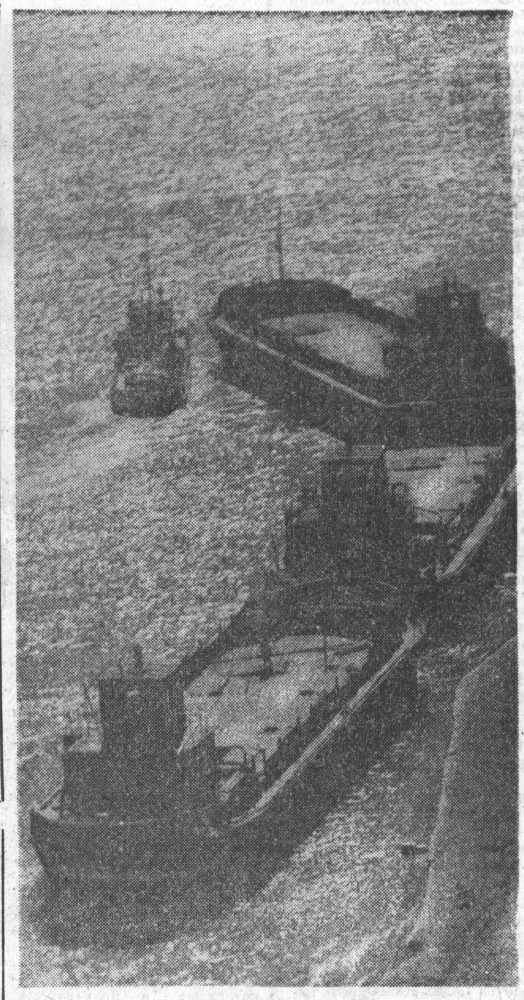

НА ГОЛУБОЙ МАГИСТРАЛИ.

Фото М. Воротникова.

ЭТО ИНТЕРЕСНО

МИКРОБЫ — «ПОЖАРНЫЕ»

«Прирученные» человеком микроорганизмы оказались способными предотвращать пожары в шахтах, вызываемые естественными процессами самовозгорания угля. Эту неожиданную способность бактерий выявила группа исследователей Института горной механики Академии наук Грузии.

В воде, земле и воздухе обитают микробы, питающиеся метаном — взрывоопасным газом. Однако в условиях горных выработок бактерии почему-то не желали размножаться достаточно быстро. В институте удалось методом селекции вывести новые, активные штаммы бактерий.

Люди научились бороться с метаном в шахтах, используя мощные вентиляционные установки. Но они стали невольными помощниками другого врага — самовозгорания угля. Заглушить, предотвратить полностью процесс окисления угля не всегда удается даже с помощью гидрозакладки — закупорки выработок глинистыми растворами. Воздух продолжает проникать в мельчайшие щели. Микробы же оказались способными загерметизировать поверхность выработанного пространства. Питаясь метаном, они создают плотную пленку, которая предохраняет уголь от окисления. Так на пути кислорода к углю создается живой барьер.

К. ЦХОМЕЛИДЗЕ,
корр. ТАСС.

Тбилиси.

УРАЛЬСКИЕ УМЕЛЬЦЫ

На Южном Урале, в городе Оренбурге, живет слесарь Николай Доцковский, известный микроминиатюрист. Он изготовил более двадцати шахматных досок: первая, площадью в полтора квадратных миллиметра, умещалась в просяной скорлупке. Последняя — в сто раз меньше. Сторона ее квадрата равняется толщине человеческого волоса. Можно представить, каковы фигурки, выточенные из пластмассы!

Уралец Доцковский выиграл в заочном соревновании у украинца Николая Сядристого, работы которого экспонировались на Всемирной выставке в Монреале. Площадь шахматной доски Сядристого около квадратного миллиметра. У Доцковского измерения ведутся на микроны.

Ради шутки уральский умелец решил подковать обыкновенную блоху, взяв ее напрокат из лаборатории медицинского института. Ему пришлось изготовить подковки в сто раз меньше точки газетного шрифта. И каждая подковка закреплена на ножке насекомого тремя стальными гвоздиками, толщиной в три микрона!

Анатолий ПРАЗДНИКОВ,
корреспондент АПН.

Наши интервью

ПЕРЕД ФИНИШНОЙ ПРЯМОЙ

Прошло три месяца со дня старта пятой спартакиады Алтая — первого этапа на пути к пятой летней Спартакиаде народов РСФСР. С просьбой рассказать об успехах и недостатках прошедших соревнований, о предстоящем этапе спартакиады редакция обратилась к заместителю председателя краевого комитета по делам физической культуры и спорта В. И. Гальченко.

— Как можно охарактеризовать первые итоги спартакиады!

— Прежде всего, хочется сказать о массовости участия в ней коллективов физкультуры заводов, фабрик, учреждений, учебных заведений. Так, в соревнованиях районных, городских и добровольных спортивных обществ приняло участие более полумиллиона человек. В спартакиаде же 1967 года их было всего двести тридцать тысяч.

Нынче обновлено двадцать восемь рекордов края в плавании, тяжелой и легкой атлетике. Улучшилось качество проведения соревнований. Здесь задают тон коллективы заводов «Трансмаш», Барнаульского котельного, стройтреста № 122, «Прогресс», «Заря», «АТЗ», районов Локтевского, Бийского, Михайловского и ряда других.

Подведены итоги финальных соревнований спартакиады края среди ДСО по пяти видам спорта. Турнирную таблицу возглавляет «Буревестник», буквально наступает ему «на пятки» ДСО «Труд». Сельское спортивное общество «Урожай» на третьем месте. Среди районов места распределились следующим образом: впереди — локтевцы, вторые — первомайцы и третьи — спортсмены Павловского района.

— Очевидно, опыт прошедших соревнований выявил и недостатки!

— К сожалению, в некоторых городах и районах края спартакиада проходит далеко не так, как хотелось бы. И особенно плохо обстоят дела в городах Алейске, Бийске и Змеиногорске, в районах Кытмановском, Угловском, Петропавловском. А коллективы ДСО «Трудовые резервы» умудрились даже не принять участия ни в одном из видов программы. Видимо, заместитель председателя общества Б. В. Дедюк не сделал никаких выводов после обсуждения его на заседании краевого комитета 26 марта этого года.

Только в двух видах программы приняли участие спортсмены ДСО «Локомотив».

Не во всех коллективах физкультуры организуются внутренние соревнования. Так, в ДСО «Спартак» свои спартакиады не провели двадцать пять коллективов, в ДСО «Трудовые резервы» — восемь.

— Какие меры, по вашему мнению, следует принять в первую очередь, чтобы выправить положение!

— Во-первых, нужно шире привлекать к физкультурной работе общественный актив, особенно ветеранов спорта. Каждому коллективу следует определить профилирующие виды спорта на основе имеющейся базы. Краевым советам ДСО необходимо усилить контроль и оказание практической помощи по налаживанию работы в коллективах.

— Как будет проходить очередной этап спартакиады!

— Теперь задача коллективов ДСО — закончить финальные состязания и приступить к подготовке сборных команд края для проведения территориальных соревнований.

— Кроме стартов пятой спартакиады, какие еще будут проводиться значительные соревнования!

— Основными мероприятиями зимнего сезона будут старты седьмой зимней Спартакиады профсоюзов. Наряду с этим будут проведены интереснейшие гонки сильнейших лыжников края на призы Героев Советского Союза В. Клочкова и В. Смирнова. Состоятся матчевые встречи городов Сибири по конькам, хоккею, зимнее первенство по легкой атлетике в честь Дня Советской Армии и ряд других соревнований.

— Вся страна готовится сейчас к достойной встрече XXIV съезда КПСС. Чем ознаменуют его алтайские спортсмены!

— Многие из них готовятся показать высокие спортивные результаты, в коллективах ведется большая учебно-тренировочная работа с тем, чтобы еще повысить массовость.

В день открытия съезда в Барнауле финишируют лыжные походы-эстафеты, которые пройдут по шести маршрутам, охватив все районы края. Они расскажут об успехах развития спорта на Алтае.

СПОРТ

Барнаульский традиционный

	И.	В.	Н.	П.	Р.-М.	О.
1. «Шахтер» (Прокопьевск)	5	4	1	—	38—20	9
2. «Локомотив» (Омск)	5	3	2	—	43—13	8
3. «Томь» (Кемерово)	5	3	—	2	34—20	6
4. «Вымпел» (Междуреч.)	5	2	1	2	26—19	5
5. «Мотор» (Барнаул)	5	1	—	4	20—20	2
6. «Мотор» (молодежная)	5	—	—	5	9—78	0

«ЛОКОМОТИВ» (Омск) — «МОТОР» (Барнаул) — 4:2 (1:0, 3:2, 0:0).

Шайбы забросили: у «Локомотива» — Киселев (19), Голованов (28), Ивашков (30), Карнаухов (39); **у «Мотора»** — Петров (35), Мурашкин (38).

Штрафное время. «Локомотив» — 6 мин.; «Мотор» — 4 мин.

КОНЕЦ ПОД СТАТЬ НАЧАЛУ

Когда «Локомотив» и «Мотор» вышли на заключительную игру турнира, победитель его уже был известен. Накануне, обыграв в упорнейшем поединке «Вымпел» — 5:4, им стал прокопьевский «Шахтер». Практически результат последнего матча не влиял на положение команд в турнире. У «Локомотива» никто уже не мог оспаривать второго места, а у «Мотора» — пятого. И все же поединок ожидался с интересом. Во-первых, существует такое понятие, как «престиж», во-вторых, железнодорожникам уже в первом матче первенства СССР придется скрестить клюшки именно с «Мотором».

Свой последний матч в турнире, как и первый, барнаульцы проиграли, проиграли с тем же счетом — 2:4, показав такую же неубедительную игру. Разве что на этот раз «Мотор» выглядел более боевитой командой. Но это было слабым утешением, потому что, добиваясь эпизодически преимущества, моторостроители не то что не могли, а даже не были близки к использованию возникавших при этом голевых моментов. Как правило, нападающие или опаздывали на передачу, или медлили с броском, а когда решались все же бросить шайбу, то она попадала либо в защитника, либо летела мимо. «Локомотив» спокойно, не напрягаясь, довел дело до победного конца.

Со стороны, как известно, виднее. Особенно человеку, чья команда на турнире была, пожалуй, самой зрелой в тактическом плане, отличаясь не только хорошей игровой дисциплиной, но и другими компонентами игры в хоккей.

Сразу же после матча я задал два вопроса старшему тренеру «Локомотива» М. Судату.

— Какие, на ваш взгляд, самые слабые стороны в игре нынешнего «Мотора»?

— На протяжении нескольких лет я знал барнаульскую команду, как играющую в быстрый хоккей. Сейчас в коллективе, на мой взгляд, наблюдается несоответствие быстрой и медленной игры. Команда должна играть в одном плане. Действия одних игроков обязаны находить продолжение у других. У «Мотора» же нет логического завершения начала атаки. Я не имею ввиду бросок по воротам. Не раз приходилось видеть, как барнаульцы в своей зоне подолгу держат шайбу. В этом случае, наверное, правильным было бы такое же неспешное продолжение и в зоне соперника — до верного завершающего момента, а не бросаться, сломя голову, втроем на пятерку защищающихся. А если уж играть быстро, то с начала и до конца. Контратака должна быть молниеносной. Другой минус у «Мотора» — чересчур небрежная игра.

— Если бы вам предложили взять к себе в команду любого из хоккеистов «Мотора», кого бы вы выбрали?

— Извекова, Андрианова, Куприянова, Сухова. Но использовал бы их несколько по-иному. Скажем, Куприянов отлично умеет подержать шайбу, зачем же его постоянно бросать в борьбу. Андрианов слишком часто выходит вперед, а ведь у него неплохой пас. Значит, заставил бы других открываться под его передачи. Сухову я бы не давал самостоятельной задачи — предположим, обязательно бросать по голу. Он быстрый на ногу, и его дело — отрыв. Непонятно мне, почему не играет Столяров. Конечно, если «Мотор» собирается только «воевать», то тогда другое дело, а если играть, то Столярову — быстрому, легкому, техничному хоккеисту, место на площадке. Я не хотел бы, чтобы мой коллега, старший тренер «Мотора» Ю. Мухин, понял эти высказывания, как вмешательство в его дела. Вы попросили, и я высказал свое сугубо личное мнение.

А. ТИМ.

СПОРТИВНАЯ ПАНОРАМА

ХОККЕЙ. ЦСКА — лучшая клубная хоккейная команда Европы. В финале розыгрыша Кубка европейских чемпионов они победили 10 октября спартаковцев Москвы — 8:5. Как известно, первый финальный матч принес успех «Спартаку» с преимуществом в одну шайбу — 3:2.

ФУТБОЛ. Футболисты московской команды «Стрела» второй раз в истории розыгрыша Кубка СССР для коллективов физкультуры стали обладателями этого почетного трофея. 1 октября на стадионе «Буковина» в Черновцах москвичи выиграли финальный матч у команды «Цементник» из города Николаева Львовской области — 3:0.

ЛЕГКАЯ АТЛЕТИКА. Ленинградские легкоатлеты выиграли в Ташкенте Кубки СССР — кубки «Известий» — для мужских и женских команд.

ВОЛЬНАЯ БОРЬБА. Первыми обладателями нового трофея — Кубка Советского Союза по вольной борьбе стали спортсмены Российской Федерации. На втором месте атлеты Грузии, на третьем — Украина. Малые золотые медали на соревнованиях в Ленинграде получили чемпион Европы Рафик Гаджиев (Баку), Петр Платонов (Московская область), Владимир Чертков (Киев), Аманжол Бугубаев (Алма-Ата), чемпион СССР Насрула Насруллаев (Махачкала), чемпион Европы Зарбег Бернашвили (Тбилиси), Леван Тедиашвили (Тбилиси), Шота Папашвили (Тбилиси), чемпион мира Владимир Гулюткин (Киев) и Абильсеит Айханов (Алма-Ата).

БОКС. Лучшими боксерами международного турнира, закончившегося в Берлине, оказались советские спортсмены. На высшую ступеньку пьедестала почета из шести советских финалистов поднялись олимпийский чемпион Валерий Соколов из Чебоксар, чемпион Европы Валерий Трегубов и Юрий Нестеров из Волгограда. Александр Шепилов из Московской области.

(ТАСС).

КТО ЖЕ БУДЕТ ЧЕМПИОНОМ?

Сейчас вперед в чемпионате страны по футболу вышли динамовцы Москвы, хотя в двух последних играх они взяли только одно очко. После поражения от «Шахтера» динамовцы 11 октября сыграли с московским «Спартаком» вничью — 0:0. Когда футболисты ЦСКА вышли на поле в Донецке, они уже знали этот результат. Для них открылась отличная перспектива... Но выиграл «Шахтер» — 1:0.

В этот же день «Черноморец» и «Пахтакор» закончили матч вничью — 1:1.

Сейчас положение лидеров таково: «Динамо» (Москва) — 37 очков после 28 игр, ЦСКА — 36 очков после 27 матчей, «Спартак» (Москва) — 35 очков после 28 игр.

(ТАСС).

Редактор А. ПРОЗОРОВ.

АЛТАЙСКИЙ КРАЕВОЙ ТЕАТР МУЗЫКАЛЬНОЙ КОМЕДИИ

РЕПЕРТУАР

НА ОКТЯБРЬ 1970 ГОДА

23, пятница — «МОСКВА—ПАРИЖ—МОСКВА». И. Кальман
24, суббота — «БАЯДЕРА». И. Кальман
25, воскресенье — «ЦЫГАН-ПРЕМЬЕР». В. Баснер
27, вторник — «ПОЛЯРНАЯ ЗВЕЗДА». В. Мурадели
28, среда — «МОСКВА—ПАРИЖ—МОСКВА». Г. Портнов
29, четверг — «ТРЕБУЕТСЯ ГЕРОИНЯ». И. Кальман
30, пятница — «БАЯДЕРА». В. Мурадели
31, суббота — «ДЕВУШКА С ГОЛУБЫМИ ГЛАЗАМИ». В. Мурадели
1 ноября, воскресенье (днем) — «ДЕВУШКА С ГОЛУБЫМИ ГЛАЗАМИ». Ф. Легар
1 ноября, воскресенье (вечер) — «ВЕСЕЛАЯ ВДОВА».

Открыта предварительная продажа билетов.

Принимаются заявки на коллективные посещения. Касса работает с 12 часов до 19-30.

ИЗДАТЕЛЬСТВО ГАЗЕТЫ «АЛТАЙСКАЯ ПРАВДА» ПРИГЛАШАЕТ НА РАБОТУ

МУЖЧИН ДЛЯ ОБУЧЕНИЯ ПЕЧАТАНИЮ ГАЗЕТ.

Обращаться: г. Барнаул, Короленко, 105, в отдел кадров. Телефон 5-52-57.

ОТДЕЛ ПО ИСПОЛЬЗОВАНИЮ ТРУДОВЫХ РЕСУРСОВ КРАЙИСПОЛКОМА

ПРИГЛАШАЮТСЯ

В БСУ-1 ТРЕСТА «БАРНАУЛЖИЛСТРОЙ»:

каменщики, подсобные каменщиков, монтажники железобетонных конструкций, бетонщики, глотники, стропальщики, кровельщики мягкой кровли.

НА МОТОРНЫЙ ЗАВОД:

электрики, наладчики, слесари-сборщики, слесари-ремонтники, монтеры, токари-универсалы, токари-операционники, фрезеровщики, обрубщики, стержнещицы, калильщики, наладчики автоматов и полуавтоматов, автоматчики, электрогазосварщики, сантехники, газорезчики, термисты, гальванщики, шлифовщики, заливщики, грузчики, разнорабочие.

НА ЗАВОД ГЕОЛОГОРАЗВЕДОЧНОГО ОБОРУДОВАНИЯ:

слесари-сборщики, электромонтеры, электросварщики, слесари-ремонтники, термисты, плотники, маляры, модельщики, токари-фрезеровщики, токари-расточники, грузчики, контролеры, стропальщики, электрокарщики, резчики металла на пилах, наладчики автоматов.

НА ЗАВОД ПО РОЗЛИВУ ВИН:

автокарщики, мойщицы, обработчицы, грузчики, проводники по сопровождению вагонов с вином, слесари, мастер в цех стеклотары, штукатуры-маляры, прачки, рабочие (мужчины и женщины) без специальностей, инспектор по кадрам на временную работу.

НА МЕЛЬКОМБИНАТ:

кочегары водогрейных котлов, слесари-сантехники, слесари дежурные и ремонтники, электрики дежурные и ремонтники, слесари по ремонту и эксплуатации контрольно-измерительных приборов и автоматики, транспортерщицы, грузчики, рабочие (женщины) без специальности для работы в мельничных цехах.

НА ВРЕМЕННУЮ РАБОТУ — мужчины и женщины на выгрузку зерна из барж.

ДЛЯ РАБОТЫ В ТАРОРЕМОНТНОМ ЦЕХЕ ПРИГЛАШАЮТСЯ кочегары, грузчики (мужчины), швеи, сортировщицы, выбивальщицы мешкотары (женщины).

НА КОЖСЫРЬЕВОЙ ЗАВОД:

приемщики кожсырья (мужчины и женщины), грузчики, переписчики кожсырья, разнорабочие в цехи завода на постоянную и временную работу.

НА МЯСОКОМБИНАТ:

грузчики, техничка в цехи, тракторист, бойцы скота в убойный цех, ученики вязальщиц, обвальщицы в колбасный цех, разнорабочие, дворники, рабочие строительных профессий, помощник директора по капитальному строительству, начальник отдела снабжения.

НА ЛИКЕРО-ВОДОЧНЫЙ ЗАВОД:

грузчики, плотники, газоэлектросварщики, электрики, проводники готовой продукции, старший бухгалтер, женщины в розливной и посудный цехи.

НА КОТЕЛЬНЫЙ ЗАВОД:

электросварщики, слесари-котельщики, газорезчики, фрезеровщики, токари-расточники, токари-карусельщики, электрослесари, электромонтажники, электрики, слесари по ремонту оборудования, слесари по оснастке, слесари-лекальщики, формовщики, обрубщики, земледелы, грузчики, стропальщики, крановщики, лаборанты-рентгенологи, шоферы, ученики всех профессий. Оплата учеников 52—60 рублей. Начиная со второго месяца обучения, к ученической оплате плюсуется заработок за самостоятельную работу ученика. На временную работу — студенты вузов и техникумов в цех железнодорожного транспорта.

НА КОМБИНАТ ХИМИЧЕСКОГО ВОЛОКНА:

крутильщицы вискозного и капронового шелка, прядильщицы, ткачи, ставильщицы, съемщицы, токари, электрики, газоэлектросварщики, слесари-сливщики, слесари-сантехники, слесари-ремонтники, слесари-смазчики, слесари-трубопроводчики, машинисты-компрессорщики, плотники, столяры, транспортировщики, няни и прачки в детские учреждения.

За справками и направлением на работу обращайтесь в бюро по трудоустройству населения: г. Барнаул, ул. Деповская, 34.

ТЕЛЕВИДЕНИЕ

19.00 — «Страна Пионерия», телевизионный журнал. 20.00 — «Альманах № 33», хроникально-документальный фильм. 20.20 — Телепанорама. 20.30 — «В чужом пиру похмелье», фильм-спектакль. 22.05 — Новинки нашей фильмотеки.

ТЕАТРЫ

КРАЕВОЙ ТЕАТР ДРАМЫ. «ТИХИЙ ДОН». В 19-30.

ТЕАТР ЮНОГО ЗРИТЕЛЯ. «САПОЖНИК И ПРИНЦЕССА». В 11, 15.

КИНО

«РОССИЯ». «ВНИМАНИЕ, ЦУНАМИ!». В 9, 10, 10-45, 11-45, 12-30, 13-30, 14-15, 15-15, 16, 17, 17-45, 18-45, 19-30, 20-30, 21-15, 22-10. На удлиненном сеансе в 21-15 — «ВИЗИТ Н. В. ПОДГОРНОГО В ФИНЛЯНДИЮ».

«ЮНОСТЬ». «ВНИМАНИЕ ЦУНАМИ!». В 9-30, 11-30, 13-30, 15-30, 17-30, 19-30, 21-30. На удлиненном сеансе в 21-30 — «НАШ МАРШ», «Я — ДИСПЕТЧЕР».

«РОДИНА». «НАЧАЛО». В 9, 10, 10-45, 11-45, 12-30, 13-30, 14-15, 15-15, 16, 17, 17-45, 18-45, 19-30, 20-30, 21-15, 22-15.

«ОКТЯБРЬ». «ВНИМАНИЕ, ЦУНАМИ!». В 9-30, 11-15, 13, 14-45, 16-30, 18-15, 20, 21-45.

«ПЕРВОМАЙСКИЙ». «НАЧАЛО». В 11-45, 13-30, 15-15, 17, 18-45, 20-30, 22-15.

Кинотеатр «ОГОНЕК». «ВОЛШЕБНЫЙ ХАЛАТ». В 10.

«ЧАЙКА». «ДЕВОЧКА ИЩЕТ ОТЦА». В 9-30 (для детей). «ПЕРЕСТУПИ ПОРОГ». В 11, 12-45, 14-30, 17-15, 19, 21. Хроникальный фильм — «ОКО ТАЙФУНА». В 16-15. На удлиненном сеансе в 21 час — «НА ЛЬДИНЕ ВСЕ В ПОРЯДКЕ».

ДВОРЕЦ КУЛЬТУРЫ ХИМИКОВ. «ЦВЕТОК И КАМЕНЬ» (1—2 серии). В 15, 18, 21.

Клуб завода «ТРАНСМАШ». «КВАРТИРА». В 13, 15, 17, 19, 21.

Клуб МЕЛАНЖЕВОГО КОМБИНАТА. «ОБВИНЯЮТСЯ В УБИЙСТВЕ». В 11, 13. Документальный фильм — «ПЕРЕКРЕСТОК ОТКРЫТИЙ». В 15.

ПОГОДА

Сегодня днем **по краю**, по данным синоптиков, ожидается переменная облачность, по южным и юго-западным районам без осадков, по остальным районам местами снег, слабая метель, ветер западный, 7—12 метров в секунду, температура от 3 мороза до 2 градусов тепла.

По Барнаулу — переменная облачность, временами слабый снег, слабая метель, ветер западный, 7—12 метров в секунду, температура около 0.

12 октября **уровень воды** в реке Оби у города Барнаула составлял 123 сантиметров над 0 графика водомерного поста. Температура воды 2 градуса тепла.

В КЛУБЕ БАРНАУЛЬСКОГО МЕЛАНЖЕВОГО КОМБИНАТА, 14 октября, в 15 часов, состоится собрание пенсионеров Октябрьского района г. Барнаула. После официальной части — кинокартина. Приглашаются все пенсионеры.

Концерты солиста Государственного академического Большого театра СССР народного артиста СССР ПАВЛА ЛИСИЦИАНА (баритон). Александр Ерохин (фортепьяно).

Концерты состоятся:

14 октября — **Дворец химиков.** Начало в 19-30.

15 октября — **клуб меланжевого комбината.** Начало в 20 часов.

Билеты продаются в кассах филармонии, ЦУМа и через уполномоченных с 11 до 19 часов.

Ежедневно принимаются коллективные заявки. Справки по телефону 5-10-01.

ВНИМАНИЮ ФОТОЛЮБИТЕЛЕЙ ГОРОДА!

14 октября 1970 года, в 19 часов, состоится собрание членов фотоклуба «Алтай» (при клубе завода «Трансмаш»). Приглашаются и фотолюбители, желающие в этом году принимать участие в работе фотоклуба.

ИЗДАТЕЛЬСТВУ ГАЗЕТЫ «АЛТАЙСКАЯ ПРАВДА» ТРЕБУЕТСЯ отдельная комната.

Обращаться: г. Барнаул, ул. Короленко, 105. Телефон 5-53-62.

СМОТРИТЕ НА ЭКРАНАХ КРАЯ В ОКТЯБРЕ

КИНОЭПОПЕЮ **«ОСВОБОЖДЕНИЕ»**

Фильм первый — «ОГНЕННАЯ ДУГА».
Фильм второй — «ПРОРЫВ».

Среди фильмов о войне не было еще произведения, по масштабам и широте охватываемых событий равного киноэпопее «Освобождение».

Авторы сценария: Юрий Бондарев, Оскар Курганов, Юрий Озеров.

Режиссер-постановщик Юрий Озеров.

Оператор-постановщик Игорь Слабневич.

В фильме участвуют: **Н. ОЛЯЛИН, Л. ГОЛУБКИНА, Б. ЗАИДЕНБЕРГ, С. НИКОНЕНКО, ВІ. САНАЕВ, В. САМОЙЛОВ, Ю. КАМОРНЫЙ, В. НОСИК, В. АВДЮШКО, М. УЛЬЯНОВ, В. ДАВЫДОВ, Е. БУРЕНКОВ, В. СТРЖЕЛЬЧИК, Б. ЗАКАРИАДЗЕ, Б. БРЫЛЬСКА, Д. ОЛЬБРЫХСКИЙ и др.**

В фильме снимались войска Киевского, Московского, Закавказского военных округов.

В работе над фильмами принимали участие киностудии «ДЕФА» (ГДР), «ПРФЗФ» (Польша), «Авала-фильм» (Югославия), фирма «Дино де Лауренттио чинематографика СПА» (Италия).

Производство киностудии «Мосфильм». **Алтрайкинопрокат.**

г. Барнаул, ул. Короленко, 105

НАШ АДРЕС И ТЕЛЕФОНЫ: Приемная: 5-49-56; заместитель редактора 5-48-37; ответственный секретарь 5-52-34; заместители отв. секретаря 5-51-13. ОТДЕЛЫ: партийной жизни 5-43-54, 5-53-11; пропаганды и агитации 5-50-92; советского строительства и быта 5-51-73, 5-53-11; сельского хозяйства 5-46-73, 5-54-64; промышленности и транспорта 5-52-63, 5-46-12; строительства 5-49-54; культуры и учебных заведений 5-50-82; информации и спорта 5-46-912; писем 5-54-12, 5-48-71; стенографистка 5-45-62; отдел объявлений 5-53-62. Общественная приемная работает с 10 до 14 часов (кроме субботы и воскресенья). Телефон 5-57-62.

Типография издательства «Алтайской правды» Алтайского крайкома КПСС.

АГ 02593. 50.300
Заказ № 5807.
Тираж 175.000 экз.