ПРОЛЕТАРИИ ВСЕХ СТРАН, СОЕДИНЯЙТЕСЬ!

АЛТАЙСКАЯ ПРАВДА

Орган Алтайского краевого комитета КПСС и краевого Совета депутатов трудящихся

№ 239 (14822) • ВОСКРЕСЕНЬЕ, 11 ОКТЯБРЯ 1970 ГОДА • Год издания 54-й • Цена 2 коп.

ЗА 200 МИЛЛИОНОВ ПУДОВ АЛТАЙСКОГО ХЛЕБА

XXIV СЪЕЗДУ КПСС — ДОСТОЙНУЮ ВСТРЕЧУ!

КАК ТОЛЬКО над степной равниной начнет заниматься солнце, земледелец спешит в поле. Он, может быть, думает не о том, как нужны его заботы и тревоги о хлебе насущном для всего народа и страны. В эти минуты мысли его посвящены тому, что необходимо сделать, чтобы не упустить лучший срок посева, положить зерно в сырую, чистую от сорной растительности почву или не дать сентябрьским ветрам обмолотить уже выращенный урожай.

И так он трудится изо дня в день, пока не соберет этот урожай до последнего зерна и не засыплет его в надежный закром Родины.

Надо обладать недюжинной силой воли, незаурядным талантом, чтобы быть в наше время земледельцем, хозяином земли. И он обладает этими качествами.

Таким его воспитали Коммунистическая партия, Советская власть. Они вывели его на широкую дорогу творчества, сделали его свободным хозяином на свободной земле, окружили его заботой и вниманием.

Проявлением всенародного внимания сельскохозяйственному труду, как самому необходимому на земле, явилось установление в нашей стране Всесоюзного Дня работников сельского хозяйства. Теперь уже по утвердившейся доброй традиции мы в осенний праздник чествуем сельских тружеников, выражаем им самую глубокую признательность за их высокие дела.

А чествовать их есть за что. В ответ на заботу партии сельские труженики делают все для того, чтобы обеспечить страну в достатке продуктами питания, а промышленность — сырьем. Трудовыми свершениями они отметили вместе со всем советским народом славный ленинский юбилей, с энтузиазмом восприняли решения июльского (1970 г.) Пленума ЦК КПСС об ускоренном развитии сельского хозяйства и дружно приступили к претворению в жизнь намеченной партией программы.

Соревнуясь за достойную встречу XXIV съезда КПСС, земледельцы и животноводы нашего края вносят свой весомый вклад в укрепление экономического могущества Родины. Хлеборобы, вырастив неплохой урожай, стремятся сдать как можно больше зерна государству. Уже выполнили социалистические обязательства по продаже хлеба земледельцы 14 районов края. Первыми с этой почетной задачей справились труженики полей Волчихинского, Благовещенского, Завьяловского, Родинского, Угловского районов.

Особой похвалы заслуживает труд земледельцев колхоза «Полевод» Локтевского района. Глубоко осознав значение поставленной партией задачи о всемерном развитии основы основ сельскохозяйственного производства — зернового хозяйства, они сумели поставить так работу на земле, что вырастили наивысший в районе урожай зерновых культур и выполнили два годовых плана по продаже зерна.

Такой же глубокой сознательностью озарен и трудовой подвиг многих других хлеборобов. Вот только один пример. Комбайнер колхоза имени Кирова Каменского района А. И. Волков выдал из бункера своего комбайна около 17 тысяч центнеров зерна. Такой производительности не добивался еще ни один механизатор в Сибири. Поистине героическим можно назвать труд шоферов. Они днем и ночью доставляли хлеб от комбайнов на ток, а с тока на элеватор, забыв про сон и усталость.

Заметных успехов добились и животноводы края. Они увеличили поголовье всех видов скота, повысили его продуктивность, многие колхозы и совхозы уже выполнили план по продаже мяса, молока, яиц, шерсти и других продуктов.

Как и среди земледельцев, в этой отрасли немало мастеров своего дела. И среди них по праву лучшим считается старший чабан племзавода «Курьинский» А. И. Лашков. Много лет подряд он добивается высоких показателей в труде, а нынче установил небывалый рекорд — получил по 168 ягнят на сто маток и по 7,1 килограмма тонкого руна с каждой взрослой овцы.

Подвиг А. И. Лашкова, как и подвиги других новаторов производства, имеют одни корни. Они в высоком мастерстве, глубоком понимании своего долга перед народом.

Славя сегодня дела рук людей сельскохозяйственного труда, мы отдаем себе отчет в том, что в сельском хозяйстве еще много нерешенных проблем, а порою и недостатков.

За последние годы Коммунистическая партия и Советское правительство разработали ряд кардинальных мер, направленных на совершенствование руководства экономикой страны, более согласованное развитие промышленности и сельского хозяйства, на совершенствование экономических отношений между городом и деревней. Все эти меры уже дали положительные результаты. На наших глазах совершается техническое перевооружение сельскохозяйственного производства, год от года возрастает роль сельскохозяйственной науки, как и в других отраслях народного хозяйства, в сельскохозяйственном производстве ускоренными темпами осуществляется научно-техническая революция, что способствует повышению экономической его эффективности.

Все эти процессы влекут за собой дальнейшее повышение общеобразовательного и культурного уровня сельских тружеников, повышают интерес молодежи к работе в сельском хозяйстве, способствуют расширению культурно-бытового строительства на селе, сближению условий жизни, культуры и быта тружеников города и деревни.

Нынче, как никогда, светлые и радостные перспективы открываются перед сельским тружеником. Они окрыляют земледельцев и животноводов на новые свершения, и работники сельского хозяйства делают все от них зависящее, чтобы приумножить богатство Родины.

СЛАВА СЕЛЬСКОМУ ТРУДУ!

СЕГОДНЯ—ВСЕСОЮЗНЫЙ ДЕНЬ РАБОТНИКОВ СЕЛЬСКОГО ХОЗЯЙСТВА

ТОРЖЕСТВЕННОЕ ЗАСЕДАНИЕ В МОСКВЕ

9 октября в Москве, в Колонном зале Дома союзов, состоялось торжественное собрание, посвященное Всесоюзному Дню работников сельского хозяйства. В президиуме — член Политбюро ЦК КПСС, первый заместитель Председателя Совета Министров СССР Д. С. Полянский, секретарь ЦК КПСС Ф. Д. Кулаков, заместитель Председателя Совета Министров СССР Н. К. Байбаков, председатель Центральной ревизионной комиссии КПСС Г. Ф. Сизов, министры СССР и РСФСР, передовики колхозного и совхозного производства, ученые, ответственные работники ЦК КПСС, Совета Министров СССР, министерств и ведомств.

Собрание открыл первый секретарь Московского областного комитета КПСС В. И. Конотоп.

С докладом выступил министр сельского хозяйства СССР В. В. Мацкевич.

Участники собрания приняли приветственное письмо в адрес ЦК КПСС, Президиума Верховного Совета СССР, Совета Министров СССР.

(ТАСС).

ХЛЕБ. НАШЕ БОГАТСТВО И СЛАВА, ГОРДОСТЬ АЛТАЯ. Приятно вот так, с чувством выполненного долга, подержать в руках налитое янтарное зерно, плод напряженного труда крестьянина (фото в центре). Каждую осень повторяется эта картина, и мы не устаем любоваться ею.

Всем известна цена хлеба. Но особенно знают ее земледельцы, вырастившие нынче хороший урожай. С каждым днем набирала темпы страда, все больше эшелонов пояслялось на бункерах комбайнов. На снимке внизу запечатлен только один момент этой оценки трудовой доблести — секретарь парткома колхоза «Красное знамя» Топчихинского района П. К. Сонин наносит очередную звездочку на комбайн А. Ф. Захарова.

Не раз за период нынешней уборки называли в числе лучших механизаторов совхоза «Николаевский» имя комбайнера Иосифа Борисовича Ганзвинда (снимок вверху). После окончания жатвы он сменил свой СК-4 на свеклоуборочный комбайн и работал на плантациях.

Финиширует год земледельца. А впереди новые дела — забота о предстоящем урожае.

Фото М. Павельева, М. Лыжникова, В. Щитова.

СОТРУДНИЧЕСТВО ВО ИМЯ МИРА

НОВОСИБИРСК. (ТАСС). 9 октября исполком Новосибирского областного Совета депутатов трудящихся дал обед в честь Президента Франции Ж. Помпиду.

С советской стороны присутствовали Председатель Президиума Верховного Совета СССР Н. В. Подгорный, председатель облисполкома А. И. Зверев, депутат Верховного Совета СССР Ф. С. Горячев и другие.

К гостям с речью обратился А. И. Зверев. Новосибирцы, как и все советские люди, сказал он, глубоко поддерживают и одобряют последовательную политику Коммунистической партии и Советского правительства, направленную на укрепление дружбы и мира между народами. Значительным вкладом в это благородное дело является развитие добрых отношений между СССР и Францией.

Затем речь произнес Президент Франции Ж. Помпиду.

Поблагодарив за горячий прием, оказанный ему и сопровождающим его лицам, Ж. Помпиду сказал:

Не может не волновать, что дружба между Францией и Советским Союзом находит отклик так далеко от моей страны и что в сердце Сибири так же живы, как в Париже и в Москве, память о боях, где мы сражались вместе, и желание продолжать наше сотрудничество и работу по углублению наших двусторонних отношений и установлению во всем мире атмосферы разрядки и мира.

И как я могу умолчать о впечатлении, которое производит на гостя вашей страны громадная работа и огромные достижения, примером которых является Новосибирск с его промышленностью и городским хозяйством, с его неограниченными возможностями роста в центре Сибири, природные богатства которой неизмеримы? То, что я уже знаю об Академгородке, который я посещу завтра, и о подъеме советской науки в этом далеком крае, то, что я видел в Байконуре, — все это вызывает восхищение.

Мне вспоминается одна фраза Тургенева: «Россия может обойтись без любого из нас, но ни один из нас не может обойтись без России». В современных условиях эти слова выражают, по-моему, не только глубокий патриотизм советских народов, но и коллективный, то есть национальный характер этого непомерного на первый взгляд дела — современного развития необъятных просторов Сибири.

Эту необъятность, вы, сибиряки, привыкшие к бесконечным просторам, к беспредельному лесу, к могучей силе ваших рек, наверное, не сознаете, как мы, сыны Западной Европы, несоизмеримой с просторами Сибири. Еще юношей, читая Жюль Верна, я представлял изумительную смелость России XIX века, строившей сибирскую железную дорогу. Но на этой пуповине, которая соединяет Владивосток с европейской Россией, сегодня вырос целый ряд городов, самый потрясающий пример которых, несомненно, — Новосибирск, где использована самая передовая технология для разработки неисчерпаемых богатств почвы и недр. Это — усилие, которое делает честь Советскому Союзу, его ученым и инженерам, сибирскому населению и, я бы сказал, всему человечеству: оно видит, как цивилизация распространяется там, где 50 лет назад путешественник находил только лес.

В рамках сотрудничества между нашими двумя странами Франция готова присоединиться к этому развитию. Но она может это сделать только соразмерно со своими возможностями и, чаще всего, вероятно, совместно с другими государствами. Тем не менее это будет служить лишним доказательством решимости французского и советского правительств усилить не только наши обмены, но и совместную работу наших ученых, инженеров и специалистов. Помимо экономических преимуществ, лучшее взаимопонимание между людьми, совместное участие в трудных предприятиях будут способствовать укреплению связей, которые нас соединяют, и созданию между нашими народами тех человеческих отношений, которые являются твердой основой длительного мира.

С речью выступил Председатель Президиума Верховного Совета СССР Н. В. Подгорный. Отметив, что жители Новосибирска тепло и радушно встречали французских гостей, он сказал: мы рады возможности приветствовать г-на Президента, его супругу, сопровождающих лиц на гостеприимной сибирской земле.

Говорят, продолжал тов. Н. В. Подгорный, что природа накладывает свой отпечаток на характер людей. Поэтому, видимо, не случайно сибиряков отличает широкий размах, дух первооткрывательства, стойкость, умение преодолевать превратности жизни. Их трудом создается новая Сибирь с ее гигантскими электростанциями, промышленными и научными комплексами. Те, кто ранее бывал в Новосибирске, несомненно, заметили, как бурно растет город. Такова и вся Сибирь — из года в год преображается ее облик.

И все же Сибирь так необъятна и богата, что работы здесь, как говорится, еще непочатый край. Это привлекает сюда молодежь, которая любит непроторенные пути, широкие просторы. В этом отношении можно сказать, что Сибирь — один из самых молодых и вместе с тем перспективных районов Советского Союза.

От имени Центрального Комитета КПСС, Президиума Верховного Совета СССР и Советского правительства тов. Н. В. Подгорный сердечно приветствовал жителей Новосибирска, всех славных сибиряков и пожелал им новых творческих свершений на благо нашей Родины.

В нынешний век бурного прогресса науки и техники, отметил далее тов. Н. В. Подгорный, особое значение приобретает международное экономическое общение, взаимный обмен научно-техническим и производственным опытом. С удовлетворением можно сказать, что в этой сфере СССР и Франция наладили между собой разностороннее и полезное сотрудничество. Диапазон его широк — от автомобилестроения и химии до цветного телевидения, совместных работ в области физики высоких энергий, освоения космического пространства.

Мы сторонники того, чтобы наше сотрудничество становилось все более тесным, охватывало новые отрасли, получало устойчивый и долгосрочный характер.

Мы, господин Президент, охотно показываем достижения наших ученых и инженеров. Кое-что Вы уже посмотрели, завтра ознакомитесь с одним из крупнейших центров советской научной мысли — Сибирским отделением Академии наук СССР.

В свою очередь французская наука и техника в Советском Союзе пользуются высоким авторитетом. Одним словом, нашим двум странам есть что почерпнуть друг у друга.

Сочетание усилий СССР и Франции в экономической и научно-технической областях способствует — и этому есть немало конкретных подтверждений — более быстрому решению тех или иных задач при одновременной экономии сил и средств. На наш взгляд, и в развитии природных ресурсов Сибири, которое планомерно осуществляет советский народ, имеются определенные возможности для взаимовыгодного советско-французского сотрудничества.

Господин Президент! Сегодня Вы возложили венок к монументу славы воинам-сибирякам, погибшим в годы Великой Отечественной войны. Мало есть мест на нашей земле, где не стояли бы памятники павшим героям. Нам известно, что подобных памятников много и во Франции. В памяти советских людей и, как мы убеждены, в памяти французов и француженок не изгладятся суровые, но героические страницы истории, когда в тяжелые годы испытаний наши народы были вместе, наши государства были союзниками.

Советский и французский народы хорошо знают, что несет с собой война, и умеют по-настоящему ценить мир. Наше сотрудничество на международной арене сегодня — это сотрудничество во имя мира, на поприще мира, это вклад в дело предотвращения новых конфликтов и войн.

Советский Союз настойчиво выступает за то, чтобы мир и безопасность народов были упрочены и в Европе, и в Азии, на всех континентах. Мы придаем большое значение тому, чтобы СССР и Франция были вместе в достижении этих высоких целей.

Речи А. И. Зверева, Ж. Помпиду и Н. В. Подгорного были встречены аплодисментами.

Обед прошел в теплой, дружественной обстановке.

ВЧЕРА

● В БАРНАУЛЕ НАЧАЛ РАБОТУ КРАЕВОЙ СЛЕТ ученических производственных бригад и школьных лесничеств.

● СПЕКТАКЛЕМ ПО ПЬЕСЕ В. ШАВРИНА «РАЗБУЖЕННАЯ СОВЕСТЬ» РУБЦОВСКИЙ ГОРОДСКОЙ ДРАМАТИЧЕСКИЙ ТЕАТР НАЧАЛ СВОЙ ТРИДЦАТЬ ТРЕТИЙ СЕЗОН.

Спектакль поставил главный режиссер театра Г. В. Мельник. В главных ролях заняты артисты П. Соколов, С. Соколова, А. Ветлугаев, Л. Махайличенко.

Советские руководители вместе с Президентом Франции Ж. Помпиду посетили космодром

Президент Франции Ж. Помпиду вместе с Генеральным секретарем ЦК КПСС Л. И. Брежневым, Председателем Президиума Верховного Совета СССР Н. В. Подгорным и Председателем Совета Министров СССР А. Н. Косыгиным посетили 8 октября космодром.

Президенту Ж. Помпиду и советским руководителям были показаны различные виды космической техники. Они присутствовали при запуске искусственного спутника Земли «Космос-368».

(ТАСС).

ПРЕБЫВАНИЕ Ж. ПОМПИДУ В НОВОСИБИРСКЕ

НОВОСИБИРСК, 10 октября. (ТАСС). Сегодня утром Президент Французской Республики Жорж Помпиду и Председатель Президиума Верховного Совета СССР Н. В. Подгорный посетили новосибирский научный центр Сибирского отделения Академии наук СССР.

В Доме ученых Академгородка высоких гостей приветствовал председатель президиума Сибирского отделения АН СССР, Герой Социалистического Труда академик М. А. Лаврентьев.

М. А. Лаврентьев и Жорж Помпиду обменялись речами.

Затем высокие гости побывали в Институте геологии и геофизики, геологическом музее, Институте ядерной физики, совершили поездку по Академгородку.

В тот же день Жорж Помпиду и Н. В. Подгорный отбыли в Ташкент. Вместе с ними вылетели советские и французские официальные лица.

СЕРДЕЧНАЯ БЛАГОДАРНОСТЬ

Центральный Комитет КПСС, Президиум Верховного Совета СССР и Совет Министров СССР выражают сердечную благодарность всем партийным, советским и общественным организациям, коллективам предприятий и учреждений, отдельным гражданам Советского Союза, а также Центральным Комитетам братских партий, правительствам социалистических и дружественных стран, государственным деятелям, общественным организациям и отдельным гражданам зарубежных государств, приславшим свои поздравления в связи с успешным завершением полета советской автоматической станции «Луна-16».

ЦЕНТРАЛЬНЫЙ КОМИТЕТ КПСС. ПРЕЗИДИУМ ВЕРХОВНОГО СОВЕТА СССР. СОВЕТ МИНИСТРОВ СССР.

ХЛЕБ—РОДИНЕ

● АЛМА-АТИНСКАЯ ОБЛАСТЬ ПЕРЕВЫПОЛНИЛА ПЛАН ЗАКУПОК ЗЕРНА.

Труженики сельского хозяйства Алма-Атинской области вырастили в текущем году хороший урожай зерновых культур, организованно провели уборку, выполнили государственный план и социалистические обязательства по сверхплановой продаже зерна (без кукурузы и риса).

Колхозы и совхозы области продали государству 267 тысяч тонн зерна, в том числе 166 тысяч тонн пшеницы. Продажа хлеба государству продолжается.

● ВИТЕБСКАЯ ОБЛАСТЬ ПЕРЕВЫПОЛНИЛА ПЛАН ЗАКУПОК ЗЕРНА.

Выполняя решения XXIII съезда партии и Пленумов ЦК КПСС, труженики сельского хозяйства Витебской области организованно провели уборку и выполнили государственный план и социалистические обязательства по продаже зерна государству.

Колхозы и совхозы области засыпали в закрома Родины 101 тысячу тонн зерна. Перевыполнен план продажи продовольственных и фуражных культур.

● СМОЛЕНСКАЯ ОБЛАСТЬ ПЕРЕВЫПОЛНИЛА ПЛАН ЗАКУПОК ЗЕРНА.

Труженики сельского хозяйства Смоленской области, осуществляя решения XXIII съезда партии и Пленумов ЦК КПСС, организованно провели уборку урожая и перевыполнили план и социалистические обязательства по продаже хлеба государству.

На хлебоприемные пункты от колхозов и совхозов области поступила 101 тысяча тонн зерна. План закупок гречихи недовыполнен. Продажа хлеба государству продолжается.

(ТАСС).

В полете—«Космос-369» и «Космос-370»

8 и 9 октября 1970 года в Советском Союзе произведены очередные запуски искусственных спутников Земли «Космос-369» и «Космос-370». На борту спутников установлена научная аппаратура, предназначенная для продолжения исследований космического пространства. Аппаратура работает нормально. Координационно-вычислительный центр ведет обработку поступающей информации.

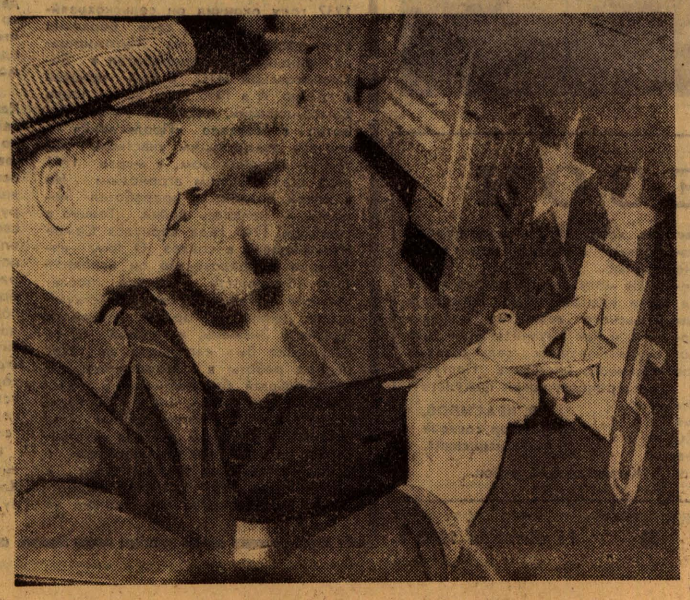

XXIV СЪЕЗДУ КПСС — ДОСТОЙНУЮ ВСТРЕЧУ!

ГЛАВНОЕ — ЭФФЕКТИВНОСТЬ ПРОИЗВОДСТВА

ДОСТИГНУТОЕ — НЕ ПРЕДЕЛ

ЧАБАНЫ ПОДВОДЯТ ИТОГИ ХОЗЯЙСТВЕННОГО ГОДА. РЕЗУЛЬТАТ РАБОТЫ СТАРШЕГО ЧАБАНА ГОСПЛЕМЗАВОДА «КУРЬИНСКИЙ» А. И. ЛАШКОВА — 168 ЯГНЯТ ОТ СОТНИ МАТОК И 7,1 КИЛОГРАММА ШЕРСТИ С КАЖДОЙ ОВЦЫ. ЭТО ОДИН ИЗ ЛУЧШИХ ПОКАЗАТЕЛЕЙ В СТРАНЕ ПО ПОРОДАМ ТОНКОРУННЫХ ОВЕЦ. О ТОМ, ЧТО СПОСОБСТВОВАЛО ЭТОМУ УСПЕХУ, РАССКАЗЫВАЕТ А. И. ЛАШКОВ.

Старшим чабаном маточной отары я работаю семь лет. За это время на основе опыта передовых овцеводов страны, лучших мастеров нашего хозяйства появилась тщательно разработанная система наиболее рационального содержания животных.

Борьбу за крепкий, жизнеспособный молодняк мы начинаем задолго до его появления. Уже при формировании отар вместе с зоотехником и ветеринаром просматриваем каждую овцу и выбраковываем непригодных. Теперь задача состоит в том, чтобы к моменту осеменения овцы пришли хорошо упитанными. Для этого максимально используем отавы трав, жнивья, кукурузы.

Операцию искусственного осеменения овец чабаны проводят сами, поскольку в ее результатах заинтересованы все. Технологию изучали в специальных кружках. Часть овцеводов, и я в том числе, ездила на курсы в краевой центр.

Однако забота чабана не только получить и сохранить молодняк, а и обеспечить его быстрый рост. Бытовавшее когда-то мнение, что чем больше родится ягнят, тем они будут меньше, сейчас опровергнуто. Вес каждого из 168 ягнят, которые получены нашей бригадой на сотню маток, составил к отбивке 29 килограммов. Немаловажную роль здесь сыграли полноценное кормление подсосных маток, разнообразная подкормка ягнят. У нас широко практикуют кошарно-базовый метод выращивания молодняка. Уже на третий день после ягнения маток начинают на время выпускать из кошар. Ягнят приучают к сену, концентратам. Это, безусловно, способствует их быстрому росту. И матки, которые едят на свежем воздухе, лучше усваивают корм, интенсивнее вырабатывают молоко.

Старые чабаны на опыта знают: в первые месяцы жизни ягненка ему нужно повышенное количество минеральных веществ. Стараясь предупредить авитаминоз, рахиты у ягнят, мы скармливаем им мел, древесный уголь. Ф. И. Сапронов несколько лет назад впервые изготовил из меловой массы и рыбьего жира самодельные брикеты. Работавший в то время главным ветврачом племзавода Г. К. Романько составил точный рецепт брикетов — минеральные добавки в научно обоснованных нормах. Сегодня минеральные подкормки в виде брикетов используют по примеру «Курьинского» многие овцеводческие хозяйства Алтая.

Хорошую службу служат зимой тепловые лампы для обогрева ягнят. Ведь, как ни утепляем мы кошары, температура в них все-таки недостаточна для новорожденных. Тут-то и приходят на помощь лампы. Несколько штук их, укрепленных над станком, обогревают сначала одну группу ягнят, потом переносятся к другой. Таким образом, процент простудных заболеваний в нашей отаре практически сведен к нулю.

Зимой, в морозную и метельную погоду, когда по нескольку дней нельзя выпускать ягнят на прогулку, недостаток солнечных лучей компенсируют специальные кварцевые лампы. Ягненок, принимающий регулярно небольшие дозы ультрафиолетовых лучей, быстрее растет, лучше развивается.

Правильное соблюдение всех этих мероприятий приносит неплохие результаты не только отдельным чабанским бригадам, но и хозяйству в целом. Так, старший чабан А. Я. Легостаев получил нынче от сотни маток по 164 ягненка и по 6,3 килограмма шерсти с овцы. А в целом по племзаводу — 149 ягнят от сотни маток и 6,8 килограмма шерсти.

Но достигнутое не предел. У нас есть еще неиспользованные резервы, которые можно пустить в дело. Для проведения нормального ягнения на каждую матку требуется не менее 2,5 квадратных метра помещения. Наши же кошары тесны. Строительство новых, безусловно, скоро оправдает себя.

Еще один резерв мы видим в том, чтобы все необходимое количество сена было закреплено за чабанской бригадой, которая бы и регулировала его расход. Желательно иметь анализы кормов по их химическому составу.

В этом мы видим путь к дальнейшему увеличению эффективности производства. Слово нашей бригады — получить в будущем году от сотни маток по 180 ягнят с живым весом каждого к отбивке 30 килограммов. Над тем, чтобы это слово не разошлось с делом, мы уже трудимся сегодня.

А. ЛАШКОВ,
старший чабан госплемзавода «Курьинский».

ЦЕНТНЕР ПРИВЕСА — 5 РУБЛЕЙ

Широкую известность в крае получило культурное пастбище, созданное в Чарышском совхозе. Такие луга создаются сейчас во многих хозяйствах. Быстрое распространение этого почина, объясняется просто: урожайность зеленой массы трав в Чарышском достигла 386 центнеров, среднесуточный привес — 1.200 граммов, а себестоимость центнера привеса летом составила 27 рублей. Причем следует учесть: чарышские животноводы содержат на культурных пастбищах коров совместно с телятами, которые выращиваются на подсосе. Так что в себестоимость входит и содержание коров-кормилиц. Это, надо сказать, хороший ответ тем, кто еще рассуждает о «невыгодности» специализированных мясных гуртов.

— Но в технологии выращивания мясного скота у нас было одно слабое место. Летом за всеми этими животными на огороженных пастбищах ухаживают два человека, зимой же — 21. Представляете, как сразу возрастает себестоимость продукции, — говорит директор «Чарышского» В. П. Гузенко.—Нынче думаем сломать такой порядок и перевести часть гуртов на беспривязное содержание при неизменяемой подстилке, что даст возможность огромной экономии труда. Обслуживать 200 животных будет один человек — практически так же, как летом. Себестоимость привеса будет значительно снижена.

Нельзя не упомянуть и еще об одном новшестве чарышцев. Нынешним летом они огородили обыкновенное естественное пастбище площадью 250 гектаров. Разделили его изгородью на три клетки с таким расчетом, чтобы протекающий через луг ручей не миновал ни одной из них. Здесь не было орошения, не подсевались травы, как на культурном пастбище, а результат превзошел ожидания.

Все лето два пастуха пасли на лугу стадо молодняка — 560 голов. Благодаря хорошей организации пастьбы бычки хорошо нагулялись. А себестоимость центнера привеса составила всего пять рублей! Это, можно сказать, — рекорд. А достичь его помогла всего-навсего обычная проволока. Но попала она в хозяйские руки!

Д. АНАТОЛЬЕВ.
Усть-Калманский район.

СДЕЛАЕМ ВСЕ

Я работаю скотником и ухаживаю за молодняком. Привесы по моему гурту из месяца в месяц превышают 700—800 граммов, а то достигают и килограмма. Отлично трудится и мой напарник Кунанбай Киреев, а также коммунист Алексей Петриченко. Сейчас весь наш коллектив несет вахту в честь предстоящего XXIV съезда партии. Животноводы совхоза решили сдать до первого января сверх годового плана не менее тысячи центнеров мяса. Мы сделаем все, чтобы выполнить это обязательство.

С. КАРЫМСАКОВ,
скотник Каракульского отделения Кулундинского откормсовхоза.

Почти четверть века на тракторе — таков производственный стаж Михаила Михайловича Мазаева. Сейчас он работает в селе Кипешино — втором отделении совхоза «Заводской». Зимой обслуживает животноводческие фермы, ремонтирует машины, весной пашет и сеет, осенью поднимает зябь. Только в прошлом году он вспахал 500 гектаров отличной зяби.

А нынче он первым в отделении 3 сентября вывел на убранное поле свой Т-4. Его средняя дневная выработка составила 13—14 гектаров.

А. ПОПОВ.
Фото В. Степанова.
Троицкий район.

ТРЕТИЙ СЕЗОН

Сегодняшний праздник для меня особенно радостен. Комбайнер я молодой, всего третий сезон за штурвалом. Тем более приятно было узнать, что в соревновании совхозных механизаторов мне присуждено одно из первых мест. Только заслуга тут не одного меня, а прежде, моего шефа, опытнейшего мастера уборки коммуниста А. Н. Абушкина. После окончания 11 классов я пошел к нему в штурвальные, а потом мне самому доверили комбайн. Но Александр Николаевич как был, так и остался моим наставником. Нынче всю осень убирали хлеб вместе, на одних загонках. На наших комбайнах к концу жатвы засверкало по шесть звездочек. А еще каждый из нас скосил на свал по 200 гектаров хлебов.

Что я хочу сказать на своем примере? А то, что решения июльского Пленума ЦК КПСС будут выполняться успешнее, если все опытные механизаторы, хлеборобы и животноводы возьмут шефство над молодежью.

Не могу не поделиться и своими планами. День работника сельского хозяйства я встречаю и как механизатор, и как студент-заочник сельскохозяйственного института. Поступил на агрономический факультет.

В. КРАСИЛОВ,
комбайнер совхоза «Чумышский».
Кытмановский район.

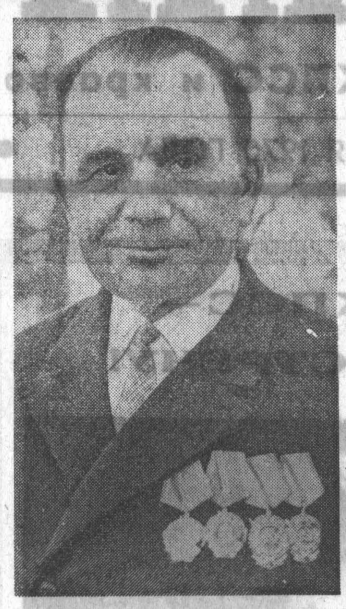

ОПЫТНОЕ ПОЛЕ АГРОНОМА ВАГУЩЕНКО

ОЧЕРК

ТАК ЛИ УЖ НЕОБХОДИМО совхозному или колхозному агроному собственное опытное поле? Попробуйте поинтересоваться этим вопросом, и даже у маститых хлеборобов вы не получите однозначного ответа. Приходилось не раз слышать и отрицательные отзывы, которые, если отбросить несущественные нюансы, можно свести к двум мнениям. Первое формулируется так: у нас есть хорошо организованная сеть государственных сортоиспытательных участков, которые только и занимаются опытнической работой, имеют все необходимое оборудование и регулярно дают исчерпывающие рекомендации для той или иной природно-климатической зоны. Агроному надо только правильно применять данные сортоучастков в производстве, и дело пойдет. А опытное поле — это кустарщина. Второе мнение не отнимает у специалиста права на опытничество, но объявляет его забавой, так сказать, отдыхом души, стремящейся уйти от прозы производственных хлопот, и ничего существенного эта забава полеводству не дает.

Оба эти суждения я и изложил Семену Никифоровичу Вагущенко, попросив высказать его точку зрения.

— Правы те, кто говорит о необходимости постоянной связи с сортоучастком. Есть она и у нас, причем очень тесная. Но нельзя не учитывать и большого разнообразия природных условий, в которых приходится работать специалисту. Ведь то, что хорошо у нас, может принести вред даже в соседнем совхозе «Белокурихинский». Я, например, не рискну без оговорок предлагать белокурихинцам некоторые из наших агроприемов. Кроме того, есть масса случаев, когда рекомендованные агроприемы и сорта в производственных условиях оказывались далеко не наилучшими, мало того, они снижали урожайность. Вот поэтому и необходимо в хозяйстве опытное поле, учитывающее сугубо конкретные условия, в которых приходится работать агроному. Рекомендации тоже надо проверять, чтобы не распространять ущербную агротехнику на многие тысячи гектаров.

Есть доля правды и в словах об «отдыхе души». Настоящий специалист, как, впрочем, и любой человек, не может остаться равнодушным к творчеству. А опытничество — наиболее творческая часть нашей работы. Но вот перерастет ли опыт границы «забавы», станет ли он неотъемлемой частью производства — это зависит от самого агронома. Такое перерастание необходимо, иначе опытное поле будет слишком дорогим удовольствием.

К такому выводу пришел агроном, умудренный большим профессиональным и житейским стажем. В 1932 году окончил он сельскохозяйственный техникум в селе Верховня Ружинского района на Житомирщине. Меньше года проработал в Белоцерковской МТС и был призван в армию. А в 1935 году, сразу после демобилизации, уехал на Алтай. Работал в совхозе «Пролетарий» — сначала заведующим участком, затем — семеноводом, в марте 1941 года стал старшим агрономом. Но в новой должности проработал недолго — началась война. Только в сентябре 1945 года вернулся Семен Никифорович в совхоз. О том, насколько добросовестно он исполнял свои обязанности в первое послевоенное пятилетие, свидетельствуют орден Ленина и орден Трудового Красного Знамени, которыми С. Н. Вагущенко был награжден за этот период работы в «Пролетарии».

Небольшой биографический экскурс говорит о том, что к 1950 году, когда Семен Никифорович стал главным агрономом совхоза «Алтайский», он уже был специалистом с большим запасом теоретических и практических знаний. И вот, несмотря на это, он сразу же заложил на 60-ти гектарах свое опытное поле, без которого даже сейчас, по прошествии двадцати лет, не представляет себе разумного, высокоэффективного ведения растениеводства.

Двадцать лет... Это не десятки, и даже не сотни, а тысячи различных опытов... Простое перечисление полученных в них данных составит объемистый труд. Расскажем хотя бы о некоторых исследованиях агронома.

В первой половине шестидесятых годов бичом пшеничных полей стал овсюг. Нарушенные севообороты, не в меру разросшиеся площади зерновых, приводившие к монокультуре, лишили агрономов традиционных средств борьбы с сорняками. В степи тогда широкое распространение приняло такое действенное оружие, как провокация овсюга перед посевом. Но Семен Никифорович понимал, что в условиях предгорий этот агроприем, предполагающий поздние сроки сева, слишком опасен — вместе с сорняками можно избавиться и от части пшеничного урожая. К тому времени у агронома было достаточно данных, доказывающих неразрывную связь позднего сева с низкими сборами пшеницы.

Тогда-то он и обратил внимание на ячмень. Вроде ничего нет в нем особенного — с незапамятных времен он известен. Но в смоленских хозяйствах он считался самой низкоурожайной культурой, и никто его не сеял. Так что введение его в севооборот было в какой-то степени революцией местного земледелия. И подготовлена она была на опытном поле. Данные показали, что посеянный в конце мая — начале июня ячмень не только очищает поле от овсюга, но и дает значительную прибавку урожая по сравнению с ранними сроками сева. Низкие же урожаи этой ценной фуражной культуры, как доказал С. Н. Вагущенко, объяснялись растягиванием сроков уборки и связанными с этим огромными потерями, чем, кстати, до сих пор грешит Линевский совхоз. Нынче, например, ячмень в «Алтайском» на площади 3.065 гектаров дал по 19,1 центнера зерна.

Но главная культура зерносовхоза все-таки пшеница. И поиску методов повышения ее урожайности, улучшения качества зерна уделяет агроном наибольшее внимание. Прежде всего — сорта. Сколько их, районированных и из других зон, испытывалось и испытывается на опытном поле! Начинал он работать с Мильтурум-553 и Альбидум-37/00. В конце пятидесятых годов появляются Диамант, Скала. Последняя по тем временам оказалась наиболее перспективной, и совхоз очень быстро ее размножил. Но хозяйству нужен был и хороший сорт наиболее ценной пшеницы — твердой. Арнаутка, высевавшаяся в то время, не удовлетворяла полеводов ни урожаями, ни качеством зерна.

Тогда-то и узнал Семен Никифорович о новом сорте твердой пшеницы Харьковская-46. В 1960 году он получил из Харькова 50 центнеров элитных семян. Это был очень смелый шаг. Харьковская не только не была районирована в той зоне, но многие авторитеты прямо утверждали, что в восточных районах она не пойдет. И она, действительно, «не шла». Вот передо мной смоленская газета «Заря коммунизма» от 12 октября 1962 года, статья С. Вагущенко, в которой он на основании производственных опытов развенчивает Диамант, рассказывает о преимуществах Скалы, особенностях ее агротехники. О Харьковской же говорит очень осторожно: она пока дает сравнительно низкие и неустойчивые урожаи — нужна дополнительная проверка. И прежде всего на опытном поле.

Впрочем, у агронома на этот счет не было особых иллюзий — трудно ожидать, чтобы капризная «южанка» легко прижилась в алтайских предгорьях — она и на родине весьма требовательна к агрофону. Значит, новые и новые серии опытов: по различным срокам сева, различным предшественникам и т. д. Каждый опыт в трех повторностях. Это — необходимо, чтобы данные были достоверны. Когда комбайн приходит убирать делянки, то намолот с первых двух участков обезличивается, и только с третьего, при полной гарантии, что в машине уже «не затерялось» ни одного постороннего зернышка, намолот идет для дальнейшей работы.

А ведь таких делянок десятки. Каждую из них надо тщательно засеять, прополоть, убрать отдельно до последнего колоска — работа ювелирная. И хоть у С. Н. Вагущенко есть все основания доверять постоянно работающим здесь механизатору Михаилу Петровичу Украинцеву и своей жене Вере Васильевне, на опытном поле надо бывать постоянно, в страдную пору организовать работу помощников из ученических бригад — да мало ли дел, которые под силу лишь ему, затеявшему данный опыт. Можно себе представить, как трудно выбрать время для этого главному агроному огромного хозяйства, где все в несколько раз усложнено расширяющимся производством семенного зерна. И все-таки время это надо находить.

Именно опыты позволили определить, что гарантированный урожай Харьковская может дать лишь по пару, пласту многолетних трав, по кукурузе, по свекле. Сев ее сразу после пшеницы обречен на неудачу. Наилучшие — ранние сроки сева. Причем у этого сорта, посеянного при низкой температуре, отмечается повышенная полевая всхожесть, всходы меньше поражаются грибковыми заболеваниями, чем у других сортов. Так недостаток (слишком длинный вегетационный период) вдруг обернулся преимуществом, весьма важным для условий хозяйства.

Агроном отметил, что в условиях совхоза всходы Харьковской чувствуют себя значительно хуже, чем у других пшениц. Это сказывается и на дальнейшем развитии растения. Вагущенко ищет наилучшую глубину заделки семян, позволяющую получить дружные, сильные всходы. Целая серия экспериментов... И в то время, когда по полям других хозяйств с линейкой в руках проверяли, соблюдаются ли на севе заветные восемь сантиметров, Вагущенко выяснил, что во влажную весну не следует заделывать семена глубже 3—4 сантиметров, а в сухую же можно увеличить глубину до 6—7 сантиметров. Это уточнение имело большое значение, ведь, быстро развиваясь, сорт мог лучше использовать скупо отпущенную солнечную энергию.

Теперь предшественники. Таких, каких требует Харьковская, в совхозе не так уж много. И если она будет давать лишь равный с другими сортами урожай, то невольно припомнишь пословицу об овчинке и выделке. Надо думать о том, чтобы использовать эти земли с максимальным эффектом.

Семен Никифорович ведет опыты с целью определить оптимальную норму высева. И выясняет, что принятая в зоне норма 4,5—5 миллионов всхожих зерен на гектар занижена. И уже в марте 1963 года пишет в газете «Заря коммунизма», приводя данные опытов, что необходимо высевать 6,5—7 миллионов зерен мягкой и 6—6,5 миллиона твердой пшеницы на гектар, учитывая, конечно, особенности поля, наличие влаги, засоренность и т. д. Использование этих результатов в производстве дало ощутимую прибавку урожая.

Но зерно зерну рознь. Какое из них обеспечит будущему растению интенсивный рост, полновесный колос? Несколько лет изучал Вагущенко степень зависимости урожая от веса семенного зерна. И неизменно семена с более высоким абсолютным весом давали около трех центнеров прибавки на гектаре. Отсюда — обязательная калибровка семенного материала.

Но и этого упорному агроному было недостаточно, он старается обнаружить новые, менее доступные способы повышения урожайности. Закладываются опыты, которые должны выяснить, какой срок сева дает наиболее пригодное для семенных целей зерно. Результаты отличные! Семена, полученные с полей, засеянных до 15 мая, на следующий год дали три с половиной центнера прибавки урожая на каждом гектаре по сравнению с теми, которые были собраны с полей, засеянных в срок от 15 до 30 мая.

Так, постепенно, от опыта к опыту, становилась яснее оптимальная — на иную Вагущенко не был согласен — агротехника твердой пшеницы. Однако и теперь еще нельзя было безапелляционно сказать, что Харьковская «пошла». Ведь высокая урожайность — не единственная характеристика, обязательная для нее. Не меньшее значение имеет и качество зерна — содержание в нем клейковины. А это оставалось ахиллесовой пятой выращенной в предгорьях твердой пшеницы — скуповато здешнее солнце. Как форсировать процессы накопления белка в колосе?

Ответ на этот вопрос Семен Никифорович ищет в использовании минеральных удобрений. Закладывается первый, второй, третий опыты... С нетерпением ждет агроном осени. И она не обманула его ожиданий! Внесение всего 50 килограммов гранулированного суперфосфата на гектар обеспечило увеличение содержания клейковины в пшенице с 27,7 до 30,4 процента; 25 центнеров аммиачной селитры, внесенной на гектар, увеличили содержание клейковины до 30,9 процента. Вроде мизерные доли, но именно они позволяют перевести зерно из второго в первый класс сдаточных кондиций. А это значит, совхоз за центнер зерна получит не 14 рублей 28 коп., а 16 рублей 83 коп.

Столь резкое вторжение меркантильных соображений в рассказ о творческих поисках исследователя может показаться неуместным. Но нельзя забывать о том, что при всем многообразии опытной работы, которую ведет С. Н. Вагущенко, он остается главным агрономом хозяйства, отвечающим за эффективную, высокорентабельную организацию растениеводства. И отрывать одно от другого никак нельзя.

Мир знает массу примеров, когда великие и малые открытия оставались втуне потому, что у исследователя не хватало энергии, настойчивости для их реализации. Мы видели, сколь многие факторы должен учитывать в своей работе агроном (а на практике это очень не просто), чтобы сделать производство твердой пшеницы в предгорьях преуспевающей отраслью. Добавьте еще то, что этот сорт трудно обмолачивается, легко травмируется, что в силу требовательности к предшественникам его приходится размещать по многим бригадам, среди других сортов, а малейшая примесь их может свести на нет все усилия хлеборобов — и вы поймете смысл слов Семена Никифоровича.

— Харьковскую выращивать в несколько раз труднее, чем любую другую пшеницу.

Так вот все его опыты не вышли бы из категории благих намерений, если бы у Вагущенко энтузиазм исследователя не соединялся с сугубо деловыми качествами хозяйственника-организатора. Этим и объясняется широкий круг его интересов. Параллельно с опытнической работой он настойчиво добивается механизации работ на токах, строительства семяочистительных линий, ибо без этого невозможно подготовить такие семена, которых требует запрограммированная опытами агротехника. Он организует учебу комбайнеров, шоферов, весовщиков, постоянно следит за их работой, так как только знающие механизаторы смогут точно выполнить усложнившиеся агротехнические требования. Создает довольно трудоемкую, но единственно правильную систему подработки зерна во время уборки. Семена Харьковской, например, намолоченные в разных концах совхоза, все свозятся на центральную усадьбу. Пробег автомашин велик, но он с лихвой окупается высококачественной подготовкой семенного материала.

Говорят, Вагущенко увлекается хозрасчетом. Это справедливо, таким и должен быть хозяин. Но трудно определить, чем больше руководствуется агроном, когда мчится на хлебоприемный пункт «выяснять вопрос», — стремлением получить «настоящую цену» за сданное зерно или желанием еще раз убедиться в достоверности своих опытов. Тут он так же настойчив, как и в поле. На Усть-Катунском хлебоприемном пункте определил, что содержание клейковины в одной из партий зерна — 26 процентов. Вагущенко не мог этому поверить и отправил пшеницу в краевую семенную инспекцию. Там выяснили, что заготовители не правы, содержание клейковины — 29,6 процента — как раз столько, сколько ее должно быть по расчетам агронома.

Именно такое отношение к реализации данных опыта на производственных площадях и делает опытное поле органической частью хозяйства. Без этого оно может остаться «забавой». Думается, уместным будет привести здесь некоторые цифры нынешнего года: Харьковская-46 дала от 20 до 22,5 центнера с гектара при средней урожайности зерновых в совхозе 18 центнеров. А она занимает сейчас 52 процента посевов пшеницы! Теперь уже никто не сомневается, что Харьковская «пошла» в предгорьях. Мало того, она стала наиболее популярным сортом.

Хорошим комментарием к приведенным цифрам будет мнение заместителя директора Алтайского НИИСХ Ф. Шевченко: «Эти опыты, переложенные на поля совхоза, дают ежегодно 700—900 тысяч рублей дополнительной прибыли! Это — не просто опытное поле агронома, а лаборатория по отработке наиболее эффективной и экономичной технологии производства зерна».

А какими миллионами исчисляется та прибыль, которую имеют совхозы и колхозы предгорной зоны, получившие из «Алтайского» высококачественные семена и отработанную технологию?! Надо ли удивляться тому уважению, которым пользуется Семен Никифорович у коллег окрестных районов. Многому научились они у него. Тем более, что С. Н. Вагущенко не скупится отдавать свои знания. Часто выступает в газетах и специальных журналах, а на выставках особенно любовно оформляет совхозные стенды, подробно рассказывающие не только об успехах полеводов, но и о средствах, используемых для их достижения.

Двадцать лет... Как видите, они оказались весьма продуктивными. Сам Семен Никифорович стал за это время заслуженным агрономом республики, награжден вторым орденом Ленина и вторым орденом Трудового Красного Знамени. А впереди — новая работа, планы.

— Сейчас особенно большие задачи поставлены перед животноводами. Надо дать скоту полноценный корм. Поэтому и провел я серию опытов по обогащению силоса белком. Наиболее выгодное сочетание при посеве плантаций — кукуруза или подсолнечник с викой, — рассказывает Семен Никифорович.

— Надеемся, что в новой пятилетке нас лучше будут снабжать туками. Нужно досконально изучить влияние удобрений на урожай каждой культуры.

Слабым местом остается мягкая пшеница. Нет хорошего сорта. Скала уже не удовлетворяет нас. Пока засеем часть площадей Лютесценсом-758—она все же лучше. Но это—полумеры. Обнадеживают нас результаты испытаний Бийской-26 и Мильтурума-34. Они на 3—7 центнеров превышают Скалу по урожайности. Уже высеваем оба сорта на участках размножения, отрабатываем агротехнику и, если будут районированы эти пшеницы, сможем сразу развернуть массовое производство.

Это перечисление далеко не всех проблем, которые занимают С. Н. Вагущенко, позволяет понять читателю, что рассказанное о нем отражает лишь небольшую часть его исследовательской работы. Но даже они, эти выхваченные из десятилетий эпизоды, утверждают, какую большую ценность представляет опытное поле в руках настоящего агронома.

А. ДОБОЛЕВ.
Фото М. Ерицяна.
Смоленский район.

Вячеслав СТЕРИН

• Рассказ

ЗАЯВЛЕНИЕ

Стучится в окна дождь.

В дрожащем свете рассвета неровные строчки расплываются, глаз никак не ухватит их и не сложит в слова. Но Василий Андреевич все-таки не отрывается от газеты. Шевеля губами, он, наконец, разгадывает фразу: «...Наши войска отбросили противника и перешли государственную границу СССР».

«Так, война катится к концу. Коль дошли до границы, обратно уж не пойдем, братки!» — думает он и приподнимается: шестой час утра, пора и в правление. Проверить надо, отпустили ли пекарю муки на лепешки, готовы ли они? Из пятнадцати лошадей, дай бог, в поле на бороньбу смогут выйти восемь. А хлебушек нужен, ох как нужен! На той неделе в райкоме на совещании говорили, что в Ленинграде после блокады люди с голоду шатаются. А у них, в Верхней Камышанке? Сегодня придется идти по избам, глядеть в вопрошающие глубокие глаза баб. У каждой — в погребе только картошка, а в амбарах мыши тоскуют. Нет хлеба. Прошлый год сдали все, оставили только на семена да еще самую малость на харчишки.

Пришла весна, и вот уже который день колхозная стряпуха Варвара печет хлеб со всякими примесями. И не хлеб даже, а лепешки. И то этой проклятой лепешки целиком на едока он давать не может. На работающего — половина. А у этого работающего в избе еще пять—шесть ртов. Однако не сидеть же и не ждать, когда поле вместо пшеницы зарастет васильками да сурепкой.

А людей нет. На пятьдесят изб — всего десять стариков, да пять инвалидов, да пацаны пятнадцатилетние. Остальные — бабы.

Однако нечего травить себя. Пора по избам.

Первая изба на пути — Дарьина. Скрип рассохшейся двери.

Детский плач и крик Дарьи.

По избе плавают кислые запахи: печет, видать, затирушки из картофельных очисток.

На Дарью глядеть страшно: по годам — молодая баба, а с виду — старуха. Вертится у печи с ухватом, кидает затирушки на стол.

А с печки тоненький голосок:

— Маманьк, чего же ты мне одну, а Маньке две-е затирухи дала? Я тоже есть хочу.

— Серега, ты же у меня большой, ты же мужик. А она девка-то маконькая, ей харч для роста нужен.

— Мужики-то больше есть должны, им работать..

— Твоя правда, сынок. Иди-ка с печи-то... Есть у меня лепеха, вчерась в колхозе дали. Забыла я, беспутная, бери, — и из сумки, что в поле берет, достает половину лепехи — рабочий паек.

Сережка котенком взлетает на печь, и оттуда сразу же прилетает плаксивый девчоночий голосок:

— Мамань, а мне? Я же маленькая, сама говорила...

Дарья обессиленно опускается на лавку, слезливо глядя на угрюмо стоящего у притолоки председателя.

— Здорово ночуешь!

— Да уж какой там здорово, Василий Андреевич, — в отчаянии машет она рукой. — Слыхал, небось...

— Слыхал, Дарьюшка, слыхал, — свертывая цигарку, подтверждает Василий Андреевич. Махра сыплется из газетины — никак не может привыкнуть Василий Андреевич вертеть козью ножку покалеченными пальцами, хотя и прошло уже два года после госпиталя.

— Пошто зашел, Василий Андреевич? —

— Знаешь, небось! Боронить надо — хлеб ждать не будет.

— Какую лошадь-то брать?

Василий Андреевич молчит. Как ей скажешь, исхудалой в ужас бабе?

Он говорит, а Дарья концом платка утирает слезы.

— Андреич, да разве мы свезем борону, подумай сам? Какие харчито, сам, небось, знаешь? Уж лучше бери топор и секи мою башку на пороге... Чем в поле, лучше уж с ребятами в избе.

На печи гремит плач.

— Знаю, Дарьюшка, все про тебя и других знаю, а надо. Нам тяжело под крышами с затирушками, а там мужики под смертью ходят. Силов у них не станет — кто войну кончать будет? Кто гитлерам позвоночник перешибет? Кроме нас, выходит дело, некому, Дарья... Запряжемся, Дарья, несколько в одну борону — авось сволокем, неправда... И я с вами буду.

— К оврагу, что ли, идтить? — уже без слез в голосе спрашивает Дарья.

— Туда!

И опять по тропке шагает председатель от избы к избе.

— Андреич, скоро ли конец нашим мукам?

— Скоро, бабы, войска наши уже за границу махнули. Теперь в Берлине должны фашистам башку свернуть. В газете читал! Скоро, бабы, скоро...

— Ох, господи, доколи уж мучиться?

На конюшне старик Саланин, ругаясь, хлещет кнутом лежащего мерина. Тот косит уставшим фиолетовым глазом и при каждом ударе по костлявому крупу покорно всхрапывает.

— Подымайся, гадюка царская, подымайся, враг народу, чтоб тебе сдохнуть!

Увидев председателя, Саланин опускает руку с кнутом. Замасленной шапчонкой стирает пот с лица.

— Залег, Андреич, гадючий сын! Не приведи господи, копыта отбросит.

Они вдвоем пытаются поставить мерина на ноги.

Наконец с тоскливым вздохом мерин натужливо приподнимается. Ноги его в узловатой сетке жил дрожат мелкой дрожью. Он дышит с хрипом, словно в конюшне закрыли двери.

— Встал-таки, паразит. Сейчас я тебе соломушки, кормильцу, кину, водички изопьешь, вот и славно будет. Еще побегаешь, рысачок, еще поскачешь, милай... — говорит ласково Саланин. — За что, голубок, баб мучить, они у нас не двужильные, так-то вот, — суетится он возле морды мерина с пучком соломы.

— Трактор-то, Андреич, сказывают, в эмтэсе не дали?

— Не дали, — вздыхает Василий Андреевич, — поломался.

— Эх, известное дело, какие там машинисты да механики — сопли еще глотают. Разве они за механизьмой могут уследить? — вздыхает Саланин и тянется за кисетом в карман телогрейки. — Да и сами механизьмы пострепались за войну...

— Ты вот что, дед, — говорит Василий Андреевич, — чтоб все наличные лошади на пахоту вышли. Боронить на себе придется, а пахать... Ты что хочешь делай, хоть на веревке их тащи, но чтобы тягло в поле было. Соображаешь, для чего это надо? В газете пишут: наши уже в Польшу зашли, к Германии двигают. Чувствуешь? Не много осталось, дед.

В ПРАВЛЕНИИ у стола с исцарапанным телефонным аппаратом сидела Марина, счетовод и заместитель председателя по всем хозяйственным и политическим вопросам. Марина рвалась на фронт, подавала заявления во все учреждения, но ее не брали ни на курсы телефонисток, ни на курсы медсестер, хотя образование у нее было подходящее — семилетка по всей законности, со свидетельством. От какой-то болезни еще в детстве начала сохнуть у нее нога. Марина хромала, и через это ее не брали на фронт. Была она от этого угрюмой и злой на вид, хотя Кондратьев и знал, какая у нее добрая душа.

— Здорово, Андреич, — буркнула Марина, затягиваясь самокруткой. Она все больше и больше перенимала мужские привычки.

— Выплюнула бы махру-то, все-таки баба. Вернутся мужики, кто замуж-то возьмет? — отчитал ее Василий Андреевич, усаживаясь за колченогий стол.

— А меня и так никто не возьмет, не надеюсь. Когда мужики вернутся, девки подрастут, — сказала Марина, но самокрутку все-таки пригасила. И добавила: — Секретарь из райкома звонил. Какое-то заявление от тебя, Андреич, ждет.

— Заявление... Его написать легко, да в этом ли дело? — подумал Кондратьев, а вслух сказал:

— И заявление после сева. До этого ему никакой цены нету — бумажка и все.

— Пелагея прибегала, лошадь просит. Мальчишка прошлогоднего зерна объелся, живот мучает. Сказывает: кончается. В район надо срочно везть. А только лошадь где взять, Андреич?

— Скажи Саланину, пусть мерина запряжет и сам отвезет Пелагеиного мальчонку. А Пелагея пусть на бороньбу выходит.

— Списки прогляди на лепешки-то. Я Сазонову вычеркнула. С позавчерашнего на поле не выходит...

«Сазонова-то и не выйдет. Нужна ей твоя лепешка, как свинье матрац. У нее-то хлебушек есть, самогонку гонит из свеклы, живет баба, не тужит».

Раздражение навалилось на него: кому война, а кому... Копни-ка ее, сунься: сразу под нос справку с печатями — муж, мол, погиб смертью храбрых на фронте. А не было бы войны — он погиб бы от ее поганого характера еще раньше.

— Ладно, Марина, пойду к оврагу. Время-то восьмой час, вон и солнышко сквозь тучи смотрит. Бабы, поди, собрались. — Василий Андреевич по-солдатски расправил ремень на гимнастерке. — К вечеру подскачи, перепишешь тех, кто вышел. На завтра пусть лепешки получают.

...Так, постромки на плечи, голову держать выше, чтоб кровь в глаза не кидалась, толкнуть локтем Дарью — пора, мол, бабонька, потянули...

Над миром стоит солнце, в борозде грачи, переваливаясь, склевывают червей. «Обнаглела птица, должно, понимает: не до нее. Прямо под сапоги лезет, не взлетывает».

Режут плечи постромки, пот катит к губам, а некогда даже кепку поправить. Остановишься и страшно, а вдруг не свезешь.

— Ничего, Дарьюшка, ничего... Давай, давай, во-он межа, перекурим!

А до межи-то еще шагов тысяча. Сто пятьдесят... Сто сорок... Ну и пересоленный пот, зараза, катится с голодного человека. А Дарья еще в платке. Упарилась. Все, выскочит сейчас на борозду сердце. Уже триста шагов прошагали!

— Ничего, Дарья, ничего. Бог не выдаст — свинья не сожрет!

Дыханье у Дарьи с присвистом, с хрипом:

— Неужель веруешь? Ты ж партейный, Андреич!

— Это для поговорки, Дарьюшка, тяни...

«Вот грач, нахальная птица, чуть не споткнулся о тебя... Да отлети ты подальше, что ли».

Совсем рядом весенняя березка с костистыми ветвями. Хоть бы ветерок из-за холма сорвался, осушил бы пот, чтоб не колол глаза... Еще семьсот шагов. Сейчас бы, после такой ломоты, десяток яичек выпить с кусищем пшеничного. Придет Победа, дождемся, разживусь салом — полсотни яиц накарю, чтоб после еды в сон потянуло.

«Девятьсот шагов». Во-он и березка стукотит ветвями с несмелыми листьями, приветствует, значит! Дотащили-таки проклятую борону. «Шабаш!».

— Садись, закуривай, — срывая постромки с плеча, выдыхает Василий Андреевич.

А еще длинней обратный путь до амбара, присевшего набок. Аж глаза пугаются. А надо... Земля не ждет, надо! Тогда и заявление можно будет написать. В самый раз будет.

Двести шагов одолели в оборотку. Как будто в солнце шагаешь.

— Ты б платок скинула, все полегче.

— Что ты, Андреич. Совестно с голой башкой-то. Не девка ж!

Правильный характер у Дарьи. Ее б по правилу за муки в шелка надо нарядить. А что! Время подойдет — нарядится.

Шесть шагов! Тошнит. Вороном летает амбар в глазах, не дойти. Но еще десять. Готово! Шабаш! Можно перекурить.

К вечеру зашел в правление к Марине, сказал с порога:

— Передавай с утра: колхоз «Полевод» весенние работы окончил. Давай теперь цифирь подобъем. Значит, первая бригада пшенички посеяла...

Когда вечерний мрак придавил деревню, плелся домой, отдыхая у каждого плетня, успокаивал сердце. Голод — это не тетка, всем известно. Хорошо, что район обещал завтра подкинуть пшенички в счет будущего урожая. Раздать надо будет хлебушек-то сейчас вместо лекарств.

— Андреич, зашел бы на минутку. Самовар как раз теплый....

Что это? Чье лицо блином белеет в фиолетовом сумраке у плетня? Так, Сазонова... Ясно!

— Мы люди вдовые, — блин клонился к его лицу. — Нам пересуду не будет.

— Домой надо, — хмуро возразил Василий Андреевич.

— Успеешь домой-то. Яишенку сделаю, рюмочка припасена. Стоит бутылка с праздника первомайского. Говорят, Андреич, пшеничку завтра привезут, семьи погибших оделять станут. Верно ли, Андреич?

«Ишь ты, ишь ты, опять за справку хоронится. Оно фактически правильно, мужик у нее погиб, дочка есть. Сколько сейчас дочке-то ее — шестнадцать или семнадцать? Небось семнадцать», — решает Кондратьев, а из глаз нейдет плачущий на печи Дарьин Сергунька. И говорит устало:

— Ох и брешут, Сазонова, на деревне-то... Какая там пшеничка...

...Он сидит у стола. Коптит трехлинейка, хотя и фитиль прикрутил. Бледный огонек дрожит под его взглядом.

Какая жизнь была до войны! В сороковом году его колхоз «Полевод», наконец, набрал силу — урожай получили сам-десять, громадный. И решило правление премию выдать колхозникам. И ему, как председателю. Веселый бухгалтер Федор Саланин, сын старика конюха, хитро подмигивал: «Ну, Андреич, нашу премию по гроб не забудешь, гони-ка за магарычом!». В город тогда ездил с правленцами Федька Саланин и на общем собрании удивил: «Граждане колхозники! Председатель должен иметь транспорт, чтобы скорее ветра по полям ездить. Решили мы всем активом дать премию — велосипед харьковского завода...».

Лежит теперь Федор в братской могиле под Псковом.

Помнится, пока Андреич держался на этом харьковском велосипеде научился — цыплят с десяток у Дарьи передавил. Каждый день лапшу с цыплятиной хлебали, еле расчелся с соседкой за свою науку. Напомнить ей сегодня для смеху, может, улыбнулась бы баба...

Перо неуверенно скрипит по бумаге, брызгают чернила.

— Чтоб тебя! — сокрушается Кондратьев, но за новым листом не лезет: тетрадки в школе дороже золота.

«В районный комитет ВКП(б), — выводит перо. — Желаю быть в партии коммунистов. Чтоб со всеми наряду добиваться хорошей жизни...».

«Ну, а что отвечать народу, коль спросит: а где раньше был?».

И, вздохнув, Василий Андреевич выводит пером:

«Раньше не вступал потому, как считал себя темным и несознательным, держался за себя и собственную бабу с детишками. А ныне все понял. К сему...». И подписался с усердием.

Задув лампу, долго стаскивал Василий Андреевич сапоги, раскручивал прелые портянки.

«И далеко ль от этой Польши шагать нашим до Берлина? Ох, не вовремя, Настя, ты убралась на покой. Как мне с ребятишками-то после победы радоваться без тебя?». И еще немного покрутились в голове грустные мысли, а потом сон накрыл его черным теплым одеялом.

В президиуме ВЦСПС

ПРОФСОЮЗЫ — К XXIV СЪЕЗДУ КПСС

9 октября состоялось расширенное заседание президиума ВЦСПС с участием председателей ЦК профсоюзов, председателей республиканских, краевых и областных Советов профсоюзов, на котором обсуждался вопрос о работе профсоюзных организаций по мобилизации трудящихся на достойную встречу XXIV съезда КПСС.

Принявшие участие в обсуждении говорили, что в эти дни коллективы промышленных предприятий, строек, транспорта и сельского хозяйства трудятся с большим творческим подъемом, стремятся до конца юбилейного года выпустить как можно больше продукции, сдать раньше срока в эксплуатацию новые промышленные объекты и жилые дома. Вместе с тем отмечались и недостатки, сдерживающие выполнение принятых социалистических обязательств. Не везде еще хозяйственные и профсоюзные организации создают условия соревнующимся, не полностью используются резервы производства, имеются перебои в материально-техническом снабжении, поставке вагонов. Выступавшие вносили предложения по устранению недочетов.

Президиум ВЦСПС принял постановление, в котором отмечается, что борьба за достойную встречу XXIV съезда партии стала всенародным движением и требует самой активной поддержки со стороны профсоюзных и хозяйственных организаций, призванных направлять творческие усилия рабочих, колхозников, инженерно-технических работников и служащих на осуществление великих планов коммунистического строительства в нашей стране.

Советам и комитетам профсоюзов предложено усилить массово-политическую и организаторскую работу по мобилизации трудящихся на выполнение принятых обязательств, за достойную встречу XXIV съезда КПСС, использовать опыт, накопленный в ходе подготовки к 100-летию со дня рождения В. И. Ленина. Следует добиваться повышения эффективности общественного производства, ускорения роста производительности труда, улучшения качества продукции, строжайшего соблюдения режима экономии, внедрения новейших достижений науки и техники, передового опыта, совершенствовать организацию производства и труда.

В центре внимания профсоюзных организаций должны и впредь находиться вопросы дальнейшего подъема жизненного уровня, улучшения торгового и культурно-бытового обслуживания трудящихся.

Решено провести Всесоюзный общественный смотр выполнения предложений рабочих и служащих, выдвинутых при обсуждении Письма ЦК КПСС, Совета Министров СССР, ВЦСПС и ЦК ВЛКСМ «Об улучшении использования резервов производства и усилении режима экономии в народном хозяйстве».

Для широкого показа хода предсъездовского соревнования профсоюзным организациям предложено организовать в культурно-просветительных учреждениях профсоюзов стенды, экспозиции, раскрывающие достижения коллективов промышленных и сельскохозяйственных предприятий в выполнении обязательств в честь XXIV съезда КПСС. Широко освещать в печати, по радио и телевидению деятельность профсоюзов по подготовке к этой знаменательной дате.

Президиум ВЦСПС утвердил план мероприятий профсоюзных организаций по достойной встрече XXIV съезда КПСС, направленный на широкое вовлечение трудящихся в социалистическое соревнование и движение за коммунистический труд, на повышение эффективности общественного производства, ускорение темпов роста производительности труда и досрочное выполнение заданий пятилетки.

ЗАПИСНАЯ КНИЖКА ПАРТИЙНОГО АКТИВИСТА

Издательство политической литературы выпустило в свет записную книжку партийного активиста на 1971 год.

Карманного формата издание, кроме календаря-дневника «День за днем», содержит интересный справочный материал по нашей стране, показатели развития экономики социалистических, развитых капиталистических и развивающихся стран, данные о доле стран социализма в производстве мировой промышленной продукции. Отдельный раздел книжки посвящен КПСС.

(Корр. ТАСС).

СОВЕТНИК — ПРЕЗИДЕНТУ США Р. НИКСОНУ: — ПОЧЕМУ БЫ ВСЕ ЭТО ТОЖЕ НЕ СБРОСИТЬ В ОКЕАН?

•

Зарубежная карикатура

•

РИСУНОК ИЗ АМЕРИКАНСКОЙ ГАЗЕТЫ «НЬЮ-ЙОРК ПОСТ».

Фотохроника ТАСС.

МИР за неделю

С разных меридианов

ОАР: ПО ПУТИ, НАМЕЧЕННОМУ НАСЕРОМ

Безвременная кончина выдающегося государственного деятеля, испытанного и последовательного борца против империализма, президента ОАР Гамаля Абдель Насера вызвала глубокую скорбь прогрессивной общественности во всех странах мира. Совершенно по-иному реагировали на это трагическое событие недруги арабских народов. Они открыто высказывали надежду на то, что со смертью президента Насера прогрессивный режим в ОАР рухнет и что на Ближнем Востоке образуется некий «политический вакуум». Английская газета «Санди Таймс», например, цинично заявила: «Инфаркт Насера предоставил американцам еще одну возможность восстановить их позиции на Ближнем Востоке».

Вашингтон уведомил о решении прервать участие США в дальнейших совещаниях по вопросам политического урегулирования на Ближнем Востоке на уровне заместителей постоянных представителей СССР, США, Англии и Франции при ООН, что вызвало отрицательную реакцию даже в западных странах. Одностороннее решение Вашингтона, указывала английская газета «Гардиан», представляет собой «серьезный удар по мирным переговорам».

Американское «уведомление» вызвало одобрение лишь в Тель-Авиве. Министр иностранных дел Эбан заявил, что оно свидетельствует о «полном совпадении позиций» Израиля и США. Разъясняя подоплеку ухода США с переговоров, газета «Нью-Йорк таймс» прямо писала, что этот шаг представляет собой попытку Вашингтона оказать нажим на ОАР.

Однако вся эта кампания не принесла успеха ее инициаторам. Многомиллионные демонстрации египтян под лозунгами: «Мы пойдем по пути, намеченному Насером!». «Воплотим в дела заветы Насера!» подтвердили, как подчеркивала египетская газета «Аль-Ахрам», что «политический курс покойного президента пустил глубокие корни в ОАР».

Большим разочарованием для Израиля и его империалистических покровителей, которые предсказывали, что после смерти Гамаля Абдель Насера в ОАР развернется «острая политическая борьба за власть», явилось и единогласное выдвижение Национальным собранием страны Анвара Садата — ближайшего соратника и друга покойного президента — кандидатом на пост главы государства.

«Я, — заявил Анвар Садат, обращаясь к депутатам Национального собрания, — расцениваю выдвижение вами моей кандидатуры как свидетельство вашего стремления следовать по пути Гамаль Абдель Насера». Излагая основные положения своей политической программы, Анвар Садат подчеркнул, что основными задачами египетской нации по-прежнему остаются освобождение оккупированных Израилем территорий, укрепление единства арабской нации, борьба против сионизма и империализма, укрепление «особой дружбы с Советским Союзом и его великим народом, за которым стоят народы великого социалистического содружества», всемерная поддержка национально-освободительных движений и защита социалистических завоеваний, которых добились трудовые силы египетского народа.

СОБЫТИЯ В БОЛИВИИ

4 октября в боливийской столице — Ла-Пасе был поднят военный антиправительственный мятеж. Заговорщики потребовали отставки президента Овандо и передачи власти военной хунте. Однако события в Боливии, разыгранные по сценарию, в глубокой тайне подготовленному в Вашингтоне, получили неожиданный для заговорщиков оборот. Они привели в движение мощные патриотические силы. Рабочие, крестьяне, студенты и военнослужащие решительно выступили против путчистов и поддержали руководителя патриотических сил генерала Хуана Хосе Торреса, взявшего на себя обязанности президента страны после того, как Овандо попросил политическое убежище у аргентинского правительства.

Боливийские патриоты и, прежде всего, Компартия Боливии, а также Боливийский рабочий центр — крупнейшее в стране профсоюзное объединение — заявили о своей поддержке генерала Торреса. По последним сообщениям, реакционные силы в Боливии (опирающиеся на поддержку Соединенных Штатов, которые не замедлили заявить об отмене «помощи» Боливии) не отказываются от попыток продолжать борьбу против патриотических сил.

В связи с этим пока еще трудно определенно сказать, как в дальнейшем сложится обстановка в этой стране. Однако происходящие в Боливии события лишний раз говорят о том, что в Латинской Америке с каждым днем все шире развертывается необратимый процесс: все новые и новые страны стремятся вырваться из-под «железной пяты» американских монополий, добиться подлинной независимости и суверенитета.

Вашингтон, еще недавно считавший Латинскую Америку своим заповедником, вынужден в последнее время констатировать одно поражение за другим. После героической революции, совершенной народом Кубы, стоящим ныне новое социалистическое общество, после прихода к власти в Перу патриотических сил, вставших на путь важных преобразований в национальных интересах, после победы на президентских выборах в Чили кандидата блока народное единство Сальвадора Альенде широкое народное движение, как видим, охватило ныне еще одну страну Латинской Америки — Боливию.

Судя по комментариям американской печати, выступления левых сил в Боливии были для США «неожиданностью».

ФЛАГ СВОБОДЫ НАД ФИДЖИ

В одном из скверов неподалеку от центра Сувы — столицы Фиджи возвышается монумент с надписью: «Фиджи — колония британской короны с 10 октября 1874 года». Но 10 октября нынешнего года здесь взвился флаг свободы. Изрядно потускневшая за два последних десятилетия британская корона лишится и этой «жемчужины южных морей».

Фиджи — группа островов (их насчитывается 322), расположенных в юго-западной части Тихого океана. Общая площадь — 18,3 тысячи квадратных километров, население — 512 тысяч человек. В основной отрасли экономики островов — сельском хозяйстве безраздельно господствует иностранный, главным образом английский, капитал, которому принадлежат плантации бананов, риса, табака и кокосов.

На протяжении десятков лет колонизаторы держали фиджийский народ в нищете и невежестве, искусно используя удаленность островов от остального мира и их изолированность друг от друга. Чтобы остановить развитие национально-освободительного движения в колонии, Лондон прибегал к различным маневрам, в частности, разжигая национальную рознь между коренными фиджийцами и индийцами. (Потомки выходцев из Индии).

Когда попытки колониальных властей вбить клин между двумя национальными общинами и спровоцировать столкновение между ними провалились, колонизаторы изменили тактику. На словах они стали признавать право фиджийцев на самостоятельное развитие, но в то же время не переставали твердить, что страна якобы «не созрела для получения независимости».

Несмотря на шантаж и запугивания, крупнейшая партия страны — Партия национальной федерации, объединяющая в своих рядах фиджийцев и индийцев, выдвинула лозунг: «Независимость — немедленно». Она потребовала проведения национализации крупных предприятий, банков и страховых компаний. Солидарность с прогрессивной программой Партии национальной федерации выразил конгресс профсоюзов Фиджи.

Перед лицом единого фронта прогрессивных сил колонизаторы были вынуждены отступить. В результате упорной борьбы фиджийский народ добился свободы.

А. КИСЛОВ,
А. КОЗЛОВ,
В. ПОЛИКАРПОВ.

(ТАСС).

СССР — ТВЕРДЫЙ СТОРОННИК ПОЛИТИЧЕСКОГО УРЕГУЛИРОВАНИЯ

● КАИР. Каирская печать уделяет большое внимание Заявлению Министерства иностранных дел СССР.

«США и Израиль ответственны за трудности миссии Гуннара Яррринга», — пишет в заголовке на первой полосе газета «Аль-Ахбар», указывая, что Советский Союз по-прежнему настаивает на претворении в жизнь резолюции Совета Безопасности от 22 ноября 1967 года».

«В советском заявлении, — подчеркивает газета «Аль-Гумхурия», — разоблачаются попытки израильских и американских правящих кругов дискредитировать позицию Советского Союза и арабских стран в глазах мирового общественного мнения».

● ДАМАСК. Заявление Министерства иностранных дел СССР об ответственности США и Израиля за рост напряженности на Ближнем Востоке широко освещается сирийской прессой, радио и телевидением. Изложение заявления опубликовали 9 октября центральные газеты «Ас-Саура» и «Аль-Вас».

Печать подчеркивает, что США создают преграды на пути к урегулированию проблем Ближнего Востока потому, что они преследуют свои корыстные цели в этом районе и не заинтересованы в справедливом решении арабских проблем.

● ВАРШАВА. «Важный шаг на пути к миру на Ближнем Востоке» — под таким заголовком польские газеты публикуют Заявление МИД СССР. Газеты подчеркивают, что Советский Союз был и остается твердым сторонником политического урегулирования проблем Ближнего Востока на основе выполнения резолюции Совета Безопасности. Газеты выделяют те места заявления, где говорится, что Израиль и США несут прямую ответственность за нынешнее обострение обстановки на Ближнем Востоке.

● БУДАПЕШТ. Заявление МИД СССР занимает 9 октября одно из главных мест на страницах венгерских газет. Публикуя подробное изложение заявления, «Непсабадшаг» подчеркивает, что фактически от позиции Израиля и поддерживающих его внешних сил зависит, будут ли использованы возможности в интересах политического урегулирования на Ближнем Востоке.

«Мадьяр хирлап» указывает, что за создавшееся положение в этом районе мира ответственность несут Израиль и США.

«Непсава» пишет, что в Заявлении МИД СССР осуждена клеветническая кампания в Соединенных Штатах против политики Советского Союза на Ближнем Востоке.

● ПРАГА. Публикуя 9 октября Заявление МИД СССР, чехословацкая печать резко осуждает злонамеренную кампанию в Соединенных Штатах против политики Советского Союза. Газеты выделяют ту часть заявления, где говорится, что США должны сделать выбор, будут ли они и впредь поощрять безрассудные устремления Израиля или они действительно встанут на путь выполнения решения Совета Безопасности от 22 ноября 1967 г.

● БЕРЛИН. «Нойес Дойчланд» опубликовала 9 октября текст Заявления МИД СССР. Газета выделяет то место в заявлении, где говорится, что Израиль и США несут ответственность за то, что г. Яррринг фактически не может приступить к выполнению своей миссии.

(ТАСС).

СОВЕТСКАЯ ПОМОЩЬ ИОРДАНИИ

АММАН, 9 октября. (ТАСС). В амманском аэропорту приземлился самолет, доставивший в Иорданию группу советских медицинских работников. На его борту — больничное оборудование и медикаменты. Это третий советский самолет с медикаментами, продуктами питания и предметами первой необходимости для населения Иордании, пострадавшего во время последних событий. Уже доставлено более сорока тонн грузов.

РЕШЕНИЕ СУДА В МОГАДИШО

МОГАДИШО, 9 октября. (ТАСС). Суд национальной безопасности Сомали вынес сегодня смертный приговор бывшему полицейскому Санду Юсуф Исмаилу, убившему 15 октября прошлого года президента Республики Сомали Шермарка. Об этом сообщило агентство Сонна.

Пять других обвиняемых были оправданы судом за отсутствием достаточных доказательств их причастности к убийству.

ЭСТАФЕТА ПОКОЛЕНИЙ

Время бежит неумолимо. Но большое дело всегда переживает человека и как бы делает его участником новых больших дел, что вершат его дети и внуки. Вот об этом и рассказывает письмо из села Барановки Змеиногорского района.

Панорама Алтая

● СЕГОДНЯ — ВСЕСОЮЗНЫЙ ДЕНЬ РАБОТНИКОВ СЕЛЬСКОГО ХОЗЯЙСТВА

● ПЕРВЫЙ СНЕГ.

Фото Ш. Гуровича.

МЕЧТА ОТЦА

Знает в Барановке стар и млад заместителя председателя колхоза «Россия» Павла Семеновича Литвинова.

— В отца, в Семена Моисеевича пошел, — говорят о нем.

На встречах с молодежью на школьных вечерах ветераны любят рассказывать об организаторе колхоза, первом председателе, проработавшем бессменно не один десяток лет, Литвинове-старшем.

Сейчас эстафету отца несет Павел Семенович. Но теперь другой размах, другие темпы. Если с приходом колхозного строя село обновлялось деревянными домами, то теперь на их месте вырастают благоустроенные кирпичные здания, отличный Дом культуры, торговый центр со всеми коммунальными предприятиями, средняя школа... Во всех бригадах действуют механизированные тока. Намечается строительство животноводческих комплексов, где будут полностью механизированы трудоемкие процессы. Доходы хозяйства за последние четыре года по сравнению с предыдущим пятилетием возросли в 2,7 раза.

Нет не зря прожита жизнь Литвиновым-старшим. Без того, что сделано им и его поколением, невозможны были бы сегодняшние успехи.

ПРОПАГАНДИСТЫ

Интересная судьба у директора местной школы Алексея Кирилловича Рябова. Семнадцатилетним ушел он на фронт. После тяжелого ранения вернулся домой. Работал учителем. Был секретарем партийного комитета колхоза. Окончил Высшую партийную школу. Находился на партийной работе. Теперь он, умудренный богатым жизненным опытом, воспитывает новую смену.

Эрудированный, энергичный, А. К. Рябов постоянно много работает сам, требует этого и от других. Он — активный пропагандист, хороший друг и советчик молодежи. Все эти качества Алексей Кириллович перенял у своего отца — одного из первых партийных пропагандистов на селе.

САД БУРЫГИНА

Была у Петра Тимофеевича Бурыгина самая мирная профессия — садовод. Только в предвоенные годы в колхозном саду Барановки не хватало ни техники, ни транспорта, ни удобрений. Ему все-таки удалось заложить фруктово-ягодный сад на площади пять гектаров. Своими руками любовно выращивал он каждое деревце. Помогал ему малолетний сынишка Володя.

1941 год. Владимир проводил отца на фронт.

— Береги сад, сынок,—наказывал Бурыгин-старший. — Разобьем фашистов, вернусь домой...

Но не вернулся солдат в родное село. Однако мечта отца осуществилась. На смену отцу в колхозный сад пришел Владимир. Теперь он стал ученым агрономом, специалистом высокой квалификации. Силами и стараниями энтузиастов сад превратился в украшение села. Он дает большие доходы колхозу...

А в селе растет новая смена. Как и предыдущее поколение, она хочет достойно продолжать дело отцов.

А. ЕГОРОВ.

Змеиногорский район.

УНИВЕРМАГ В СЕЛЕ

В селе Боровском открылся новый универмаг. В нем работают отделы культтоваров, обуви, готовой одежды, швейный, галантереи. Рядом с опытным продавцом З. И. Половинкиной, награжденной за успехи в труде Ленинской юбилейной медалью, трудятся выпускницы Алейского торгово-кооперативного училища Любовь Ланшина и Любовь Ниценко.

Коллектив работников сельского универмага включился в соревнование за звание коммунистического.

С. ЗАВГОРОДНИЙ.

Алейский район.

РАЗВЕДЧИКИ ТЕЛЕЦКИХ ВОД

Встречаясь после долгой разлуки, знакомые иногда говорят: «Сколько воды утекло!». И, конечно, не знают—сколько. А есть люди, которые на глубокомысленный вопрос: «Сколько воды утекло?» могут ответить совершенно точно. Это — гидрологи. Так вот — сколько воды утекает из огромной чаши Телецкого озера, вам всегда скажут специалисты Телецкой озерной станции. Но, конечно, не только этими сведениями они располагают.

Станция руководит работой девяти гидрометпостов и метеостанцией Беля. Их наблюдатели в любое время дня и ночи следят за всеми погодными явлениями, ведут отсчеты по приборам и самописцам. Через каждые три часа по эфиру сообщают данные наблюдений. С этим успешно справляются метеорологи и радисты Т. К. Писарева, Л. Н. Пендик, Л. И. Левшенкова, В. Ф. Горюнов, З. И. Лумельская.

Дружный коллектив вот уже несколько лет оправдывает звание «Станция отличного качества», завоеванное в соцсоревновании. А команда станционного теплохода «Восток» из года в год прочно удерживает звание «Экипаж коммунистического труда». Пять лет на теплоходе трудится Анатолий Федорович Пощеленко. Начал службу механиком, а потом, экстерном сдав на судоводителя, стал капитаном. В любую погоду коммунист Пощеленко уверенно ведет свое судно. А ведь Телецкое — очень неспокойное озеро.

Навигация на Оби прекращается в Барнауле к концу октября, а вот на Телецком идет и зимой. Если в Артыбаше уже в начале ноября по льду катаются на коньках, то в Яйлю воды озера еще бороздит теплоход «Восток». С его борта гидрологические работы ведутся до самого Нового года. И только с февраля до апреля замерзшая зеркальная гладь позволяет совершать пеший тридцатидвухкилометровый путь до Артыбаша.

В начале октября на Алтае похолодало, прошли сильные ветры, выпал снег. А юг Телецкого озера непогода миновала. Теплоход продолжает свои рейсы.

Немало сложных задач у гидрологов. Ведь в Телецкое озеро впадает более семидесяти горных рек, а вытекает одна — Бия. И за «нравами» всех их нужно уследить и учитывать их.

Результатами наблюдений и прогнозами станции пользуются научные работники госзаповедника, лесокомбината в Иогаче, пароходство, турбаза, авиаторы, лесосплавщики и другие организации.

На снимках: работники станции Л. Дробчик и Н. Соловьева на плоту за наблюдениями термического режима озера (слева). Капитан «Востока» А. Пощеленко (справа).

Текст и фото Б. БАЖИНА.

Горно-Алтайская авт. обл.

Жизнь при минус 196

Необычный металлический сосуд напоминает восточный кувшин. Сходство это усиливается поднимающимся из горлышка облаком густого белого пара — так и кажется, что из него сейчас появится всемогущий джин арабских сказок.

И хоть волшебства никакого нет, в лаборатории происходит нечто фантастическое. Вот Евгений Петрович Рабинович достает из сосуда белую ледышку размером с ягоду облепихи. Перебрасывая ее из одной ладони в другую, смеется:

— Холодная! Не то, что обычный лед, в сосуде температура минус 196 градусов!

Некоторое время мы ждем; ледышка, наконец, превращается в жидкость, каплю которой лаборантка кладет под микроскоп: «Смотрите!».

Наклоняюсь к окуляру и вздрагиваю от неожиданности. Но собственным глазам нельзя не верить: на столике микроскопа движутся, а правильнее сказать — носятся самые настоящие живые организмы. Это после такого-то мороза!

А Евгений Петрович рассказывает: «Недавно мы окунули туда обыкновенный красный помидор. Мигом стал твердым, как камень. Через несколько дней вытащили, он оттаял и был таким свежим и вкусным — будто только с грядки».

Теперь пришло время разочаровать читателя: все это происходит не в лаборатории Научно-исследовательского института сверхнизких температур, а на самой прозаичной Барнаульской станции искусственного осеменения животных, и Е. П. Рабинович — не импонирующий современным десятиклассникам физик, а обыкновенный зоотехник. Что ж, таковы темпы научно-технического прогресса в наше время, что даже зоотехнику не обойтись без последних достижений физики, химии.

Во дворе шумит машинами настоящий химкомбинат. Правда, весь он умещается на двух большегрузных автомобилях, но этого хватает, чтобы бесперебойно выдавать жидкий азот, которым и заполняются описанные выше сосуды. А в них потом помещается на хранение семя быков симментальской, черно-пестрой, герефордской и других пород. Мгновенно замерзнув в жидком азоте оно может сохранять все свои свойства ни много ни мало — пятьдесят лет! Значит, отсюда его можно доставлять в любой уголок края (кстати, для этого есть даже гусеничный вездеход), и зоотехник хозяйства получает возможность более результативно работать над улучшением племенных качеств животных.

Велика и экономическая выгода. Ведь теперь можно максимально централизовать искусственное осеменение, сократить сеть пунктов и станций. Уже сейчас ликвидирована Каменская станция, ее функции приняла на себя Барнаульская.

— В дальнейшем весь край будут обслуживать станции Бийска, Барнаула, Славгорода, Рубцовска, Горно-Алтайска и Онгудая. Представьте, насколько сократятся расходы и, главное, улучшатся условия для племенной работы, — говорит заместитель начальника крайсельхозуправления Л. Е. Кудрявцев.

Представить можно не только это. Использование низких температур открывает отличнейшие перспективы перед селекционерами, которым в новой пятилетке предстоит решить особенно большие задачи по выведению высокопродуктивных пород скота. Ведь в своей работе они могут использовать гены даже давно умерших производителей! Об этом специалисты еще недавно могли только мечтать.

Вот какие волшебные превращения хранит в себе чудо-кувшин с жидким азотом.

А. ИВАННИКОВ.

СОЧЕТАЯ УЧЕБУ И ТРУД

На базе Рубцовского совхоза организован первый в крае совхоз-техникум. В положении о нем говорится: «Совхоз-техникум является средним специальным учебным заведением, осуществляющим подготовку специалистов путем чередования теоретических и практических занятий с работой на производстве».

Рубцовский совхоз-техникум получил 13,5 тысячи гектаров земли, в том числе 7,6 тысячи гектаров пашни, около шестисот дойных коров и семисот голов молодняка крупного рогатого скота. Организована птицеферма на семь тысяч голов птицы.

В течение четырех лет обучения учащийся должен пройти весь цикл сельскохозяйственного производства. В село молодой специалист приедет вооруженным не только теоретическими знаниями.

Сейчас на основе отделенческой мастерской оборудуется ремонтная база, где учащиеся будут принимать непосредственное участие в ремонте тракторов, комбайнов, сельхозорудий.

Совхоз-техникум уже действует. Нынче он перевыполнил план продажи государству зерна, сахарной свеклы. Ожидается и успешное выполнение годового плана продажи мяса, молока, яиц. Вся прибыль остается в распоряжении хозяйства для дальнейшего расширения производственной и учебной базы.

Сейчас в техникуме обучается на стационаре около тысячи человек и на заочном отделении — тысяча триста. Кроме того впервые созданы две группы механиков-организаторов, скомплектованные из числа колхозных и совхозных механиков, не имеющих специального образования. Эта форма подготовки технических кадров для села будет в дальнейшем совершенствоваться.

Н. МАРКОВ,
корр. «Алтайской правды».

ТРУДНЫЙ РЕЙС

ЭТО БЫЛО на днях. Пассажирский теплоход ВТ-60 возвращался из Быстрого Истока в Барнаул. Едва он прошел узкий, коварный Верхне-Завьяловский перекат, как неожиданно рванул ветер, темная туча заволокла небо, и поднялась метель. Сразу в снежной кипени исчезли берега, не стало видно сигнализации.

Вахтенный штурман Александр Федорович Полковников тотчас сам встал к штурвалу. И не потому что не доверял мотористу-рулевому Зое Стародубцевой, просто лучше знал реку. Потом в рубку поднялись капитан Евгений Зиновьевич Шумаков и моторист-рулевой Николай Ерофеев. Обсудили обстановку. Сложно, но решили идти дальше. Ведь пассажиры (это были преимущественно барнаульцы, помогавшие колхозам и совхозам убирать урожай) очень спешили домой.

Капитан спустился в пассажирские салоны, успокоил людей, встревожившихся неожиданной непогодой.

— Домой доставим всех в срок, никакой беды не стрясется, — сказал капитан.

А обстановка, между тем, усложнялась. На Карповском перекате теплоход из-за отсутствия видимости вынужден был на время остановиться. Буря усилилась, снегопад стал сплошным, палуба теплохода покрылась толстым слоем снега. А ночью, когда ударил мороз, на ней образовался толстый ледяной панцирь. Это угрожало прежде всего такелажу и системе водоснабжения. Но экипаж продолжал нести свою труднейшую вахту.

До восьми утра простоял теплоход на перекате, и когда дневной свет позволил различать ходовую обстановку, продолжил рейс.

Лишь с небольшим опозданием против расписания теплоход благополучно прибыл в краевой центр, доставив сразу более трехсот человек.

Экипаж ВТ-60 давно пользуется доброй славой, а в последнее время он работает особенно напряженно и энергично, стремясь завершить навигацию без аварий и с хорошими экономическими показателями.

Ф. МОИСЕЕНКО.

СПОРТ

Барнаульский традиционный

«ШАХТЕР» (Прокопьевск)—«МОТОР (Барнаул)—4:1 (2:1, 1:0, 1:0).

ШАЙБЫ ЗАБРОСИЛИ: у «Шахтера» — Попов (16), Константинов (18), Цыбрик (38), Шелковников (47): у «Мотора» — Курицын (10).

ШТРАФНОЕ ВРЕМЯ: «Шахтер»—24 мин., «Мотор» — 6 мин.

В ТОМ ЖЕ КЛЮЧЕ

Отчеты о матчах с участием «Мотора» писать с каждым разом становится все затруднительней. Хочешь не хочешь, приходится повторяться, ибо изменений к лучшему в игре барнаульцев при всем желании уловить невозможно. Напротив, наблюдается даже некоторый регресс. Скажем, первая тройка, пытавшаяся в нескольких встречах играть комбинационно, в матче с «Шахтером» превратилась в трех индивидуалистов, решивших пробиваться к цели (воротам соперника) в одиночку. Но один в поле, как известно, не воин. А поскольку и остальные игроки «Мотора» уповали в основном только каждый на самого себя, сражения не получилось.

Хотя «Мотор» и открыл счет, шайба, заброшенная Курицыным, не была следствием преимущества алтайских хоккеистов и не вдохнула в них новые силы. Игра большей частью шла на их половине. И то, что прокопчане забили ответный гол только в конце периода,—заслуга вратаря Васильева, впервые защищавшего в турнире честь «Мотора». Но если защита предоставляет нападающим соперничающей стороны полную свободу действий, никакой вратарь не в силах уберечь свои ворота от беды. Васильев не был исключением.

Сказать, что у «Шахтера» этот матч был лучшим в турнире, нельзя. При всей несовершенности атакующих действий «Мотора» его нападающие несколько раз оказывались вдвоем, а то и втроем против одного защитника. Но «Шахтеру» было нечего бояться этих стихийных наскоков. Точная передача и сильный меткий бросок нынче как бы сняты с вооружения барнаульцев. Остается сказать, что «Мотор» в последних матчах играет в постоянном составе, но пока даже намека на сыгранность не видно.

Сегодня турнир финиширует. «Мотору» предоставляется последняя возможность хоть в какой-то степени реабилитировать себя в глазах болельщиков. Для этого ему надо показать достойную игру в матче с омским «Локомотивом», который, кстати сказать, будет первым экзаменатором барнаульцев в чемпионате Советского Союза.

А. ТИМ.

ЧЕМПИОНАТ СТРАНЫ

Три матча на первенство страны состоялись 9 октября.

«ЗЕНИТ» (Ленинград) — «НЕФТЧИ» (Баку) — 1:0.

Непрекращавшиеся в течение первого тайма атаки хозяев поля увенчались успехом лишь на 26-й минуте, когда, получив прострельную передачу от Садырина, Унанов направил мяч в пустые ворота. В дальнейшем зенитовцы, которые провели весь матч агрессивно, имели немало возможностей увеличить счет.

«ДИНАМО» (Минск) — «ЗАРЯ» — 1:0 (0:0). Двенадцать матчей подряд ворошиловградцы не знали поражений. И вот проиграли: на 46-й минуте в суголоке у ворот гостей гол забил Толейко.

СКА (Ростов-на-Дону) — «АРАРАТ» — 2:2 (0:0). Счет открыли ростовчане на 54-й минуте: Тляругов с углового послал крученый мяч, а забил его в свои ворота Абрамян. Через 15 минут Андриасов сквитал результат.

На 84-й минуте Зинченко провел второй гол в ворота гостей, а за минуту до конца встречи Казарян сравнял счет.

(ТАСС).

Новости футбола

НОРВЕГИЯ—ВЕНГРИЯ — 1:3, ЧЕХОСЛОВАКИЯ—ФИНЛЯНДИЯ — 1:1. Таковы результаты первых отборочных матчей нового чемпионата Европы по футболу, состоявшихся в среду, 7 октября, в Осло и Праге. А на день раньше в финском городе Миккели в таком же турнире по молодежном, встречались сборные Финляндии и Чехословакии. И здесь — 1:1. В Фредрикстаде хозяева поля — молодые норвежские футболисты выиграли у сверстников из Венгрии — 1:0.

Как известно, наша сборная, занявшая в предыдущем первенстве Европы четвертое место, вошла в четвертую отборочную группу вместе с командами Испании, Кипра и Северной Ирландии.

Редактор
А. ПРОЗОРОВ.

НЕДЕЛЯ Голубого экрана

11 ОКТЯБРЯ

Москва

8.30 — Новости. 8.45 — Телевизионный народный университет. Факультет культуры. «Музыка в жизни человека». 9.30 — Для школьников. 10.00 — Цветное телевидение. А. Куприн. «В цирке». Телеспектакль. 10.55 — Сегодня — День работников сельского хозяйства. 11.10 — Концерт, посвященный Дню работников сельского хозяйства. Трансляция из Колонного зала Дома союзов (в записи). 12.10—17.00 — Перерыв.

Москва

17.00 — Новости. 17.05 — Цветное телевидение. Н. Грибачев. «Рассказ о первой любви». Телеспектакль. 18.05 — «Ставка больше чем жизнь». Телевизионный многосерийный художественный фильм (Польша). «Разыскивается группенфюрер Вольф» 19.00 — Первенство СССР по футболу. «Динамо» — «Спартак» Передача с центрального стадиона «Динамо». 20.45 — «Музыкальный киоск». 21.15 — Праздник урожая. 22.00 — 22.05 — Новости.

Новосибирск.

22.05 — «Люди и звери». Художественный фильм. Первая серия.

12 ОКТЯБРЯ

18.00 — Учебная программа. Литература. 8-й класс. «Поэты-декабристы» (из Новосибирска). 18.40 — По вашим заявкам, ребята. «В дальнем плавании», художественный фильм. 20.10 — Телепанорама.

Новосибирск

20.20 — «Люди и звери», художественный фильм, 2-я серия.

Барнаул

22.05—«Навстречу XXIV съезду партии». Выступление секретаря Барнаульского горкома партии В. В. Полякова. 22.25 — Киножурнал. 22.35 — Литературная передача.

Москва

23.00 — «Время», информационная программа. 23.30—1.15— Первенство СССР по футболу. «Торпедо» (Москва) — «Динамо» (Тбилиси). В перерыве — «Спортивные новости».

13 ОКТЯБРЯ

19.00 — «Страна Пионерия», телевизионный журнал. 20.00— «Альманах № 33» хроникально-документальный фильм. 20.20 — Телепанорама 20.30 — «В чужом пиру похмелье», фильм-спектакль. 22.05 — Новинки нашей фильмотеки

14 ОКТЯБРЯ

9.30 — 10.00 — Учебная программа. География. 6-й класс. «Народы Африки» (из Новосибирска)

Москва

17.00 — Новости. 17.15 — Для детей. 17.40 — «Клуб кинопутешественников» 18.40 — «Песни Бриницины» фильм-концерт 19.15 — «Реформа и рабочий» телефильм.

Барнаул

19.30 — «Школа-сад», кинорассказ о Победимской школе Топчихинского района. 19.45 — Телепанорама. 20.00 — «Солнце на ладони», киноочерк о Горном Алтае. 20.30 — «Леса зовут», документальный фильм.

Москва

20.55 — Концерт. 21.55 — Цветное телевидение. Телефильм. 22.15 Цветное телевидение. «Шарль Азнавур», телевизионный музыкальный фильм. 22.45 — «В полете — спутник «Интеркосмос-1», документальный фильм. 23.10 — Цветное телевидение. Телевизионный театр миниатюр. «Наши соседи». 23.55—0.15 — Новости.

15 ОКТЯБРЯ

Москва

17.00 — Новости. 17.15 — Для детей. 17.40 — Ленинский университет миллионов. «Кружка строительство коммунизма». 18.10 — «Мы — ярославцы». Концерт ансамбля «Волжанка» Дворца культуры Ярославского моторного завода.

Барнаул

19.05 — «Экран народного контроля». 19.25 — «Два визита» телефильм. 19.45 — «Мир музыки»

Москва

21.05 — Новости. 21.20 — Концерт Государственного академического русского хора СССР под управлением народного артиста СССР А. Свешникова. 22.30 — Ленинский университет миллионов. «Курс на строительство коммунизма». 23.00—0.10 — «Время» информационная программа.

16 ОКТЯБРЯ

18.00 — Для детей. «Музыкальный магазин» — кукольный фильм. 18.20 — «Молодость» 19.20 — «Отражение в воде Оравы», документальный фильм. 19.30 — Телепанорама. 19.40 — «Рождение гармонии», телефильм. 20.00 — Концерт.

Москва

20.50 — Новости. 21.15 — Цветное телевидение. Концерт хора русской народной песни Центрального Дома культуры железнодорожников. 21.30 — «Атлас народов СССР». Хакасская автономная область. 22.00 — Новости.

Новосибирск

22.05 — «Золотой теленок», художественный фильм, 1-я серия.

17 ОКТЯБРЯ

Москва

16.30 — Новости. 16.45 — Для дошкольников и младших школьников. «Приходи, сказка» и «Мишкины каникулы» — кукольные спектакли. 17.10 — Телевизионный народный университет. Факультет науки и техники. «Современная теоретическая химия». 17.50 — «Борис Годунов» — фильм-опера. 19.35 — «Наука — селу». 20.30 — Кинопанорама.

Новосибирск

22.00 — «Золотой теленок» художественный фильм. 2-я серия.

18 ОКТЯБРЯ

Барнаул

15.00 — «Позывные недели» Воскресный выпуск «Телепанорамы». 15.25 — День работников пищевой промышленности

Москва

16.30 — Для школьников «Крылья нашей Родины». Ответы на вопросы викторины Олимпиады по истории советской авиации. 17.30 — Музыкальная программа. 18.00 — Цветное телевидение. «В мире животных». 19.15 — Телевизионный народный университет. «Художественные особенности и жанры музыки». 20.00 — Телевизионный театр миниатюр. «Короткие истории». 20.45 — «Боевыми тропами Льоса». Международная программа. 21.00 — «Клуб кинопутешественников». 22.00 — Новости. 22.05—22.40 — «Ко Дню работников промышленности». Концерт.

ТЕАТРЫ

КРАЕВОЙ ТЕАТР ДРАМЫ. «ВЫСШАЯ МЕРА». В 12, 19-30.

ТЕАТР ЮНОГО ЗРИТЕЛЯ. «ГОРЯ БОЯТЬСЯ — СЧАСТЬЯ НЕ ВИДАТЬ». В 12. «ДЕВОЧКА И АПРЕЛЬ». В 19.

КРАЕВОЙ ТЕАТР КУКОЛ. «БОЛЬШОЙ ИВАН». В 11. «АЛИ-БАБА И РАЗБОЙНИКИ». В 14, 17.

КИНО

«РОССИЯ». «ПОЕЗД». В 10 (для детей), 12-30 13, 17 20, 18-45, 21-10. «НЕ ПРОМАХНИСЬ АСУНТА». В 9-30 11-15 15 15-30 17 19-50, 21-40 12 октября — «ВНИМАНИЕ, ЦУНАМИ!». В 9 10 10-45 11-45 12-30 13-30 14-15 15-15 16 17 17-45, 18-45 19-30 20-30 21-15 22-10. На удлиненном сеансе в 21-15 — «ВИЗИТ Н. В. ПОГГОРНОГО В ФИНЛЯНДИЮ».

«ЮНОСТЬ». «СТАРАЯ, СТАРАЯ СКАЗКА». В 9-30 (для детей). «ПОЕЗД» (1—2 серии). В 11-30. «МАЗАНДАРАНСКИЙ ТИГР». В 13-45, 15-45 17-45, 19-45, 21-45. 12 октября — «ВНИМАНИЕ, ЦУНАМИ!». В 9-30, 11-30, 13-30, 15-30, 17-30, 19-30, 21-30. На удлиненном сеансе в 21-30 — «НА ЛЬДИНЕ ВСЕ В ПОРЯДКЕ».

«РОДИНА». «ИСТОРИЯ ЗОЛОТОЙ ТУФЕЛЬКИ». В 9, 10 (для детей). «КОЛОННА» (1—2 серии) В 10-30, 11-30, 13, 14, 15-30 16-30, 18, 19, 21-30. «ПЕПЕЛ» (1—2 серии) В 20-30. 12 октября— «НАЧАЛО». В 9 10 10-45, 11-45, 12-30 13-30, 14-15, 15-15, 16, 17, 17-45, 18-45, 19-30, 20-30, 21-15, 22-15.

«ОКТЯБРЬ». «СОКРОВИЩА ПЫЛАЮЩИХ СКАЛ». В 9-30 (для детей). «МАЗАНДАРАНСКИЙ ТИГР». В 11-15, 15-15, 19-15. «КВАРТИРА». В 13-15, 17-15, 21-15. 12 октября — «ВНИМАНИЕ, ЦУНАМИ!». В 9 30, 11-15, 13, 14-45, 16-30, 18-15, 20 21-45.

«ПЕРВОМАЙСКИЙ». «ДАКИ». В 11, 11-45 19-50, 21-40. «КОЛОННА» (1—2 серии). В 13-40, 14-30, 16-20, 17-10, 19 21 12 октября — «НАЧАЛО». В 12 13-45 15-15, 17 18-45, 19-50 20-30 21-40 22-15. На удлиненном сеансе в 21-40 — «САДИ В ПРЕКРАСНОЕ».

Кинотеатр «ОГОНЕК». «БЕРЕГ ЮНОСТИ». В 10, 12 октября — «ВОЛШЕБНЫЙ ХАЛАТ». В 10.

«ЧАЙКА». «СКАЗКА О МАЛЬЧИШЕ-КИБАЛЬЧИШЕ». В 9-30 (для детей). «НЕ ПРОМАХНИСЬ, АСУНТА». В 11, 13, 15, 17, 19, 21, 12 октября — «ПЕРЕСТУПИ ПОРОГ». В 11, 12-45, 14-30, 16-15, 18, 19-45, 21-30. На удлиненном сеансе в 21-30 — «НА ЛЬДИНЕ ВСЕ В ПОРЯДКЕ».

ДВОРЕЦ КУЛЬТУРЫ ХИМИКОВ. «СУДЬБА РЕЗИДЕНТА» (1—2 серии). В 15, 18, 21.

Клуб завода «ТРАНСМАШ». «НЕ ПРОМАХНИСЬ АСУНТА». В 13 15, 17 19, 21. Вечер танцев. В 21-30.

Клуб МЕЛАНЖЕВОГО КОМБИНАТА. «АНУПАМА» (1—2 серии). В 15, 18, 21.

Клуб РАБОТНИКОВ ТОРГОВЛИ. «РАБЫНЯ». В 17, 19, 21.

В ДОМЕ ПОЛИТИЧЕСКОГО ПРОСВЕЩЕНИЯ КРАЙКОМА КПСС

13—14 октября 1970 года в 10 часов утра состоится краевая читательская конференция пропагандистов по журналу «Политическое самообразование».

С докладом выступает **Вишняков А. С.** — редактор журнала «Политическое самообразование».

14 октября 1970 года в 18.30 — занятие городского информационного лектория.

С 12 ОКТЯБРЯ ПРИ КЛУБЕ ЗАВОДА «ТРАНСМАШ» возобновляет занятия школа современного бального танца. Сбор к 19-ти часам. Плата за обучение 4 рубля в месяц.

Клубу завода «ТРАНСМАШ» СРОЧНО требуется ПИАНИСТ.
Обращаться к директору.

НАШ АДРЕС И ТЕЛЕФОНЫ:

Приемная 5-49-56; заместитель редактора 5-48-37; ответственный секретарь 5-52-34; заместители отв. секретаря 5-51-13. ОТДЕЛЫ: партийной жизни 5-43-54 5-53-11; пропаганды и агитации 5-50-92; советского строительства и быта 5-51-73 5-53-11; сельского хозяйства 5-46-73 5-54-64; промышленности и транспорта 5-52-63 5-46-12; строительства 5-49-54; культуры и учебных заведений 5-50-82; информации и спорта 5-46-92; писем 5-54-12, 5-48-71; стенографистка 5-45-62; отдел объявлений 5-53-62. Общественная приемная работает с 10 до 14 часов (кроме субботы и воскресенья). Телефон 5-57-62.

Типография издательства «Алтайская правда» Алтайского крайкома КПСС. Барнаул-99, ул. Короленко, 105.

АГ 16700 50.300.
Заказ № 5766.
Тираж 175.000 экз.