ПРОЛЕТАРИИ ВСЕХ СТРАН, СОЕДИНЯЙТЕСЬ!

АЛТАЙСКАЯ ПРАВДА

Орган Алтайского краевого комитета КПСС и краевого Совета депутатов трудящихся

№ 232 (14815) • СУББОТА, 3 ОКТЯБРЯ 1970 ГОДА • Год издания 54-й • Цена 2 коп.

Коммунисты, все трудящиеся нашей страны сосредоточивают творческую энергию на осуществлении программы дальнейшего подъема сельского хозяйства, намеченной июльским (1970 года) Пленумом Центрального Комитета КПСС.

Темпы развития советской экономики, неуклонное повышение жизненного уровня народа предъявляют к сельскому хозяйству новые, более высокие требования. Политика, выработанная на XXIII съезде партии и Пленумах Центрального Комитета КПСС в области сельского хозяйства, предусматривает курс на всемерное повышение эффективности колхозно-совхозного производства.

Дальнейшее техническое вооружение села, расширение поставок минеральных удобрений, объема мелиоративных работ — все это должно способствовать ускорению темпов раз-

БОЕВАЯ ЗАДАЧА НАШЕЙ ПРЕССЫ

вития сельского хозяйства, росту производительности труда, увеличению производства продукции. Июльский Пленум ЦК КПСС подчеркнул, что для решения этих задач необходимы большие усилия партии, всех ее организаций, повышение уровня их политической и организаторской деятельности, широкое развертывание социалистического соревнования тружеников города и деревни.

В осуществлении решений июльского Пленума ЦК КПСС важную роль призвана сыграть наша пресса. Газеты и журналы, телевидение и радио обязаны довести до сознания каждого советского человека суть и смысл выработанных партией мер по дальнейшему развитию сельского хозяйства, мобилизовать общественные силы на их неуклонное выполнение.

Содержательные материалы в связи с решениями июльского Пленума ЦК КПСС публикуют газеты «Совет Узбекистони» (г. Ташкент), «Советская Кубань», «Волгоградская правда», «Алтайская правда», «Грозненский рабочий» и другие. Печать помогает контролировать выполнение заданий по поставкам сельскому хозяйству техники, удобрений, строительных материалов, материально-технических средств. Заметно усилилось внимание прессы к вопросам укрепления трудовой и государственной дисциплины, повышения личной ответственности кадров за порученное дело.

Стоит, однако, вдумчиво проанализировать тематику и содержание публикуемых материалов, посвященных вопросам сельского хозяйства, как станут очевидными существенные пробелы и упущения в деятельности некоторых органов печати. За текущими делами и заботами они подчас перестают видеть коренные проблемы развития колхозного и совхозного производства, не уделяя должного внимания тому, чтобы глубоко исследовать явления жизни, открывать и поддерживать новое, иные газеты, к примеру, «Рязанская правда» (г. Рязань), «Призыв» (г. Владимир), ограничиваются констатацией положения на тех или иных участках.

Ответственные задачи стоят перед сельскими тружениками в этом году. Нужно успешно завершить сбор урожая, посев озимых, подготовить поля под зябь, больше накопить кормов для ферм, выполнить и перевыполнить план продажи продуктов государству. Первейший долг прессы — способствовать мобилизации работников полей и ферм на ударный труд, развитию социалистического соревнования между районами, колхозами и совхозами, бригадами и звеньями, полеводами и животноводами.

В новом пятилетии предстоит особенно много сделать для подъема сельского хозяйства. Намеченные объемы работ по своим масштабам превосходят все, что делалось раньше в этой отрасли. Следовательно, и опыт, накопленный печатью, надо активнее приумножать, совершенствовать содержание и формы освещения проблем сельского хозяйства. Пресса должна сосредоточивать внимание на вопросах повышения культуры земледелия и животноводства, внедрения достижений науки и передовой практики, эффективного использования капитальных ресурсов. Особенно важно вскрывать резервы повышения производительности труда в деревне, только на этой основе можно обеспечить рост производства и продажи государству сельскохозяйственных продуктов.

Печать не вправе ограничиваться общими тезисами о значении современной материально-технической базы сельского хозяйства. Тут требуется конкретный подход к делу. Речь должна идти о том, чтобы добиваться наибольшей отдачи материальных и трудовых затрат, лучше использовать каждую машину, каждую тонну удобрений.

Наша пресса — могучее средство развития творческой инициативы, массового соревнования тружеников города и деревни. Теперь, когда развернулось социалистическое соревнование в честь XXIV съезда КПСС, когда обнародованы обязательства передовых коллективов, необходимо еще настойчивее повышать его действенность, эффективность, преодолевать формализм в руководстве соревнованием. Велики возможности печати в проверке выполнения принятых обязательств, обеспечения гласности соревнования, распространении передового опыта.

Долг прессы — помогать партийным организациям в мобилизации тружеников села на успешное завершение нынешнего года и пятилетки в целом, увеличение производства хлеба, мяса, молока и других продуктов. Пропаганда опыта передовиков в печати, на телевидении и по радио должна стать более конкретной, деловой. Важно не только информировать о самих достижениях, но и анализировать всю совокупность условий, сделавших эти достижения реальностью, добиваться их применения в других хозяйствах.

Следуя ленинским традициям большевистской печати, газеты призваны шире привлекать для выступления на своих страницах специалистов всех отраслей сельского хозяйства, передовиков и новаторов производства, партийный и хозяйственный актив. Сами журналисты обязаны глубже овладевать экономическими знаниями, изучать технику и технологию производства. Надо чаще публиковать статьи, очерки, корреспонденции о передовых людях колхозной деревни, ярче отражать ведущую роль рабочего класса в укреплении колхозного строя и техническом переоснащении сельского хозяйства.

Всемерно содействуя решению ответственных задач, поставленных партией в области сельского хозяйства, наша пресса усилит свою роль коллективного пропагандиста, агитатора и организатора в борьбе за новые успехи коммунистического строительства.

(Передовая «Правды» за 2 октября 1970 года).

УКАЗ ПРЕЗИДИУМА ВЕРХОВНОГО СОВЕТА СССР

О награждении Азербайджанской Советской Социалистической Республики орденом Октябрьской Революции

За большие заслуги трудящихся Азербайджанской ССР в революционном движении, в борьбе за победу Великой Октябрьской социалистической революции и упрочение первого в мире социалистического многонационального государства — Союза Советских Социалистических Республик, за проявленный героизм в боях с врагами нашей Родины и успехи в коммунистическом строительстве наградить АЗЕРБАЙДЖАНСКУЮ СОВЕТСКУЮ СОЦИАЛИСТИЧЕСКУЮ РЕСПУБЛИКУ орденом ОКТЯБРЬСКОЙ РЕВОЛЮЦИИ.

Председатель Президиума Верховного Совета СССР
Н. ПОДГОРНЫЙ.

Секретарь Президиума Верховного Совета СССР
М. ГЕОРГАДЗЕ.

Москва, Кремль.
2 октября 1970 г.

ЦЕНТРАЛЬНОМУ КОМИТЕТУ КОММУНИСТИЧЕСКОЙ ПАРТИИ АЗЕРБАЙДЖАНА ПРЕЗИДИУМУ ВЕРХОВНОГО СОВЕТА АЗЕРБАЙДЖАНСКОЙ СОВЕТСКОЙ СОЦИАЛИСТИЧЕСКОЙ РЕСПУБЛИКИ СОВЕТУ МИНИСТРОВ АЗЕРБАЙДЖАНСКОЙ ССР

Центральный Комитет Коммунистической партии Советского Союза, Президиум Верховного Совета Союза Советских Социалистических Республик и Совет Министров СССР горячо поздравляют рабочих, колхозников, интеллигенцию, всех трудящихся Азербайджана и их боевой авангард — коммунистов со знаменательным юбилеем — пятидесятилетием Азербайджанской Советской Социалистической Республики и Коммунистической партии Азербайджана.

Великая Октябрьская социалистическая революция явилась историческим поворотом в жизни трудящихся Азербайджана, принесла им освобождение от социального и национального гнета. Под руководством партии большевиков рабочий класс, трудовое крестьянство в острой классовой борьбе с внешними и внутренними врагами при поддержке братских народов добились установления Советской власти. Бакинский пролетариат вписал яркие страницы в историю революционного движения нашей страны. Рабочие, крестьяне и интеллигенция республики добились выдающихся успехов в осуществлении ленинского плана построения социализма, внесли большой вклад в победу советского народа над немецко-фашистскими захватчиками в Великой Отечественной войне.

За пятьдесят лет Советской власти Азербайджан в братском содружестве народов СССР из отсталой окраины царской России превратился в республику с высокоразвитой нефтяной, химической, машиностроительной, металлургической, горнорудной, электротехнической, приборостроительной промышленностью. Объем промышленного производства за эти годы увеличился почти в 70 раз. Огромные изменения произошли в сельском хозяйстве. Невиданного расцвета достигли наука, образование и социалистическая культура. Значительно возросло материальное благосостояние трудящихся.

Успехи Азербайджанской Советской Социалистической Республики — яркое подтверждение торжества социалистического строя, ленинской национальной политики, нерушимого братства и дружбы советских народов.

Достижения трудящихся Азербайджана неразрывно связаны с деятельностью Коммунистической партии республики. Компартия Азербайджана на всех этапах своей полувековой истории выступала активным организатором трудящихся на борьбу за построение социализма, воспитание их в духе преданности идеалам коммунизма, советского патриотизма и пролетарского интернационализма. Под руководством партийных организаций трудящихся Советского Азербайджана успешно продолжают трудовую вахту в честь 100-летия со дня рождения В. И. Ленина, борются за дальнейший подъем экономики и культуры, осуществление научно-технического прогресса, повышение эффективности общественного производства, достойную встречу XXIV съезда КПСС.

Центральный Комитет Коммунистической партии Советского Союза, Президиум Верховного Совета Союза ССР и Совет Министров СССР сердечно поздравляют рабочих, колхозников, интеллигенцию Азербайджанской ССР с высокой правительственной наградой — орденом Октябрьской Революции и выражают твердую уверенность в том, что под руководством Компартии Азербайджана трудящиеся республики и впредь будут активно бороться за построение коммунистического общества в нашей стране.

Да здравствует Азербайджанская Советская Социалистическая Республика!

Да здравствует Коммунистическая партия Азербайджана — боевой отряд КПСС!

Да здравствует ленинская дружба народов нашей социалистической Родины!

Да здравствует ленинская Коммунистическая партия Советского Союза — вдохновитель и организатор строительства коммунизма в нашей стране!

ЦЕНТРАЛЬНЫЙ КОМИТЕТ КПСС

ПРЕЗИДИУМ ВЕРХОВНОГО СОВЕТА СССР

СОВЕТ МИНИСТРОВ СССР

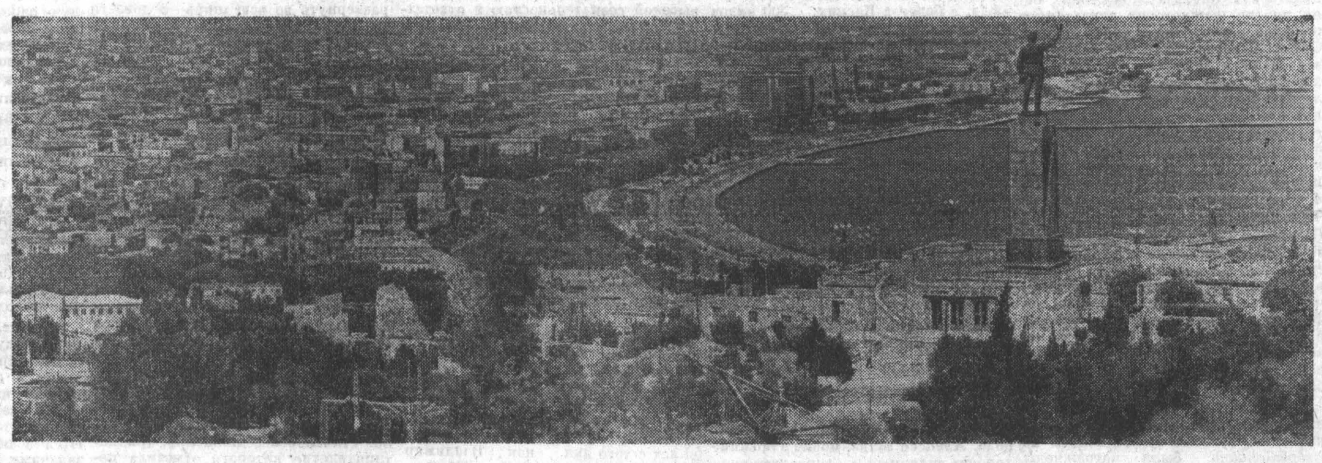

НА СНИМКЕ — Баку, столица Азербайджана.

Фото Ю. Рахиля.
Фотохроника ТАСС.

Торжественное заседание ЦК Компартии Азербайджана и Верховного Совета Азербайджанской ССР

ВЛАДИМИРСКАЯ ОБЛАСТЬ ПЕРЕВЫПОЛНИЛА ПЛАН ЗАКУПОК ЗЕРНА

Выполняя решения XXIII съезда партии и Пленумов ЦК КПСС, труженики сельского хозяйства ВЛАДИМИРСКОЙ ОБЛАСТИ в текущем году организованно провели уборку зерновых культур и перевыполнили план и социалистические обязательства по продаже зерна государству.

От колхозов и совхозов области на хлебоприемные пункты поступило 65 тысяч тонн зерна.

Колхозы и совхозы области широко развернули социалистическое соревнование за достойную встречу XXIV съезда КПСС, успешное окончание сельскохозяйственного года, выполнение планов и социалистических обязательств по производству и закупкам всех продуктов земледелия и животноводства. (ТАСС).

БЕСПЕРЕБОЙНО ПРИНИМАЕТ ЗЕРНО НОВОГО УРОЖАЯ ТАЛЬМЕНСКИЙ ЭЛЕВАТОР. ЕЖЕДНЕВНО СЮДА С ЗЕРНОМ ПОСТУПАЮТ ДО 450 МАШИН. СЛАЖЕННАЯ РАБОТА КОЛЛЕКТИВА ЭЛЕВАТОРА ПОЗВОЛЯЕТ КАЖДЫЙ ДЕНЬ ЗАСЫПАТЬ НА ХРАНЕНИЕ 1.400 ТОНН ОТБОРНОГО ЗЕРНА.

НА СНИМКЕ: ТОЛЬКО ЧТО РАЗГРУЖЕНА ОЧЕРЕДНАЯ МАШИНА, А НА ОЧЕРЕДИ УЖЕ СЛЕДУЮЩИЕ.

Фото Е. Шлея.

В БРАТСКОЙ СЕМЬЕ СОВЕТСКИХ НАРОДОВ, ПО ЛЕНИНСКОМУ ПУТИ

ПОЛВЕКА назад над Азербайджаном было поднято алое знамя Советов. В жизни азербайджанского народа произошло событие, означавшее коренной переворот в его многовековой истории. Победа Советской власти, разбившей оковы социального и национального угнетения, нашла свое выражение в образовании Азербайджанской ССР.

От отсталости — к прогрессу, от примитивного хозяйства — к высокоразвитой социалистической экономике, от феодального и капиталистического рабства — к свободной, счастливой жизни — такой путь прошли за полвека трудящиеся Азербайджана под руководством Коммунистической партии, в тесном содружестве со всеми народами нашей страны. 50-летие Азербайджанской ССР и Компартии Азербайджана вместе с братской республикой празднует вся страна.

2 октября в Баку состоялось торжественное заседание Центрального Комитета Коммунистической партии Азербайджана и Верховного Совета Азербайджанской ССР с участием представителей партийных, советских, общественных организаций и воинов Советской Армии.

Азербайджанский ордена Ленина Академический театр оперы и балета имени М. Ф. Ахундова. Сюда пришли представители трудящихся республики — творцы славной полувековой истории Советского Азербайджана. Это те, кто завоевывал Советскую власть, кто своими героическими делами в боях и труде прославлял Родину, — передовики социалистического соревнования, новаторы производства, ученые, видные деятели науки и культуры. Грудь многих украшают Золотые Звезды Героя Советского Союза, Героя Социалистического Труда, боевые и трудовые награды Родины.

...10 часов утра. Под бурные аплодисменты места в президиуме занимают товарищи Л. И. Брежнев, Н. Е. Шелест, Д. А. Кунаев, В. П. Мжаванадзе, Ш. Р. Рашидов, руководители партийных, советских, общественных организаций Азербайджана, главы делегаций братских союзных республик, городов-героев Москвы и Ленинграда, прибывшие на торжества, военачальники.

Со вступительным словом к собравшимся обратился первый секретарь ЦК Коммунистической партии Азербайджана тов. Г. А. Алиев.

Торжественное заседание объявляется открытым. Звучат государственные гимны Советского Союза и Азербайджанской ССР.

Участники торжественного заседания единодушно, с большим подъемом избирают почетный президиум в составе Политбюро ЦК КПСС.

Все встают, когда под звуки торжественного марша вносятся в зал увенчанное двумя орденами Ленина знамя Азербайджанской ССР и памятное знамя ЦК КПСС, Президиума Верховного Совета СССР, Совета Министров СССР и ВЦСПС.

С докладом «50 лет Азербайджанской Советской Социалистической Республики и Коммунистической партии Азербайджана» выступил первый секретарь ЦК КП Азербайджана Г. А. Алиев.

Пятьдесят лет назад рабочие и трудовое крестьянство Азербайджана под руководством ленинской партии коммунистов водрузили над азербайджанской землей знамя власти Советов, говорит Г. А. Алиев. Своим рождением Советский Азербайджан обязан Великой Октябрьской социалистической революции.

Победа Советской власти в Азербайджане ознаменовала начало национального возрождения и социалистического процветания азербайджанского народа. Минувшие 50 лет были годами величайших социалистических преобразований, бурного развития промышленности, сельского хозяйства, расцвета науки и культуры Советского Азербайджана.

Осуществляя ленинские заветы, азербайджанский народ за короткий исторический срок покончил с вековой отсталостью и превратил Азербайджан, как это завещал нам Ленин, в образцовую социалистическую республику на рубеже Востока. Мы испытываем радостные чувства от того, что в ленинском юбилейном году отмечаем 50-летие республики и Компартии Азербайджана.

Сегодня, как и всегда, Ленин с нами. Ленинская забота, внимание и поддержка вдохновляли большевиков, трудящихся Азербайджана на борьбу против царизма и капиталистов, за победу социалистической революции. С именем Ленина неразрывно связаны все наши успехи в строительстве социализма. Вечно живое ленинское учение было, есть и будет нашей путеводной звездой в борьбе за построение коммунизма!

Достижения Советского Азербайджана за минувшие полвека — это подлинный триумф ленинской национальной политики Коммунистической партии, воплощение идей дружбы и братства народов нашей страны. Вот почему полувековой юбилей Азербайджанской ССР — неотъемлемой части великого содружества советских республик — стал праздником не только азербайджанского народа, но и всех советских народов-братьев.

Полувековой юбилей Азербайджанской ССР и Коммунистической партии Азербайджана мы празднуем в знаменательное время, когда коммунисты, весь советский народ готовятся к достойной встрече XXIV съезда Коммунистической партии Советского Союза.

Докладчик охарактеризовал экономическое и социально-политическое развитие Азербайджана в составе России, рассказал о длительной героической борьбе народа за социальное и национальное освобождение. Самым решительным и последовательным борцом за революционное обновление жизни, за свободу и счастье всех народов России, подчеркнул он, выступал русский рабочий класс. У русского пролетариата учился пролетариат Азербайджана революционному опыту, от передовых русских рабочих воспринимали лучшие сыны азербайджанского народа мужество и стойкость в борьбе. Рабочее движение в Азербайджане с самого начала составляло неотъемлемую, органическую часть общероссийского революционного движения.

В истории борьбы за победу социалистической революции особое место принадлежит героической эпопее Бакинской коммуны, продолжал оратор. Несмотря на героическое сопротивление бакинского пролетариата, Советская власть в Баку в конце июля 1918 года под натиском превосходящих сил иностранных интервентов и внутренней контрреволюции временно пала. От рук английских интервентов и их эсеровских наймитов погибли отважные рыцари революции — 26 бакинских комиссаров.

Именно о таких героях революции горячо и ярко говорил в докладе о 50-летии Великого Октября Генеральный секретарь ЦК КПСС Леонид Ильич Брежнев: «Большевиков расстреливали, гноили на каторге, истязали в тюрьмах. Но там, где погибал один боец революции, на смену ему в строй вставали десятки новых. Это были настоящие герои, люди несгибаемой воли и мужества, высокой идейности и кристальной чистоты, исключительной стойкости и упорства. Их вела вперед непоколебимая вера в правоту своего дела, в неотвратимость победы революции. Дело партии дело революции было для них священным, и ему они отдавали все».

11—12 февраля 1920 года в Баку, в условиях подполья состоялся первый съезд коммунистических организаций Азербайджана, на котором была образована Азербайджанская коммунистическая партия (большевиков) как составная, неотъемлемая часть ленинской партии коммунистов.

В ночь с 27 на 28 апреля в жизни Азербайджанского народа свершилось историческое событие — победила Советская власть. Начала свою жизнь Азербайджанская Советская Социалистическая Республика. Азербайджан вступил на путь социалистического созидания в условиях парализованной экономики разграбленного английскими и турецкими ин-

(Продолжение на 2-й стр.).

ПЯТЬДЕСЯТ ЛЕТ СОВЕТСКОМУ

Речь товарища Л. И. Брежнева

Дорогие товарищи!
Друзья!

Сегодня у трудящихся Азербайджана, у всего советского народа большой праздник. Мы отмечаем 50-летие образования Коммунистической партии Азербайджана и установления Советской власти в республике. Полвека назад в огне классовых битв родилась Азербайджанская Советская Социалистическая Республика. Пролетариат и трудовое крестьянство, воодушевленные Великой Октябрьской революцией, одержали историческую победу над буржуазно-помещичьей реакцией и силами иностранного империализма.

Позвольте мне, прежде всего, от имени Центрального Комитета Коммунистической партии Советского Союза, Президиума Верховного Совета СССР и Совета Министров СССР горячо поздравить участников сегодняшнего торжественного заседания, а в их лице всех рабочих, колхозников, интеллигенцию — всех трудящихся Азербайджана со славным юбилеем — 50-летием Коммунистической партии Азербайджана и установления Советской власти в республике.

Вся история революционной борьбы азербайджанского народа неразрывно связана с именем Ленина, с партией большевиков. Ленин был вдохновителем создания Коммунистической партии Азербайджана, борьбы его трудовых масс за победу и упрочение Советской власти. Под непосредственным руководством Ленина закладывался фундамент социалистических преобразований в республике. Ленинские идеи и сегодня освещают трудящимся Азербайджана путь к новым победам, путь к коммунизму.

В созданном Лениным великом Союзе Советских Социалистических Республик Азербайджан по праву занял достойное место.

Ваша республика щедро одарена природой, она располагает громадными естественными богатствами. Азербайджан вот уже в течение многих десятилетий является одним из высокоразвитых в промышленном отношении районов нашей страны, где некоторые важные отрасли промышленности начали возникать очень давно, еще с развитием капитализма в России.

Рабочий класс Азербайджана имеет славные революционные традиции. Не случайно еще в конце XIX века в Баку — одном из важных пролетарских центров Закавказья — возникли первые марксистские кружки. В тесной связи с пролетарским революционным движением России зародилась и окрепла бакинская партийная организация — оплот нашей ленинской партии в борьбе против врагов рабочего класса в Закавказье.

Славной эпопеей героизма и самоотверженности была деятельность Бакинской коммуны. Ее возглавили Степан Шаумян, Мешади Азизбеков, Алеша Джапаридзе, Иван Фиолетов, Григорий Корганов, Яков Зевин, Мир Гасан Везиров и другие мужественные бойцы ленинской гвардии. Их имена уже сами по себе ярко выражают замечательные традиции интернационализма, которыми издавна славился бакинский пролетариат.

Никогда не изгладится из памяти народа подвиг двадцати шести бакинских комиссаров, зверски убитых английскими империалистами в песках Закаспия. Подвиг героев прозвучал как пламенный призыв, он собрал под знаменем революции тысячи мужественных борцов за коммунизм.

Образованная в феврале 1920 года Азербайджанская коммунистическая партия (большевиков) с самого начала стала составной частью ленинской Коммунистической партии, ее боевым отрядом.

Ленин оказывал повседневную помощь и поддержку борцам за Советскую власть в Азербайджане, проявляя постоянную заботу о революционном воспитании коммунистов, их организационном и идейном росте. Следуя заветам Ленина, Коммунистическая партия Азербайджана за истекшее полустолетие прошла славный путь. В боях против врагов Советской власти, в труде по преобразованию страны на социалистической основе, в борьбе за защиту Отечества в минувшей войне закалялась и крепла Коммунистическая партия Азербайджана. На всем протяжении своей истории коммунисты Азербайджана были верным оплотом ленинского ЦК, активными борцами за дело революции, за дело социализма.

Позвольте мне, товарищи, от имени Центрального Комитета Коммунистической партии Советского Союза горячо поздравить азербайджанских коммунистов со славным юбилеем Коммунистической партии Азербайджана. Позвольте пожелать вам новых успехов в коммунистическом строительстве во имя процветания нашей великой Родины!

Большой путь прошел в своем развитии азербайджанский народ, но его подлинная история началась, по существу лишь пять десятилетий назад, когда рабочие и крестьяне Азербайджана с братской помощью русского пролетариата, частей Красной Армии свергли ненавистное буржуазно-помещичье мусаватистское правительство. Для азербайджанского народа открылся путь к национальной свободе и социальной справедливости.

В письме коммунистам Азербайджана, Грузии, Армении, Дагестана, Горской республики Ленин в 1921 году писал: «Горячо приветствуя советские республики Кавказа, я позволю себе выразить надежду, что их тесный союз создаст образец национального мира, невиданного при буржуазии и невозможного в буржуазном строе».

Только победа Советской власти позволила покончить с национальной рознью и отчужденностью народов Закавказья, которая разжигалась эксплуататорскими классами и не раз приводила к трагическим столкновениям. Только победа Советской власти в Азербайджане, его вступление на путь социалистических преобразований позволили в полной мере развить творческие возможности народных масс, развернуть в широком масштабе использование таящихся в недрах вашей земли богатств, поставить их на службу народу.

Став хозяевами своей судьбы, трудящиеся Азербайджана под руководством Компартии, при активном участии всех братских республик нашей страны быстро восстановили разрушенное хозяйство, построили мощную социалистическую индустрию, претворили в жизнь ленинский кооперативный план в сельском хозяйстве, сделали лучшие культурные ценности прошлого достоянием всего народа, создали новую, социалистическую культуру.

Азербайджан, где до революции подавляющее большинство населения было неграмотным, стал республикой сплошной грамотности, высокого уровня развития образования и культуры.

Великая сила социалистического строя с новой убедительностью проявилась в годы тяжелых испытаний — в годы Великой Отечественной войны. На подступах к Москве и Ленинграду, у берегов Волги и в предгорьях Кавказа в жестоких боях против фашистских захватчиков решался вопрос: быть или не быть Стране Советов, жить или погибнуть завоеваниям Великого Октября. Вы хорошо знаете, что гитлеровцы возлагали серьезные надежды и на овладение Баку с его важными стратегическими ресурсами. Но авантюристические планы потерпели полный крах, встретив героический отпор наших вооруженных сил и всего советского народа.

Гитлеровцы рассчитывали, что Советский Союз не выдержит испытания, распадется на отдельные государства. Но народы нашей страны в трудный час сплотились еще крепче воедино. Своими подвигами на фронте и самоотверженным трудом в тылу они доказали прочность советского социалистического строя, верность ленинскому знамени дружбы народов.

За доблесть и героизм, проявленные в боях против гитлеровских оккупантов, десятки тысяч воинов из Азербайджана были награждены орденами и медалями СССР, а 114 человек удостоены звания Героя Советского Союза. Наш народ хорошо помнит славные подвиги Героев Советского Союза — Аси Асланова, Владимира Баландина, Мехти Гусейн-заде, Степана Федоренко, Исрафила Мамедова, Кафура Мамедова, Вазгена Оганесова, Герая Асадова и многих, многих других азербайджанцев.

Большой вклад в разгром врага внесли сыны и дочери Азербайджана и своей работой в тылу. В создание превосходства Советской Армии над врагом на море, суше и в воздухе, в выдающиеся стратегические операции советских бронетанковых войск и авиационных соединений внесли немалый вклад бакинские нефтяники. В самых трудных условиях они бесперебойно снабжали горючим армию и народное хозяйство страны, давали в то время почти три четверти всей советской нефти.

И сегодня, спустя четверть века после победы в Великой Отечественной войне, мы склоняем головы и чтим светлую память славных сынов и дочерей народа, отдавших свои жизни в смертельной схватке с фашизмом, с благодарностью вспоминаем самоотверженный труд советских людей в тылу. Не померкнет в веках величие ратного и трудового подвига, совершенного народами Советского Союза во имя свободы и независимости нашей социалистической Отчизны!

В докладе товарища Алиева убедительно показаны огромные изменения, которые произошли в жизни Азербайджана за пять десятилетий Советской власти. Все мы знаем об исключительном внимании, которое уделял Ленин строительству социализма в Закавказье, считая, что образцово налаженная социалистическая жизнь закавказских республик будет лучшей агитацией, лучшей пропагандой за наше дело на всем многомиллионном Востоке.

Сегодня, отмечая полувековой юбилей Советского Азербайджана, мы можем с гордостью заявить, что трудящиеся республики под руководством партии Ленина, с братской помощью всех народов нашей страны с честью выполняют ленинский наказ. Советский Азербайджан, превратившийся из бывшей колониальной окраины Российской империи в одну из цветущих республик нашей страны, строящей коммунизм, — это убедительное доказательство могучей творческой силы социализма, вдохновляющий пример для молодых национальных государств, для народов, борющихся за социальное и национальное освобождение.

Нынешний Азербайджан — это республика крупной, многоотраслевой индустрии, высокоразвитого сельского хозяйства, самобытной социалистической культуры.

Всего несколько десятилетий назад Азербайджан слыл только краем нефти. Разумеется, все мы и теперь радуемся успехам азербайджанских нефтяников и ценим их труд, столь важный для всей страны. Но экономику Азербайджана характеризуют сегодня и такие важные отрасли промышленности, как черная и цветная металлургия, нефтяное машиностроение и приборостроение, электротехническая, химическая и нефтехимическая промышленность.

В народном хозяйстве страны заметную роль играют производимые Азербайджаном сталь и прокат, трубы и цветные металлы, синтетический каучук и минеральные удобрения, шины, электродвигатели, насосы. Продукцию азербайджанской индустрии можно встретить в Закарпатье и на Сахалине, на берегах Ледовитого океана и в знойных пустынях Туркмении.

Эта продукция известна и далеко за пределами Советского Союза. Отсюда, с берегов Каспия, 300 видов промышленных изделий экспортируются почти в 60 стран мира. Все это — убедительное свидетельство высокого индустриального уровня, достигнутого Азербайджаном за годы Советской власти.

Многого достигло и социалистическое сельское хозяйство республики. Площади орошаемых земель увеличились по сравнению с дореволюционным периодом в два раза. В руки колхозников и работников совхозов государство дало десятки тысяч тракторов, комбайнов, хлопкоуборочных машин, грузовых автомобилей. Умело используя современную технику, передовые колхозы и совхозы республики добиваются высокой урожайности сельскохозяйственных культур, хорошей продуктивности животноводства.

Неузнаваемо изменились условия жизни и быта азербайджанского народа. Алексей Максимович Горький, хорошо знакомый с дореволюционной жизнью Баку, так описывал этот город: «Среди хаоса вышек прижимались к земле наскоро сложенные из рыжеватых и серых неотесанных камней длинные, низенькие казармы рабочих, очень похожие на жилища доисторических людей. Я никогда не видел так много всякой грязи и отбросов вокруг человеческого жилья, так много выбитых стекол в окнах и такой убогой бедности в комнатках, подобных пещерам».

Таким был Баку в условиях царской России. Но таким Баку помнят только глубокие старики.

Так уж сложились дела, что мне впервые довелось побывать в Азербайджане; впервые увидел я и его столицу. Но, вероятно, тем более ярки впечатления от увиденного. Должен прямо сказать: Баку — красавец город! Видно, что его возводили и возводят люди, горячо любящие родной край, бережно относящиеся к национальным традициям и в то же время умело использующие достижения современного градостроительства. Приятно жить и трудиться в таком городе.

Видел я здесь, в Баку, интересную скульптуру — символ раскрепощения женщины-азербайджанки, в гневном порыве срывающей с себя чадру.

Вы хорошо знаете, чем была для женщин недоброй памяти чадра, которая символизировала ее бесправное и рабское положение. По сути дела, она мало чем отличалась от тюремной решетки с той лишь разницей, что женщина носила свою ограду от мира на себе.

Освобождение, раскрепощение женщин было одной из первоочередных задач Советской власти. Советская власть сделала женщину полноправным членом социалистического общества. Женщины заметно «потеснили» мужчин в здравоохранении и народном образовании. Многие из них работают инженерами, агрономами, научными работниками. Сегодня женщины Азербайджана составляют 40 процентов всех занятых в народном хозяйстве республики. Немало женщин-тружениц избрано в составы Верховных Советов республики и Советского Союза.

Посмотрите, к примеру, как много женщин в этом зале. И это вполне закономерно — ведь дочери азербайджанского народа занимают ныне многие ключевые позиции в экономике и культуре своей республики, работают на ответственных хозяйственных, государственных и партийных постах. И хорошо работают! Сколько золотых звезд, орденов и медалей принесли с собой в этот зал участницы нашего юбилейного торжественного заседания. Эти награды Родины — самое лучшее украшение, которое когда-либо носили женщины на земле!

Центральный Комитет КПСС уверен, что партийная организация республики и впредь будет уделять неослабное внимание важнейшему делу — заботе об устройстве быта, о духовном росте женщин-тружениц, об активном вовлечении их в социалистическое производство, в общественную жизнь, в управление государственными делами.

Товарищи, сегодня в день торжественного праздника, отмечая бурное экономическое развитие республики, хочется сказать слова сердечной благодарности в адрес тех, кто своим трудом преобразил этот край, в адрес трудящихся Азербайджана, чьими руками создаются все материальные ценности.

Как всегда, в авангарде идет славный рабочий класс. Многочисленный отряд рабочих занятых в народном хозяйстве Азербайджана,— это огромная сила. Особенно важно, что советские рабочие в наши дни— это, как правило, люди, имеющие хорошую общеобразовательную и профессиональную подготовку, овладевшие современной техникой, с высокой сознательностью и ответственностью выполняющие свой патриотический долг.

Рабочий класс Азербайджана — достойный продолжатель славных революционных и трудовых традиций бакинского пролетариата.

Развивать и умножать эти традиции, бережно передавать их подрастающему поколению, — дело чести всего рабочего класса; партийных, профсоюзных, комсомольских, всех общественных организаций. Думаю, что нам следует больше заботиться о подготовке достойной рабочей смены, прививать молодежи любовь к труду, ответственность за продолжение дела своих отцов и старших братьев.

Товарищи! Получилось так, что празднование вашего юбилея совпадает с другой знаменательной датой, которую отмечают сегодня наш Ленинский комсомол, вся советская молодежь, наша партия и весь советский народ. Исполнилось ровно 50 лет с того дня, как Владимир Ильич Ленин выступил на III Всероссийском съезде Российского Коммунистического Союза Молодежи со своей знаменитой речью «Задачи союзов молодежи».

Пятьдесят лет Советскому Азербайджану. Пятьдесят лет историческому обращению Ленина к молодежи Страны Советов. Не только календарное совпадение дат, но и глубокая историческая связь есть между двумя этими событиями.

Ветераны азербайджанского комсомола, наверное, помнят, что за три недели до открытия III съезда РКСМ здесь, в Баку, собрался Первый съезд красной молодежи Востока, который искал пути юношеского движения в трудных условиях зарождающейся новой жизни. Посланцы молодежи Востока приехали затем в Москву, на комсомольский съезд, им посчастливилось услышать знаменитую речь Владимира Ильича Ленина, как бы непосредственно от него получить точную программу своей работы и борьбы.

Эта ленинская речь — поистине замечательный документ. Величайшее значение ее становится все яснее с течением времени.

В тот момент, когда Владимир Ильич произносил эту речь, в период еще незакончившейся вооруженной борьбы с контрреволюцией и иностранными интервентами, в период разрухи в народном хозяйстве страны, некоторым, как свидетельствуют современники, казался неожиданным, не был до конца понятен глубокий смысл призыва Ильича, обращенного к молодому поколению Страны Советов: «Задача состоит в том, чтобы учиться».

Но каждый год, каждое последующее десятилетие со все большей ясностью и убедительностью раскрывали все значение этого указания Ленина, его призыва — воспитать из нашей молодежи строителей коммунизма.

Тем, кто тогда, в 1920 году, слушал речь Ленина, авангарду революционной молодежи Советской страны, довелось на практике стать застрельщиками строительства социализма, активными участниками индустриализации страны, социалистического преобразования сельского хозяйства. А когда настала Великая Отечественная война, эти питомцы Ленина грудью встали на защиту завоеваний Октября, отстояли от фашистского агрессора построенный ими социализм. Они были до конца верны заветам великого вождя — и доказали это всеми своими делами, всей своей жизнью.

И в наши дни, когда советский народ занят делом, о котором мечтал Ленин, к которому он призывал готовиться, — делом коммунистического строительства мудрые ленинские слова звучат для нас как самое актуальное, конкретное указание, как наказ партии молодому поколению строителей коммунизма.

В самом деле, вспомните, как определил Владимир Ильич задачи советской молодежи в области учебы:

«...Уменье взять себе всю сумму человеческих знаний, и взять так, чтобы коммунизм не был бы у вас чем-то таким, что заучено, а был бы тем, что вами самими продумано, были бы теми выводами, которые являются неизбежными с точки зрения современного образования».

Разве это не есть и сегодня самое точное определение политического смысла образования молодежи в нашем социалистическом обществе, самое четкое выражение классового, партийного подхода к вопросам образования и культуры? Безусловно, это так. В постановке дела образования и политической подготовки молодежи и всего народа партия руководствуется и будет впредь руководствоваться этой ленинской установкой, ибо только таким путем можно воспитать настоящих, убежденных коммунистов, способных развернуть во всю ширь и довести до конца великое дело построения коммунистического общества.

А припомните, как Владимир Ильич Ленин уже тогда, в 1920 году, определил задачи молодых борцов за коммунизм в области хозяйственного строительства. Вот что он говорил:

«Перед вами стоит задача хозяйственного возрождения всей страны, реорганизация, восстановление и земледелия, и промышленности на современной технической основе, которая покоится на современной науке, технике, на электричестве».

Именно этим путем, указанным Лениным, шла наша страна, строя социализм. Претворяя в жизнь ленинские предначертания, новые люди, взращенные социализмом, овладевшие новой техникой, проявили чудеса трудового героизма. В этих условиях родилось замечательное стахановское движение, тридцатипятилетие которого отметила недавно наша страна.

А разве приведенные мною ленинские слова не есть точная и глубокая характеристика задач нашей молодежи и всего советского народа также и сегодня, когда перед нами стоит историческая задача — в полной мере поставить на службу построенному советским народом социалистическому обществу новейшие достижения научно-технической революции второй половины двадцатого века?

Безусловно, это так. И наша партия руководствуется и впредь будет руководствоваться этой ленинской установкой, ибо она дает нам ключ к решению одной из главных задач строительства коммунизма. Одним из важных этапов в движении по этому пути должно стать претворение в жизнь решений декабрьского (1969 г.) и июльского (1970 г.) Пленумов Центрального Комитета партии.

Товарищи! Нынешний год — юбилейный ленинский год и в то же время завершающий год пятилетки и канун XXIV съезда партии. Он отличается исключительно высокой трудовой активностью советских людей, дальнейшим подъемом социалистического соревнования. Рабочие и служащие предприятия борются за новый рост выпуска продукции на базе увеличения эффективности общественного производства. Важно, что в своих социалистических обязательствах они предусматривают конкретные организационные и технические мероприятия по росту производительности труда, освоению новых видов продукции, повышению качества изделий, экономии сырья и материалов.

Активно участвуют во всенародном соревновании и труженики Азербайджана. Больших успехов добились коллективы Каспийского нефтепромыслового управления им. XXII съезда КПСС (Нефтяные Камни), Ново-Бакинского нефтеперерабатывающего завода, Бакинского электромашиностроительного завода, ветерана нефтяного машиностроения — завода им. лейтенанта Шмидта, первенца цветной металлургии республики — Сумгаитского алюминиевого завода.

Народ с гордостью называет сегодня имена славных представителей рабочего класса, колхозного крестьянства, трудовой интеллигенции республики, чей труд — хороший пример выполнения своего патриотического долга. Пользуясь случаем, с этой трибуны хочу передать всем им от имени Центрального Комитета нашей партии большое сердечное спасибо за их самоотверженный труд.

В конце текущего года страна будет подводить итоги выполнения пятилетнего плана. О некоторых показателях нашей работы как по стране в целом, так и по Азербайджанской ССР мы можем судить уже сейчас.

Можно с уверенностью сказать, что достигнуты новые высокие рубежи в создании материально-технической базы коммунизма в нашей стране, в развитии социалистической экономики, науки и культуры, в повышении благосостояния советского народа. Теперь уже ясно, что Директивы XXIII съезда КПСС по пятилетнему плану в основном будут выполнены. За пятилетие промышленность страны увеличит производство примерно в полтора раза, в значительных размерах возрастет производство продукции сельского хозяйства.

Новым доказательством успешного развития нашей науки и техники, настоящим триумфом советских ученых, инженеров, техников и рабочих явился блестяще завершенный на днях полет космической станции «Луна-16», которая провела уникальную работу по исследованию Луны, взяв образцы лунного грунта и доставив их на Землю. Все это было проделано с поразительной точностью и мастерством и вызвало восхищение во всем мире. Успех «Луны-16» — это еще одно из знаменательных достижений в юбилейном ленинском году, которым советские люди встречают предстоящий XXIV съезд нашей партии.

И трудящиеся Азербайджана, претворяя в жизнь решения XXIII съезда партии и Пленумов ЦК КПСС, добились определенных положительных результатов в развитии народного хозяйства.

Значительно возросло в республике в текущую пятилетку промышленное производство. Сдвиги происходят и в сельском хозяйстве. Несмотря на сложные погодные условия, колхозы и совхозы республики в этом году успешно справляются с поставленными перед ними задачами.

Но, хотя достигнуты заметные успехи, вы сами знаете, что оснований для самоуспокоения нет. Юбилейное торжество, наверное, — не самый подходящий повод для критики. Но жизнь предъявляет свои требования, а большевики никогда не закрывали глаз на недостатки в своей работе — в этом один из источников силы нашей ленинской партии. Поэтому, я думаю, вы не осудите меня за откровенность.

Необходимо, в частности, сказать о том, что партийным организациям, советским и хозяйственным органам республики следует обратить внимание на определенное отставание в темпах прироста промышленного производства, которое отмечается за последние годы. Это касается как добычи нефти и газа, так и производства минеральных удобрений и работы легкой и пищевой промышленности. Вы, конечно, не хуже меня знаете обо всем этом, так что нет необходимости говорить подробно.

В области сельского хозяйства Азербайджан, несомненно, располагает большими возможностями повышения урожайности хлопчатника, зерновых и кормовых культур. Одним из главных направлений здесь является более правильное использование средств, отпускаемых на мелиорацию, на улучшение поливного земледелия. Безусловно, многое может и должно быть сделано для повышения продуктивности животноводства в республике.

На всех этих участках, товарищи, у вас есть большие резервы, и дело чести коммунистов, дело чести рабочих, колхозников и работников совхозов Азербайджана — привести эти резервы в действие.

В декабре прошлого года, в марте и в августе текущего года, как об этом уже говорил товарищ Алиев, состоялись Пленумы ЦК Компартии Азербайджана. На них были тщательно проанализированы причины этих недостатков. Разговор был острый, принципиальный, деловой. Думается, что для партийной организации республики это обсуждение послужило началом большой и напряженной работы, которая позволит в короткий срок устранить недочеты.

В дальнейшем подъеме промышленности и сельского хозяйства отромную роль играет ставшая традицией братская помощь и взаимопомощь всех советских народов. Центральный Комитет партии повседневно уделяет большое внимание развитию народного хозяйства всех социалистических республик. Как известно, ЦК КПСС и Советом Министров СССР определены крупные меры по дальнейшему развитию народного хозяйства Азербайджана. Государственные капитальные вложения в вашей республике в 1971—1975 гг. возрастут по сравнению с нынешней пятилеткой более чем в полтора раза и составят 6 миллиардов 700 миллионов рублей. За эти годы должны полностью войти в строй гигантский Сумгаитский химический комбинат, фарфоровый и алюминиевый заводы в Кировабаде, поднимутся десятки корпусов новых предприятий и объектов химической, машиностроительной, пищевой и других отраслей промышленности, будут наращиваться энергетические ресурсы.

Дальнейшее развитие получит сельское хозяйство Азербайджана, укрепится материально-техническая база колхозов и совхозов. На эти цели ассигнуется почти в два раза больше средств, чем в этом пятилетии. Около половины этих средств будет направлено на мероприятия по мелиорации земель, на реконструкцию оросительных систем и создание новых водохранилищ. Коренным образом улучшится снабжение питьевой водой Баку и других районов республики.

Ваш труд и умение, дорогие товарищи, ваш энтузиазм и трудовая дисциплина — это решающие факторы, обеспечивающие дальнейший подъем народного хозяйства республики, ее процветание. Центральный Комитет партии уверен, что коммунисты Азербайджана, труженики промышленности и строительства, сельского хозяйства должным образом оценят заботу партии, эффективно используют оказанную государством щедрую помощь и успешно справятся с задачами, вытекающими из решений последних Пленумов ЦК КПСС.

Решение стоящих перед республикой больших задач требует повышения уровня государственной дисциплины и ответственности кадров за порученное дело, требует высокой партийной принципиальности в оценке и подборе кадров.

Мы уверены, что в процессе дальнейшей совместной работы во всех областях коммунистического строительства еще шире и глубже станет братское сотрудничество всех советских республик, усилится взаимный обмен достижениями материальной и духовной культуры, что приведет к дальнейшему сближению социалистических наций и народностей. В этом партия видит залог невиданного расцвета творческих сил всего советского народа, уверенно шагающего в коммунистическое завтра.

Дорогие товарищи! В своем, уже упоминавшемся мною, письме коммунистам Азербайджана и других республик Кавказа В. И. Ленин рекомендовал «создавать новое, используя выгодную для вас международную обстановку...». Если применить этот ленинский совет к действительности наших дней, то нужно сказать, что внешнеполитическая деятельность нашей партии и государства значительно укрепила международные позиции Советского Союза. Сила и действенность нашей внешней политики умножаются тем, что мы проводим ее в тесном сотрудничестве с братскими социалистическими государствами, в союзе с революционными, антиимпериалистическими силами во всем мире. В этих условиях советский народ уверенно продолжает великое дело созидания нового, коммунистического общества.

Но мы ни на минуту не забываем об активности агрессивных сил империализма. Мы видим, что по вине империалистов в мире то и дело возникают острые международные кризисы, опасные для дела мира ситуации. Мы не можем не учитывать, что империалисты продолжают гонку вооружений, самыми изощренными средствами ведут борьбу против социалистических стран и освободительного движения народов. Все это требует от нас бдительности, постоянной заботы о надежной обороне страны, неустанной борьбы против агрессивных империалистических происков.

В БРАТСКОЙ СЕМЬЕ СОВЕТСКИХ НАРОДОВ,

(Продолжение. Начало на 1-й стр.).

тервентами и мусаватистами народного хозяйства.

В своем созидательном труде азербайджанский народ не был одинок, подчеркнул Г. А. Алиев, его силы множились в единении другими народами страны.

Программное значение для коммунистов Азербайджана, как и всего Кавказа, имело письмо В. И. Ленина от 14 апреля 1921 года «Товарищам коммунистам Азербайджана, Грузии Армении Дагестана и Горской республики».

В решении сложнейших политических и экономических задач огромную помощь коммунистам и всем трудящимся Азербайджана оказывали Центральный Комитет партии, Советское правительство и лично В. И. Ленин.

За советские годы валовая продукция промышленности республики увеличилась в 70 раз. Сегодня промышленность Азербайджана каждые 12 дней дает столько продукции, сколько до революции производилось за 12 месяцев, а электроэнергии вырабатывается в 105 раз больше, чем в 1913 году.

Затем докладчик остановился на вопросах развития сельского хозяйства Азербайджана. На полях республики работает 47 тысяч тракторов, свыше 4 тысяч зерновых комбайнов, более 1.500 хлопкоуборочных машин, 18 тысяч автомобилей, много другой высокопроизводительной техники.

Осуществление крупных ирригационных и мелиоративных работ позволило вдвое увеличить площади под сельскохозяйственными культурами. В прошлом году по сравнению с 1913 годом производство хлопка-сырца выросло почти в пять раз, табака — в 24,5 раза, а винограда было собрано в 54 раза больше; в два с лишним раза больше стало производиться мяса и молока.

Докладчик говорил далее об улучшении условий жизни и неуклонном повышении благосостояния трудящихся.

Социализм, отметил тов. Алиев, неизмеримо обогатил духовную жизнь азербайджанского народа, открыл безграничные возможности развития образования, могучего взлета науки, расцвета литературы и искусства. В настоящее время всеми видами обучения в Азербайджане охвачены около 1 миллиона 800 тысяч человек. Это значит, что учится каждый третий гражданин республики.

За 50 лет создана многообразная по видам и жанрам художественная литература, проникнутая духом партийности и народности.

Одним из важнейших завоеваний социалистической революции в Азербайджане явилось раскрепощение азербайджанки.

Трудящиеся Азербайджана, подчеркнул докладчик, сознают, что успехи в развитии экономики и культуры республики являются результатом не только их собственного труда, но и растущего и крепнущего из года в год сотрудничества и взаимопомощи всех братских республик, всех народов нашей великой многонациональной Отчизны. Все более многогранными становятся формы сотрудничества наших народов в борьбе за единую цель — коммунизм.

Наш народ свято хранит в своих сердцах благодарность старшему брату — великому русскому народу за его огромную помощь в борьбе за власть Советов, в социалистическом и коммунистическом строительстве. Азербайджанский народ благодарен всем советским народам-братьям, с чьей помощью строятся гиганты индустрии, осваиваются новые технологические процессы, обеспечивается техникой сельское хозяйство.

В свою очередь трудящиеся Азербайджана помогают братским народам, делятся с ними результатами своего труда.

Источник наших побед всех свершений советских людей,— продолжал Г. А. Алиев, — в единстве партии и народа. Сила и авторитет Коммунистической партии — в верности принципам марксизма-ленинизма в ее монолитном единстве, в неразрывной связи с народом.

Полвека назад Коммунистическая партия Азербайджана объединяла 4 тысячи членов, а сегодня в ее рядах свыше 250 тысяч коммунистов.

Коммунистическая партия Азербайджана является живым олицетворением идей пролетарского интернационализма. В ее рядах представлены сыны и дочери 70 наций и народностей, населяющих нашу страну.

В свете решений XXIII съезда партии и Пленумов ЦК КПСС, на пленумах ЦК КП Азербайджана в 1969 и 1970 годах отметил тов. Алиев, были подвергнуты глубокому критическому анализу состояние промышленности и сельского хозяйства, деятельность партийных организаций

АЗЕРБАЙДЖАНУ

О том, как складывается международная обстановка, каково положение на отдельных участках нашего внешнеполитического фронта, мне уже приходилось говорить за последнее время неоднократно. Не хотелось бы повторяться, и поэтому я остановлюсь здесь лишь на некоторых отдельных вопросах, связанных с борьбой Советского Союза за укрепление позиций социализма, за прочный мир, за утверждение в международных отношениях принципа мирного сосуществования между государствами, независимо от их общественного строя.

Одним из важнейших элементов борьбы за прочный мир является оказание отпора империалистическим агрессорам. Советский Союз по-братски поддерживает героический народ Вьетнама в его самоотверженной борьбе против американской агрессии за свободу и независимость своей Родины.

При поддержке социалистических стран и миролюбивых, прогрессивных сил всего мира вьетнамские патриоты добились замечательных успехов на полях сражений. Их беспримерное мужество достойно восхищения. Вместе с тем мы высоко оцениваем их шаги, направленные на политическое урегулирование вьетнамской проблемы. Недавно на переговорах в Париже Временное революционное правительство Республики Южный Вьетнам выступило с новой конструктивной инициативой, встретившей активную поддержку со стороны Демократической Республики Вьетнам. Эти предложения содержат хорошую и справедливую основу для прекращения войны, для создания коалиционного правительства, которое выражало бы волю народа, интересы всех демократических, прогрессивных сил Южного Вьетнама.

Новый шаг вьетнамских патриотов встретил полное одобрение и понимание в Советском Союзе. Мы считаем, что если правительство Соединенных Штатов сумеет должным образом оценить этот шаг, трезво оценит ситуацию и проявит благоразумие, то политическое урегулирование во Вьетнаме может двинуться вперед. Если же Вашингтон будет упорствовать в своих агрессивных намерениях, в проведении политики с позиций силы, то его ждут еще большие трудности, еще более тяжелые поражения.

У всех, кому дорого дело мира и безопасности народов, не может не вызывать озабоченность положение на Ближнем Востоке. Начавшиеся было контакты между ОАР, Иорданией и Израилем через представителя ООН Ярринга так и не получили своего развития. Виной этому политика правящих кругов Тель-Авива, которые при поддержке правительства США делают все, чтобы сорвать миссию Ярринга.

За дымовой завесой надуманных обвинений против ОАР израильское военное командование всячески стремится укрепить свои позиции на захваченных арабских землях особенно на восточном берегу Суэцкого канала, наращивает силы для новых бандитских ударов по арабским странам. С характерной для них наглостью правители Израиля на весь мир заявляют, что они «не думают о возвращении к границам 1967 года», т. е. о возвращении награбленного путем агрессии.

Правительство США продолжает потакать израильским агрессорам, фактически поощряя их политику срыва переговоров, направляя в Израиль все новые и новые партии наступательного оружия для новых его нападений на соседей. Как видно, в Вашингтоне, говоря о мире, на деле усердно сеют семена раздора и вражды.

К сожалению, вспыхнувшие недавно в Иордании кровопролитные столкновения между правительственными войсками и вооруженными отрядами палестинских организаций также нанесли немалый ущерб общему делу арабских народов, в том числе палестинских арабов. Поистине трагична эта братоубийственная борьба. Наблюдая ее, израильские агрессоры потирали руки от удовольствия, а заокеанские империалисты воспользовались случаем, чтобы подтянуть силы, рассчитывая на возможность нового военного вмешательства в дела арабов, чтобы удобнее было душить их освободительное движение и сподручнее грабить их национальные богатства.

Но подобная циничная игра судьбами независимых государств и народов в наше время стала опасной. Можно не только обжечь себе пальцы, но, чего доброго, и руки лишиться. Нетрудно представить себе, какую бурную реакцию, какой накал народного гнева вызвало бы новое вооруженное вмешательство империалистических держав на Ближнем Востоке.

Что касается Советского Союза, то его позиция совершенно ясна. Мы стремились всемерно содействовать окончательному прекращению братоубийственной борьбы в Иордании, в том числе прекращению истребления отрядов палестинского движения Сопротивления. Мы считали и считаем категорически недопустимым какое бы то ни было иностранное военное вмешательство в события, развернувшиеся в Иордании.

По нашему глубокому убеждению, на Ближнем Востоке сегодня главная задача всех свободолюбивых и миролюбивых сил состоит в том, чтобы добиться политическими средствами мирного урегулирования, ликвидировать последствия агрессии Израиля и вернуть всем народам этого района мир и спокойствие на прочной, долговременной основе.

Тяжелой потерей для арабского народа и дела, за которое он борется, явилась безвременная смерть героя освободительной борьбы арабов Президента Объединенной Арабской Республики, Председателя Арабского социалистического союза Гамаль Абдель Насера. Из жизни ушел великий патриот, пламенный борец против угнетения и агрессии, за свободу, независимость и социальный прогресс, мудрый государственный деятель, один из авторитетнейших руководителей арабского мира. Мы, советские люди, скорбим о потере боевого соратника, товарища по совместной антиимпериалистической борьбе, верного друга нашей страны и всего социалистического содружества.

Гамаль Абдель Насер был одним из тех людей, которые заложили прочный фундамент великой дружбы между народами Советского Союза и Объединенной Арабской Республики, всех арабских стран. И мы твердо знаем: возведенное на этом фундаменте прекрасное здание нашей дружбы будет расти и крепнуть, ибо эта дружба — выражение глубокой потребности исторического развития, и ей принадлежит века!

Пользуясь случаем, мне хотелось бы с этой трибуны передать теплый товарищеский привет нашим добрым друзьям — руководителям Объединенной Арабской Республики, соратникам Гамаль Абдель Насера, которые, мы в этом уверены, с честью продолжат дело покойного президента, столь важное для ОАР, для всего арабского народа, для сил мира и свободы во всем мире.

Наши арабские друзья должны знать, что Коммунистическая партия и правительство Советского Союза, весь советский народ будут и впредь неуклонно следовать курсу искренней дружбы и братского сотрудничества с Объединенной Арабской Республикой. Мы будем и впредь оказывать всемерную поддержку справедливой борьбе арабов за освобождение своих земель, захваченных агрессорами, за установление прочного мира на Ближнем Востоке.

Товарищи!

Серьезным успехом миролюбивой внешней политики нашей страны за последнее время явилось заключение в августе этого года договора между Советским Союзом и Федеративной Республикой Германии. Содержание этого договора и его значение, я думаю, вам хорошо известны.

Надо сказать, что встречающиеся кое-где рассуждения насчет того, какая сторона «выиграла больше» от договора, какая «меньше», являются, на наш взгляд, совершенно неосновательными. Выиграли одинаково все: и социалистические страны, и ФРГ, и все, кто заинтересован в упрочении мира в Европе, в разрядке международной напряженности.

По-настоящему международная роль этого документа проявится, конечно, после того, как он будет ратифицирован и вступит в силу. Но уже и сейчас заключение такого договора бесспорно оказывает определенное положительное воздействие на обстановку в Европе. Я имею в виду укрепление тенденции к разрядке международной напряженности, к более прочному утверждению принципов мирного сосуществования, к более активному развитию международного сотрудничества в Европе. Нам представляется, что все миролюбивые силы Европы должны считать своим долгом использовать эту благоприятную обстановку для того, чтобы сделать новые конкретные шаги в деле укрепления европейской безопасности, в дальнейшем развитии мирного взаимовыгодного сотрудничества между европейскими государствами, включая и такой шаг, как созыв в недалеком будущем общеевропейского совещания, посвященного этим вопросам.

В своей политике, направленной на укрепление мира и безопасности в Европе, мы отводим видное место сотрудничеству с Францией. Это сотрудничество опирается на прочные традиции дружбы народов обеих наших стран и имеет, как мы считаем, перед собой немалые перспективы.

За последние годы между Советским Союзом и Францией достигнуто определенное взаимопонимание, наладились политические контакты на различных уровнях, заложены неплохие основы для солидного развития взаимовыгодного экономического сотрудничества. Мы намерены и впредь делать все от нас зависящее для дальнейшего развития и углубления советско-французских отношений на прочной, надежной основе.

Мы выражаем надежду, что визит Президента Франции господина Жоржа Помпиду в нашу страну, который начнется на днях, ознаменует собой новый существенный этап в укреплении дружбы, согласия и сотрудничества между Советским Союзом и Францией, в интересах обеих наших стран, в интересах дела мира в Европе и во всем мире.

Новым успехом неуклонно проводимой нами политики мирного сосуществования следует считать и такой важный акт, как недавнее продление на двадцать лет действия Договора о дружбе, сотрудничестве и взаимной помощи между Советским Союзом и Финляндией. Развитие добрососедских отношений с этой дружественной страной получило теперь новые ясные перспективы. Этому мы придаем серьезное значение в плане дальнейшего укрепления мира и безопасности на севере Европы.

Товарищи! Выступая здесь, в Баку, естественно остановиться на том, как развиваются наши отношения с такими соседними государствами, как граничащие с вашей республикой Иран и Турция.

Должен прямо сказать, что отношения эти развиваются, на наш взгляд, неплохо. В прошлом в них, как вы знаете, было немало сложных моментов, немало трудностей. Но, последовательно осуществляя заветы В. И. Ленина, который придавал огромное значение установлению дружественных отношений Советской страны с народами Востока, особенно с соседними странами, нам удалось преодолеть препятствия и при конструктивном сотрудничестве со стороны наших партнеров вывести отношения Советского Союза с Ираном и Турцией на прямую дорогу добрососедства и взаимовыгодного сотрудничества.

Довольно регулярные за последнее время взаимные визиты видных государственных и политических деятелей, парламентских делегаций и других авторитетных представителей способствуют укреплению взаимопонимания, постепенному созданию атмосферы взаимного доверия в отношениях между нашими странами. Все это позволяет сделать вывод, что такого рода контакты будут развиваться и впредь.

Не меньшее значение имеет развитие торговых и экономических связей, которые не только выгодны обеим сторонам, но и представляют собою хорошую базу для сближения и сотрудничества в других областях. В этом смысле в наших отношениях с Ираном и Турцией сделано уже немало и предстоит сделать еще больше.

При техническом содействии Советского Союза в Иране в последнее время сооружаются металлургический, машиностроительный и рыборазводный заводы, которым предстоит сыграть важную роль в деле укрепления национальной экономики соседней с нами страны. А Иран скоро начнет поставлять нам природный газ для нужд народного хозяйства и населения Советского Закавказья. В ближайшее время предстоит также введение в строй гидротехнического комплекса на пограничной реке Аракс, построенного совместно нашими и иранскими специалистами. Это позволит оросить значительные земельные площади как в Иране, так и у вас в Азербайджанской ССР, дать городам и селам приграничных районов обеих стран дополнительную электроэнергию.

Важную роль в развитии советско-турецких отношений призваны сыграть взаимные усилия сторон в деле строительства в Турции металлургического, нефтеперерабатывающего и сернокислотного заводов.

Мы придаем также большое значение расширению объема торговли и развитию культурных и иных связей с нашими иранскими и турецкими соседями. Это относится и к другим соседним с нами странам, таким, например, как Афганистан, Индия, Пакистан, с которыми нас разделяет различие в общественном строе, но соединяют узы добрососедства и взаимного уважения.

Пользуясь этим случаем, хочу со всей определенностью заявить: руководство Советского Союза и впредь будет делать все зависящее от него для того, чтобы границы нашей страны со всеми нашими соседями на юге так же, как на западе и на востоке, были и оставались границами мира, дружбы и плодотворного сотрудничества.

Наконец, товарищи, еще одно замечание из области международных дел. В этом месяце исполняется 25 лет со дня создания Организации Объединенных Наций, которая была рождена в результате победы, одержанной народами в освободительной антифашистской борьбе.

Несмотря на все свои недостатки и слабости, Организация Объединенных Наций внесла полезный вклад в осуществление целей и принципов, провозглашенных в ее Уставе. Она содействовала преодолению ряда острых международных кризисов. Мы рассматриваем такой итог как серьезный успех внешней политики Советского Союза, других социалистических стран, всех миролюбивых сил на нашей планете.

Империалистические круги не прекращают попыток превратить ООН, по примеру Лиги наций, в дискуссионный клуб, в место провозглашения пустых, ничего не значащих деклараций. Они пытаются отвлечь организацию от выполнения ее центральной политической задачи по обеспечению и укреплению всеобщего мира.

Что касается Советского Союза, то мы хотим видеть Организацию Объединенных Наций эффективной и авторитетной, направляющей свои усилия на поддержание мира и безопасности. Советский Союз активно поддержит такую деятельность ООН.

Конечно, мы хорошо понимаем, что ООН — это не какая-то самодавлеющая сила, не какое-то мировое сверхправительство. Ее позиция, ее действия лишь отражают определенное соотношение сил между государствами мира, некую господствующую тенденцию в международной жизни. Но именно поэтому мы смотрим на будущее ООН оптимистически, ибо, во-первых, знаем, что роль и политический удельный вес социалистических и других свободолюбивых и миролюбивых стран в мире непрерывно растут и будут расти. Во-вторых, мы твердо убеждены, что политика мира, которую Советский Союз неустанно проводит, выполняя заветы Ленина, отвечает, в конечном счете, интересам всех народов, всех стран — больших и малых.

Мы защищаем на международной арене дело свободы, независимости и безопасности народов, дело правое, дело справедливое. Международные позиции Советского Союза прочны как никогда. Его авторитет как могучей силы прогресса, разума и мира получил повсеместное признание. Под знаменем великого Ленина Страна Советов уверенно идет ленинской дорогой строительства коммунизма, дорогой мира и дружбы между народами.

Товарищи! Коммунистическая партия Советского Союза и весь советский народ находятся накануне большого события — XXIV съезда КПСС. Он обсудит и примет Директивы по пятилетнему плану развития народного хозяйства СССР на 1971—1975 годы, выполнение которого явится крупным шагом в движении нашей страны по пути к коммунизму. Партия неуклонно проводит свою генеральную линию, последовательно претворяет в жизнь политический курс, выработанный Центральным Комитетом. Время, прошедшее после XXIII съезда, было периодом дальнейшего укрепления могущества нашей страны, возрастания руководящей роли партии, еще более тесного единения партии и народа. Обогащенная опытом решения ряда важнейших экономических, социальных вопросов, партия идет к съезду уверенная в правильности своей линии, безраздельной поддержке ее всем советским народом.

Мне очень приятно, дорогие друзья, сообщить вам о том, что в связи с пятидесятилетием Советской Азербайджан удостоен высокой награды: принято решение о награждении республики орденом Октябрьской Революции. Позвольте зачитать Указ.

(Товарищ Л. И. Брежнев оглашает Указ Президиума Верховного Совета СССР. На сцену поднимаются руководители республики и передовики труда. Под бурную, долго не смолкающую овацию товарищ Л. И. Брежнев прикрепляет орден Октябрьской Революции к знамени республики).

От имени Центрального Комитета партии, Президиума Верховного Совета СССР и Советского правительства сердечно поздравляю вас, дорогие товарищи, с почетной наградой. Разрешите выразить уверенность, что коммунисты Азербайджана — боевой отряд нашей ленинской партии — и все трудящиеся республики конкретными делами ответят на эту награду, достойно встретят предстоящий съезд КПСС, добьются новых успехов в развитии экономики и культуры. Пусть и впредь расцветает солнечный Азербайджан, пусть крепнет и развивается братская дружба и нерушимый союз всех наших народов!

(Речь товарища Л. И. Брежнева была выслушана с неослабевающим вниманием и неоднократно прерывалась продолжительными аплодисментами. Заключительные слова речи товарища Л. И. Брежнева были встречены участниками торжественного заседания стоя, бурной, продолжительной овацией).

ТРУД ГЕРОИЧЕСКИЙ, САМООТВЕРЖЕННЫЙ

Сердечные встречи с нефтяниками Каспия

«Нефть — кровь земли, и любовь к ней — в крови у пролетариев Баку», — так писал сорок лет назад Владимир Маяковский, увидев здесь «и выдумку, и размах, и смелость» нефтяников — ударников первой пятилетки.

Немало славных страниц в историю революционной борьбы русского пролетариата вписали азербайджанские нефтяники. В огне борьбы за Советскую власть, в стремительном темпе первых пятилеток, в лихую годину Великой Отечественной они шли в первых рядах нашего рабочего класса. С честью принял эстафету отцов, нынешнее поколение разведчиков и добытчиков нефти своим самоотверженным трудом вносит достойный вклад в общенародное дело коммунистического строительства.

На остров Песчаный — один из многих бастионов морских нефтяников Каспия — к рабочим и служащим нефтепромыслового управления имени Серебровского 1 октября прибыли товарищи Л. И. Брежнев, П. Е. Шелест, Д. А. Кунаев, В. Н. Мжаванадзе, Ш. Р. Рашидов, Первый секретарь ЦК КП Азербайджана тов. Г. А. Алиев, Председатель Президиума Верховного Совета Азербайджанской ССР тов. К. А. Халилов, Председатель Совета Министров Азербайджана тов. А. И. Ибрагимов, руководители делегаций братских республик, участвующие в юбилейных торжествах.

Трехкилометровая искусственная дамба соединяет остров с берегом. Отсюда, от острова, в морскую даль уходят эстакады. Они тянутся более чем на сорок километров. По одной из таких дорог гости направились на пятый участок первого нефтепромысла. 18 человек трудятся здесь. Они обслуживают более 30 скважин. Представители 7 национальностей, объединенные в дружный коллектив, удостоенный звания коллектива коммунистического труда, досрочно завершили девятимесячную программу.

На приэстакадной площадке № 60, расположенной в трех километрах от острова, гости наблюдали работу нефтяных скважин, интересовались технологией добычи, условиями труда и быта нефтяников.

Начальник объединения «Каспморнефть» Герой Социалистического Труда тов. Б. М. Мамедов говорил о развитии морской нефтедобычи в Азербайджане. Об освоении месторождения в районе острова Песчаный рассказал начальник нефтепромыслового управления им. Серебровского тов. У. П. Кулиев.

Успешно эксплуатируя старые площади, нефтяники ведут большую работу по освоению новых. Совсем недавно коллективы промыслового управления начали разработку нового уникального месторождения «Бахар» в 25 километрах от острова Песчаный. Только четыре скважины выдают здесь в сутки 250 тонн нефти, 400 тонн конденсата и 2,6 миллиона кубических метров газа.

Коллектив нефтепромыслового управления им. Серебровского пятилетний план по добыче газа выполнил еще 19 апреля нынешнего года, а план добычи нефти он твердо решил завершить к 4 ноября.

После осмотра промысла состоялась встреча с героическими нефтяниками Каспия. Дружными аплодисментами дорогих гостей приветствовали представители рабочей гвардии Азербайджана.

Сердечно встреченный собравшимися, с речью выступил Генеральный секретарь ЦК КПСС товарищ Л. И. Брежнев.

От имени Центрального Комитета КПСС, Президиума Верховного Совета СССР и Совета Министров СССР он сердечно поздравил морских нефтяников, а в их лице партийную организацию и всех трудящихся республики с большим праздником — 50-летием Азербайджанской ССР и Коммунистической партии Азербайджана.

Приятно видеть, сказал тов. Л. И. Брежнев, что на торжествах в Баку присутствуют представители всех отрядов КПСС и всех республик нашей страны. Юбилей Советского Азербайджана стал праздником всей братской семьи советских народов.

Товарищ Л. И. Брежнев отметил, что знакомство с республикой оставляет яркое и глубокое впечатление. Он высоко оценил героический труд азербайджанского народа, большой вклад, который вносят партийная организация и все трудящиеся республики в строительство коммунизма в нашей стране.

С большой теплотой Генеральный секретарь ЦК КПСС говорил о самоотверженном труде морских нефтяников — передового отряда азербайджанского рабочего класса. То, что мы видели на эстакаде и на площадках, сказал он, вызывает восхищение и уважение к рабочему классу. Труд нефтяников здесь, на море, — больше, чем героизм.

Тов. Л. И. Брежнев рассказал о напряженной борьбе советского народа за выполнение пятилетки. Основные директивы, намеченные XXIII съездом КПСС по пятилетнему плану, подчеркнул он, будут выполнены, а некоторые и перевыполнены. Это наш большой не только экономический, но и политический успех.

Генеральный секретарь ЦК КПСС рассказал об основных проблемах и перспективах развития экономики нашей страны. Он подробно говорил о линии нашей партии в вопросах подъема сельского хозяйства, о результатах проведения этой линии в жизнь, о задачах дальнейшего развития сельскохозяйственного производства, повышения жизненного уровня советского народа.

Укрепление обороноспособности нашей Родины, воспитание молодежи в патриотическом духе, подчеркнул тов. Л. И. Брежнев, — важнейшая задача партии и народа. Пусть никто не думает, что с нашей страной можно говорить языком силы! Более героического народа, чем советский народ, на земном шаре нет!

Оратор подробно остановился на вопросах миролюбивой внешней политики Коммунистической партии и Советского правительства.

ЦК КПСС, сказал в заключение тов. Л. И. Брежнев, высоко оценивает энтузиазм, энергию в развертывании соревнования, знамя которого подняли трудящиеся советских республик, идя навстречу XXIV съезду партии. Это, подчеркнул он, и хорошая традиция, и свидетельство того, что партия пользуется доверием народа, а единство партии и народа—основа силы Советского Союза.

Товарищ Брежнев выразил уверенность, что ЦК КП Азербайджана и все трудящиеся республики придут к XXIV съезду партии с хорошим трудовым рапортом.

Речь почетного гостя нефтяники слушали с огромным вниманием, неоднократно прерывая ее аплодисментами, возгласами «ура», здравицами в честь КПСС, в честь советского народа.

Со своей стороны представители славного отряда морских добытчиков нефти заверили Генерального секретаря ЦК КПСС, что нефтяники Азербайджана не только выполнят пятилетнее задание, но и дадут стране сверх плана сотни тысяч тонн нефти, новыми трудовыми успехами ознаменуют XXIV съезд партии.

* * *

В тот же день состоялась поездка по городу Баку. Тов. Л. И. Брежнев с большим интересом ознакомился со столицей Советского Азербайджана, ее историческими памятниками, архитектурными ансамблями, новостройками.

Н. КОЛЕСОВ,
М. БАРАТЯНЦ,
спец. корр. ТАСС.

Баку, 1 октября.

ВСТРЕЧА А. Н. КОСЫГИНА С М. СИАДОМ БАРРЕ

КАИР, 1 октября. (ТАСС). Председатель Совета Министров СССР А. Н. Косыгин 1 октября имел встречу в Каире с президентом Верховного революционного совета Сомалийской Демократической Республики Мохамедом Сиадом Барре.

Состоялся обмен мнениями по вопросам, представляющим интерес для обеих сторон.

Беседа проходила в дружественной обстановке.

ВСТРЕЧА А. Н. КОСЫГИНА С А. А. ХОВЕЙДОЙ

КАИР, 1 октября. (ТАСС). Председатель Совета Министров СССР А. Н. Косыгин встретился сегодня в Каире с премьер-министром Ирана А. А. Ховейдой, прибывшим в ОАР на похороны Президента Гамаль Абдель Насера.

В беседе, проходившей в дружественной обстановке, были обсуждены вопросы, представляющие взаимный интерес.

«ИНТЕРКОСМОС-3» ПРОДОЛЖАЕТ ПОЛЕТ

1 октября 1970 года в Институте космических исследований Академии наук СССР состоялось очередное совместное заседание группы оперативно-технического руководства советских и чехословацких специалистов — участников научного эксперимента на спутнике «Интеркосмос-3». Участники совещания, заслушав сообщение научных руководителей эксперимента, отметили, что научная программа успешно выполняется.

На утро 1 октября спутник «Интеркосмос-3» совершил 807 оборотов вокруг Земли и имел следующие параметры орбиты:

— максимальное удаление от Земли (в апогее) — 1068 километров;

— минимальное удаление от Земли (в перигее) — 210 километров;

— наклонение орбиты — 48,46 градуса;

—период обращения — 97,3 минуты.

Наиболее интенсивная работа научной аппаратуры проводилась в период с 7 по 13 августа, с 19 по 26 августа и с 10 по 19 сентября. Наземными станциями СССР, ЧССР и ГДР регулярно осуществляется прием сигналов УКВ-ЧМ передатчика. Все системы спутника функционируют нормально.

Участники совещания наметили дальнейшую программу научного эксперимента, рассчитанную на непрерывную работу научной аппаратуры в течение продолжительного периода времени.

(ТАСС).

«КОСМОС-366» В ПОЛЕТЕ

1 октября в Советском Союзе произведен очередной запуск искусственного спутника Земли «Космос-366».

Установленная на спутнике аппаратура работает нормально. Координационно - вычислительный центр ведет обработку поступающей информации.

(ТАСС).

ПО ЛЕНИНСКОМУ ПУТИ

по руководству народным хозяйством и намечены конкретные меры по устранению имеющихся недостатков в работе, успешному выполнению стоящих перед республикой хозяйственно - политических задач.

Последние годы, отметил докладчик, ознаменовались значительной активизацией работы Советов, в которых представлены все слои населения республики.

Верным помощником партийной организации в коммунистическом воспитании подрастающего поколения является комсомол Азербайджана, объединяющий почти полмиллиона юношей и девушек.

Юбилей своей республики и Компартии Азербайджана, сказал в заключение докладчик, рабочие, колхозники, интеллигенция ознаменовали большими трудовыми успехами.

Подводя итоги полувековой борьбы за социализм и коммунизм, коммунисты и все трудящиеся республики заверяют ленинский Центральный Комитет КПСС, Советское правительство, Вас, Леонид Ильич, что рабочие, колхозники, интеллигенция Советского Азербайджана будут неустанно множить свои усилия, развивать свои достижения, чтобы внести достойный вклад в осуществление нашей великой цели — построение коммунизма!

Слово предоставляется Генеральному секретарю ЦК КПСС товарищу Л. И. Брежневу. Участники торжественного заседания встречают его стоя горячими, продолжительными аплодисментами.

Товарищ Л. И. Брежнев передал президиуму торжественного заседания текст приветствия республике от Центрального Комитета КПСС, Президиума Верховного Совета СССР, Совета Министров СССР.

Выступивший затем Г. А. Алиев выразил глубокую благодарность партии и правительству за дорогую награду — орден Октябрьской Революции, который сияет теперь на знамени Советского Азербайджана рядом с двумя орденами Ленина.

Затем Председатель Президиума Верховного Совета Азербайджанской ССР К. А. Халилов предоставил слово руководителям прибывших на торжества делегаций.

С приветствиями к братскому народу Азербайджана обратились руководители делегаций, прибывшие на торжества: от Российской Федерации — первый заместитель Председателя Совета Министров РСФСР тов. А. М. Школьников; Украинской ССР — член Политбюро ЦК КПСС, Первый секретарь ЦК Компартии Украины тов. П. Е. Шелест; Белорусской ССР—Председатель Президиума Верховного Совета Белорусской ССР тов. С. О. Притыцкий; Грузинской ССР — кандидат в члены Политбюро ЦК КПСС, Первый секретарь ЦК Компартии Грузии тов. В. П. Мжаванадзе; Узбекской ССР — кандидат в члены Политбюро ЦК КП Узбекистана тов. Ш. Р. Рашидов; Казахской ССР — кандидат в члены Политбюро ЦК КПСС, Первый секретарь ЦК КП Казахстана тов. Д. А. Кунаев; Литовской ССР — Первый секретарь ЦК КП Литвы тов. А. Ю. Снечкус; Молдавской ССР — Первый секретарь ЦК КП Молдавии тов. И. И. Бодюл; Латвийской ССР — Председатель Совета Министров Латвии тов. Ю. Я. Рубан; Киргизской ССР— Первый секретарь ЦК КП Киргизии тов. Т. У. Усубалиев; Таджикской ССР — Первый секретарь ЦК КП Таджикистана тов. Д. Р. Расулов; Армянской ССР — Первый секретарь ЦК КП Армении тов. А. Е. Кочинян; Туркменской ССР —Первый секретарь ЦК Компартии Туркмении тов. М. Г. Ганыров; Эстонской ССР — Первый секретарь ЦК Компартии Эстонии тов. И. Г. Кэбин; города Москвы — председатель исполкома Моссовета тов. В. Ф. Промыслов; города Ленинграда — первый секретарь Ленинградского обкома КПСС тов. Г. В. Романов.

С огромным подъемом участники торжественного заседания приняли приветственное письмо Центральному Комитету КПСС, Президиуму Верховного Совета СССР и Совету Министров СССР.

Торжественное заседание Центрального Комитета Коммунистической партии Азербайджана и Верховного Совета Азербайджанской ССР закончилось пением партийного гимна «Интернационал».

(ТАСС).

ВЫСТУПЛЕНИЕ А. Н. КОСЫГИНА ПО КАИРСКОМУ РАДИО И ТЕЛЕВИДЕНИЮ

КАИР, 1 октября. (ТАСС). Сегодня по каирскому радио и телевидению выступил Председатель Совета Министров СССР А. Н. Косыгин.

В эти скорбные дни прощания с выдающимся и незабвенным сыном арабского народа Гамалем Абдель Насером, сказал А. Н. Косыгин, мы находимся здесь в вашей стране и вместе с вами переживаем горечь утраты. Ушел из жизни человек, отдавший всего себя делу борьбы народа за национальное освобождение, за его равноправное положение в мире, за укрепление независимости, процветание и прогресс вашего государства. Гамаль Абдель Насер был и навсегда останется в памяти людей как несгибаемый борец за национальное достоинство и честь своего народа. Этому делу он отдал все свои силы и энергию, свой ум и разносторонние способности государственного деятеля.

С именем Гамаля Абдель Насера войдет в историю мужественная борьба народа Объединенной Арабской Республики против империализма, против израильской агрессии. К этой борьбе он звал и делал все для сплочения рядов арабских государств, для укрепления их единства. Вы верили ему как национальному лидеру, вы связывали с ним свои надежды. И он тоже верил в могучие и неиссякаемые силы народа, в его творческие способности. Ведь все, что есть на земле великого и прекрасного, все, что переживает века, — это дело рук и разума рабочего и крестьянина, инженера и ученого — всех людей труда.

Советский народ потерял в лице Гамаля Абдель Насера верного и большого друга. В Советском Союзе высоко ценят и никогда не забудут его выдающийся личный вклад в установление и укрепление дружбы между нашими народами. «Мы, — подчеркивал президент Насер, — высоко дорожим этой дружбой, служащей высоким образцом добрых отношений между народами и государствами, примером того, как может влиять такая позитивная и последовательная дружба на развитие событий и истории».

Воздавая должное заслугам президента Насера, в знак глубокого уважения к нему, сказал А. Н. Косыгин, Центральный Комитет Коммунистической партии Советского Союза, Президиум Верховного Совета СССР, Советское правительство и весь советский народ послали нас в Объединенную Арабскую Республику. Советской партийно-государственной делегации было поручено также заверить руководителей и народ вашей страны в неизменности курса Советского Союза на развитие всесторонних отношений с ОАР, на защиту интересов арабских народов в их справедливой антиимпериалистической борьбе за укрепление их независимости, экономического и оборонного потенциала. Мы заверяем вас в неизменности наших чувств дружбы, братства и боевой солидарности.

Советский Союз как друг арабов выступает за прочный мир на Ближнем Востоке, за то, чтобы все народы пользовались своим неотъемлемым правом на независимое существование в условиях мира и безопасности. Но пусть никто не сомневается насчет того, что наше стремление к миру будет и впредь сочетаться с оказанием всемерной поддержки Объединенной Арабской Республике и другим арабским государствам, отстаивающим прогрессивные завоевания своих народов.

Мы убеждены, заявил в заключение Председатель Совета Министров СССР, что понесенная утрата, какой бы тяжелой она ни была, не ослабит ваши ряды, не создаст никакого «вакуума», на который рассчитывают ваши недруги. Уход президента Насера еще более сплотит народ Объединенной Арабской Республики, народы других арабских стран в их общей борьбе.

Отдавая последний долг покойному президенту Насеру, прощаясь с ним, мы заявляем, что мы вместе с вами. Такова воля нашей партии, нашего народа. Мы уверены, что народ Объединенной Арабской Республики с честью пройдет через все испытания на пути к лучшему будущему. Ваши успехи на этом пути будут лучшим увековечением памяти Гамаля Абдель Насера.

Начались занятия в системе партийного образования

С ВЫСОКОЙ АКТИВНОСТЬЮ

В крае начался новый учебный год в системе партийного образования. Около двухсот тысяч коммунистов и беспартийных продолжат нынче изучение марксистско-ленинской теории в политшколах, теоретических семинарах, университетах марксизма-ленинизма. Особое внимание будет уделено овладению экономическими знаниями, которые помогут слушателям творчески и эффективнее решать хозяйственные и производственные задачи на всех участках коммунистического строительства.

О том, как начался учебный год в системе партийного образования рассказывают:

Н. М. ЮРЧЕНКО,
заместитель заведующего отделом пропаганды и агитации Барнаульского горкома партии.

В городе к занятиям приступило более 36,5 тысячи коммунистов и беспартийных. Особое внимание обращается на глубокое изучение произведений В. И. Ленина, на успешное усвоение тематики экономических знаний. В краевом центре создано 320 теоретических семинаров по ленинским работам, в которых начали заниматься более 11 тысяч человек. Около 10 тысяч слушателей будут изучать экономическую политику КПСС на современном этапе.

Успешно прошел первый день занятий на заводе «Трансмаш». Лауреат Ленинской премии, заместитель главного конструктора завода, пропагандист И. Н. Фролова руководит школой основ марксизма-ленинизма шестого года обучения. Живо и интересно рассказала она о том, как нужно работать с политической книгой, ознакомила с методикой самостоятельного изучения ленинского произведения «Государство и революция».

Организованно прошли первые занятия в системе партобразования в совхозе «Спутник», на заводе станкостроения, на хлебозаводах № 3 и № 5, на Алтайском заводе агрегатов, радиозаводе, ХБК.

Ф. М. ПРУГЛО,
заведующая кабинетом политпросвещения Славгородского горкома КПСС.

Около двух с половиной тысяч слушателей города приступили к занятиям в системе партийного образования. Первый же день показал, что многие партийные организации тщательно подготовились к нынешнему учебному году. Организованно, на высоком идейно - теоретическом уровне провели занятия в политшколах и теоретических семинарах пропагандисты Н. Н. Данилец, З. С. Немцов, В. Н. Силенко, Д. И. Кривенко, Е. В. Стариков.

И. Д. ЯРЧУК,
секретарь Ребрихинского райкома КПСС.

Успешная работа пропагандистов немыслима без их постоянной методической и теоретической подготовки. С этой целью при райкоме партии организован постоянно-действующий семинар. Большую помощь пропагандистам будет оказывать и районный кабинет политпросвещения. Для руководителей политшкол и теоретических семинаров подготовлена необходимая литература, наглядные пособия, диафильмы, материалы по вопросам экономической политики партии, проблемам повышения эффективности общественного производства и ускорения технического прогресса. Методическую помощь, как и в прошлые годы, окажет пропагандистам специальный совет, созданный при кабинете политпросвещения.

Под особым партийным приглядом у нас и комсомольское политпросвещение. В прошлом году политическими знаниями овладевали 640 юношей и девушек, нынче — около тысячи.

ЧЕРЕЗ УНИВЕРСИТЕТ — В РЯДЫ ЖУРНАЛИСТОВ

Слушатели отделения журналистики университета марксизма-ленинизма при Барнаульском горкоме КПСС только что побывали в редакции «Алтайской правды». Здесь они ознакомились с отделами, ясно представили себе, как делается и печатается газета, прослушали лекцию «Корреспонденция пришла в газету», о том, какой путь проходят корреспонденция, письмо, поступившие в редакцию, до их появления на страницах газеты.

Отделение журналистики создано в этом году при университете марксизма - ленинизма впервые и сразу же завоевало большой интерес. Первоначально было намечено принять шестьдесят — семьдесят человек, но приток в него превзошел все ожидания. Сейчас на отделении учится более ста десяти человек. Кстати, в нынешнем юбилейном ленинском году, в преддверии к XXIV съезду КПСС, интерес к учебе несравненно возрос, что заметно и на других факультетах и отделениях университета.

В составе слушателей отделения журналистики — инженеры, конструкторы, экономисты, рабочие, мастера, проектировщики институтов, редакторы стенных газет, рабочие корреспонденты. Здесь и работники многотиражных газет предприятий и других газет.

Получив высшее политическое образование, изучив специальные предметы по теории и практике советской печати, слушатели смогут активнее и плодотворнее участвовать в работе органов печати. Они получат возможность квалифицированно, глубоко освещать на страницах газет вопросы, связанные с деятельностью своих производственных коллективов, проблемы экономического и творческого характера.

Страницы наших газет станут более интересными, более злободневными. Ведь инженеры, экономисты, рабочие, овладев стилистикой и газетными жанрами, смогут интересно, глубоко раскрыть возможности и резервы своих предприятий, живее, непосредственнее рассказать о своих товарищах по труду и коллективах, непосредственных производителях материальных ценностей. А те, кто решат посвятить себя журналистике, проявят к этому способности, могут стать профессиональными литераторами, им двери наших газет всегда открыты.

Уже в ходе учебы на отделении журналистики университета слушатели будут принимать участие в подготовке материалов для газет.

Занятия на отделении ведут преподаватели институтов, квалифицированные журналисты. В программе отделения учебный курс которого рассчитан на два года,—основы научного коммунизма, история русской журналистики и партийно - советской печати, марксистско - ленинская эстетика, теория и практика партийно - советской печати, в том числе язык и стиль газетных материалов и такие газетные жанры, как заметка и информация, корреспонденция, репортаж, статья, зарисовки и очерки, рецензия, фельетон, радиорепортаж и информация, телевизионные жанры и т. д.

Чтобы успешно освоить эту программу, каждому слушателю отделения предстоит упорный труд.

Н. БЛАГОВИДОВ,
руководитель отделения, член краевого бюро Союза журналистов СССР.

г. Барнаул.

НОТА СОВЕТСКОГО ПРАВИТЕЛЬСТВА ПРАВИТЕЛЬСТВУ США

1 октября посольству США в Москве вручена нота следующего содержания:

«Правительство Союза Советских Социалистических Республик считает необходимым заявить правительству Соединенных Штатов Америки следующее.

Уже в течение определенного времени в Соединенных Штатах ведется разнузданная антисоветская кампания, осуществляемая сионистскими организациями. Эта кампания сопровождается угрозами и провокациями в отношении учреждений и представителей Советского Союза, находящихся в США. Особую активность в проведении антисоветских акций проявляет так называемая «лига защиты евреев», чьи вызывающие выходки создают препятствия осуществлению официальных функций учреждений СССР в США и угрожают личной безопасности советских дипломатических и других представителей. Дело доходит до прямых актов насилия в отношении советских граждан.

За последние месяцы бесчинствующими элементами из этой и других сионистских организаций, действия которых не могут быть охарактеризованы иначе, как преступные, осуществлен ряд враждебных акций в отношении посольства СССР в США, представительства СССР при ООН, отделений аэрофлота и «Интуриста», а также советских граждан — сотрудников амторга. В результате подобных же действий были поставлены под угрозу срыва некоторые мероприятия, проводимые по линии программы культурного обмена между СССР и США.

Как известно, посольством СССР в США и представительством СССР при ООН были заявлены решительные протесты государственному департаменту США и миссии США при ООН по поводу указанных действий. Соответствующие представления были сделаны посольству США в Москве Министерством иностранных дел СССР. В ответ на это американская сторона давала заверения в том, что будут приняты надлежащие меры для пресечения провокационных действий сионистов.

Однако вопреки этим заверениям положение до сих пор не изменилось, из чего следует, что американские власти так и не предприняли эффективных шагов по ограждению советских представителей в США от враждебных выходок со стороны распоясавшихся сионистов. Между тем ясно, что в соответствии с общепринятой практикой отношений между государствами правительство Соединенных Штатов несет ответственность за создание и поддержание нормальных условий для деятельности советских официальных учреждений и обеспечение безопасности граждан СССР в Соединенных Штатах.

Правительство СССР решительно настаивает на принятии правительством США всех необходимых мер для пресечения опасных действий сионистских экстремистов, вызывающих законное возмущение советской общественности. Правительство Соединенных Штатов должно отдавать себе отчет в том, что фактическое бездействие американских властей в связи с провокациями сионистских экстремистов может лишь способствовать враждебной в отношении Советского Союза кампании и иметь неблагоприятные последствия для отношений между нашими странами, что, по мнению правительства СССР, не соответствовало бы интересам ни советского, ни американского народов».

С разных меридианов

ПОХОРОНЫ ПРЕЗИДЕНТА ГАМАЛЬ АБДЕЛЬ НАСЕРА

КАИР, 1 октября. Корреспондент ТАСС Ю. Трушин передает:

Объединенная Арабская Республика провожает сегодня в последний путь своего выдающегося сына президента Гамаль Абдель Насера. Сотни тысяч жителей египетской столицы и других городов и деревень провели всю ночь у здания республиканского дворца Кубба, где покоилось тело президента.

«Хотя наша потеря безмерна, — говорится в обращении ЦК Арабского социалистического союза к народу Объединенной Арабской Республики, — мы знаем, что дело Насера не умерло вместе с ним. Мы видим его во всех достижениях и победах нашего народа. Он будет жить среди нас благодаря тем идеям и заветам, которые он нам оставил.

Мы должны всегда помнить, к каким высоким целям нас призывал и вел наш вождь. Насер хотел видеть нас и нашу родину свободной, идущей к социализму, он хотел видеть арабскую нацию единой.

Мы клянемся памятью Гамаль Абдель Насера, что мы защитим и продолжим дело революции, начатое им. Мы станем тем, кем он хотел нас видеть, — гарантией и опорой революции».

С утра каирское радио передает траурные мелодии. На улицы вышло все население многомиллионного города.

В 9 час. 45 минут покрытый национальным флагом гроб с телом покойного президента в сопровождении эскорта ВВС ОАР был доставлен на вертолете из республиканского дворца Кубба в здание Совета революционного командования на острове Замалек на Ниле, где 18 лет тому назад революционные офицеры собирались под руководством Насера.

В 10 часов утра началась траурная церемония. Гроб с телом президента установлен на орудийный лафет. Звучат артиллерийские залпы.

Семья покойного, члены Высшего исполнительного комитета АСС, министры ОАР, старейшие соратники президента — бывшие члены Совета революционного командования, депутаты Национального собрания, главы иностранных государств и правительств и члены иностранных делегаций, прибывших в Каир, прощаются с покойным президентом Насером у здания Совета революционного командования.

В траурной церемонии принимает участие партийно-государственная делегация Советского Союза, возглавляемая Председателем Совета Министров СССР А. Н. Косыгиным.

Похоронная процессия в сопровождении почетного военного эскорта из 5 тысяч генералов, офицеров, слушателей военных академий и солдат всех родов египетских вооруженных сил под звуки траурного марша направляется затем к штаб-квартире Арабского социалистического союза, председателем которого был президент Гамаль Абдель Насер. Оттуда похоронный кортеж двинулся к мечети Кубри Эль-Кубба — месту предстоящего захоронения покойного президента ОАР.

Кортеж проходит по центральным улицам столицы. Почти все население пятимиллионного города, сотни тысяч египтян, прибывших со всех концов страны, собрались на пути следования похоронной процессии, чтобы сказать последнее прости человеку, имя которого на протяжении почти двух десятилетий неотделимо от жизни и истории арабского мира.

Весь город в траурном убранстве: черные флаги, портреты Гамаль Абдель Насера, обрамленные черными лентами, черные повязки на руках мужчин, черные одежды женщин, цветы и пальмовые ветви.

В мечети Кубри Эль-Кубба состоялась традиционная религиозная церемония, после которой под звуки армейских горнов и орудийных залпов тело президента Гамаль Абдель Насера было опущено в могилу.

ВФП: ЧЕТВЕРТЬ ВЕКА БОРЬБЫ ЗА ЕДИНСТВО ТРУДЯЩИХСЯ

3 октября 1970 года исполняется 25 лет Всемирной федерации профсоюзов (ВФП), самого крупного и представительного международного объединения, организованного в профсоюзы рабочего класса.

Федерация, созданная сразу же после окончания второй мировой войны, объединила практически все существовавшие в то время профсоюзы, за исключением лишь Американской федерации труда и ассоциаций христианского синдикализма. ВФП сплотила трудящихся независимо от их расы, политических взглядов, религиозных убеждений и партийной принадлежности. К федерации примкнули профсоюзы всех континентов.

Большую роль в создании ВФП сыграли профсоюзы первой в мире страны социализма. Еще в начале войны профсоюзы СССР совместно с Британским конгрессом тред-юнионов образовали англо-советский профсоюзный комитет. Эта инициатива была затем продолжена созданием советско-американского и советско-французского профсоюзных комитетов. Деятельность этих двусторонних комитетов сделала возможным созыв еще в ходе войны Всемирной профсоюзной конференции в Лондоне, на которой были заложены основы ВФП.

Не только влияние, но и численность федерации неуклонно росли от одного Всемирного конгресса профсоюзов к другому. Если к I-му — Парижскому — конгрессу 1945 года ВФП объединяла более 60 миллионов человек, то уже ко II Всемирному конгрессу, состоявшемуся в Милане в 1949 году, число членов ВФП превысило 72 миллиона. И это несмотря на то, что лидеры Конгресса производственных профсоюзов США, Британского конгресса тред-юнионов, профцентров Голландии, скандинавских и некоторых других стран вывели свои организации из ВФП. Однако развязанная раскольниками «холодная война» в мировом профсоюзном движении не смогла подавить огромную тягу трудящихся к единству. Она лишь побудила прогрессивные силы профсоюзного движения еще теснее сплотиться вокруг ВФП, оставшейся верной знамени пролетарского интернационализма. Сейчас в рядах ВФП — более 140 миллионов членов профсоюзов.

Политический курс ВФП вырабатывается коллективно представителями трудящихся стран с различным общественно-экономическим строем и с разным уровнем развития на самой широкой демократической основе.

ВФП смело ставит и решает наиболее острые и актуальные проблемы современности, глубоко волнующие всех трудящихся, к какому бы профсоюзному течению они ни принадлежали.

Федерация неоднократно выступала перед другими международными профцентрами с инициативой о проведении совместных акций по вопросам, интересующим всех трудящихся и по которым имеются сходные позиции. ВФП всегда изъявляет готовность вести диалог с организациями различных направлений о восстановлении единства международного профсоюзного движения.

Все мероприятия федерации носят демократический характер, в них участвуют как автономные профсоюзы, так и организации, входящие в другие международные профцентры. Например, в работе последнего VII Всемирного конгресса профсоюзов, состоявшегося в Будапеште в октябре прошлого года, кроме представителей 46 примыкающих к ВФП национальных профцентров приняли участие посланцы 54 национальной и 26 региональных и местных профсоюзных организаций, не входящих в ВФП. Всего же на конгрессе было представлено более 153 миллионов трудящихся, то есть большинство членов всех профсоюзных организаций мира.

Верные принципам пролетарского интернационализма, советские профсоюзы активно участвуют в деятельности ВФП и примыкающих к ней международных объединений отраслевых профсоюзов. Они поддерживают конкретные выступления и мероприятия федерации, в том числе все инициативы ВФП в Международной организации труда и других органах ООН.

ВФП выступает как инициатор и организатор солидарности рабочих против усиления капиталистической эксплуатации. Стачечная борьба рабочего класса находит немедленный отклик и действенную поддержку со стороны федерации. При этом моральная и политическая поддержка сочетается с материальной помощью которая осуществляется через функционирующий при ВФП Фонд международной солидарности.

Успешные выступления за улучшение условий труда и жизни, в защиту демократии и профсоюзных прав немыслимы без повседневной борьбы за мир.

ВФП решительно выступает за прекращение преступной войны США во Вьетнаме, за ликвидацию последствий израильской агрессии и установление справедливого и прочного мира на Ближнем Востоке, за создание эффективной системы европейской безопасности. Решительный протест со стороны ВФП встретило и американское вторжение в Камбоджу. По ее инициативе в Париже в июне этого года была созвана Международная профсоюзная конференция, сурово осудившая агрессоров.

Бескомпромиссная борьба ВФП снискала ей уважение и признание в профсоюзном движении стран Азии, Африки и Латинской Америки.

VII Всемирный конгресс профсоюзов вооружил профсоюзное движение боевой и конкретной программой борьбы за лучшую жизнь, демократию, национальную независимость и социальный прогресс.

Эта программа отражает стремление широких слоев трудящихся покончить с эксплуатацией человека человеком и заменить капитализм общественным строем, основанном на власти народа и для народа,—социализмом.

Для того, чтобы силы социализма и прогресса возобладали в историческом противоборстве с силами империализма и реакции, необходимо широкое сплочение трудящихся в единый антиимпериалистический фронт. Таково веление времени. Оно находит свое проявление в неуклонном повышении могущества и влияния мировой системы социализма, в выходе на арену самостоятельного исторического творчества огромных масс народов бывших колоний, в небывалом подъеме классовой борьбы трудящихся в странах капитала. И весьма заметную роль в сплочении демократических прогрессивных сил играет политика единства профсоюзного движения.

В последнее время руководители крайне правого крыла профсоюзного движения, прежде всего, руководящая верхушка американского профсоюзного объединения АФТ-КПП и некоторые лидеры Международной конфедерации свободных профсоюзов (МКСП) усиленно толкуют о «кризисе» ВФП. В подобных заявлениях просматривается стремление принять желаемое за действительное, замаскировать усиливающуюся девальвацию соглашательской и раскольнической политики социал-реформистов. На последнем конгрессе в 1969 году МКСП вновь наложила запрет на связи своих членских организаций с прогрессивными профсоюзами, примыкающими к ВФП.

В разрушении искусственных барьеров, разделяющих национальные отряды рабочего класса, немалую роль играют советские профсоюзы, выступающие с последовательно интернационалистических позиций. Одним из эффективных средств преодоления раскола является развитие широких двусторонних связей и делового сотрудничества между профсоюзными организациями всех направлений.

Сейчас, в частности, профсоюзы более 110 стран, и среди них примыкающие к МКСП профцентры Италии, ФРГ, Финляндии, Норвегии, Австралии, Новой Зеландии, Индии и ряда других стран поддерживают связи с профсоюзами СССР.

Вот уже четверть века трудящиеся справедливо считают Всемирную федерацию профсоюзов по-настоящему своей организацией, и ВФП стремится оправдать это великое доверие международного рабочего класса.

Юрий АРКАДАКСКИЙ,
старший научный сотрудник Института международного рабочего движения АН СССР.

СПОРТ

СОВЕТСКИЕ ВОЛЕЙБОЛИСТКИ — ЧЕМПИОНКИ МИРА

СОФИЯ. (ТАСС). Волейболистки СССР за день до окончания чемпионата мира обеспечили себе первое место. В Варне они победили 1 октября сборную Болгарии — 3:0 (15:12, 15:8, 15:5) и стали практически недосягаемы для соперниц. Этот успех разделяют и две баинки — Инна Рыскаль и Вера Лантратова, о чем приятно сказать накануне 50-летия Советского Азербайджана.

ЧЕМПИОНАТ СССР ПО ФУТБОЛУ

«Торпедо» (Кутаиси) — «Динамо» (Тбилиси) — 2:1. Голы забили Г. Нодия, Цверава и Начкепия.

«Пахтакор» — «Динамо» (Киев) — 1:1. Голы забили Кащей, Родионов.

«Арарат» — «Шахтер» — 1:1. Голы забили Кинотъ и Казарян сравнял счет.

«Черноморец» — «Нефтчи» — 1:0 (Поркуян).

«Спартак» (Орджоникидзе) — ЦСКА — 0:1. (Копейкин).

«Заря» — «Зенит» — 0:0.

СКА — «Динамо» (Минск) — 2:1. Ростовчанин Антонов открыл счет. У минчан голы забили Бондаренко и Малафеев.

«Динамо» (Москва) — «Торпедо» (Москва) — 2:1. Два гола забил Еврюжихин. У торпедовцев гол забил Никонов.

ТЕЛЕВИДЕНИЕ

Москва
10.30 — Чемпионат мира по волейболу. Финал. Передача из Болгарии. (В записи). 11.15 — Клуб кинопутешественников. 12.50 — 18.00 — Перерыв.

Москва
18.00 — В эфире — «Молодость». 19.00 — «Ставка больше, чем жизнь» телевизионный многосерийный художественный фильм (Польша). «Осада». 20.00 — Цветное телевидение. «Сказка о Коньке-Горбунке». Фильм-балет. 21.25 — «Ленинградский Большой драматический театр в гостях у москвичей». 22.50 — Новости. 23.00 — Телевизионное интервью с президентом Франции Ж. Помпиду. 22.30 — 0.30 — Симфонический концерт.

ТЕАТРЫ

КРАЕВОЙ ТЕАТР ДРАМЫ. 4 октября — «ОНИ СРАЖАЛИСЬ ЗА РОДИНУ». В 12, 19-30.

ТЕАТР ЮНОГО ЗРИТЕЛЯ. «ГОРЯ БОЯТЬСЯ — СЧАСТЬЯ НЕ ВИДАТЬ». В 11. «ВЕЧНО ЖИВЫЕ». В 19.

КИНО

«РОССИЯ». «ПЕРЕСТУПИ ПОРОГ». В 9 10, 10-45, 11-45, 12-30, 14-15, 15, 16, 16-45, 17-45, 18-30, 19-30, 20-15, 21-15, 22. На удлиненных сеансах в 21-15, 22 — «НАЙТИ СЕБЯ». «ЗДЕСЬ ДЕСЯТЬ КЛАССОВ ПРОЙДЕНО». Документальный фильм — «ТРОЕ В ПУТИ». В 13-30. 4 октября — «ПЕРЕСТУПИ ПОРОГ». В 9 (для детей).

«ЮНОСТЬ». «ПЕРЕСТУПИ ПОРОГ». В 9-30, 11-30, 13-30, 15-30, 17-30, 19-30, 21-30. На удлиненном сеансе в 21-30 — «СТУДЕНЧЕСКАЯ ЛЮБОВЬ», «МОЙ БРАТ». 4 октября — «ПЕРЕСТУПИ ПОРОГ». В 9-30 (для детей).

«РОДИНА». «ПЕРЕСТУПИ ПОРОГ». В 9-30, 10, 11-15, 11-45, 13-30, 14, 15-15, 15-45, 17 17-30, 18-45, 19-15, 20-30 21, 22-15. Документальный фильм — «ПЛАНЕТА ОКЕАН». В 13. 4 октября — «ПЕРЕСТУПИ ПОРОГ». В 9, 10 (для детей).

«ОКТЯБРЬ». «ВРЕМЯ ЖИТЬ». В 11-15, 14, 22. «СПАРТАК» (1—2 серии) В 16, 19. Хроникальный фильм — «ОКО ТАЙФУНА». В 13. 3, 4 октября — «ТАИНСТВЕННЫЙ ОСТРОВ». В 9-30 (для детей)

Летний кинотеатр ВДНХ. «МИЛЛИОН ЛЕТ ДО НАШЕЙ ЭРЫ». В 13, 15, 17.

«ПЕРВОМАЙСКИЙ». «ДАКИ». В 10, 11, 12 14, 16, 18, 19, 20, 21, 22. «КОРОЛЕВА ШАНТЭКЛЕРА» В 13, 17.

Кинотеатр «ОГОНЕК». «КРАСАВИЦА». В 15.

«ЧАЙКА». «ЦВЕТОК И КАМЕНЬ» (1—2 серии). В 12, 15, 18, 21. 3, 4 октября — «БЕРЕГ ЮНОСТИ». В 10 (для детей)

Кинотеатр «ЛЕТО». «ГОРИ, ГОРИ, МОЯ ЗВЕЗДА». В 17, 19, 21.

ДВОРЕЦ КУЛЬТУРЫ ХИМИКОВ. «МЕСТЬ ГАЙДУКОВ». В 15, 17, 19, 21.

Клуб завода «ТРАНСМАШ». «ЦВЕТОК И КАМЕНЬ» (1—2 серии). В 12, 15, 18, 21. В парке — вечер танцев. В 20-30.

Клуб МЕЛАНЖЕВОГО КОМБИНАТА. «ВИННЕТУ — ВОЖДЬ АПАЧЕЙ». В 15, 17, 19, 21.

Клуб ЖЕЛЕЗНОДОРОЖНИКОВ. «МЕСТЬ ГАЙДУКОВ». В 16, 18, 20.

Клуб РАБОТНИКОВ ТОРГОВЛИ. «БЕЛЫЙ ВЗРЫВ». В 17, 19, 21.

ПОГОДА

Сегодня днем **по краю**, по данным синоптиков, ожидается переменная облачность, местами осадки, ветер юго-западный, 10—15 метров в секунду, по южным районам до 18—23, температура по северо-западным районам 7—12, по остальным 15—20 градусов тепла.

По Барнаулу — переменная облачность, временами дождь, ветер юго-западный, 15—20 метров в секунду температура 14—16 градусов тепла.

2 октября **уровень воды** в реке Оби у города Барнаула составлял 243 сантиметра над 0 графика водомерного поста. Температура воды 11 градусов. На ближайшие сутки ожидается спад уровня.

ФИЛАРМОНИЯ

В ДОМЕ ПОЛИТПРОСВЕЩЕНИЯ
3 октября
Вечер фортепьянной музыки.
Исполнитель — лауреат 2-го Международного конкурса имени П. И. Чайковского и имени королевы Елизаветы в Брюсселе — ВАЛЕРИЙ КАМЫШЕВ.

В программе:
Бах-Бузони — ЧАКОНА.
Куперен — ЧЕТЫРЕ СТАРИННЫХ ПЬЕСЫ.
Бетховен — СОНАТА № 23 («АППАССИОНАТА»).
Шуберт — ФАНТАЗИЯ ДО-МАЖОР («СКИТАЛЕЦ»)
Лист — ЗАБЫТЫЙ ВАЛЬС № 1. ХОРОВОД ГНОМОВ. ВЕНГЕРСКАЯ РАПСОДИЯ № 6.

Начало концерта в 19.30.

Кассы — в филармонии и ЦУМе с 11 до 19 часов, в ДПП в день концерта — с 17.

ПЛАНЕТАРИЙ

4 октября, в воскресенье в планетарии состоятся лекции: в 12 час. — «Приключение капельки воды» в 15 час. — «Ультразвук в народном хозяйстве».

Наш адрес и телефоны:

Приемная 5 49 56, заместитель редактора 5-48-37; ответственный секретарь 5-52.34 заместители отв секретаря 5-51-13. ОТДЕЛЫ: партийной жизни 5-43.54 5.53.11 пропаганды и агитации 5.50-92; советского строительства и быта 5.51-73, 5.53.11 — сельского хозяйства 5.46-73 5-54.64 промышленности и транспорта 5-52.63, 5.46.12; строительства 5.49-54; культуры и учебных заведений 5-50.82 информации и спорта 5.46-92 писем 5-54.12, 5.48 71; стенографистка 5.45-62 отдел объявлений 5.53.62 Общественная приемная работает с 10 до 14 часов (кроме субботы и воскресенья). Телефон 5-57-62.

Типография издательства «Алтайская правда» Алтайского крайкома КПСС. г. Барнаул, Короленко, 105.

Редактор **А. ПРОЗОРОВ.**

АГ 00490 50.300
Заказ № 5588.
Тираж 175.000 экз.