ПРОЛЕТАРИИ ВСЕХ СТРАН, СОЕДИНЯЙТЕСЬ!

АЛТАЙСКАЯ ПРАВДА

Орган Алтайского краевого комитета КПСС и краевого Совета депутатов трудящихся

№ 224 (14807) • ЧЕТВЕРГ, 24 СЕНТЯБРЯ 1970 ГОДА • Год издания 54-й • Цена 2 коп.

ОТЧЕТЫ И ВЫБОРЫ В ПАРТ-ОРГАНИЗАЦИЯХ

В ходе отчетно-выборного собрания коммунисты Чумышской сплавной конторы по-хозяйски рассмотрели накопленный опыт, все то, что помогло им добиться существенных сдвигов в работе. А сдвиги эти налицо. Достаточно сказать, что производительность труда по сравнению с прошлым годом возросла на 12 процентов. Однако несомненные успехи не стали основой для самоуспокоительных разговоров. Наоборот, успехи и были той точкой, от которой начиналась деловая, принципиальная критика. И это правильно. Потому что критика — не самоцель, она — продолжение того же разговора о передовом опыте, надежный ключ к кладовой неиспользованных резервов. Потому что деловитость, трезвая оценка достигнутого и пристальный анализ недостатков — все это было и есть главной чертой каждого партийного собрания, а отчетно-выборного — в особенности.

Нынешние отчеты и выборы проходят под знаком подготовки к XXIV съезду КПСС, что предопределяет особо повышенный интерес к накопленным ценностям. Ведь, как учил В. И. Ленин, «...надо принести на съезд продуманный и внимательно, общим трудом, общими усилиями всех членов партии переработанный практический опыт, опыт хозяйственного строительства».

За время, минувшее после XXIII съезда КПСС, произошли глубокие процессы обновления и совершенствования форм и методов партийной работы. Качественно улучшается состав нашей партии; совершен крутой поворот к вопросам внутренней жизни партии, дальнейшее развитие получила внутрипартийная демократия, заметно повышается активность коммунистов; совершенствуется структура партийных организаций; улучшается работа с кадрами, повышается их ответственность за порученное дело; более действенным стало руководство Советами, комсомолом и другими массовыми организациями трудящихся. Все это, несомненно, наложит свой отпечаток и на нынешние отчетно-выборные собрания.

Другой важной особенностью отчетного периода является то, что по времени он совпадает с завершением пятилетки. Следовательно, итоги юбилейного года должны рассматриваться в тесной связи с выполнением социалистических обязательств, принятых пять лет тому назад. Здесь потребуется не простая статистическая справка, а глубокий анализ состояния дел, нужно будет не только оценить достигнутое, но и увидеть перспективу дальнейшего развития. Методологической основой для такого анализа должны быть решения XXIII съезда партии, декабрьского (1969 г.) и июльского (1970 г.) Пленумов ЦК КПСС, Письмо ЦК КПСС, Совета Министров СССР, ВЦСПС и ЦК ВЛКСМ. Требуется, чтобы отчетные доклады, выступления, принимаемые решения были пронизаны духом этих важных документов, в которых содержится совершенно конкретная программа действий. Об этом приходится напоминать потому, что кое-где указания, вытекающие, к примеру, из известного Письма, не получили должного применения в работе, спущены по рельсам дежурной кампании. Так получилось в Алтайском локомотивном депо, где требования Письма были втиснуты в узкие рамки текущих забот, что, естественно, не дало желаемых результатов, не привело к каким-либо существенным переменам.

За эту пятилетку мы многое сделали, многого добились. Однако у нас нет оснований для самодовольства. Партия ориентирует нас на критичную оценку свершенного. Тем более, что мы до сих пор не изжили таких фактов, как срыв государственных заданий. Так, на сегодня 83 промышленных предприятия края не выполняют производственных планов, иные колхозы и совхозы из года в год не справляются с планом продажи зерна государству, очень многое еще предстоит сделать в области животноводства, все еще хватает нерешенных проблем в строительстве.

Отсюда вытекает совершенно непреложное требование к отчетно-выборным собраниям: они должны слить воедино глубокий экономический анализ с анализом массово-политической работы, работы наших кадров. Здесь меньше всего нужны общие положения и общие фразы, необходим конкретный подход к конкретным явлениям, надо называть конкретных виновников тех или иных недостатков. Так учит нас партия, так требуют решения декабрьского Пленума ЦК КПСС. Следовательно, критика и самокритика должны прозвучать остро и громко, для этого нужно создать все условия.

Отчетно-выборные собрания, несомненно, имеют полную возможность для того, чтобы разрушить иждивенческие настроения, психологический барьер, воздвигнутый на основе так называемых объективных причин. Ссылки на внешние обстоятельства, как правило, уводят в сторону от конкретного анализа деятельности того или иного предприятия. Партийная организация Кулундинского молочноконсервного комбината, к примеру, доказала, что за «объективными причинами» нередко кроются причины субъективного характера, неумение или нежелание по-настоящему организовать дело. Поняв это, коммунисты комбината сумели покончить с хроническим отставанием предприятия, вывели его в число передовых.

В последнее время штурмовщина стала печальной традицией на заводе «Молмаш». Традиционными стали и поиски причин такого положения дел за воротами завода. Однако отчетно-выборное собрание недвусмысленно показало, что итоги отставания, штурмовщины надо искать прежде всего в работе самого завода, в работе его кадров. Главное теперь за тем, чтобы точно поставленный диагноз определил и точные меры по устранению недостатков, чтобы работа не пошла по проторенной дорожке, а велась под знаком решительной борьбы с вскрытыми упущениями.

Эффективность отчетно-выборных собраний во многом будет зависеть от предварительной организационной работы. Не подлежит сомнению, что максимально высокая их действенность будет там, где к подготовке отчетных докладов и решений будет привлечено по возможности большее число коммунистов.

Отсюда вытекает и другое положение: не может быть высоким уровень собрания с низкой явкой членов организации. Опыт прошлых отчетов и выборов, к сожалению, свидетельствует, что к этому вопросу кое-где подходят слишком легко или даже безответственно. Особенно низкой была явка коммунистов на собрания в Бийске, Первомайском, Ключевском и Залесовском районах. Подобные явления не должны повторяться. Надо помнить, что авторитет партийной организации состоит из авторитета каждого коммуниста, и явка на собрание — не «технический» вопрос, а показатель политической зрелости члена партии, его организации в целом.

Идут отчеты и выборы. Они должны дать коммунистам новый заряд активности и энергии с тем, чтобы успешно выполнить очередные народнохозяйственные задачи, достойно встретить XXIV съезд КПСС.

XXIV съезду КПСС — ДОСТОЙНУЮ ВСТРЕЧУ!

ЗА 200 МИЛЛИОНОВ ПУДОВ алтайского хлеба!

• В крайисполкоме и крайсовпрофе

ЗНАМЕНА И ПРЕМИИ — ПОБЕДИТЕЛЯМ

Рассмотрев материалы, представленные краевой комиссией по итогам социалистического соревнования автотранспортных предприятий и автоколонн по вывозке сельскохозяйственных продуктов во второй декаде сентября, исполнительный комитет краевого Совета депутатов трудящихся и президиум краевого совета профсоюзов присудили переходящие красные знамена крайисполкома и крайсовпрофа с выдачей денежной премии в сумме тысячи рублей коллективам, добившимся наилучших показателей:

АВТОКОЛОННЕ № 1350 (начальник И. Ф. Вакуленко, заместитель А. К. Пискляров), выполнившей декадное задание на 205 процентов;

АВТОКОЛОННЕ, где руководители П. Д. Середа и Б. С. Лазутин, выполнившей план перевозок на 141 процент;

АВТОКОЛОННЕ, где руководители М. В. Завьялов и И. В. Лохматов, выполнившей план перевозок на 141 процент;

АВТОКОЛОННЕ, где руководители Д. П. Клешнин и Ю. А. Бойко, выполнившей план перевозок на 175 процентов;

АВТОКОЛОННЕ, где начальник М. Н. Лизунов, заместитель Ф. М. Олефир, выполнившей декадное задание на 248 процентов.

ГОРНО-АЛТАЙСКОМУ АВТОТРАНСПОРТНОМУ ПРЕДПРИЯТИЮ (директор И. Г. Шейко, секретарь партийной организации С. А. Шевченко, председатель местного комитета профсоюза П. П. Князев), добившемуся перевыполнения декадного задания.

В постановлении отмечена хорошая работа коллективов автоколонн №№ 1349, 1233, 1235, 1345, 1241, 1037, 1086, а также Гурьевского автотранспортного предприятия Кемеровского транспортного управления, Топчихинского, Бийского, Рубцовского, Поспелихинского, Целинного, Локтевского, Мамонтовского районных объединений «Сельхозтехника», Бийской автоколонны № 1238, Барнаульской автоколонны № 1246, Рубцовской автоколонны № 1240, Славгородской автоколонны, Бийского грузового АТП-4, Барнаульских грузовых АТП-1 и 2, Тальменского, Алейского, Хабарского, Мамонтовского автотранспортных предприятий краевого транспортного управления.

ЕСТЬ ПЯТИЛЕТКА!

Перед открытием навигации коллектив Алтайского районного управления Обского пароходства принял обязательства: план переработки народнохозяйственных грузов выполнить к 15 октября, перевезти сверх плана 15 тысяч тонн грузов и 5 тысяч пассажиров. Но уже в июле стало ясно, что темпы взяты высокие, и намеченные рубежи были пересмотрены. Речники решили к XXIV съезду партии перевезти дополнительно к принятым обязательствам еще пять тысяч тонн грузов и тысячу пассажиров. Первого сентября было закончено выполнение пятилетнего задания. Сейчас все внимание сосредоточено на транспортировке зерна. Особенно хорошо трудятся коллективы транспортных судов, где капитанами А. И. Иванов, А. П. Яцкив, П. Н. Уликин, Н. А. Марков. А экипаж сухогрузного теплохода СТ-208, где капитаном Н. В. Нестеров, досрочно, к первому сентября, закончил выполнение навигационного плана.

В. ИВАНОВ,
старший инженер-экономист Алтайского районного управления Обского речного пароходства.

ТОТ САМЫЙ ТРАКТОР

День этот наступил раньше, чем предполагали самые завзятые оптимисты. Ведь все считали, что покупку сделают в конце года. Но бригада Павла Печенкина, выступившая с благородным почином беречь средства на ремонтах и технических уходах, уже за полгода сэкономила около трех тысяч рублей. А если прибавить к тому, что и обязательство по урожайности — 15,5 центнера с гектара — тоже перевыполнено на полцентнера, то доходы бригады намного превысили запланированные. И вот решение — досрочно купить бригаде новый трактор МТЗ-50 Л.

Трактор вручили Алексею Ивановичу Галютину — самому бережливому механизатору бригады. Галютин одиннадцать лет работает на одном и том же «Беларусе». Только нынче он сэкономил на его ремонте около трехсот рублей — это самый большой вклад в бригадную копилку.

Л. ХАРТОВА.

Колхоз им. Фрунзе, Егорьевский район.

● ИЗО ДНЯ В ДЕНЬ по полторы—две нормы выполняет на перевозках зерна на хлебоприемный пункт шофер колхоза «40 лет Октября» И. В. Чубура. Такая высокая выработка позволяет ему прочно удерживать первенство в социалистическом соревновании колхозных автомобилистов. На его машине уже давно развевается красный вымпел — награда победителю.

На коммуниста, члена парткома колхоза Ивана Васильевича Чубуру сегодня равняются все шоферы колхоза «40 лет Октября» Целинного района.

НА СНИМКЕ: И. В. Чубура за работой.

Фото Ю. Косова.

ВЫГОДНАЯ КУЛЬТУРА

В последние годы в степных хозяйствах растут площади под гречихой. Там, где ее уже выращивали, она неизменно давала хорошие урожаи, высокие доходы. В нынешнем году 500 гектаров под гречихой были отведены и в хозяйствах Табунского района. Результаты превзошли ожидания: в среднем по району намолот превышает 10 центнеров с гектара, а в Александровском отделении совхоза «Алтай» с каждого из ста гектаров получено по 18 центнеров. Значит, александровцы с каждого гектара как минимум получат по 300 рублей чистого дохода.

Хозяйства района планируют расширить посевы гречихи в будущем году до трех тысяч гектаров.

В. ТОЛСТОВ,
начальник Табунского райсельхозуправления.

ВЫСОКОЕ ЗВАНИЕ

За большие заслуги в развитии массового социалистического соревнования, за достижение высокой производительности труда и многолетнюю деятельность по внедрению передовых методов работы в угольной промышленности Указом Президиума Верховного Совета СССР помощнику главного инженера шахтоуправления № 2-43 комбината «Торезантрацит» тов. **Станову** Алексею Григорьевичу присвоено звание **Героя Социалистического Труда** с вручением ему ордена **Ленина** и золотой медали **«Серп и молот»**.

(ТАСС).

КАНАЛЫ ПОТЕРЬ ЗАКРЫТЫ

С электриком обогатительной фабрики Золотушинского рудоуправления Николаем Сергиенко мы встретились не у флотационных агрегатов, а на его новом рабочем месте — на дороге, ведущей к хлебоприемному пункту. С повязкой на рукаве и с полосатым жезлом в руке, он придирчиво осматривал остановившийся грузовик с пшеницей. Два его помощника — Юрий Сизиков из объединения «Сельхозтехника» и Леонид Берестов с Неверовской дробильно-сортировочной фабрики внимательно приглядывались к проходившим машинам.

Такие посты организованы на всех путях, ведущих к трем хлебоприемным пунктам района. Дежурство ведется беспрерывно.

— В первые дни была попытка возить хлеб без палаток, но наши помощники — народ требовательный. Они сразу же пресекли это безобразие, — говорит старший госавтоинспектор Иван Сюсюкалов. — Сейчас не встретишь ни одной машины с неисправным кузовом и едва ли найдешь на дороге горсть зерна.

Мы проехали по всем главным дорогам района и убедились в достоверности слов работника ГАИ: потерь во время перевозок нет. Тут надо добавить, что, помимо строгого контроля, сохранению зерна при транспортировке способствуют и хорошо отремонтированные дороги.

Мероприятия, исключающие потери, разрабатываются в районе систематически. В этом году здесь построено еще пять зерноскладов на три тысячи тонн каждый. В хозяйствах заасфальтированы десятки новых площадок под зерно. Только Золотушинский рудник заасфальтировал подшефному колхозу имени Калинина сотни квадратных метров таких площадок.

У ворот Успенского хлебоприемного пункта в разгар рабочего дня мы не увидели очереди. Нынче здесь пущены в дело дополнительные емкости на 22 тысячи тонн зерна. Разгрузка машин, очистка хлеба полностью механизированы, и через ворота пункта без задержки идут ЗИЛы, КРАЗы, «Беларуси» с тележками.

Чтобы восполнить нехватку машин, в районе пустили в ход все транспортные средства. С полной нагрузкой работают 162 тракторные тележки. На субботние и воскресные дни на вывозку зерна отправляют все грузовики с предприятий и организаций.

Локтевские земледельцы вырастили в этом году хороший урожай. Они обещали продать Родине 90 тысяч тонн хлеба. Выполнить это обязательство — такова забота каждого сельского труженика района.

В. ЧЕРДАНЦЕВ,
сотрудник районной газеты.
А. КАРПИЧ,
корр. «Алтайской правды».

Локтевский район.

ВЧЕРА

● ЮЖНО-САХАЛИНСК. С ОСТРОВА САХАЛИН В КОРЕЙСКУЮ НАРОДНО-ДЕМОКРАТИЧЕСКУЮ РЕСПУБЛИКУ

на теплоходе «Краснополье» отправлена первая крупная партия целлюлозы. Это новый вид продукции, экспортируемый сахалинцами в братскую страну.

ВЧЕРА

● ВАШИНГТОН. СИОНИСТСКИЕ КРУГИ В АМЕРИКАНСКОМ КОНГРЕССЕ ДОБИВАЮТСЯ

новых поставок вооружения израильским агрессорам. Сенатор Г. Уильямс внес в сенат законопроект, предусматривающий предоставление Израилю долгосрочных и выгодных кредитов на закупку оружия и военного снаряжения (ТАСС).

Прибытие в Москву Президента Индии Варахагири Венката Гири

В Москву 22 сентября с официальным визитом по приглашению Президиума Верховного Совета СССР и Советского правительства прибыл Президент Индии Варахагири Венкат Гири с супругой.

На Внуковском аэродроме, украшенном государственными флагами Индии и Советского Союза, Президента Индии встречали Председатель Президиума Верховного Совета СССР Н. В. Подгорный, первый заместитель Председателя Совета Министров СССР Д. С. Полянский и другие.

С аэродрома высокий гость и сопровождающие его лица направились в город, в отведенную для них резиденцию. Улицы и площади по пути следования были украшены государственными флагами Индии и Советского Союза. На транспарантах было начертано: «Сердечный привет Президенту дружественной Индии!», «Да здравствует дружба и сотрудничество между народами Советского Союза и Индии!», «Горячий привет великому индийскому народу!».

(ТАСС).

«КОСМОС-364» В ПОЛЕТЕ

22 СЕНТЯБРЯ 1970 ГОДА В СОВЕТСКОМ СОЮЗЕ ПРОИЗВЕДЕН ОЧЕРЕДНОЙ ЗАПУСК ИСКУССТВЕННОГО СПУТНИКА ЗЕМЛИ «КОСМОС-364».

УСТАНОВЛЕННАЯ НА СПУТНИКЕ АППАРАТУРА РАБОТАЕТ НОРМАЛЬНО. КООРДИНАЦИОННО-ВЫЧИСЛИТЕЛЬНЫЙ ЦЕНТР ВЕДЕТ ОБРАБОТКУ ПОСТУПАЮЩЕЙ ИНФОРМАЦИИ.

(ТАСС).

СОВЕТСКИЕ ЛЮДИ ВОСХИЩЕНЫ НОВЫМ ПОДВИГОМ СОВЕТСКОЙ НАУКИ

СООБЩЕНИЕ ТАСС

КОСМИЧЕСКАЯ РАКЕТА АВТОМАТИЧЕСКОЙ СТАНЦИИ «ЛУНА-16» ПРИБЛИЖАЕТСЯ К ЗЕМЛЕ

Близится к завершению полет космической ракеты автоматической станции «Луна-16».

На 11 часов 40 минут московского времени 23 сентября космическая ракета находилась на расстоянии 185 тысяч километров от Земли.

С ракетой поддерживается устойчивая радиосвязь. Все бортовые системы функционируют нормально. Давление в приборном отсеке ракеты и возвращаемом аппарате 760 миллиметров ртутного столба, температура плюс 1 градус Цельсия.

Обработка траекторных измерений позволила уточнить координаты точки входа возвращаемого аппарата в атмосферу Земли и район его посадки.

Возвращаемый аппарат приземлится на территории Казахской ССР в 8 часов 20 минут московского времени 24 сентября.

ГОРДИМСЯ!

Сообщения о полете советской автоматической станции «Луна-16», ее мягкой посадке и обратном старте на Землю вызвали восхищение наших колхозников. Это сейчас главная тема всех разговоров.

Колхоз наш полностью убрал пшеницу, засыпал семена под урожай будущего года, а сейчас завершает уборку сахарной свеклы. Своим трудом будем крепить могущество Родины, чтобы она еще быстрее проникала в тайны Вселенной.

От имени всех земледельцев колхоза еще и еще раз хочется сказать: мы от всей души гордимся новыми достижениями советской науки и техники.

П. ЗОТОВ,
агроном колхоза «Путь к коммунизму».

Тальменский район.

НЕПРЕВЗОЙДЕННОЕ МАСТЕРСТВО

Советская автоматическая станция «Луна-16» выполнила намеченную программу и стартовала к Земле с образцами лунного грунта. Эта весть с радостью встречена земляками великого русского ученого К. Э. Циолковского. Множество посетителей, посещающих в эти дни Государственный музей истории космонавтики, с интересом слушают рассказы экскурсоводов об изучении Луны, осматривают демонстрирующиеся здесь первые автоматические станции, которые проводили научные исследования ближайшего спутника нашей планеты.

Заведующий филиалом мемориального музея, внук основоположника космонавтики А. В. Костин сказал корреспонденту ТАСС:

— Еще в конце прошлого века Константин Эдуардович в научно-фантастической повести «На Луне» познакомил своих соотечественников с особенностями этого естественного спутника Земли. Советские ученые и инженеры успешно развивают и претворяют в жизнь идеи Циолковского. С непревзойденным мастерством решили они принципиально новую задачу — автоматическое взятие лунного грунта.

(ТАСС).

Калуга.

Партийная жизнь: отчеты и выборы

СПАД И ЕГО ПРИЧИНЫ

В фойе клуба развешаны красочные диаграммы: дела и планы завода «Молмашстрой», 25-летие которого исполнилось месяц назад. Выпуск продукции за четверть века увеличился в 24 раза. Производительность труда возросла десятикратно... Что ни взять — прогресс налицо.

Но сегодня партком отчитывается не за 25 лет, а за год. Коммунисты хотели бы видеть результаты организационно-партийной и массово-политической работы за отчетное время. А результаты не радовали. Понятно, что при обсуждении доклада секретаря парткома Ю. Д. Макарычева коммунисты старались ответить на поставленный ими же вопрос: «Почему «Молмашстрой» теряет былую славу?».

Вот уже два года завод не справляется с планом. За последние восемь месяцев он недодал стране продукции более чем на 200 тысяч рублей. В работе предприятия нет ритмичности, много других недостатков. Все это вызывало тревогу коммунистов. Они принципиально, с пристрастием вскрывали упущения и ошибки парткома.

Вот наиболее характерные выступления:

А. Н. Мельников: Партком запустил организационную работу. В докладе сказано, что общих собраний у нас было три, а мне помнится только одно, да и то плохо подготовленное. На нем обсуждались мероприятия, разработанные по Письму ЦК КПСС, Совета Министров СССР, ВЦСПС и ЦК ВЛКСМ. Но о выполнении этих мероприятий партком забыл. На июнь было намечено собрание с докладом секретаря парткома «Об авангардной роли коммунистов на производстве». Но и оно не состоялось по вине докладчика: он не подготовился. В июле на общее собрание завода выносились итоги июльского (1970 г.) Пленума ЦК КПСС, но опять — срыв. Эти и другие нарушения Устава партии вошли в систему работы секретаря парткома.

В. И. Заровняев: Мы вполне могли бы работать без штурмовщины. Но подводит безответственность отдельных работников. Наплевательское отношение к порученному делу дорого нам обходится. Вот некоторые факты. На участке охладителей не хватило сжатого воздуха. Ровно неделю упрашивали главного механика Г. И. Подзолкова ликвидировать упущение. И когда он все же вник в суть вопроса, его решение заняло всего два часа. Время было упущено. 38 охладителей остались несделанными. Или вот: начальник транспорта А. В. Страхов три дня не подвозил нам песок для пескоструйной обработки деталей маслоизготовителя. В итоге рабочие потеряли два выходных дня: наверстывали упущенное. Виновники не понесли наказания. Вот в чем наша беда.

К. Д. Варфоломеев: Мы, секретари цеховых парторганизаций, не получали никакой помощи. Партком не заслушал ни одного из нас о проделанной работе. Отсюда — спад партийной работы...

А. М. Петрова: Партийная учеба была запущена. С чего начали учебный год, на том и закончили. Комитет поручил это дело молодому коммунисту Жабину, а оно ему оказалось не по плечу. Но партком не сумел вовремя поправить положение. А кому не известно, что хорошо поставленная партийная учеба способствует повышению ответственности коммунистов на производстве?

А. Н. Басалык: Думаю, что виноват не только Ю. Д. Макарычев. В парткоме были опытные товарищи. Это — директор завода Б. В. Гущин, начальник производственного отдела А. Н. Мельников. Почему же они теперь в стороне? Горком партии тоже не оказал серьезной помощи секретарю парткома.

Обсуждая отчет, коммунисты вскрыли серьезные резервы производства. Они доказали, что модные на заводе разговоры об объективных трудностях, только якобы и ведущих к штурмовщине, подчас прикрывают недисциплинированность и расхлябанность отдельных товарищей. Из всего хода собрания становилось совершенно очевидным, что незавидное положение в парторганизации «Молмашстроя» складывалось не вдруг. Тревожные симптомы проявлялись не однажды и на протяжении длительного времени. Тем более досадно, что этих симптомов не заметил горком партии, по крайней мере действенных мер по улучшению партийной работы на заводе не было принято. А ведь речь идет о парторганизации одного из крупнейших предприятий Бийска, о парторганизации, некогда славившейся своей боевитостью, умением решать сложные задачи, способной подымать людей на большие дела.

Вывод может быть только один: сейчас новый состав парткома нуждается в серьезной помощи. Такую помощь, несомненно, ему должен оказать городской комитет партии.

И. МЕЛИКОВ,
корр. «Алтайской правды».

г. Бийск.

В соревновании механизаторов совхоза «Алейский» первое место занимает комбайнер Виктор Адольфович Гаман. Обмолачивая с гектара по двадцать одному центнеру пшеницы, он намолотил свыше 10.000 центнеров зерна.
НА СНИМКЕ: В. А. Гаман.

Фото А. Калабухова.

НА КОНКУРС

Залог успеха

ВПЕРВЫЕ я услышал о начальнике штаба гражданской обороны котельного завода коммунисте Б. М. Сайченко несколько лет назад. Тогда говорили, что у Сайченко хорошая хватка. Умеет видеть в работе главное. Дело у него должно пойти хорошо. Вспомнил об этом я совсем недавно, когда заместитель начальника краевого штаба гражданской обороны А. С. Мартиросян, анализируя итоги проведенных учений, сказал собравшимся:

— Учитесь у Сайченко.

Меня заинтересовал этот человек. На первый взгляд Сайченко — тихий, неприметный. Однако на заводе его хорошо знают. Это чувствуется по той теплой приветливости, с которой встречают его рабочие, служащие, инженеры.

А вначале, как только Сайченко пришел на завод, не обошлось без трудностей. Общественных инструкторов не хватало, учебные классы не оборудованы, занятия по гражданской обороне среди рабочих велись от случая к случаю. По инициативе Богдана Максимовича на заводе провели партийное собрание, специально посвященное оборонной работе. Решение, принятое коммунистами, послужило толчком к улучшению дела.

Сайченко начал с того, что в короткий срок пополнил на предприятии запасы, необходимого имущества. Приобрел наглядные пособия, привлек к оборудованию уголков гражданской обороны и учебных классов инженерно-технических работников и офицеров запаса. И работа оживилась. Повысилось качество обучения, возросла активность слушателей. А вскоре пришел и первый успех. Котельный завод нынче признан лучшим учебным центром гражданской обороны края. Теперь здесь есть с кого брать пример, чему поучиться.

— Мы убедились, — рассказывает Сайченко, — что основной формой учебы должны стать практические занятия, разумно подкрепленные теорией.

Вскоре я побывал и на цеховом учении. Отрабатывались действия рабочих и служащих по сигналам гражданской обороны. Прозвучала боевая тревога. В несколько минут все были оповещены. Оповещение происходило по специально разработанной схеме. Потом было установлено дежурство в цехе, выключена энергия наружного освещения. С введением особого периода рабочие смены получили индивидуальные средства защиты. Быстро развернулся медицинский пункт.

— Внимание. Воздушная тревога, — прозвучало в цехе. Рабочие, на ходу надевая противогазы, без суеты направились в укрытие. А к своей обычной трудовой жизни цех вернулся только после команды «отбой воздушной тревоги».

Сейчас штаб продолжает вести разъяснительную работу среди тружеников, постоянно обновляет наглядную агитацию, готовит убежища. Совершенствуется система оповещения и связи. Штаб планирует обучить женщин по программе санДружинниц вдвое больше, чем намечалось раньше.

Много добрых дел сделал оборонный штаб завода. Инициатива, опыт, настойчивость в достижении цели его руководителя — одна из причин успеха. А главное, что помогло улучшить оборонную работу среди котельщиков, считает Б. М. Сайченко, — это всесторонняя поддержка деятельности штаба партийным комитетом и администрацией завода.

В. ШЕВЧЕНКО,
начальник учебной части курсов гражданской обороны края.

г. Барнаул.

ФЕРМЫ—К ЗИМОВКЕ

ИЮЛЬСКИЙ (1970 г.) Пленум ЦК КПСС поставил задачу увеличения производства продуктов животноводства, снижения их себестоимости и роста производительности труда на базе комплексной механизации и перевода ферм на промышленную основу. Немаловажное значение здесь имеет своевременная подготовка к зиме животноводческих помещений с учетом механизации основных процессов. Речь идет не только о ремонте помещений, но и о восстановлении и проверке механизмов и машин, установленных на фермах. Эти два вида работ следует вести комплексно.

Прежде всего необходимо решить вопрос ремонта и проверки вакуум-проводов и вакуумных станций. Еще на многих фермах эта система эксплуатируется с большими нарушениями. Допускаются отступления от прямолинейности трубопроводов, занижаются их диаметры, отсутствуют грязеуловители с автоматическими клапанами для спуска конденсата, не выполняется нужный уклон и др. А именно в изгибе провода, как правило, скапливается агрессивная жидкость, состоящая из влаги, аммиака, частиц навоза, окалины, остатков молока, которая загустевает, уменьшая сечение труб. Стабильность вакуума в трубопроводах нарушается. Поэтому при ремонте вакуум-проводов необходимо ставить грязеуловители. Конструкция их несложна и напоминает вакуум-баллон в уменьшенном виде.

Практика показывает, что отклонение от прямолинейности вакуум-проводов чаще всего вызывается эксплуатационными условиями. Поэтому, например, при ремонте стойл и привязей необходимо предусмотреть и ремонт вакуум-провода, закрепление труб (во избежание прогибов) следует осуществлять не к привязям и кормушкам, а к деталям, которые не могли бы достать животные.

Для обеспечения нормальной работы следует правильно выбрать место расположения вакуумной станции. На некоторых фермах она находится внутри коровника, что является грубым нарушением зоотехнических требований. При ремонте скотных дворов необходимо вынести ее в изолированное помещение, расположенное в средней части коровника. При наличии на ферме двух, трех и более коровников вакуумную станцию лучше делать одну на все дворы. При этом она должна быть в обособленном помещении, а магистральные вакуум-проводы можно проложить в земле. Здесь нужно правильно выполнить уклон труб, а в местах их подъема поставить грязеуловители. Чтобы вакуум был стабильным во всех точках, диаметр магистрального трубопровода должен браться из расчета минимум 60 процентов от суммы диаметров стойловых проводов (длина вакуум-провода меньше влияет на колебание вакуума, чем его диаметр).

Для получения качественного молока немаловажное значение имеют наличие молочного и моечного цехов на каждой ферме. Свежее неохлажденное молоко сохраняет свои первоначальные качества только в течение двух часов. Вот почему при первичной обработке продукции большое значение приобретает охлаждение ее в процессе дойки. Для этого в молочном цехе должны быть холодильные установки и емкости для хранения молока.

При ремонте моечного цеха необходимо предусмотреть максимально полную механизацию процессов, связанных с мойкой, чисткой и дезинфекцией доильной аппаратуры и посуды. Машинное доение коров дает возможность резко снизить механическую загрязненность молока. Однако при неправильном уходе за аппаратурой доильная машина может явиться и источником его загрязнения.

Моечный цех должен быть расположен в обособленном помещении, желательно в средней части коровника, и иметь все необходимое для мойки, дезинфекции и хранения аппаратуры и посуды. Кроме того, здесь нужен стол с набором инструмента для регулировки и настройки доильных аппаратов.

Надежность работы кормораздаточных и навозоуборочных транспортеров во многом зависит от качества ремонта помещений. Чаще всего кормораздаточные транспортеры выходят из строя, если замерзает загрузочный бункер, установленный в кормовом тамбуре. Поэтому при ремонте нужно предусмотреть расширение окон под транспортер с тем, чтобы выравнять температуру коровника и кормового тамбура.

Аналогичные явления происходят и при эксплуатации транспортера ТСН-3Б для удаления навоза. Работа механизма будет надежнее, если при ремонте навозного тамбура предусмотреть открытое широкое окно для наклонного транспортера, обеспечивающее обогрев его теплым воздухом из коровника. Плохо обеспечивает наклонный транспортер и вынос жижи. Однако если скребки заменить прорезиненным ремнем или резиной выбракованной автопокрышки, то качество работы механизма намного улучшится. Такая замена скребков повышает эффективность действия как наклонной, так и горизонтальной части транспортера.

Много труда и времени тратят доярки на отвязывание и привязывание животных после прогулок. Поэтому при ремонте привязей нужно переходить на полуавтоматическое устройство. Конструкция его несложна, а выгода большая. На металлический штырь цельного вала (трубы), закрепленного в скользящих подшипниках над кормушкой, надевается кольцо — так осуществляется привязь. При отвязывании достаточно освободить вал от фиксирования и повернуть, кольцо соскакивает со штыря, проходит вместе с цепью через кольцо ошейника животного.

Выполнение всех этих операций при ремонте помещений в значительной мере будет способствовать повышению производительности труда, улучшению качества продукции, увеличению надежности, срока службы машин и механизмов, установленных на ферме.

П. СТАРИКОВ,
зав. отделом механизации АНИИСХОза.
М. ЕЛЕНЕК,
главный инженер крайсельхозуправления по трудоемким процессам в животноводстве.

НОРМУ ДИКТУЕТ ПРОГРЕСС

Одним из наиболее важных мероприятий по повышению производительности труда и снижению затрат на производство продукции является внедрение технически обоснованных норм выработки. Это один из главных элементов научной организации труда. И не случайно в одном из недавних постановлений ЦК КПСС и Совета Министров СССР «О мерах по улучшению использования техники в сельском хозяйстве» отмечается, что во многих хозяйствах, несмотря на поступление большого количества новых высокопроизводительных машин, сменная и дневная выработки на трактор, автомобиль, комбайн и другие сельскохозяйственные машины повышаются медленно, а кое-где даже снижаются.

Это прямо относится и к хозяйствам нашего края. Опыт же показывает, что во многих совхозах и колхозах края, применяя новую технику, пользуются ошибочными нормами. Это резко снижает эффективность использования машин.

Нормы часто устанавливают без учета условий работы и технико-эксплуатационных свойств как новых, так и старых машин. В полеводстве, например, не берется в расчет (да и не определяется) удельное сопротивление почв.

По мере совершенствования техники, технологии и организации тракторных работ нормы должны периодически пересматриваться и заменяться более прогрессивными.

В каждом хозяйстве края утверждена штатная единица инженера по труду и заработной плате, в прямые обязанности которого входит установление технически обоснованных норм выработки. Однако, как правило, эти специалисты используются не по назначению.

Сотрудники кафедры тракторов и автомобилей Алтайского сельскохозяйственного института стараются помочь хозяйствам края в установлении технически обоснованных норм и рациональном комплектовании тракторных агрегатов. В последние три года эта работа проводится в тринадцати хозяйствах Благовещенского района с новыми марками тракторов в агрегатах с противоэрозионными сельскохозяйственными машинами. Выводы, полученные в результате исследований, могут быть использованы в большинстве хозяйств края.

Нами проведена паспортизация полей, в результате чего для каждого хозяйства района были установлены соответствующие группы как по пахотным, так и непахотным работам. Определены удельные сопротивления для плугов типа П-5-35 при отвальной и безотвальной вспашке, плоскореза-глубокорыхлителя КПГ-250, культиватора-плоскореза КПП-2,2 и культиватора КПГ-4, борон зигзаг, лущильников с плоскими дисками ЛД-10 при различных углах атаки и сеялок СЗС-9. Удельные сопротивления для всех этих машин были определены на всех основных почвах района и наиболее характерных глубинах обработки. Всего сделано свыше трехсот динамометрирований.

Проведена проверка мощностных и экономических показателей тракторных двигателей с помощью специально изготовленной на кафедре передвижной полевой тормозной установки. При этом было установлено, что в ряде хозяйств наблюдалось значительное завышение мощности двигателей тракторов ДТ-54А.

Сделано 536 хронометражных наблюдений на отвальной и безотвальной пахоте на различных глубинах в агрегате с тракторами К-700, Т-4 и ДТ-75, на вспашке зяби плоскорезами в агрегате с тракторами ДТ-54, ДТ-75, Т-4, К-700, посеве зерновых сеялкой СЗС-9 в агрегате с тракторами ДТ-54, ДТ-75, Т-4, транспортировке зеленой массы на силос колесными тракторами типа МТЗ.

Значительное число наблюдений проведено на уборочных работах при скашивании на свал и обмолоте валков комбайнами СК-3, СК-4, СКД-5 при различной характеристике хлебостоя, урожайности и других компонентов.

На основании большого количества экспериментальных данных и наблюдений было разработано свыше 180 технически обоснованных норм выработки на основные полевые механизированные работы. Все эти материалы переданы хозяйствам района и районному управлению сельского хозяйства для практического руководства. Ими могут также пользоваться и другие хозяйства степной зоны Алтая. (Конечно, внося коррективы с учетом местных особенностей).

При анализе экспериментальных данных установлено, что с внедрением скоростных тракторов в сельскохозяйственное производство появилось не совсем правильное понятие об использовании рабочих передач этих машин. Многие механизаторы, а иногда и инженеры-эксплуатационники считают, что эти тракторы необходимо использовать только на высших передачах, потому что они скоростные. Это привело к тому, что большинство видов сельскохозяйственных работ выполняется только на высших передачах и зачастую используются транспортные. Например, при анализе работы трактора Т-4 с различными сельскохозяйственными машинами было установлено, что многие виды работ выполняются на 7—8 передачах. Тяговые же качества этого трактора на 8-й передаче самые неблагоприятные, мощность на ней уменьшается на 10—12 процентов в сравнении с пятой и шестой.

При уменьшении скорости движения агрегата на один километр в час и соответствующем расширении рабочего захвата машин и орудий (пахота, сев) производительность можно поднять на 4—5 процентов. Но бесконечно изменять ширину захвата машин и орудий невозможно, поэтому подбирать ширину захвата необходимо с особой осторожностью. В первую очередь надо учитывать, чтобы тяговая мощность была наивысшей из всех возможных вариантов при его агрегатировании, а загрузка двигателя соответствовала бы 95—97 процентам.

В хозяйствах, где уделяется достаточное внимание рациональному агрегатированию, переоборудуются стандартные сельскохозяйственные машины и сцепки для использования их с более мощными тракторами. Уже теперь имеются определенные успехи в рациональном использовании техники. Так, в совхозах «Таврический», «Суетский», «Новый путь» для тракторов Т-4 и К-700 берутся переоборудованные культиваторы - глубокорыхлители КПГ-250 и культиватор КП-2-250 с рабочей шириной захвата соответственно 4,2 и 5 метров. Для культиваторов КПП-2,2, КПГ-4 и сеялок СЗС-9 используются существующие сцепки с небольшими конструктивными изменениями для работы с четырьмя—пятью машинами. В совхозе «Новый путь» в этом году успешно работали два комплексных посевных агрегата, состоящих каждый из тракторов К-700, трех культиваторов КПП-2,2 и трех сеялок СЗС-9.

Снижает производительность также нерациональное использование рабочей ширины захвата. Особенно часто это допускается на обработке почвы противоэрозионной техникой. Некоторые механизаторы не оборудуют машины маркерами. Наличие же стерни на поле не позволяет отличить обработанный участок от необработанного. Чтобы избежать огрехов, обычно делают слишком большие перекрытия между соседними проходами. Исследованиями установлено, что средняя ширина захвата культиваторов КПГ-250 по району составила 1,9 метра вместо положенных по норме двух метров, а у КПП-2,2 на один культиватор она снижалась в отдельных случаях с 2,14 по норме до 1,66 метра. В результате производительность этих агрегатов снижается от 8 до 18 процентов.

Мы разработали и предложили нормы для рационально скомплектованных тракторных агрегатов при незначительном конструктивном изменении сельскохозяйственных машин. Так, на вспашке зяби на глубину 23—25 сантиметров пятикорпусным плугом в агрегате с трактором Т-4 норма выработки равнялась 8,5 гектара в смену при расходе топлива 14,9 килограмма на гектар. При рациональном агрегатировании (шестикорпусный плуг) нормы будут соответственно равны 9,9 гектара и 13,5 килограмма. На вспашке зяби плоскорезами типа КПГ-250 на глубину 20—22 сантиметра с шириной захвата 2,1 метра (две лапы) — 11,5 гектара в смену и 12,2 килограмма на гектар, в то время как при ширине захвата 3,1 метра (3 лапы)—13,2 гектара и 10,3 килограмма, при 4,1 метра (4 лапы) — 14,9 гектара и 9,3 килограмма. Как видно, сменная норма выработки на пахоте может увеличиваться только за счет изменения количества рабочих органов плуга на 16 процентов, а погектарный расход топлива снижаться на 10. При вспашке плоскорезом норма выработки может увеличиться от 14 до 30 процентов, а удельный же расход топлива снизится на восемнадцать—тридцать процентов. Изучение удельных сопротивлений почвы показало, что трактор Т-4 с плоскорезом-глубокорыхлителем КПГ-250 может работать и с пятью лапами. При этом его сменная производительность составит 18,8 гектара, а расход топлива — 9 килограммов на гектар. Короче, производительность возрастет на 50—55, а расход топлива снизится на 30—35 процентов.

Экономический эффект от рационального комплектования трактора Т-4 при вспашке плоскорезом КПГ-250 на 1 агрегат составит 211 рублей в год, при культивации с КПП-2,2 — 90 рублей, с КПГ-4 — 84 рубля, на лущении и севе соответственно—108 и 36 рублей в год. Общая экономия в год на одном тракторе составит 530 рублей, а по району — 44,5 тысячи рублей.

Как видно из наших исследований, есть серьезная необходимость в поисках дальнейшего повышения производительности тракторов и комбайнов идти по пути научной организации их использования.

В настоящее время назрела необходимость создать в крае проблемную лабораторию или опорный пункт при АНИИСХОЗе или АСХИ, который бы занимался исследованием нормообразующих факторов для установления технически обоснованных норм выработки и расхода топлива.

И. ЖОГОЛЕВ,
зав. кафедрой «Тракторы и автомобили» АСХИ, кандидат технических наук.

Ф. БОГАЧЕВ,
начальник управления сельского хозяйства Благовещенского райисполкома.

● Только в прошлом году окончила Чистюньский филиал сельского производственно - технического училища № 25 Майя Пронина, которую вы видите на снимке. А сейчас она работает на тракторе «Беларусь» в первом отделении совхоза «Чистюньский». Не просто браться за новое дело, осваивать технику, а она уже не только выполняет производственные задания, но и вот-вот обгонит в выработке опытных механизаторов.

Фото А. Калабухова.

ФАКТЫ СОБЫТИЯ НОВОСТИ

ПОИСК НОВАТОРОВ

На Алтайском ордена Ленина тракторном заводе имени М. И. Калинина продолжаются поиски резервов экономии. Большое участие в этом деле принимают заводские рационализаторы. Недавно по предложению рационализаторов была изменена литниковая система отливки бронзовой втулки к трактору Т-4А. Авторы рацпредложения—начальник бюро цветного литья В. Н. Кельбедин, инженер-технолог Э. К. Горн, начальник техбюро литейного цеха № 4 Н. Н. Колесников и старшие мастера Ю. А. Орлов, А. И. Сисюра. Подсчитано, что изменение литниковой системы дало возможность снизить брак на 3,2 процента, получить около тысячи рублей условно-годовой экономии.

Новую схему загрузки деталей для закалки предложили рабочие второго термического цеха Г. Н. Новиков, Ю. Я. Чернецкий, Ю. М. Анин. Это повысило производительность труда, сумма годовой экономии составила почти 3 тысячи рублей. Инженеры первого кузнечного цеха В. И. Спириденко и П. Б. Павлюкевич предложили использовать для штамповки левого и правого подъемных рычагов на гидронавески трактора отходы металла длиной 380—450 миллиметров, ранее сдававшиеся в скрап. Это дало крупную экономию металла, снизило норму расхода металлопроката на одну деталь более чем на 500 граммов, сэкономило заводу свыше трех тысяч рублей из расчета на год.

На заводе сотни энтузиастов технического прогресса, людей думающих, заботящихся о том, чтобы как можно больше вскрыть все новые и новые резервы производства. Коллектив завода взял обязательство: в честь партийного съезда дать сверхплановые тракторы и на 800 тысяч рублей запасных частей. Как известно, на сверхплановую продукцию средства и материалы не планируются. Значит, их надо найти на месте за счет использования внутренних резервов. И они находятся.

Н. МАРКОВ,
корр. «Алтайской правды».

г. Рубцовск.

АСБЕСТ ВЫТЕСНЯЕТ МЕТАЛЛ

Широко известна продукция Барнаульского завода асбестовых технических изделий. Вне конкуренции, например, тормозные колодки для железнодорожных вагонов.

Ассортимент изделий завода постоянно расширяется. Вот и на этой неделе была отправлена в адрес московского завода «Металлорукав» первая партия в пятьсот килограммов новой продукции — тонкого асбестового шнура для производства металлорукавов. Уже в этом году намечено выпустить его двадцать тонн.

Закончено освоение и начато серийное производство дисков сцепления. В стадии завершения находится разработка технологии производства тормозных накладок для легковых и грузовых автомобилей из нового материала, приготовленного методом бессерной вулканизации. Сейчас делается опытная партия таких накладок для испытания на Горьковском и Московском автомобильном заводах.

ЗА 20 РУБЛЕЙ— ПЯТЬ ТЫСЯЧ

В этом году особенно повышенным спросом у населения пользуются облигации государственного 3-процентного внутреннего выигрышного займа 1966 года. За 8 месяцев сберегательными кассами их продано на полтора миллиона рублей, что на 700 тысяч больше, чем за соответствующий период прошлого года.

Увеличилось и число обладателей «счастливых» облигаций. С начала года уже выплачено выигрышей почти на 300 тысяч рублей. На 20-рублевые облигации выиграли: 5.000 рублей — П. Е Захаров из крайохотуправления, по 2.500 рублей — работник станции Камень-на-Оби В. А Пугачева, врач детского комбината г. Бийска Л. Н. Ромашкина, по 1.000 рублей — пенсионеры из г. Горняк В. К. Саунин и из г. Бийска В. Д. Абасов и другие.

Очередной, 34-й, тираж выигрышей состоится 30 сентября в г. Ленинграде.

В. ИВАНОВ,
начальник оперативного отдела управления Госструдсберкассе и Госкредита.

...И ДЕЛО ПОЙДЕТ НА ЛАД

◆ СЕЛО, КУЛЬТУРА, ЧЕЛОВЕК

Активно обсуждали коммунисты нашего колхоза «Маяк» материалы июльского Пленума ЦК КПСС. Речь шла о поисках резервов для дальнейшего увеличения производства продукции полеводства и животноводства, об улучшении строительства, укреплении кадров. И, конечно, — о повышении ответственности каждого коммуниста, каждого колхозника за дела хозяйства.

Все эти вопросы не могут не волновать и нас, работников сельских учреждений культуры. И мы своими средствами обязаны участвовать в пропаганде решений июльского Пленума ЦК КПСС и непосредственном претворении их в жизнь.

Взять хотя бы такую массовую форму работы, как тематические вечера. Мы проводим их в основном, с ориентацией на молодежь. Сейчас вот готовим вечер чествования лучших тружеников колхоза. Проведем его после конца страды. «По труду — и честь» — пусть парни и девушки убедятся в этом еще раз.

А агитбригады? Их роль мы видим не только в том, чтобы украсить короткую минуту отдыха хлеборобов. Это действенное средство борьбы против таких явлений, как нарушение дисциплины, ослабление чувства ответственности, расточительство и бесхозяйственность. Взять хотя бы такой случай. Выехал я как-то в бригаду, чтобы собрать материал для ежедекадной фотогазеты. Вижу, комбайнер так небрежно ссыпает зерно в машину, что половина его оказалась на земле. Сочинили мы с нашим колхозным поэтом по этому поводу сатирические куплеты и включили их в программу агитбригады. Герой куплетов обиделся, конечно, поначалу, но зато такого лихачества больше не наблюдалось.

Острое слово, хлесткая частушка, осуждение товарищей действуют на нерадивых порой сильнее, чем увещевания и приказы. Это и стараемся учитывать мы, готовя выступление агитбригады.

Раз в неделю у нас выходит устный журнал. Девять минут в неделю — совсем немного, но, если тщательно и целенаправленно отбирать факты, то устный журнал может оказаться действенным средством идейного воспитания, средством пропаганды материалов Пленума.

Конечно, в одиночку любому из нас, даже самому неугомонному, самому опытному, успеха не добиться. На кого же опираться сельскому клубу в своей работе, как не на молодежь? Но тут мы сталкивались порой с другой трудностью. Комсорг хозяйства работает по одному плану, инструктор по спорту — по другому, заведующий клубом—по третьему. И, не желая того, иногда мешают друг другу. К чему, спрашивается, такая разобщенность? Вот мы и решили в этом году объединиться. Провели День молодежи по совместному плану. Вышло весело, интересно, организованно. Собираемся и дальше так поступать. Это содружество всем на пользу: оживится культурная и спортивная жизнь села, да и активность комсомольцев возрастет.

Пожалуй, сегодня никто не возьмется оспаривать положение о том, что сельский клуб призван не только развлекать, но, в первую очередь, воспитывать (разумеется, присущими ему средствами) тружеников села. Но всегда ли наши учреждения культуры отвечают этому требованию? К сожалению, нет, и вопрос тут упирается в кадры.

Начать хотя бы с того, что в нашем районе нет, к примеру, ни одного заведующего сельским клубом со специальным образованием. Самый большой стаж у меня. Десятый год я работаю директором Ново-Кормихинского Дома культуры, стал им по рекомендации партийного бюро. Прикипел к этой работе душой. Но на первых порах пришлось изрядно помучиться, так как не имел опыта. Таких практиков в нашем районе еще двое, остальные заведующие клубами работают по первому или второму году, а в совхозе «Целинный» меняются каждые полгода. И все это потому, что нет специалистов. С виду наша работа, как говорится, не пыльная. Посмотрит человек со стороны и соглашается. А вникнет — и рад бы стараться, да не может. И как следствие — скука в сельском клубе, выгоревшая на солнце наглядная агитация, грязь, безвкусица внутреннего убранства. От такого «очага культуры» убежишь куда глаза глядят!

Положение дел с клубной работой на селе усугубляется тем, что хозяйства не всегда уделяют им внимание.

Как-то пришлось нам выехать с концертом в село Пятков Лог. Сам клуб хорош, а тепла в нем нет. Температура внутри помещения почти такая же, как на улице. Как же в этом клубе проводить обычные мероприятия, не говоря уже о том, чтобы организовать, например, вечер отдыха?

В колхозе «Коминтерн» и от тепла мало проку. Клуб тесный, неуютный, рабочие помещения отсутствуют. И если заведующий клубом все-таки справляется со своей работой, то можно только позавидовать его мастерству. Но, как правило, невнимание руководителей хозяйства к насущным нуждам сельского центра культуры оборачивается полным развалом работы.

К чему я веду этот разговор? Да к тому же, с чего начал: решения июльского Пленума ЦК КПСС — это не только новый шаг в развитии сельского хозяйства вообще, но это и новые задачи в повседневной деятельности сельских клубов.

И только там, где энтузиазм культпросветработников подкрепляется заботой со стороны руководителей хозяйств и общественных организаций, дело может пойти на лад.

П. БОЛОТСКИЙ,
директор Ново-Кормихинского Дома культуры.

Волчихинский район.

ПАМЯТЬ ПЛАМЕННЫХ ЛЕТ

Обзор писем

Четверть века прошло с тех пор, как прогремели последние залпы войны, но поток писем о ней в редакцию не ослабевает. Время не стерло из памяти ветеранов подвиги их товарищей. Не могут молчать старые солдаты. Кто, кроме них, живых участников былых сражений, расскажет сыновьям и внукам героев о подвигах отцов?

Офицер запаса М. Д. Новигатский пишет о нашем земляке из Камня, Герое Советского Союза Феодосии Антоновиче Иотке. В 1942 году, когда выбыл из строя командир роты, политрук Иотка принял командование и отбил со своими солдатами четыре вражеских атаки. Но питлеровцы подползли к нашим окопам, не вступая в бой, ждали танкового подкрепления. Упустить время было нельзя, и новый командир роты, подняв руку с пистолетом, крикнул:

— За мной, смерть врагу!— и ринулся, увлекая бойцов.

В том бою Ф. А. Иотка был ранен, но ни один фашист не ушел живым. После госпиталя наш земляк возвратился в свой полк, командовал батальоном. В боях за остров Хортицу он со своими бойцами разгромил вражеский гарнизон, за что ему и было присвоено высокое звание Героя Советского Союза.

О славном прошлом слесаря-сантехника из совхоза «Светлый путь» Первомайского района Николая Григорьевича Сурсина рассказывает К. К. Конышев. Н. Г. Сурсин бил немецко-фашистских захватчиков и японских самураев и от рядового бойца вырос до офицера. За доблесть, мужество и геройство он награжден тремя орденами Славы.

Вот история одного из его орденов. Курская дуга. Враг вводит в бой новые и новые «Пантеры», «Тигры», «Фердинанды». Орудийный расчет Николая Сурсина погиб почти весь. А танки шли. Сурсин затаился в окопе со связкой гранат. Мысленно отсчитывал метры: двадцать, пятнадцать, десять... Точным броском метнул связку гранат под гусеницу «Тигра», а потом автоматным огнем уничтожил экипаж — шесть гитлеровцев, в том числе их командира, на кителе которого обнаружили пять крестов за «подвиги» во Франции, Бельгии, Чехословакии и Польше. В планшете у него были ценные документы и приказы немецкого главного командования.

А танки шли. Из лощины выползло около десятка машин. И Николай принимает решение: дать бой. Он взбирается на трофейный танк, открывает люк и готовит орудие к бою, поворачивая его в сторону приближающихся стальных чудовищ.

Первый выстрел, второй, третий — и вражеский танк замер на месте, обрастая пламенем...

Подполковник запаса из Киева М. М. Иванов с большой теплотой вспоминает воинов-алтайцев, с которыми ему пришлось воевать бок о бок: «Только за пять дней наступательных боев восточнее станции Нелидово Калининской области в феврале 1942 года 380-я стрелковая дивизия, которая была сформирована на Алтае, освободила от немецких оккупантов 60 населенных пунктов и нанесла противнику большой урон в живой силе и технике. В упорных боях под городом Ржевом осенью 1942 года воины-алтайцы на значительном рубеже левого берега Волги вынудили отборные части врага к бегству. Воины дивизии громили врага при освобождении Белоруссии, били его под Берлином. Я всегда с восхищением думаю о славгородце капитане запаса Иване Васильевиче Колосове, о мужественном воине из Баева Василии Васильевиче Артюкове и других».

Трудно перечислить все подвиги полного кавалера ордена Славы родом из села Травного Усть-Пристанского района Николая Сергеевича Меремьянина. Он вынес с поля боя раненого командира, подбил вражеский танк, а однажды, когда наши бойцы атаковали вокзал небольшой железнодорожной станции, забросал гранатами фашистских пулеметчиков, которые не давали возможности продвинуться нашим частям. Проявил высокую доблесть наш земляк и в рукопашной схватке, и в умении увлечь за собой товарищей. Достаточно сказать, что лишь в одном рукопашном бою он лично уничтожил 8 вражеских солдат.

Об участнике жарких сражений на Украине, уроженце Хабарского района Александре Сидоренко пишет А. Гаврилов. Когда самоходка Александра Сидоренко застряла в непроходимой топи, а над нашими позициями повисли самолеты со свастикой, смелый боец пробился к брошенной фашистами зенитной установке без прицельного устройства и меткими выстрелами отогнал вражеские самолеты. А потом он перенес огонь по скоплению танков и бронетранспортеров, по грузовикам с пехотой. Он сорвал вражескую контратаку.

Где только не воевали наши земляки. Они били врага на земле, в небесах и на море. Гвардии старший лейтенант запаса из Волгограда Г. И. Павловский рассказывает в своем письме об алтайцах, громивших гитлеровцев на северных морях и на Волге. В июле 1968 года красные следопыты Алтая из отряда «Подвиг» несли почетный караул на площади Павших бойцов Волгограда. Вместе с ними был и бывший политрук минометной роты бригады североморцев барнаулец Михаил Роганов. В торжественном молчании стояли сыновья и внуки героев перед мемориалом, на котором были слова: «Здесь стояли насмерть бойцы Краснознаменной Барнаульской бригады 7—17 сентября 1942 года».

Календарь истории отсчитывает годы. Все дальше отодвигает нас от суровых лет войны. И тем ярче в памяти народной должны сиять имена славных сынов Алтая, таких, как командир роты Андрей Губин из Топчихинского района, о героической жизни и смерти которого рассказывает П. Акулов из Минска.

«Возможно, вы не знаете о боевых подвигах вашего земляка Артема Андреевича Ольховского из Хабарского района, — пишет нам работник военно-морского архива из города Гатчины Ленинградской области А. К. Красотин, — и я хочу, чтобы все узнали о рядовом стрелкового полка. Вот скупые строки наградных листов: «Будучи тяжело раненным, продолжал вести огонь по танкам», «Несмотря на тяжелое ранение, продолжал уничтожать фашистскую пехоту, пока не был эвакуирован с поля боя».

А вот что сообщает нам бывший парторг стрелкового полка В. Вольных об Илье Лукьяновиче Туеве, который трудится сейчас пчеловодом в совхозе «Горная Колывань»: «Пулеметное отделение старшего сержанта Туева вело огонь. Но когда выбыли из строя все бойцы, Илья Лукьянович, перебегая от пулемета к пулемету, сорвал вражескую атаку».

«Отлично работает в своем колхозе «Путь к коммунизму» старший чабан Петр Степанович Пивень, и только золотая звезда Героя Советского Союза говорит о том, что этот мирный человек совершил блестящие подвиги на полях сражений», — пишет нам фронтовой товарищ героя И. Ф. Веревкин. Он приводит подробности из военной жизни чабана из Рубцовского района.

Об истории одной фотографии, которая хранится в личном архиве Героя Советского Союза Романа Степановича Кудрина поведал нам К. М. Климза из Читы. В 1943 году военфельдшер Александр Левкин из города Бийска хотел подарить товарищу свою фотографию и уже надписал: «Другу, товарищу по борьбе в дни Великой Отечественной войны Кудрину Роману от Левкина Александра. Западный фронт, 1943 год». Ниже сделана приписка: «Помни!».

По назначению снимок попал лишь двадцать шесть лет спустя, и лишь теперь из письма бывшего командира узнал Кудрин о героической смерти своего друга.

«Помни!» — написал наш земляк боевому другу. Но это слово относится и ко всем нам — новому поколению советских людей, которое свято помнит подвиги отцов, старших братьев и дедов. Память человеческая не знает границ. Она хранит все, что произошло на нашей земле. Все имена сыновей народа помнит, знает их подвиги.

Сотни писем приходят в редакцию из многих городов, сел нашей страны, идут они и от зарубежных друзей, чью родину от фашистского порабощения спасли советские воины. И в каждом письме — «Помни!».

«Помни!» — стало девизом красных следопытов Алтая, которые пишут историю героических дивизий, полков, батальонов, где сражались земляки. И еще долго будет получать редакция письма о войне, потому что память живых — не оскудеет.

Е. ГУЩИН.

С разных меридианов

ЗАРУБЕЖНЫЕ ГАЗЕТЫ, ИНФОРМАЦИОННЫЕ АГЕНТСТВА, РАДИО И ТЕЛЕВИДЕНИЕ ШИРОКО КОММЕНТИРУЮТ УСПЕШНЫЙ СТАРТ К ЗЕМЛЕ СОВЕТСКОЙ АВТОМАТИЧЕСКОЙ СТАНЦИИ «ЛУНА-16» С ОБРАЗЦАМИ ЛУННОГО ГРУНТА НА БОРТУ. ЭТО ЗАМЕЧАТЕЛЬНОЕ ДОСТИЖЕНИЕ СОВЕТСКОЙ НАУКИ И ТЕХНИКИ ВЫЗВАЛО МНОГОЧИСЛЕННЫЕ ОТКЛИКИ ВО ВСЕХ УГОЛКАХ ЗЕМНОГО ШАРА. МИР ВОСХИЩАЕТСЯ НОВЫМ ВЫДАЮЩИМСЯ КОСМИЧЕСКИМ ЭКСПЕРИМЕНТОМ СОВЕТСКОГО СОЮЗА.

КРУПНЕЙШАЯ КОСМИЧЕСКАЯ ПРЕМЬЕРА

● ВАРШАВА. «Огромный успех советской космонавтики», «пример растущих технических возможностей человека» — так оценивают польские газеты полет на Луну и возвращение к Земле советского космического автомата. «Трибуна люду» называет это эпохальным событием в истории космических исследований.

● БЕРЛИН. Советская космонавтика одержала новую важную победу. Автоматическая станция «Луна-16» стартовала в сторону Земли с образцами лунной породы, пишет газета «Нойес Дойчланд».

Газета расценивает это событие как выдающийся вклад в изучение космического пространства.

Видный ученый ГДР Г. Пфаффе характеризует полет «Луны-16» как «поистине сенсационный». Он отмечает, что все человечество выражает восхищение точностью и надежностью работы советского космического автомата.

● БУДАПЕШТ. Газета «Непсабадшаг» подчеркивает огромное значение нового советского космического эксперимента.

Великолепный успех автоматической станции «Луна-16», пишет газета, прославляет советскую автоматику, свидетельствует о высоком уровне советской индустрии. Советские исследователи космоса вновь сделали большой шаг по пути, который, как показывает этот смелый эксперимент, характеризуется планомерностью, строгой научностью и одновременно, когда речь идет о человеческих жизнях, максимальной безопасностью.

● ВАШИНГТОН. Американская печать уделяет большое внимание успешному осуществлению заданной программы советской автоматической станции «Луна-16». «Вашингтон пост», поместившая на первой полосе сообщение о старте «Луны-16» к Земле, пишет, что это «первый непилотируемый космический аппарат, совершивший посадку на Луне и взлетевший с ее поверхности». Американские ученые, указывает газета, высоко оценивают этот эксперимент, считая его важным шагом на пути дальнейшего использования космических автоматов для исследования Луны.

● НЬЮ-ЙОРК. «Первое в истории возвращение с Луны на Землю непилотируемого космического корабля — это крупное достижение», — заявляет «Нью-Йорк таймс». «Небывалым космическим экспериментом» называет полет «Луны-16» газета «Нью-Йорк дейли ньюс».

Один из руководителей национального управления по аэронавтике и исследованию космического пространства Д. Лоу в интервью корреспонденту «Нью-Йорк таймс» отметил, что успех советской автоматической станции «Луна-16» тем важнее, что она побывала в том районе, где еще не бывал ни один космический корабль. Д. Лоу поздравил Советский Союз с важной научной и технической победой. «Великолепное научное достижение» — такую оценку дал полету автоматической станции «Луна-16» один из ведущих специалистов в области изучения космического пространства проф. У. Ричарди (Аргентина), занимающийся исследованием космоса по поручению Комитета ООН по мирному использованию космического пространства.

● ПРАГА. Газета «Свободне слово» характеризует успешное выполнение программы «Луной-16», как «огромное достижение, которое может позволить уже в ближайшем будущем получить образцы пород с Марса». Газета «Праце» считает, что эксперимент с «Луной-16» свидетельствует о большом успехе в программировании полетов.

(ТАСС).

БОИ В ЮЖНОМ ВЬЕТНАМЕ

ХАНОЙ. (ТАСС). Как сообщает агентство печати «Освобождение», упорные бои развернулись в районе Кокбай (провинция Тхыатхиен), где части Народных вооруженных сил освобождения Южного Вьетнама непрерывно атакуют вражеские позиции.

Пытаясь сдержать эти атаки, противник в широких масштабах используют артиллерию и авиацию, в том числе бомбардиро вщики «В-52». Однако инициативой по-прежнему владеют Народные вооруженные силы Освобождения, которые последовательно наращивают силу ударов и наносят противнику серьезные потери.

По неполным данным, в боях с 6 августа по 15 сентября в этом районе патриоты вывели из строя около 1.500 солдат марионеточной армии и сбили и повредили 60 самолетов и вертолетов противника.

АМЕРИКАНСКОЕ ОРУЖИЕ— ГРЕЧЕСКОЙ ХУНТЕ

НЬЮ-ЙОРК. (ТАСС). Решение США о поставках тяжелого вооружения греческой хунте знаменует переход Вашингтона к открытой поддержке «черных полковников», пишет газета «Нью-Йорк таймс».

Газета указывает, что, присоединившись на словах к эмбарго на торговлю оружием с Афинами, США никогда не прекращали снабжение хунты вооружением, необходимым для усиления репрессий в отношении своих политических противников. Только за последние три года, сообщает «Нью-Йорк таймс», Пентагон поставил в Грецию оружия на сумму в 162 миллиона долларов.

«Нью-Йорк таймс» связывает решение Вашингтона о поставках тяжелого вооружения Афинам с обострением ситуации на Ближнем Востоке и намерением США «в случае необходимости» использовать военно-морские и военно-воздушные базы Греции.

ЖЕРТВЫ ИНФЛЯЦИИ

БОНН. (ТАСС). Домовладельцы рурского города Дортмунда объявили о повышении с первого октября с. г. квартплаты на 20—30 процентов. Как сообщает газета «Вестфелише рундшау», резкое повышение цен на квартиры затронет свыше 6 тысяч рабочих семей.

Положение в Иордании

БЕЙРУТ. Несмотря на изданный 21 сентября приказ короля Иордании Хусейна своим войскам «немедленно и повсеместно» прекратить огонь, вооруженные столкновения между иорданской армией и отрядами палестинского движения Сопротивления продолжаются.

Согласно заявлениям радиостанции ЦК организации освобождения Палестины, ведущей передачи из Дамаска, палестинские отряды Сопротивления удерживают в своих руках северные районы Иордании, включая второй по величине город Ирбид. Под контролем партизан находятся также города Джараш и Эс-Салт.

Со своей стороны, официальное радио Аммана сообщает об успехах правительственных войск на всех участках продолжающегося сражения.

Обстановка в иорданской столице тревожная. В некоторых районах города в течение прошедших суток вспыхивали перестрелки. Однако, по сообщениям обеих сторон, бои идут на убыль.

Иорданская столица осталась практически без воды, электроэнергии и продуктов питания. Амманское радио обратилось к медицинскому персоналу больниц и госпиталей, а также к рабочим и служащим коммунального хозяйства с призывом срочно приступить к работе.

КАИР. 22 сентября вечером здесь открылось чрезвычайное совещание глав арабских государств и правительств для обсуждения положения в Иордании. В работе совещания принимают участие представители 10 арабских стран.

Как отмечает каирская газета «Аль-Ахрам», «это самая важная встреча глав арабских государств и правительств, которая ставит своей целью воспрепятствовать дальнейшему обострению положения».

ВАШИНГТОН. Представитель Пентагона сообщил, что США принимают меры для «усиления боеготовности армии, военно-морского флота, морской пехоты и ВВС, чтобы поддержать операцию по эвакуации американских граждан из Иордании, если это окажется необходимым». 21 сентября Пентагон привел в состояние боевой готовности воздушно-десантные войска, дислоцированные на территории США и в Западной Германии.

Представитель Пентагона отметил также, что план «подготовки к эвакуации» предусматривает «перемещение большого числа военных кораблей в Средиземное море». 34 корабля американского 6-го флота, включая авианосцы «Саратога» и «Индепендэнс», уже переброшены в восточное Средиземноморье.

ВАШИНГТОН. Посол Иордании в США Х. Шараф встретился 21 сентября с помощником государственного секретаря по делам Ближнего Востока и Южной Азии Дж. Сиско и обсуждал с ним положение в Иордании. По окончании беседы Х. Шараф заявил журналистам, что правительство Иордании не обращалось к правительству США с просьбой о военной помощи.

БЕЙРУТ. Объявленное ранее иорданскими военными властями сокращение комендантского часа в Аммане отменено в ряде кварталов столицы, поскольку бои между силами палестинского Сопротивления и иорданскими войсками продолжаются.

Как явствует из поступающих из Иордании сообщений, иорданское руководство с беспокойством следит за развитием военной обстановки на севере страны после захвата силами палестинского Сопротивления города Ирбида. В этот район упорных боев направляются новые подкрепления.

ПАРИЖ. Корреспондент агентства Франс Пресс сообщает из Лондона, что, как утверждают в информированных кругах, израильская армия готова «провести ограниченную военную операцию» в Иордании.

(ТАСС).

НОВЫЙ ПРЕМЬЕР-МИНИСТР МАЛАЙЗИИ

ЛОНДОН. (ТАСС). Абдул Разак стал новым премьер-министром Малайзии, заменив на этом посту ушедшего в отставку Абдул Рахмана, который возглавлял правительство с 1957 года.

Об этом сообщило агентство Рейтер. Ранее Абдул Разак занимал должность заместителя премьер-министра.

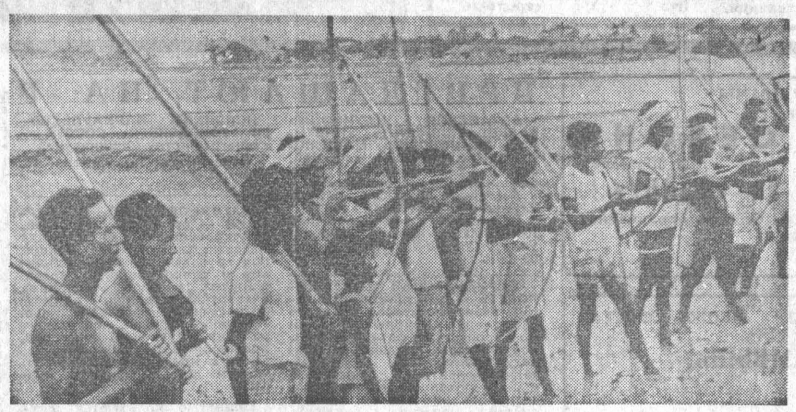

В ИНДИИ уже третий месяц продолжаются выступления крестьян, требующих проведения демократических реформ. В некоторых штатах крестьянской бедноте удалось занять и распахать пустующие государственные земли и поля. Местные власти под давлением земледельцев принимают репрессивные меры в отношении участников движения за землю. Помещики создают вооруженные отряды.

НА СНИМКЕ: крестьяне Западной Бенгалии защищают свою землю от местных феодалов.

Фотохроника ТАСС.

НА ГРАНИ ЭКОНОМИЧЕСКОЙ РАЗРУХИ

ВАШИНГТОН, 23 сентября. (ТАСС). Антинародная политика сайгонских марионеток привела Южный Вьетнам на грань экономической катастрофы.

Об этом свидетельствует сообщение специального корреспондента журнала «Ю. С. ньюс энд Уорлд рипорт» из Сайгона. Милитаризация страны и колоссальные военные расходы, указывает корреспондент, привели экономику Южного Вьетнама в тяжелое состояние. Официальные лица страны, — продолжает он, полагают, что бюджет Южного Вьетнама, уже давно испытывающий хронический дефицит, примет в следующем году настолько уродливые формы, что превышение расходов над доходами составит 300 процентов. В стране царит инфляция, которая чревата дальнейшим увеличением тягот для населения.

Экономический застой и разруха, усугубляющиеся в результате антинародной политики южновьетнамских властей, заставляют сайгонских марионеток искать дополнительной «помощи» у США. Как сообщает журнал, сайгонские правители намерены в ближайшее время запросить у Вашингтона военной помощи на сумму в 3,5 млрд. долларов ежегодно. Помимо этого, они хотели бы заполучить американскую экономическую «помощь» в размере 1 млрд. долларов. Однако, судя по сообщению корреспондента журнала, обильные долларовые вспрыскивания из-за океана не вносят стабильности в хромающую экономику страны.

ВОЛНЕНИЯ В ЛУИЗИАНЕ

НЬЮ-ЙОРК. (ТАСС). В штате Луизиана продолжаются выступления негров за гражданское равноправие. В г. Хума в результате расовых волнений прекращены занятия в пяти высших учебных заведениях, сообщают информационные агентства. Губернатор штата Луизиана Джон Маккитен ввел в городе чрезвычайное положение и приказал городской полиции «принять необходимые меры» против дальнейших выступлений негров.

В Новом Орлеане полиция совершила нападения на штаб-квартиру местного отделения прогрессивной негритянской партии «Черные пантеры», арестовано 13 человек.

ПРОВОКАЦИЯ ПОРТУГАЛЬСКИХ КОЛОНИЗАТОРОВ

КОНАКРИ, 23 сентября. (ТАСС). 19 сентября два португальских истребителя вторглись с территории Гвинеи (Бисау) в воздушное пространство Гвинейской Республики.

В опубликованном здесь коммюнике министра внутренних дел Гвинеи эта вылазка португальской военщины характеризуется как новый агрессивный акт колонизаторов против независимого африканского государства.

СВОБОДУ АНТОНИО МАЙДАНЕ!

Военно - полицейская диктатура генерала Стресснера, ставленника империалистов янки, вершит террор в Парагвае против всех инакомыслящих. Под предлогом чрезвычайного положения диктатор ликвидировал все демократические свободы и превратил страну в огромную тюрьму для парагвайских патриотов.

Среди многочисленных политзаключенных долгие годы томится в застенке Антонио Майдана, учитель по профессии, один из руководителей Парагвайской коммунистической партии. 13 августа он отметил свое двенадцатилетнее пребывание в камере Третьего комиссариата полиции Асунсьона. Условия, в которых он содержится, ужасны. В узкой, никогда не проветриваемой камере нет водопровода, умывальника. Жара в камере доходит часто до 40 градусов. Вокруг грязь и духота. В течение многих лет Майдане запрещено общение с родными и друзьями. Он лишен возможности читать. Полицейские совершают неожиданные обыски, они ищут карандаш и бумагу, которые считают грозным оружием своего пленника. Хотя срок, к которому он был приговорен, уже истек и судья подписал приказ о его освобождении, Майдана продолжает оставаться в заточении.

Антонио Майдане сейчас 54 года. Он родился в городе Эниарансьон. С юных лет связал свою жизнь с революционным движением в стране. Активно участвовал в студенческих выступлениях, а позже завоевал себе авторитет как лидер учителей Парагвая.

За свою революционную деятельность он был изгнан властями из страны и несколько лет жил на чужбине. Но и там он активно боролся за права своего народа.

В 1946 году, когда Парагвайская коммунистическая партия на короткое время оказалась на полулегальном положении, Майдана вернулся в страну. В парагвайской столице его встречали десятки тысяч людей, они выражали свои горячие симпатии и поддержку коммунистической партии, требовали ее признания законом. В тот период Майдана вел упорную борьбу за легализацию своей партии, за ее право участвовать в политической жизни страны без каких-либо ограничений и дискриминаций.

Но вот 13 января 1947 года в Парагвае произошел фашистский переворот. К власти пришли генерал Стресснер и его камарилья. Вместе с коммунистической партией Майдана снова уходит в подполье. Через некоторое время его арестовывают. В течение двух лет коммуниста подвергают изощренным пыткам. Но истязания не сломили борца за народное дело. Его революционная стойкость, самоотверженность и стремление отдать все свои силы борьбе против тирании лишь укрепились. Спустя некоторое время Майдане удалось вырваться на свободу.

В 1954 году Майдана впервые посетил Советский Союз. Коммунист-патриот, большой друг родины Ленина, он неизменно отстаивал и отстаивает идеи марксизма - ленинизма, принципы пролетарского интернационализма.

По возвращении в Парагвай Майдана снова попадает в руки стресснеровской охранки. С 1958 года он томится в тюрьме.

Коммунисты, все патриоты Парагвая обращаются к мировой общественности: спасем жизни Антонио Майдане и его товарищей по заключению!

Пусть новые выступления, требования парагвайской и международной общественности заставят кровавого диктатора Стресснера открыть двери тюремных камер и освободить Антонио Майдану, Альфреда Алькорту, Хулио Рохаса, всех политзаключенных Парагвая.

Уго КАМПОС,
член Политической комиссии ЦК Парагвайской коммунистической партии.

(АПН).

„ИДЕМ НА ШУМ“

Рассказ о деятельности лаборатории Ленинградского научно-исследовательского института охраны труда ВЦСПС

Когда человек впервые начал бороться с шумом? Вряд ли кто знает точно. Очевидно, еще в далекие-предалекие времена, когда наши предки орудовали каменными топорами, их грохот кому-то не понравился. И, особо не мудрствуя, тот завесил вход в свою пещеру шкурой. Или просто заткнул уши и ушел к другому костру. Возможно, это были первые шаги в борьбе за тишину.

Но человечество развивалось «шумно». Технический прогресс порождал все новые звуки, свои «голоса» имели все создаваемые станки и машины. И постепенно проблема защиты от звуков стала всеобщей и злободневной.

— Можно ли предположить, что мы победим шум!

С этого вопроса и началась беседа корреспондента АПН с заведующим лабораторией шумоглушения Ленинградского института охраны труда, кандидатом технических наук Юрием Ильяшуком.

— В далеком будущем — возможно, — ответил он. — А вообще-то, людям, избравшим своей профессией борьбу за тишину, надо полагать, не грозит опасность стать безработными.

«Иду на шум». Под этим девизом в СССР объединились двенадцать тысяч специалистов шести профсоюзных научно - исследовательских институтов, 15 институтов гигиены труда и профессиональных заболеваний, 219 кафедр высших учебных заведений. Ленинградская лаборатория — самая старшая. Она создана в начале тридцатых годов. Здесь были разработаны первые в мире санитарные нормы по ограничению шума. Лаборатория возглавила подготовку материалов для специального постановления Совета Министров СССР «О мерах по ограничению шума в промышленности». Кстати, само появление этого правительственного документа является беспрецедентным фактом: государство объявило борьбу за тишину делом всей страны!

— Над чем конкретно работает лаборатория!

— Создает методы борьбы с производственным шумом, приборы для его измерения, оказывает научно-техническую помощь предприятиям.

Сотрудники лаборатории занимаются такими «шумными» объектами, как компрессоры и трансформаторные подстанции. Этот выбор не случаен: компрессорные станции имеет большинство крупных машиностроительных заводов, а трансформаторные установки можно встретить в любом городе. Раньше они располагались вдали от жилья, но постепенно дома, улицы подбирались все ближе, пока подстанции не оказались в плотном окружении зданий. Возникла необходимость «убавить» их непомерно громкие «голоса». Ученые разработали вариант закрытой подстанции, а для действующих установок — систему глушения шума. Это — своеобразные фильтры, пропускающие воздух и задерживающие звук. Замыслы ученых осуществляются сейчас на крупных подстанциях Ленинграда, Киева, Ялты и других советских городов.

Сложность исследований порой заключается в том, что предлагаемые глушители либо уменьшают мощность машин, либо значительно увеличивают их габариты и вес. И то, и другое недопустимо. Приходится искать принципиально иное решение. Так был подобран «ключ» к пневматическим шлифовальным инструментам. Секрет тишины разгадали сотрудники Игорь Витринский и Давид Слободник. Им удалось изменить конструкцию пневматического двигателя. В результате основная частота в спектре шума сместилась в область высоких частот, где ее легко подавили очень компактным глушителем. Мощность машины при этом даже несколько возросла. Подобный метод найдет широкое применение при конструировании различных пневматических инструментов.

Или такой пример. Во многих странах пытались бороться с шумом на комбинатах синтетического волокна. Отмечалась высокая профессиональная заболеваемость в цехах крутки, но все попытки заглушить веретена не приводили к заметным результатам. После долгих исследований ленинградские ученые доказали, что основными источниками шума являются не подшипники, как считалось до сих пор, а процессы, происходящие в зоне контакта приводного ремня с блочком веретена. Крутильные машины, оснащенные новым глушителем, работают ныне не только в СССР, но и за рубежом. Их производит Московский машиностроительный завод имени 1 Мая.

— Как видно, с шумом воюют во многих странах. Отличаются ли советские методы в этой области от зарубежных!

— Да. Прежде всего, главной своей целью: заботой о человеке. На капиталистических предприятиях борьба за тишину рассматривается односторонне — в основном, как средство для более производительного труда, дающее новые прибыли. Советские ученые, конечно, тоже заинтересованы в повышении эффективности производства, но основной смысл своей работы видят в другом: чтобы труд был здоровым, приятным. Лаборатория проводит исследования совместно с профсоюзными организациями, которые стоят на страже интересов трудящихся.

И еще одна характерная черта. Советские предприятия порой идут на большие затраты по ограничению шума даже на тех участках, где трудится всего несколько человек. Понятно, что рассчитывать на экономическую эффективность этих мер не приходится — они продиктованы исключительно заботой о здоровье людей.

— Поддерживаете ли вы контакты с предприятиями!

— В лабораторию ежегодно приходят на консультацию до 800 представителей заводов, фабрик, проектных организаций.

Текущим обслуживанием предприятий занимается в институте специальный сектор. Рекомендуемые им устройства, как правило, изготовляются на местах. Они не слишком сложны, к тому же конструкторское бюро института по любым заявкам может выслать комплекты необходимых чертежей.

В борьбе с шумом участвуют тысячи рабочих, и часто инициатива в решении каких-то проблем исходит от них. В Казахстане, например, рабочие рудников сами сделали глушители на врубовых машинах и лебедках, снизив шум на 10—12 децибел. Наши сотрудники помогли рационализаторам довести эту работу до конца.

— Заглянем вперед. Каков завтрашний день лаборатории!

— Во многом он определяется сегодня. Мы стремимся вести борьбу с шумом в самом его «зародыше», проникая непосредственно в конструкцию механизмов. Если раньше сначала появлялась машина, а уж потом приходилось думать, как оградить человека от шума, то сейчас ученые стараются ликвидировать или уменьшить шумы еще на стадии проектирования.

Очень интересны опыты по борьбе с шумом, который... мы не слышим. Это так называемые инфразвуки. Наше ухо не воспринимает шумы с колебаниями меньше 20 герц, но на человека, как убеждают исследования, они оказывают сильное влияние. Эта проблема касается всех больших городов с интенсивным движением транспорта, и она еще ждет своего решения.

А генеральное направление работы остается прежнее — забота о человеке, об условиях его труда. Ради этого советская наука «идет на шум».

Юрий КИРИЛЛОВ.
(АПН).

30 СЕНТЯБРЯ В БАРНАУЛЬСКОМ ДВОРЦЕ СПОРТА СОСТОИТСЯ МЕЖДУНАРОДНЫЙ ТОВАРИЩЕСКИЙ ПОЕДИНОК «МОТОР» (БАРНАУЛ) — «ГРАЦ» (АВСТРИЯ).

Хоккеисты австрийской команды участвовали в чемпионате мира 1970 года по группе «Б».

ТРЕНЕР НОВЫЙ, ПРОБЛЕМЫ СТАРЫЕ

Еще в разгаре футбольные баталии, в болельщики уже следят за результатами матчей первенства Советского Союза по хоккею с шайбой. Уже близок и тот час, когда на льду Барнаульского Дворца спорта прозвучит судейский свисток. А пока команда класса «А» «Мотор» (Барнаул) готовится к предстоящим играм.

В команде новый старший тренер — Юрий Михайлович Мухин (его вы видите на снимке). Сам он воспитанник горьковского «Торпедо». Защищал цвета ленинградского «Кировца». Игровое амплуа — вратарь. Закончил Ленинградский институт физкультуры им. Лесгафта, после чего Федерацией хоккея СССР был назначен старшим тренером команды класса «Б» «Труд» (Вологда). Принял команду, когда она была на последнем месте, по прошествии двух лет «Труд» переместился на седьмую ступеньку в турнирной таблице.

Так что тренерский стаж у наставника моторостроителей невелик. К своим новым обязанностям он приступил около месяца назад. До этого хоккеисты «Мотора» были в Горно-Алтайске, где большое внимание уделяли общефизической подготовке: совершали кроссы, играли в волейбол, футбол, баскетбол, на Айском озере занимались плаванием.

И вот теперь — тренировки на льду Барнаульского Дворца спорта. Больших изменений в команде нет. Тройки нападающих остались те же самые, что и в прошлом году: Николай Извеков, Олег Мурашкин и Геннадий Куприянов; Михаил Сухов, Владимир Петров и Борис Спирин; Сергей Столяров, Владимир Курицын и Сергей Котов. Так что, если и будут изменения в составе нападающих, то совсем незначительные.

По-прежнему серьезное положение с вратарями и защитниками. Бывший страж ворот Ганичев покинул команду. Сейчас тренируются молодые Константин Горячев и Алексей Чепыжев, однако их спортивная форма оставляет еще желать лучшего.

Есть вакантные места в составе защитников. Из прошлогоднего состава остались капитан команды Валерий Яхно, а также Виктор Яковлев, Владимир Бояркин и Борис Андрианов.

Большое внимание старший тренер уделяет сейчас дисциплине. Много времени отводится технической подготовке, наигрываются комбинации, каждое звено ищет свою игру.

Вторым тренером остался Владимир Семенович Серегин, врач в команде тоже прежний — Леонид Васильевич Бакулин, а вот администратор новый. Это хорошо знакомый барнаульским любителям футбола Любомир Дмитриевич Неделько.

Бывший старший тренер команды Борис Васильевич Кузьминых теперь возглавляет группу подготовки, в ней около восьмидесяти молодых перспективных ребят. Многие из них принимают участие в тренировках основного состава, повышают свое спортивное мастерство.

В начале октября в Барнауле намечается провести тренировочный турнир на приз Дворца спорта. Ожидается приезд команд, которые будут затем выступать в нашей подгруппе: «Локомотив» (Омск); «Вымпел» (Междуреченск), «Шахтер» (Прокопьевск) и других.

Первые же официальные игры чемпионата страны «Мотор» проведет на своем поле 8—9 ноября с омским «Локомотивом». Так что барнаульским болельщикам хоккея официальных и неофициальных встреч осталось ждать совсем недолго.

П. ПАНЬШИН.

НА СНИМКЕ вверху—тренировка на льду.

Фото Б. Брязгина.

Спортивная панорама

ШАХМАТЫ

ЗИГЕН. После доигрывания отложенных партий седьмого тура главного финала Всемирной шахматной олимпиады советская команда стала лидером состязаний, набрав 17,5 очка. Счет встречи наших шахматистов со сборной ГДР — 3:1 (побед добились: Т. Петросян — над Х. Либертом и В. Корчной — над А. Хеннигсом).

В матче ФРГ — США зафиксирован результат 1:2 при одной отложенной партии — К. Дарга с П. Бенко. Очко западногерманским шахматистам принес Л. Шмид, победивший С. Решевского. Встреча югославских и венгерских шахматистов закончилась в пользу команды Югославии — 2,5:1,5.

Перед очередным туром положение остальных участников таково: Венгрия и Югославия — по 16,5, США — 16 (одна отложена), Чехословакия и Аргентина — по 15,5, ГДР и Румыния — по 12,5, Болгария — 12, ФРГ — 11,5 (одна). Канада — 11, Испания — 10,5.

ХОККЕЙ

ФИНАЛЬНЫЕ МАТЧИ РОЗЫГРЫША ХОККЕЙНОГО КУБКА ЕВРОПЕЙСКИХ ЧЕМПИОНОВ ПО СОГЛАСОВАНИЮ МЕЖДУ ФИНАЛИСТАМИ — ЦСКА И «СПАРТАКОМ» — СОСТОЯТСЯ В ЛУЖНИКАХ ВОСЬМОГО И ДЕСЯТОГО ОКТЯБРЯ.

ФУТБОЛ

ФЕДЕРАЦИЯ ФУТБОЛА РСФСР сообщает результаты матчей чемпионата страны среди команд ЧЕТВЕРТОЙ зоны класса «Б», состоявшихся 17 сентября: «Сибэлектротяжмаш» (Новосибирск) — «Прогресс» (Бийск) — 0:0, «Торпедо» (Рубцовск) — «Металлург» (Новокузнецк) — 0:0, «Шахтер» (Прокопьевск) — «Шахтер» (Киселевск) — 0:1, «Урожай» (Канск) — «Амур» (Благовещенск) — 1:0, «Горняк» (Райчихинск) — «Сибиряк» (Братск) — 2:0, «Вулкан» (Петропавловск-Камчатский») — «Авангард» (Комсомольск) — 3:1, «Гранит» (Тетюхе) — «Сахалин» (Южно-Сахалинск) — 0:0, «Угольщик» (Артем) — «Рыбак» (Находка) — 1:1.

(ТАСС).

Редактор А. ПРОЗОРОВ.

Наш домашний уголок

СЫРОСТЬ В КВАРТИРЕ

Подошла осень, и вы вдруг неожиданно заметили, что в вашей квартире, прежде благополучной, появилась сырость. Что делать?

В старые кирпичные здания сырость попадает чаще всего через стены от земли. Проверьте водосточные трубы — в исправности ли они, не засорились ли мусором, листьями. Проникновение влаги в помещение можно предотвратить, если нижнюю часть внешних кирпичных стен оштукатурить цементным раствором (одна часть цемента и три—песка) слоем в 2—3 сантиметра. Перед обмазкой советуем на 1—1,5 сантиметра углубить швы, очистить стенку проволочной щеткой и смочить водой.

Известковые швы старых кирпичных неоштукатуренных домов со временем выветриваются и размываются. Для восстановления непроницаемости стен «расшейте» швы вглубь на 2—4 сантиметра. Кельмой заполните их свежим раствором (часть цемента на две части мелкого песка). Небольшая добавка извести сделает раствор более пластичным. Перед вмазыванием не забудьте смочить ремонтируемое место водой. Увлажняйте вмазанный раствор в течение нескольких дней.

Пятна сырости внутри квартиры на стенах и на потолке возникают обычно из-за протекания крыши или неисправности водостоков. Даже незначительная течь требует серьезного внимания: если своевременно ничего не предпринять, потрескается и может осыпаться штукатурка, начнут гнить балки и т. д. Не пытайтесь определить место течи в крыше по мокрому пятну на потолке или стене: вода по доскам опалубки или перекрытия подчас стекает далеко. Не всегда помогает и наружный осмотр крыши. Выберите ясный день и просмотрите крышу с чердака, предварительно очистив ее от грязи и мусора, отметьте обнаруженные отверстия и щели. Осенью особенно необходимо провести такой осмотр крыши и, если потребуется, отремонтировать ее.

Часто появляется сырость и в деревянных домах, особенно в углах, заставленных мебелью. Причины — избыточная влажность воздуха в помещении и недостаток вентиляции. Это может вызвать потемнение окраски, гниение штукатурной дранки или полное разрушение штукатурки. Основными источниками сырости внутри квартиры являются ванная комната и кухня. Во время стирки белья, приготовления пищи держите двери в эти помещения закрытыми, а форточки открывайте.

Почаще проветривайте квартиру — влажность быстро понижается даже за несколько минут. Для лучшей циркуляции воздуха периодически отодвигайте мебель от стен.

В качестве средства борьбы с сыростью в подвалах можно рекомендовать порошок хлористого кальция — насыпьте его 500 граммов в старые консервные банки и поставьте. Влага будет собираться в банках — хлористый кальций активно впитывает ее. Образовавшийся раствор химиката можно использовать снова — нагрейте его на огне до испарения влаги и образования кристаллов и снова поставьте в подвал. Этот способ можно применять и в подвалах, где хранится картофель, — он будет меньше прорастать.

М. ПОПОВ,
строитель.

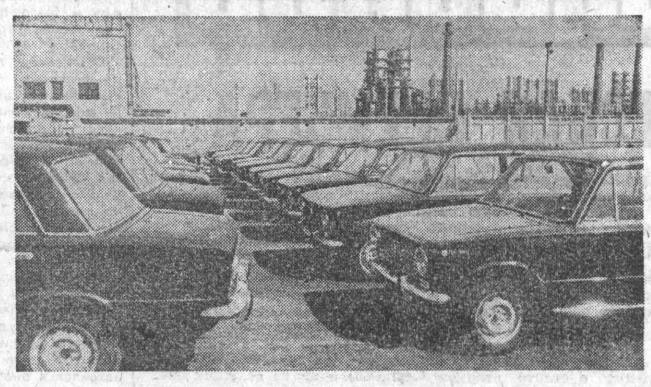

СТРОИТСЯ ВОЛЖСКИЙ АВТОМОБИЛЬНЫЙ

Волжский автомобильный завод. Здесь еще трудятся строители, но автозаводцы уже приступили к освоению производства. Близки к завершению работы на первой очереди прессового корпуса, готовятся к пуску кузнечный, чугунолитейный и другие основные цехи. Пусконаладочные работы вступили в период сборки автомобилей.

Малолитражки «Жигули» с эмблемой старинной волжской ладьи на радиаторе уже поступают в продажу.

НА СНИМКАХ: первые «Жигули» Волжского автомобильного (вверху); в цехе окраски кузовов (внизу).

Фото Л. Портера и А. Брянова.
Фотохроника ТАСС.

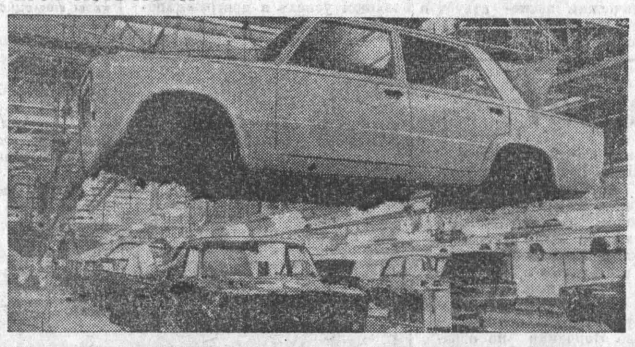

КРАЕВОЙ ТЕАТР ДРАМЫ
4 октября
ОТКРЫТИЕ СЕЗОНА
М. Шолохов
«ОНИ СРАЖАЛИСЬ ЗА РОДИНУ»
Открыта предварительная продажа билетов, принимаются заявки на коллективное посещение.
Телефоны: 5-14-14; 5-12-14.

АЛТАЙСКИЙ КРАЕВОЙ ТЕАТР ЮНОГО ЗРИТЕЛЯ
25 сентября — ОТКРЫТИЕ СЕЗОНА.
«ВЕЧНО ЖИВЫЕ».
Начало в 19 часов.
26 сентября — премьера
«САПОЖНИК И ПРИНЦЕССА».
Начало в 11 часов.
27 сентября —
«САПОЖНИК И ПРИНЦЕССА».
Начало в 12 часов.
Билеты продаются.

В Г. БАРНАУЛЕ ПРИСТУПИЛО К РАБОТЕ БЮРО ПО ТРУДОУСТРОЙСТВУ НАСЕЛЕНИЯ.
БЮРО располагает данными о потребности предприятий, строек и других организаций города в рабочих и служащих, помогает трудоустроиться по нужной специальности.
ПОЛЬЗУЙТЕСЬ УСЛУГАМИ БЮРО ПО ТРУДОУСТРОЙСТВУ И ИНФОРМАЦИИ НАСЕЛЕНИЯ. БЮРО НАХОДИТСЯ ПО УЛ. ДЕПОВСКАЯ, 34.

ДОМОСТРОИТЕЛЬНЫЙ КОМБИНАТ имеет в продаже по безналичному расчету организациям города и края следующие строительные материалы: **мел молотый**, химически осажденный, **печи Сущевского, канат** смоляной **краски** сухие силикатные разных цветов.
Обращаться: г. Барнаул, ул. Деповская, 7, комната 10, телефон 5-18-56.

26—27 СЕНТЯБРЯ на территории **ВДНХ КРАЯ** проводится выставка **кроликов и пушных зверей** с демонстрацией натуральных экспонатов.
На выставке с 12 до 18 часов проводят консультации опытные специалисты.
Выставка работает с 10 час. до 19 часов.

ПРИГЛАШАЮТ НА РАБОТУ:

АЛТАЙСКИЙ НАУЧНО-ИССЛЕДОВАТЕЛЬСКИЙ ИНСТИТУТ ТЕХНОЛОГИИ МАШИНОСТРОЕНИЯ: **токарей, слесарей, слесарей-ремонтников, шлифовщиков, фрезеровщиков.**
Доставка до места работы служебным автобусом.
Обращаться в отдел кадров АНИТИМа по адресу: г. Барнаул, ул. Северо-Западная, 2. Тел. 69-2-69.

БАРНАУЛЬСКАЯ ГОРЭЛЕКТРОСЕТЬ — **электромонтеров** сетей, **электромонтеров** уличного освещения, **дежурных электромонтеров** сетей, **автокрановщиков, автослесаря, шофера, штукатура-каменщика, маляра, техника-электрика,** знакомого с нормированием, **газоэлектросварщика, обмотчиков, трактористов, кочегара, учеников** электромонтеров не моложе 17 лет, оклад 60 рублей.
Обращаться. ул. Ползунова, 39, в отдел кадров.

КРАЕВОЙ ТЕАТР ДРАМЫ — **рабочих**-монтажников сцены, **столяра, шоферов.**
Обращаться: г. Барнаул, ул. Ползунова, 35, в дирекцию театра.
Телефоны: 5-12-14, 5-16-13.

ГРУЗОВОЕ АВТОТРАНСПОРТНОЕ ПРЕДПРИЯТИЕ № 4 — **автослесарей, слесарей-агрегатчиков, автоэлектрика, токаря, автокрановщика** на кран ПАЗ-690, **газоэлектросварщиков, шоферов, счетовода-кассира. ЗДЕСЬ ЖЕ производится набор на курсы шоферов 3 класса.**
Обращаться: ул. Космонавтов, 53, против шинного комбината, проезд трамваем № 1, 6.

АВТОКОЛОННА 1246 — **шоферов, автослесарей, маляра** на покраску автомашин, **газоэлектросварщиков, слесаря** по оборудованию, **слесаря-монтажника, слесаря-сантехника, рабочих** по уборке производственных помещений. На временную работу **штукатуров, маляров, плотников.**
Обращаться по адресу: Барнаул, ул. Г. Титова, 35, в отдел кадров.

ИСПОЛКОМ БАРНАУЛЬСКОГО ГОРОДСКОГО СОВЕТА — **стенографистку-машинистку.**
Обращаться: пр. Ленина, 18, комн. 19.

ВАГОННОЕ ДЕПО СТ. БАРНАУЛ — **столяров, слесарей, экипировщиков** на заправку пассажирских вагонов, **мойщиков** грузовых вагонов, **мойщиков** и экипировщиков пассажирских вагонов (женщин), **слесарей-электриков, аккумуляторщиков, фрезеровщиков, токарей, шоферов, подсобных рабочих, грузчиков, кочегаров, проводников** пассажирских вагонов с предварительным обучением на 2-месячных курсах.
Принятые пользуются льготами работников железнодорожного транспорта (бесплатным разовым билетом, топливной книжкой).
Обращаться: г. Барнаул, ул. Зеленая Роща, 1. (Между маслозаводом и старым мясокомбинатом).

ВТОРОЙ ГОРПИЩЕТОРГ — **товароведа, продавцов, экспедиторов.**
Обращаться: г. Барнаул, ул. Молодежная, 2, в отдел кадров.

БАРНАУЛЬСКИЙ АЭРОПОРТ — **бухгалтера, старшего инженера** ОКСа, **инженера** в ОКС, **шоферов** (на спецмашины и автобусы), **уборщиц, сторожей, грузчиков, кастеляншу** в гостиницу, **слесарей-сантехников, каменщика, авиатехников, начальника** штаба ГО. **радиооператора.**
Обращаться в отдел кадров аэропорта. Телефон 5-53-98.

ДИСТАНЦИЯ СВЯЗИ — **радиомехаников, электромехаников, монтеров** и **рабочих** на обслуживание телефонных сетей.
Принятые на работу пользуются льготами работников железнодорожного транспорта.
Обращаться: ул. Привокзальная, 41, в отдел кадров.

НЕРУДНАЯ ГЕОЛОГОРАЗВЕДОЧНАЯ ЭКСПЕДИЦИЯ для работы в полевых партиях — **буровых мастеров, помощников** буровых мастеров, **проходчиков** горных выработок, **шофера.**
Обращаться по адресу: пос. Борзовая Заимка, нерудная экспедиция, в отдел кадров.
Проезд автобусом № 106.

РЕМСТРОЙУПРАВЛЕНИЕ № 3 на постоянную и временную работу — **плотников, столяров, каменщиков, маляров-штукатуров, жестянщиков, кровельщиков, компрессорщика, шофера, слесаря-электрика, разнорабочих.**
Обращаться: г. Барнаул, Л. Толстого, 17, в отдел кадров.

УПРАВЛЕНИЕ МЕЛИОРАЦИИ И ВОДНОГО ХОЗЯЙСТВА на преподавательскую работу в Рубцовский техникум и в Беловское училище профтехобразования (Ребрихинского района) — **инженеров и техников** по железобетонным изделиям и конструкциям, **водопроводчиков, гидротехников, сантехников и строителя.** Квартиры предоставляются.
Обращаться: проспект Социалистический, 37 «а».

БАРНАУЛЬСКОЕ ПАССАЖИРСКОЕ ПРЕДПРИЯТИЕ № 1 — **бухгалтера** по расчетам, **автослесарей, автоэлектрика, электрика-силовика. смазчика, мотористов. токарей, карбюраторщика, художника, грузчика.**
Обращаться: ул. Эм. Алексеевой, 2.

БАРНАУЛЬСКОЕ ПРОФТЕХУЧИЛИЩЕ № 23 — **мастеров** производственного обучения индивидуального пошива мужской и женской верхней одежды и **преподавателей** спецдисциплин.
Обращаться по адресу: г. Барнаул, ул. Партизанская, 195. Телефон 5-40-53.

СУ-483 ТРЕСТА «ТРАНСГИДРОМЕХАНИЗАЦИЯ» ОБЪЯВЛЯЕТ ПРИЕМ УЧАЩИХСЯ не моложе 18-ти лет на 6-месячные курсы в гор. Москве по следующим профессиям: машинисты электрического оборудования земснарядов, **электрики-высоковольтники, газоэлектросварщики, машинисты бульдозера.**
Начало занятий с 1 октября.
Учащимся выплачивается стипендия в размере 70 рублей. После окончания курсов направляются на работу на земснаряды. Принятые пользуются льготами работников железнодорожного транспорта.
Обращаться по адресу: г. Барнаул, ул. Чудненко, 93, комната 56.

УЧЕБНЫЙ КОМБИНАТ ЦСУ объявляет дополнительный прием учащихся на курсы подготовки бухгалтеров совхозов и колхозов.
Начало занятий 1 октября.
Обращаться по адресу: г. Барнаул, ул. Короленко, 108, телефон 5-50-45.

АЛТАЙСКИЙ ПРИБОРОРЕМОНТНЫЙ ЗАВОД УПРАВЛЕНИЯ МЕСТНОЙ ПРОМЫШЛЕННОСТИ АЛТАЙКРАЙИСПОЛКОМА освоил ремонт электронных приборов — осциллографов, генераторов, ламповых вольтметров, испытателей радиоламп, электронных стабилизаторов, гальванометров, электронных мостов и потенциометров и другой радиотехнической аппаратуры, а также манометров всех типов. Освоен ремонт вакуумметров для дольных агрегатов.
Обращаться: г. Барнаул-8, Партизанская, 203. Телефоны 5-40-64, 5-58-51.

ТЕЛЕВИДЕНИЕ

14.00 — 16.10 — Передача из Москвы. 16.10—18.10 — Перерыв.

Новосибирск
18.10 — «Земля роз». документальный телефильм. 18.40 — «Вечный родник». Передача. По итогам фольклорной экспедиции. 19.25 — «Размышления о любознательности», научно-популярный фильм.

Барнаул
19.45 — «Новинки нашей фильмотеки». Концерт.

Новосибирск
20.00 — «Время и книга». Передача о людях сибирской науки. 20.30 — «Жизнь в музыке». Мастера Большого театра СССР.

Барнаул
21.30 — «Биография моей республики». Хроникально-документальный телефильм. 5-я серия.

Москва
22.30 — Ленинский университет миллионов. 23.00 — «Время». Информационная программа. 23.30 — 1.30 — Чемпионат СССР по футболу. ЦСКА — «Динамо» (Киев). Передача с Центрального стадиона им. В. И. Ленина. В перерыве — выступление политического обозревателя Центрального телевидения и Всесоюзного радио В. Зорина.

КИНО

«РОССИЯ». «ЦВЕТОК И КАМЕНЬ». (1—2 серии). В 9, 10, 12, 13, 15, 16, 18, 19, 21, 21-45.

«ЮНОСТЬ». «ЦВЕТОК И КАМЕНЬ». (1—2 серии). В 9-30, 12-30, 15-30, 18-30, 21-30.

«РОДИНА». «НЕ ПРОМАХНИСЬ, АСУНТА». В 9-30, 10, 11-20, 11-50, 13-10, 13-40, 15, 15-30, 16-50, 17-20, 18-40, 19-10, 20-30, 21, 22-20.

«ОКТЯБРЬ». «СЧАСТЛИВЫЙ ЧЕЛОВЕК». В 9-30, 11, 13, 16-15, 17-45, 21. В честь 50-летия Советского Азербайджана «СЕВИЛЬ». В 14-30, 19-15.

Кинотеатр ВДНХ. «АНУПАМА». (1—2 серии). В 12, 15.

«ПЕРВОМАЙСКИЙ». «НЕ ПРОМАХНИСЬ, АСУНТА». В 10, 11, 12, 14, 15, 16, 17, 18, 19, 20, 21, 22.

Кинотеатр «ОГОНЕК». «ПУТЬ КОМАНДОРА» В 13.

«ЧАЙКА». «СЫН ПОЛКА». В 10 (для детей). «ОШИБКА РЕЗИДЕНТА». В 12. «СУДЬБА РЕЗИДЕНТА» В 15, 18, 21.

Кинотеатр «ЛЕТО». (пос. Мирный). «ЧЕРНЫЙ ТЮЛЬПАН». В 17, 19, 21.

ДВОРЕЦ КУЛЬТУРЫ ХИМИКОВ. «ПРИНЦЕССА». В 15, 17, 19, 21.

Клуб МЕЛАНЖЕВОГО КОМБИНАТА. «СТРАННЫЕ ЛЮДИ». В 15, 17, 19, 21.

Клуб ЖЕЛЕЗНОДОРОЖНИКОВ. «БЕЛЫЙ ВЗРЫВ». В 17, 19, 21.

ВТОРОЙ ГОРПИЩЕТОРГ приглашает выпускников восьмых и десятых классов для обучения профессии **продавца** продовольственных товаров. Срок обучения 6 месяцев. За время обучения выплачивается стипендия 45—54 рубля в месяц. Адрес торга: ул. Молодежная, 2.

ПОГОДА

Сегодня днем по краю, по данным синоптиков, ожидается переменная облачность, по восточным районам — местами кратковременные дожди, ветер западный, 7—12 метров в секунду, температура 10 — 15 градусов тепла

По Барнаулу — переменная облачность, без существенных осадков, ветер западный, 7—12 метров в секунду, температура 13—15 градусов тепла.

НАШ АДРЕС И ТЕЛЕФОНЫ: г. Барнаул-99, ул. Короленко, 105.

Приемная 5-49-56; заместитель редактора 5-48-37; ответственный секретарь 5-52-34; заместители отв. секретаря 5-51-13. ОТДЕЛЫ: партийной жизни 5-43-54 5-53-11; пропаганды и агитации 5-50-92; советского строительства и быта 5-51-73, 5-53-11; сельского хозяйства 5-46-73, 5-54-64; промышленности и транспорта 5-52-63, 5-46-12; строительства 5-49-54; культуры и учебных заведений 5-50-82; информации и спорта 5-46-92; писем 5-54-12, 5-48-71; стенографистка 5-45-62; отдел объявлений 5-53-62. Общественная приемная работает с 10 до 14 часов (кроме субботы и воскресенья), телефон 5-57-62.

Типография издательства «Алтайская правда» Алтайского крайкома КПСС.

АГ 05605. 50.300.
Заказ № 5387.
Тираж 175.000 экз.