ПРОЛЕТАРИИ ВСЕХ СТРАН, СОЕДИНЯЙТЕСЬ!

АЛТАЙСКАЯ ПРАВДА

Орган Алтайского краевого комитета КПСС и краевого Совета депутатов трудящихся

№ 221 (14804) • ВОСКРЕСЕНЬЕ, 20 СЕНТЯБРЯ 1970 ГОДА • Год издания 54-й • Цена 2 коп.

XXIV СЪЕЗДУ КПСС — ДОСТОЙНУЮ ВСТРЕЧУ!

ЗА 200 МИЛЛИОНОВ ПУДОВ АЛТАЙСКОГО ХЛЕБА

ВРЕМЯ ПАХАРЯ

„БУДЕТ ЗЯБЬ—БУДЕТ УРОЖАЙ» — это излюбленное выражение известного в крае бригадира, Героя Социалистического Труда Кузьмы Косачева давно уже стало нерушимой программой действий передовых хозяйств, коллективов высокой культуры земледелия. Нынешняя уборка дает еще одно яркое подтверждение этой непреложной истины.

Именно там, где прошлой осенью сумели вовремя организовать подготовку почвы под посев юбилейного года, особенно высоки сейчас намолоты. Примером могут служить ордена Ленина колхоз «Россия», совхоз «Бийский», совхоз «Николаевский» и многие другие хозяйства. Урожай голосует за раннюю — августовскую и сентябрьскую — вспашку полей, и нет для хлебороба голоса более авторитетного. Тем более, что условия нынешней осени настоятельно требуют быстрейшего проведения этой работы. Почва получила хорошую влагозарядку, происходит массовое прорастание сорняков — в такой обстановке зяблевая пахота особенно эффективна.

Руководители и специалисты многих хозяйств края учли поправки нынешней осени при составлении и реализации планов очередных полевых работ. Отличная организация труда механизаторских коллективов позволила им пускать плуги и плоскорезы буквально вслед за комбайнами. Так поступили в колхозах и совхозах Михайловского, Новичихинского, Волчихинского, Алтайского, Смоленского, Советского, Солтонского районов. И к середине сентября на завершающей стадии обмолота у них оказалась подготовленной под будущий урожай уже половина посевных площадей. Причем, это лучшая ранняя зябь — верчая гарантия обильных сборов зерна в 1971 году. Примечательно, что среди названных районов есть представители всех природно-климатических зон края, и успех их никак нельзя объяснить какими-то особо выгодными погодными условиями. Причина одна — большое желание и умение по-настоящему комплексно вести все полевые работы, глубокое чувство партийной ответственности за землю.

Страда юбилейного года дает массу примеров трудового героизма пахарей, не жалеющих сил своих для повышения плодородия алтайских полей. Многие механизаторы, понимая, насколько дорого сейчас время, как важна для урожая ранняя зябь, работают так, как издревле положено работать крестьянину в страдную пору. По две—две с половиной нормы изо дня в день дают на вспашке зяби В. Г. Прокопенко из колхоза «Вторая пятилетка» Михайловского района, Г. П. Шипунов из колхоза «Гигант» Алтайского района, Ф. К. Круч из Алейского свеклосовхоза, трактористка В. М. Евдокимова из конезавода № 39, В. К. Поклонов из совхоза «Партизанский» и многие другие. Самоотверженным трудом своим отвечают они на решения июльского Пленума ЦК КПСС, подтверждая реальность планов, намеченных партией.

К сожалению, не везде эта инициатива тружеников полей находит организационную поддержку. В крае немало примеров, когда руководители и специалисты хозяйств, не утруждая себя детальной разработкой уборочного комплекса продолжают «руководить» по старинке — уборка, мол, покажет, что и как делать. Ничем другим не объяснишь низкие темпы вспашки зяби в Первомайском и Хабарском районах. Всем известен успех коллективов благовещенских хозяйств, в кратчайшие сроки завершивших уборку пшеницы. Но тем более непростительно, что, имея огромные площади убранных полей, благовещенцы сумели вспахать лишь 23 процента запланированной зяби — намного меньше, чем в среднем по краю. Такое же положение в Романове, где план зяблевой пахоты выполнен лишь на 18 процентов плохо используют большие возможности рубцовские и павловские хозяйства. В Табунском районе практически можно уже обрабатывать все земли, а зяби поднято лишь 13 процентов. И это в то время, когда соседние Ключевской, Славгородский, Кулундинский районы сделали вдвое — втрое больше. Партийным, комсомольским и профсоюзным организациям этих районов надо принять срочные меры, чтобы повысить темпы заготовки зяби. Плох тот хозяин, который живет только сегодняшним днем и не думает о завтрашнем — о будущем урожае.

Особое внимание должно быть уделено качеству зяблевой обработки. Агрономам надо позаботиться прежде всего о том, чтобы вспашка обеспечивала уменьшение стока талых вод, и не допустить развития ветровой и водной эрозии почв, использовать все средства борьбы с этим злейшим врагом полей. Необходимо применить все, что можно, из арсенала противоэрозионных агротехнических средств—безотвальную обработку склонов, лункование, временные земляные валики, буферные полосы и т. д. так, как это делается в колхозе «Красное знамя» Первомайского района. Умелое их применение — признак профессиональной зрелости специалистов, их гражданской ответственности за доверенную народом землю.

Кончается вторая декада сентября. Уходят лучшие сроки подъема зяби. Каждый день промедления с этой важнейшей работой уносит центнеры и центнеры будущего урожая. Потому-то на вес золота сейчас время пахаря. И нет задачи важнее, чем форсирование подъема зяби. Дело чести и долга партийных, профсоюзных, комсомольских организаций, руководителей и специалистов хозяйств, каждого механизатора сделать все для того, чтобы в кратчайший срок вспахать весь зяблевый клин. Для этого есть все возможности — высвободились механизаторы, закончившие обмолот, уходят тракторы с кукурузных плантаций, есть широкий фронт работ. Надо только, чтобы вся техника использовалась на полную мощность днем и ночью — двухсменная работа на пахоте должна стать законом. Выполнение плана подъема зяби будет отличным подарком хлеборобов XXIV съезду КПСС.

БОЕВЫЕ ДОЗОРНЫЕ

Ток Александровского отделения совхоза «Алтай». Рядом с аккуратно уложенными ворохами пшеницы — небольшие кучки проса. Видно, что по ним уже проехали колеса автомашин. Часть зерен перемешана с пылью.

...По дороге, ведущей к полям Карпиловского отделения совхоза «Карпиловский», нет-нет да и встретишь островки рассыпанных зерен.

Но истины ради надо сказать, что это, пожалуй, все потери, которые мы увидели, побывав почти во всех хозяйствах района. Поэтому хочется отдать должное здешним земледельцам — они по-хозяйски берегут урожай.

Хлебная трасса Новокиевка—Табуны. Машины здесь снуют почти беспрерывно, а на дороге не встретишь ни зернышка. Порядок и на отделенческом току, у весов. Пожалуй, не будет преувеличением сказать, что хлеборобы Новокиевского отделения совхоза «Табунский» хорошо берегут общественное добро. В этом большом и важном деле не остается в стороне никто. На выезде из поселка, например, можно часто видеть такую картину: очередную машину останавливает группа пионеров с красными нарукавными повязками и в красных испанках. Ребята обстукивают и просматривают каждый угол кузова, каждую щель, иногда записывают номер машины и фамилию водителя. Такие патрули легкой кавалерии действуют сейчас в совхозе «Серебропольский» и других хозяйствах. Где нужно, ребята сами вооружаются метелками, совками и подбирают потерянное зерно. Воспитательное значение этой работы трудно переоценить, а самое главное — от зоркого глаза юных контролеров не ускользнет ни один промах.

Большую работу ведут комсомольские прожектористы и группы содействия народному контролю. Одна из самых боевых групп действует в Новониколаевском отделении совхоза «Карпиловский». Ее возглавляет М. А. Бойко. Бдительно несут свою вахту народные дозорные — комбайнеры Н. Я. Петерс, Д. Д. Фукс, тракторист Каюм Муракаев. Они, прежде всего, подают личный пример бережливости, пресекают любой случай бесхозяйственного отношения к урожаю, и, как в Новониколаевском, здесь тоже нет потерь зерна на дорогах, образцовый порядок на току, у складов.

Неплохо работают дозорные Граничского отделения совхоза «Алтай», многих отделений совхоза «Табунский». Боевым штабом стал сейчас районный комитет народного контроля, который возглавляет В. Ф. Балашов. Он проводит рейды, проверяет качество перевозок, учет зерна, совместно с работниками ГАИ организовал посты, контролирующие работу автотранспорта.

Районный комитет выпускает листовки, плакаты, в которых рассказывается о тех, кто по-хозяйски относится к урожаю, критикуются бракоделы, водители, допускающие потери зерна. Не случайно в нынешнюю страду факты потерь зерна единичны. И это хороший ответ делом на Письмо ЦК КПСС, Совета Министров СССР, ВЦСПС и ЦК ВЛКСМ о соблюдении режима экономии и бережном отношении к общественному добру.

Н. ВАРЮХИН.

Табунский район.

РАБОЧЕЕ УПОРСТВО

Промышленные предприятия и организации нашего города направили в помощь селу большую группу рабочих и служащих. В числе их выехали в Первомайский район рабочие управления водопроводного хозяйства — член местного комитета слесарь Ю. Т. Шаропин и экскаваторщик-тракторист Г. В. Смирнов.

Случилось так, что они увидели на поле совхоза «Белоярский» неисправный трактор. Осмотрели его и обратились к дирекции совхоза с просьбой закрепить их за этой машиной.

В течение шести дней, не считаясь со временем, Шаропин и Смирнов не отходили от трактора. Наконец, рабочее упорство победило. Сев за рычаги отремонтированной ими машины, друзья разделили сутки пополам, днем и ночью работают на подъеме зяби. 10—12 гектаров за смену — таковы их показатели.

И. НАЛОБИН,
зам. председателя месткома Новоалтайского управления водопроводного хозяйства.

ХОРОША КУКУРУЗА!

Силосоуборочный агрегат работает в каких-то 30—40 метрах от нас, но из-за густых, высоких кукурузных стеблей его не видно.

— Здесь у нас сорт «стерлинг». Дает сейчас по 385 центнеров с гектара, — говорит агроном отделения Э. А. Вебер. — А были участки, с которых собирали по 400 и даже по 500. По плану нам нужно заложить 44 тысячи центнеров зеленой массы, а заготовлено уже 60 тысяч. Отличный будет корм для скота!

Высокий урожай кукурузы на Повалихинском отделении совхоза «Сибиряк» — не случайность. Все 220 гектаров были вспаханы в августе прошлого года. Нынешней весной, как только сошел снег, начали прибивку влаги. Разрыв между культивацией и севом сократили до минимума. На будущую плантацию внесли по 30 центнеров перегноя и 4—5 центнеров минеральных удобрений на гектар.

— Вот потому и хороша нынче кукуруза, — говорит тракторист В. Н. Жиганов.

Чтобы избежать потерь, специалисты отделения решили облицевать стены и дно траншеи бетонными плитами. Поделились своими думками с шефами из треста «Стройгаз», те охотно пошли навстречу. Быстро подвезли плиты и в течение двух дней выстлали ими пол и стены траншеи, длина которой 73 и ширина 12 метров. Силос сохранит все свои питательные свойства.

Б. ПОСПЕЛОВ.

Первомайский район.

ЕГОРЬЕВСКИЕ ДЕСЯТИТЫСЯЧНИКИ

Ими в этом году стали комбайнеры Иван Васильевич Полещенко и Иван Иванович Тупицкий. Оба из совхоза «Егорьевский». Интересно отметить, что Иван Тупицкий — механизатор молодой. Но превосходное знание техники, хозяйская забота о ней помогли ему занять одно из первых мест в районе.

А. СТЕПКИН.

Егорьевский район.

Сегодня — День работника леса

РЕКОРДНАЯ ПРОХОДКА

О бригаде Михаила Макаровича Рубцова на Акташском руднике говорят с уважением. Она не раз добивалась рекордной проходки в горных породах, достигая самых высоких производственных показателей.

В этом небольшом коллективе — немало опытных шахтеров, таких как Г. Красных, С. Петненков и другие. Всех их объединяет одно: любовь к нелегкому горняцкому делу. Поэтому им доверяют работу на самых ответственных участках.

Так, месяца два назад подбирали лучшие бригады на доразведочные работы центрального ртутного столба. Геологи ошиблись в предположениях. Насыщенные соединениями ртути, рудные тела потерялись. Коллектив рудника начал трудиться с большим напряжением. Чтобы стабилизировать работу, было решено немедля приступить к доразведке найти ту спасительную «жилу» руды, которая содержит высокий процент ртути. В числе трех скоропроходческих сюда направили и бригаду Рубцова...

Этот коллектив одним из первых включился в соревнование за достойную встречу XXIV съезда КПСС. В обязательства записали главное: увеличить на пятнадцать процентов производительность труда каждого проходчика: закончить доразведку центрального ртутного столба.

В августе бригада дала небывалый показатель проходки: сорок пять метров. Не снижают темпы проходчики и в этом месяце. Путь к намеченной цели сокращается.

Н. КРИВИНЕЦ.

пос. Акташ.

Горно-Алтайская а. о.

ВЧЕРА

● **НОВОКУЗНЕЦК. ОДНОЙ ИЗ ПЕРВЫХ В КУЗБАССЕ ШАХТА «БАЙДАЕВСКИЕ УКЛОНЫ» ЗАВЕРШИЛА СВОЮ ПЯТИЛЕТНЮЮ ПРОГРАММУ.**

На-гора выдано более пяти миллионов тонн угля.

Все забои предприятия полностью механизированы. За сутки здесь добывается твердого топлива на 1.150 тонн больше чем в начале пятилетки.

● **БАКУ. СПРАВИЛСЯ С ПЯТИЛЕТНИМ ПЛАНОМ ВЫПУСКА ПРОДУКЦИИ КОЛЛЕКТИВ БАКИНСКОГО ЭЛЕКТРОМАШИНОСТРОИТЕЛЬНОГО ЗАВОДА.**

По сравнению с 1966 годом производство основных изделий возросло в 1,7 раза. За годы пятилетки пущены две автоматические линии.

ВЧЕРА

● **БЕРЛИН. НОВУЮ ТРУДОВУЮ ПОБЕДУ ОДЕРЖАЛИ СУДОСТРОИТЕЛИ ВЕРФИ «ВАРНОВ-ВЕРФТ» В ВАНЕМЮНДЕ.**

Они передали советским заказчикам еще одно грузовое судно «Ольга Ульянова» водоизмещением 13,500 тонн. Это последнее из пяти судов, названных именами членов семьи В. И. Ленина. Все они построены на «Варнов Верфт».

ПЕРЕДОВИКИ ПРЕДСЪЕЗДОВСКОЙ ВАХТЫ

МОДЕЛЬЩИКИ

Человеку, избравшему профессию модельщика, нужно недюжинное трудолюбие и терпение, упорное желание овладеть тайнами мастерства. Недаром, проработав два—три месяца в модельном цехе, иные заявляют: нет, это не для меня, мудрено слишком. Зато о тех, кто прижился, говорят: золотые руки.

Анатолий Кузьмич Ткаченко — модельщик. Понаблюдайте за ним, когда он только что получил новый чертеж. Вот он «вчитался» в него. А потом на помощь приходит воображение. Модельщик как бы отрешается от всего. Перед его глазами модель, он «видит» ее всю, до мельчайших подробностей.

Не обойтись ему и без интуиции — сконцентрированного опыта. Анатолий Кузьмич «видит» модель в целом. А ведь сделать ее надо из множества отдельных деревянных деталей. Деталей этих порой — сотни.

При отливке большего числа деталей деревянная модель для формовки не годится. Поэтому ее делают из алюминия. Асами по изготовлению металлических моделей в цехе считаются фрезеровщик Леонид Андреевич Юдашкин, слесари-модельщики Николай Михайлович Ефимцев и Александр Никитич Перемышленко. Но, пожалуй, и они не сравнялись в мастерстве с разметчиком Михаилом Васильевичем Ишутиным. Уж кто-кто, а он в совершенстве обладает способностью целостного «видения» будущей модели. За многие годы работы в модельном цехе он прошел почти все специальности модельщика.

Фрезеровщик Л. А. Юдашкин делает из алюминиевой заготовки нижнюю половину модели ведущего колеса трактора ДТ-54. Вместо двадцати семи часов по норме он затрачивает не больше двадцати. Леонид Андреевич неистощим на различные выдумки. Другой зажал бы заготовку на столе фрезерного станка и по разметке, медленно и с риском ошибиться нарезал бы каждый из тринадцати зубьев. А Юдашкин приспособил делительный круг расточного станка, обходится без разметки и работает намного быстрее. Причем, точность гарантирована.

Модельщики высокой квалификации, как правило, люди с большим стажем. По словам А. К. Ткаченко, чтобы что-то смыслить в сложном деле модельщика, надо поработать семь—восемь лет. Модельщиков, увы, не готовит ни одно профтехучилище. Учатся они друг у друга. Еще одна трудность — нужно огромное количество различного инструмента, особенно фрез. Но в стране нет завода, который бы выпускал инструмент для модельщиков. Поэтому им волей-неволей приходится изготовлять его собственными силами.

Главная забота модельщиков — снабжать литейный цех моделями для формовки запасных деталей к тракторам. Но к ним обращаются и заказчики со стороны. На столе лежит огромная деревянная груша. Ясно, что это модель. Анатолий Кузьмич поясняет, что Черемновский сахарный завод заказал модель корпуса насоса для мойки свеклы. Отлить по готовой модели корпус многие заводы согласны. А модель никто делать не берется — сложно. Рубцовский завод запчастей решил помочь сахароделам. Ткаченко и его товарищи из сотен сегментов и секторов уже собрали модель крышки. Теперь приступили к изготовлению корпуса. Точность — до десятой доли миллиметра.

Недавно в магазинах города появился фигурный мармелад. Симпатичные сладкие мишки, зайцы, лисы, утята, белки вызывают восхищение не только малышей, но и взрослых. Металлические формы для горпищекомбината выполнили модельщики.

...Перед А. К. Ткаченко большой лист фанеры. Чтобы видеть модель в натуральную величину, на него он копирует модель с чертежа будущей отливки. И сколько бы раз он эту модель ни делал, всегда находится что-то новое, непохожее хоть чем-то на прежнее.

Н. МАРКОВ,
корр. «Алтайской правды».

г. Рубцовск
завод тракторных запчастей.

В соревнование в честь XXIV съезда партии включился весь коллектив Озерского леспромхоза. К этой дате взяты обязательства как бригадами, так и индивидуально лесорубами. В целом коллектив леспромхоза решил: план товарной продукции нынешнего года выполнить к 5 декабря, в оставшиеся дни выработать продукции на 90 тысяч рублей, дать сверхплановой прибыли на 50 тысяч рублей, а также повысить производительность труда на 8 процентов.

В леспромхозе трудится немало опытных лесорубов. Среди них первенство держит бригада Ф. Я. Мотовилова (его вы видите на снимке вверху), завершившая в прошлом году план пятилетки. А нынче уже выдала сверх пятилетнего плана более шести тысяч кубометров древесины.

В соревновании шоферов леспромхоза первое место занимает экипаж в составе Р. Р. Кукука и А. И. Малькова, выполнивший план восьми месяцев на 129 процентов. Их машину вы видите на снимке внизу.

Е. ШЛЕЙ.

Фото автора.

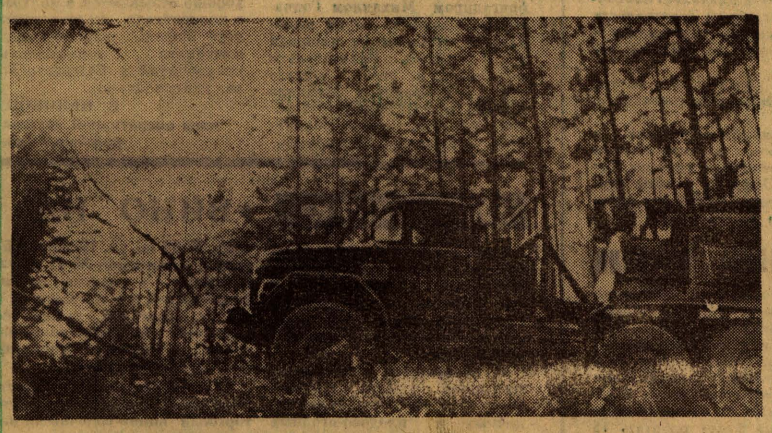

СИЛА ПЕЧАТНОГО СЛОВА

(Из опыта политико-массовой работы на уборке)

— Василий Иванович! Тебе!

В. И. Сафонов, шофер колхоза имени XX партсъезда, принял в руки небольшой листок, с которого четкими, синей краски буквами к нему персонально обращались Каменский горком КПСС и районный Совет депутатов трудящихся. Они подчеркивали, что «в выполнении всех сложных работ по уборке урожая последнего года пятилетки решающая роль принадлежит вам, шоферам. От вашего труда зависит, выполнят ли труженики сельского хозяйства нашего района свою первую заповедь — продать государству в 1970 году 10 миллионов пудов хлеба». В обращении выражалась твердая уверенность, что и он, Василий Иванович Сафонов, внесет свой весомый вклад в общий трудовой подарок каменцев XXIV съезду партии.

Такие письма были направлены еще в середине июля всем шоферам района. Получили их и представители других ведущих уборочных профессий. Горком и райсовет ставили перед ними конкретные задачи. «Сложившаяся обстановка, — обращались они к механизаторам, — требует, чтобы каждый комбайнер на косовице и обмолоте хлебов выполнял по 1,5—2 сменные нормы.. Не дадим осенним ветрам обмолотить посевы, соберем весь урожай до единого зернышка».

Такие же обращения, отпечатанные крупными буквами на больших листах бумаги, появились на токах, на полевых станах, в клубах. В сотнях экземпляров распространялись плакаты-призывы к хлеборобам, механизаторам, коммунистам и комсомольцам. Они помогали создавать атмосферу общей обеспокоенности за судьбу урожая, звали к успехам в труде.

Когда же началась страда, стенды наглядной агитации обновлялись чуть не каждый день. Вот появился первый районный бюллетень социалистического соревнования на уборке урожая, сдаче зерна и вспашке зяби, за ним другой... В них были итоги работы хозяйств, портреты лучших из лучших, имена передовиков. В одном из них, кстати, отмечался и В. И. Сафонов. На своем ГАЗ-51 Василий Иванович каждый день выполняет норму на 170 процентов.

Особое внимание отдел пропаганды и агитации Каменского горкома КПСС (а это он — главный издатель плакатов, обращений, бюллетеней и писем) обратил на шоферов. Это и понятно. Главная сложность нынешней уборки — транспорт, его не хватает всюду, куда ни повернись. Значит, от того, как сработает шофер, зависит очень многое. И вот под «шапкой» «Трибуна передового опыта» появляется плакат «Коммунисты на уборке». Он — об автоколонне № 1350. Здесь трудятся такие замечательные водители, как В. Набоко, В. Шульга, Р. Епремидзе, В. Чубахин, каждый из которых заменяет двоих шоферов.

Совсем короткое время прошло, а соревнование, в развертывании которого вносила свою лепту и наглядная агитация, ширилось невиданно быстро и давало невиданные результаты. Вот уже в очередном оперативно выпущенном плакате отмечается водитель Алексей Попов. У него за декаду — 520 процентов нормы! Его пример зовет на новые трудовые подвиги других шоферов.

Ни один комбайнер не прошел без внимания мимо красочного плаката - обращения коммуниста А. И. Волкова из колхоза имени Кирова ко всем механизаторам района. Он рассказывал, что добился намолота десятой тысячи центнеров зерна и берет обязательство выдать из бункера своего «Сибиряка» 13 тысяч вместо 12 по прежним обязательствам, к чему зовет и своих товарищей по профессии. Тут же помещен рассказ об Алексее Ивановиче и его портрет. Наглядно, уважительно, с большой пользой для дела — так можно сказать о плакате.

Кстати, Алексей Иванович сдержал свое слово. 13 тысяч центнеров зерна намолочено. Теперь Волков борется за 15 тысяч.

Широкое использование печатной продукции для наглядной агитации — в традициях горкома КПСС. Неплохой плакат был издан об опыте колхоза имени XX партсъезда на заготовке кормов. Оперативно были размножены и разосланы в хозяйства условия соревнования на уборке, вспашке зяби и засыпке семян. Во всех хозяйствах можно видеть графики работы политинформаторов. Большую популярность приобрели талоны по итогам приемки убранных площадей: красный — отлично, зеленый — хорошо, желтый — удовлетворительно, белый с черными буквами — брак! Действенны плакаты, над которыми крупно: «Почему? Условия одни, а результаты разные». Это о двух комбайнерах, работающих рядом.

Немало и других форм наглядной агитации родилось на уборке в Каменском районе. Большая доля труда в этом коллективов типографии и редакции газеты «Строитель коммунизма». Изопродукция с полиграфической точки зрения отличается яркостью, броскостью, издается в нескольких красках (иногда даже в трех, с надпечатками), все подается с хорошей выдумкой. Главное же — ее действенность неоспорима.

С. МАЛЬЦЕВ.

ПУТЬ К ЦЕЛИ

ПОВЫШАТЬ ЭФФЕКТИВНОСТЬ ПРОИЗВОДСТВА

Когда обсуждали решения декабрьского Пленума ЦК КПСС, коллектив нашего комбината назвал два основных резерва повышения эффективности производства — повышение производительности труда на основе автоматизации и механизации. И второй — улучшение условий труда.

Собрания, на которых обсуждалось Письмо ЦК КПСС, Совета Министров СССР, ВЦСПС и ЦК ВЛКСМ, отличались откровенностью разговора, принципиальностью. Их значение для дальнейшего развития предприятия будет яснее, если вернуться к истории.

Наш комбинат — одно из крупнейших предприятий текстильной промышленности страны. У него есть свои добрые традиции. На протяжении длительного периода комбинат работал ритмично, имел хорошую репутацию.

Теперь комбинат не выполняет план... Коллектив обеспокоен. Возникает необходимость еще и еще проанализировать положение дел. При этом выявляется масса вопросов. Одни из них встали раньше и не нашли решения, другие поставлены жизнью вновь, но сегодня все они требуют безотлагательного внимания...

Прежде всего затягивались сроки технического перевооружения комбината. Напомню, что новая техника — основной источник, из которого комбинат может черпать резервы производительности труда. Излишняя осторожность в обращении с техническим прогрессом привела к тому, что чесальный, ленточно-ровничный и прядильный цехи ухудшили свои производственные показатели.

Среди основных вопросов, решение которых зависело только от нас, можно назвать и еще один — недостаточная гласность. Комбинат не выполнял план, но о причинах такого положения были осведомлены только руководители производства. В результате, когда необходимо было мобилизовать все усилия коллектива, нам не удалось этого сделать. Кстати, сейчас, когда мы поняли свое упущение и перестроили свою работу, это сразу сказалось на показателях производственной деятельности коллектива. Но тогда нерешенные вопросы были похожи на легкий недуг в здоровом организме, который со временем перерос в серьезное заболевание. Что же произошло, какие причины привели к отставанию?

Комбинату—36 лет. Он строился в тот период, когда наше отечественное машиностроение делало робкие шаги, и полностью оборудован первыми образцами машин. В годы войны и первые послевоенные годы комбинат был доукомплектован разным оборудованием, эвакуированным из западных районов страны. Оно было размещено на технологических проходах, в складских и бытовых помещениях.

Почему же мы все еще о том периоде говорим?

Уместно предъявить претензию машиностроителям, которые явно отстают с созданием и массовым выпуском новых образцов экономичных машин. Нужны конструкции с высокой производительностью, обеспечивающие высокое качество и имеющие небольшие размеры. Задача сложная, и она начинает решаться. Вот примеры: чесальные машины ивановского завода при малых габаритах производительнее в 2—3 раза старых ленточных пензенского завода и хорошо подходят для специфических условий меланжевого производства. Высокой оценки заслуживает новый прядильно-крутильный агрегат ташкентского завода, который объединяет четыре процесса и дает высокий экономический эффект. Теперь есть нужное оборудование для комплексного переоснащения всех процессов прядильного производства. На комбинате начали замену старой техники. В 1970 году на эти цели комбинат израсходует около двух миллионов рублей. В связи с этим начинают принимать совершенно новый вид трепальный цех, чесальный и ленточно-ровничный. цех прядения и крутки.

Здесь устанавливаются 200 чесальных, 24 ленточных, 5 ровничных, 38 прядильно-крутильных машин. Важно отметить, что замена оборудования позволяет одновременно решить целый комплекс задач: оптимальную расстановку оборудования, ликвидацию встречных грузопотоков, механизацию и автоматизацию транспортировки сырья и уборки из-под машин угаров и т. д. Другими словами, возрастет не только производительность труда, но и культура производства, его технологичность. В то же время мы получили возможность для расширения бытовых помещений, чем не преминули воспользоваться. В ткацком цехе, например, они расширяются в несколько раз. Будет достигнут и еще один эффект — после перевооружения мы ожидаем высвобождения около 150-ти рабочих.

И на 1971 год запланированы не меньшие капиталовложения. Намечено заменить 407 единиц оборудования. В результате экономический эффект составит 576 тысяч рублей и будет высвобождено более 200 человек.

Хуже обстоит дело с машинами для ткацких фабрик. Текстильщики ждут от работников промышленности массового выпуска высокопроизводительных ткацких станков, подходящих для выработки меланжевых тканей. Заканчивая разговор об оборудовании, можно сказать, что на комбинате определилась четкая программа по техническому переоснащению наших производств с учетом новейших достижений машиностроителей. Современное высокопроизводительное оборудование придает новое интересное содержание труду текстильщиц.

Нет нужды доказывать, какое значение для производительного труда имеет состояние зданий и бытовых помещений.

После длительных поисков специалистов головного проектного института ГПИ-1 четыре года тому назад было найдено решение по капитальному ремонту главного корпуса комбината.

Строители комбината и Барнаульского участка «Сибстальконструкция» четвертый год успешно и творчески осуществляют этот проект. Обновились корпуса цехов отделочного производства, приготовительного цеха ткацкой фабрики, уточного участка, суровой разбраковки, помещений ОТК. В эти дни строители работают на участках ткацкого зала и пряжекрасильного цеха.

В 1970—71 годах строители сдадут новые участки производственных цехов с одновременным расширением раздевалок и душевых. В начале будущего года все рабочие основных профессий будут иметь индивидуальный шкафчик и возможность принять душ после работы.

Комбинат выполняет работы по капитальному ремонту ежегодно в объеме двух миллионов рублей. На это собственных амортизационных отчислений не хватает. Потому-то давно признана необходимость выделения дополнительных средств, и они предусматриваются в плане капитального ремонта.

Все выше требования, предъявляемые к качеству товаров народного потребления. Качество тканей определяется их отделкой. Исходя из этого, на комбинате совместно с проектировщиками ГПИ-1 разработан план реконструкции отделочного производства.

Проектное задание утверждено министерством в 1967 году. Позже произведены некоторые уточнения объемов работ. Было принято решение правительства о необходимости реконструкции ряда отделочных фабрик, в том числе и нашей. Реконструкция включена в проект плана 1971 года. Однако Алтайское управление строительства Минстроя СССР при формировании плана будущего года не находит возможности принять к исполнению реконструкцию фабрики даже в тех минимальных объемах, которые определены Госстроем. А ведь реконструкция отделочной фабрики комбината сулит резко повысить эффективность всего производства. По предварительным подсчетам, производительность труда на комбинате в этом случае возрастет за пятилетку на 70—80 процентов. И будут созданы нормальные условия труда и быта текстильщикам.

Один из важных факторов успешной деятельности рабочего коллектива — обеспечение жильем. У нашего предприятия на балансе довольно большой жилой фонд. Но около половины квартир занято не работающими на комбинате. Обратимся в связи с этим к результатам социологических исследований текучести кадров на комбинате, проведенных Институтом экономики при Новосибирском отделении Академии наук СССР. Они показывают, что основное пополнение рабочих комбината идет за счет молодежи, приезжающей из сельской местности, городов Алтайского края и соседних областей.

Увольняются же рабочие более старших возрастов, это обычно работницы, достигшие 50-летнего возраста и получившие право на льготное пенсионное обеспечение. Эта категория, как правило, имеет квартиры. Таким образом, на комбинате из года в год возрастает острота жилищной проблемы. В настоящее время комбинату отведен участок под комплексную застройку. Но необходимо срочно решить вопрос с проектированием микрорайона.

С этим далеко не полным перечнем вопросов материального обеспечения деятельности коллектива связана и другая проблема — укомплектованность рабочими кадрами. Текстильное предприятие использует оборудование в три смены. Каждый рабочий основного производства, проработав две недели днем, должен выйти на третью неделю в ночь. Это нелегко, особенно для женщин. Очевидно, неудобства работы в ночную смену необходимо компенсировать более высокой оплатой за труд в ночные часы.

Рабочий, поступив на предприятие, пришел в новый коллектив... Нетрудно понять, что настроение новичка формируется при первой встрече и прямо зависит от того, как выглядят проходная, территория, цех, рабочее место. Как встретили товарищи по работе. Эти факторы определяют выбор.

Рабочий закрепился на производстве. Идет время. Предприятие становится для него вторым домом. Интересы коллектива стали и его личными. Но отношения на производстве не исчерпывают круг интересов человека. От того, как организованы отдых, быт, как удовлетворяются духовные потребности, зависит и успех труда. Эта часть деятельности рабочего коллектива более сложно измеряется, чем, допустим, внедрение новой машины. А при неумелом подходе к решению социальных проблем можно получить результат прямо противоположный желаемому.

Эти вопросы должны находиться в центре внимания всех звеньев руководства предприятием. На комбинате закончен комплекс социологических исследований причин текучести. Работа выполнялась специалистами Института экономики Новосибирского отделения Академии наук СССР под руководством Е. Г. Антосинкова. Исследования дали возможность более правильно определить направление деятельности дирекции, парткома и профсоюзного комитета комбината по сокращению текучести кадров и явились базой для составления плана социального развития комбината, который выполняется в тесном творческом содружестве с кафедрой философии Алтайского политехнического института.

Выполнение этих работ, безусловно, поможет получить объективную, научно достоверную информацию о тех процессах, которые протекают в коллективе, и дает возможность хозяйственным руководителям и партийной организации управлять ими. В плане социального развития уделяется много внимания организации отдыха трудящихся. В настоящее время проблема отдыха зависит не столько от наличия материальной базы, сколько от умения полно использовать ее. Комбинат имеет парк, стадион, зимнюю спортивную базу, однодневный дом отдыха, дом рыбака и охотника. Но, к сожалению, мы не можем похвалиться массовостью физкультурного и спортивного движения, не так часто проводятся широкие спортивные мероприятия в нашем парке.

Мы имеем хорошо оборудованный рабочий клуб, но он пока не стал центром пропаганды задач, стоящих перед коллективом комбината, местом организованного массового и разумного проведения досуга рабочих. Видимо, необходимо пересмотреть загрузку рабочих клубов, особенно таких крупных, как клуб меланжевого комбината, и занимать трудящихся не только кинофильмами, а больше внимания сосредоточить на действительно массовой клубной работе.

Комплекс проблем, связанных с социальным развитием рабочих коллективов, очень велик. С изучением их мы очень отстали, пришло время отдать им должное внимание, так как сейчас трудно сказать, какая группа вопросов более важна в жизни и деятельности предприятия.

В газетной статье невозможно осветить все вопросы, которые возникают у коллектива, у руководителей в сложных условиях работы. Цель статьи сводится к тому, чтобы привлечь широкий круг читателей газеты к разговору о том, какие формы работы в рабочем коллективе сегодня наиболее эффективны, в чем наши промахи, как поднять ответственность каждого члена коллектива за общий успех. Такой разговор оказал бы очень большую пользу и нашему коллективу.

Г. МЕРКУРЬЕВ,
директор Барнаульского меланжевого комбината.

ОФИЦИАЛЬНЫЙ ОТДЕЛ

НА КОНТРОЛЕ—ЭЛЕКТРИФИКАЦИЯ

Крайисполком проверил выполнение плана электрификации края за семь месяцев. В целом намеченная программа перекрыта. Однако некоторые подрядные организации не справились с заданием. Не ввели в строй запланированного количества подстанций тресты «Запсибсельэлектросетьстрой» и «Алтайсельэлектросетьстрой», неудовлетворительно строят ремонтно-производственные базы трест «Алтайэлеваторстрой» и объединение «Краймежколхозстрой». Сорван ввод в эксплуатацию Онгудайской дизельной электростанции. В некоторых районах, в частности в Солонешенском, Угловском, Завьяловском, плохо организована подготовка электромонтеров колхозов и совхозов.

Принято решение, в котором намечены меры успешного выполнения плана электрификации сельскохозяйственного производства в 1970 году.

ЗИМНИЕ ЗАБОТЫ

Как идет в крае подготовка к отопительному сезону? По этому вопросу крайисполком заслушал отчеты руководителей ряда краевых управлений: топливной промышленности — т. Фадеева, сельского хозяйства — т. Процюка, жилищного хозяйства — т. Данилова и крайпотребсоюза — т. Прокофьева.

Отмечено, что нынче несколько организованнее прошлых лет создаются запасы топлива на предстоящую зиму. Улучшено состояние отопительных агрегатов и систем, складов, хранение угля и дров.

Но сделать нужно еще очень многое, недостатков немало. Так, управление жилищного хозяйства затягивает ремонт и реконструкцию групповых котельных, снабжающих теплом жилые дома. В Барнауле из 29 котельных, требующих ремонта, подготовлено к зиме только 15. В Алейском, Славгородском и Рубцовском районах еще не приступили к заготовке топлива для лечебно-профилактических учреждений, а в Алтайском, Кулундинском, Павловском имеется всего лишь 5—10 процентов топлива от потребного количества, не полностью обеспечены им многие школы края.

Проблемой остается доставка угля и дров населению. «Трансагентство» плохо помогает ему в этом. Ребрихинский, Тюменцевский райисполкомы не наладили вывозку угля с железнодорожных станций.

Крайисполком обязал руководителей соответствующих управлений и ведомств проверить фактическое состояние с обеспечением края топливом на предстоящую зиму, найти дополнительные источники его поставок.

Горно-Алтайскому облисполкому рекомендовано в декадный срок рассмотреть и решить все вопросы, связанные с обеспечением топливом хозяйств и населения области.

Крайпотребсоюзу предложено добиться своевременной реализации выделенных на 1970 год фондов топлива, лучше снабжать им сельское население.

ДЛЯ БЕЗОПАСНОСТИ ДОРОГ

В прошлом году крайисполком принял решение о повышении безопасности движения на автомобильных дорогах. Как установлено, оно выполняется в ряде городов и районов неудовлетворительно, аварийность не сокращается. Семьдесят процентов дорожно-транспортных происшествий произошло вследствие нарушений водителями правил движения, при этом каждый второй был в нетрезвом состоянии.

Управление внутренних дел не предъявляет необходимой требовательности к руководителям автохозяйств в связи с низкой дисциплиной водительского состава и нарушениями правил перевозки людей на грузовых автомашинах.

Краевая госавтоинспекция и ее органы на местах слабо осуществляют надзор за движением транспорта, особенно в сельской местности.

Всем службам, ведомствам, имеющим отношение к движению, предложено осуществить дополнительные меры, гарантирующие его безопасность в городах, селах, на автомобильных дорогах. Обратить особое внимание на усиление борьбы с фактами грубейших нарушений правил уличного движения пешеходами.

СЕЛУ—ПРОГРЕССИВНЫЕ ФОРМЫ ТОРГОВЛИ

За четыре года пятилетки в селах края построено свыше 600 магазинов. Бюро крайкома КПСС и исполком краевого Совета депутатов трудящихся приняли постановление о развитии прогрессивных форм торговли в потребительской кооперации. Утверждено задание районам по открытию в 1970 году магазинов самообслуживания. Их будет открыто четыреста, в том числе 180— продуктовых, 121 — хозяйственный, 69 — промтоварных. По методу самообслуживания будет работать 15 универмагов.

ПРОЕКТ РАЗВИТИЯ

В четвертой архитектурно-планировочной мастерской института «Ленгипрогор» закончен проект развития Барнаула до 1985 года. В нем предусмотрено сооружение крупного жилого района в северо-западной части города, новых улиц и проспектов, большого торгового центра, парка культуры и отдыха, еще одного Дворца спорта, цирка.

Е. ЗАК.

г. Ленинград.

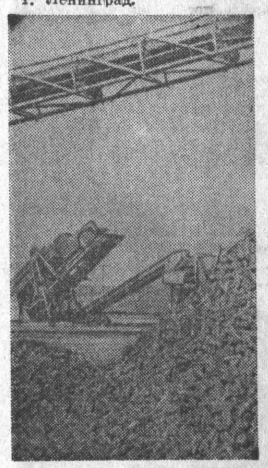

СТРАДА СВЕКЛОВОДОВ

Ответственное время у свекловодов Топчихинского района: предстоит убрать 4,5 тысячи гектаров сладкого корня. Учтя уроки прошлого года, свекловоды района в этом году стараются не допускать ошибок.

Большое внимание было уделено качественному ремонту уборочной техники, закреплению рабочей силы, разработке мер материального поощрения. В первых числах сентября все хозяйства района включились в уборку сахарной свеклы и вывозку ее на заготовительные пункты.

Организованно приступили к работе колхозы «Искра», «Родина», «Алтай», совхозы «Парфеновский» и «Раздольный». Колхоз «Родина» вывез на приемный пункт почти пятьдесят процентов плана заготовки корней, не отстают колхозы «Искра», «Алтай», совхоз «Раздольный». В колхозе «Искра» 15 сентября закончила уборку свеклы первая бригада, руководимая бригадиром Михаилом Гончаровым. Сладкие корни выпаханы и очищены на площади в 120 гектаров. Замечательно поработал в этой бригаде агрегат комбайнера Михаила Холина и тракториста Алексея Гришина, Семена Вохринцева и Николая Афанасьева.

Хорошо провели уборку сахарной свеклы в первой бригаде колхоза «Родина», которой руководит Н. В. Сушков. К 15 сентября механизаторы этой бригады в основном закончили сбор корней, к 20 сентября намерены закончить очистку. Более 70 процентов посева сахарной свеклы убрано в колхозе «Алтай».

С энтузиазмом работают труженики села на свекловичных плантациях. Они используют каждый погожий день. На очистке активно участвуют и работники животноводства — в свободное от работы время. Не стоят в стороне рабочие и служащие Топчихи.

РК КПСС и исполком райсовета обратились к жителям райцентра с просьбой оказать помощь колхозам и совхозам в уборке сахарной свеклы. Триста рабочих и служащих ежедневно выезжают на плантации, большинство из них выполняет и перевыполняет нормы выработки. Особенно хорошо отзываются в колхозах о коллективах железнодорожного буфета, райвоенкомата комбината коммунальных предприятий и благоустройства, райисполкома...

В. ПЬЯНКОВ,
член оперативной группы райисполкома.

НА СНИМКАХ: погрузка свеклы в третьей бригаде колхоза «Искра»; сотни автомашин со сладким корнем разгружаются ежедневно на Топчихинском приемном пункте.

Фото Ю. Часовских.

АГРОНОМ И УРОЖАЙ

Иван Яковлевич Горшков целый день провел на полях, у агрегатов. Дел хватает: идут косовица, обмолот хлебов, пашется зябь, убирается кукуруза. Надо умело маневрировать техникой, вовремя приходить на помощь. В большом хозяйстве возникают самые неожиданные ситуации. И агроном находится там, где решается судьба урожая. Под вечер, когда уже догорал день, приехал на ток Центрального отделения. Здесь говорят зерно для продажи государству, засыпают семена, о которых особая забота.

Агроном проверил, как идут дела на току, отдал нужные распоряжения. И вот мы беседуем с ним.

— Бессистемное в прошлом использование земли обернулось снижением урожайности, — говорит Иван Яковлевич,— эрозия не обошла и наши поля. Пришлось начинать все заново, обходиться с землей, как требует агрономическая наука. Пять лет назад начали вновь осваивать севообороты, сейчас поля прошли первую ротацию. Появились травы, сеем семенами только первого и второго классов, вовремя пашутся зябь, пары. До пяти тысяч гектаров земли ежегодно удобряем, главным образом, минеральными удобрениями. Из восемнадцати тысяч гектаров пашни три тысячи теперь занимают многолетние травы. На очереди — подсев трав на лугах и пастбищах.

— Только это и помогло нам остановить пыльные бури, восстановить структуру почвы, — рассказывает агроном. — Раньше для скота заготавливали осоку, камыш. Толку от них немного. Нынче накосили 37 тысяч центнеров многолетних трав, богатых каротином, витаминами. Это уже не разговоры, а реальная основа для развития животноводства.

Иван Яковлевич достал блокнот, открыл нужную страницу. И рассказ продолжался. Он шел о том, что севообороты с полем трав и экономически выгодны колхозу. С шестого поля в Сафроновском отделении, например, получено 500—600 центнеров семян костра безостого. За проданные семена в прошлом году получили 177 тысяч рублей чистой прибыли. Ведь каждый центнер стоит 180 рублей! Свои потребности в семенах тоже обеспечиваются. А главное — земля стала плодородней.

Вообще, в совхозе разработана и осуществлена стройная система повышения плодородия почвы. Между пшеничными полями — ухоженный пар. Кукуруза тоже показала себя хорошим предшественником. Неплохой помощник хлеборобов — гербициды. Поля поделены поднимающимися полезащитными полосами. Год от года их становится больше, и скоро все посевы будут под их защитой.

Есть у Горшкова и свое опытное поле. Еще не так давно собирали с него по 5—7 центнеров зерна. Глушили пшеницу осот, молочай, мышей. После парования в нынешнем, году урожайность — 14 центнеров.

В прошлом году за перевыполнение плана хлебозаготовок ситниковцам вручено переходящее Красное знамя Совета Министров РСФСР и ВЦСПС. Хороший урожай они вырастили и нынче. День ото дня увеличивается поток пшеницы на элеваторы, более 70 тысяч центнеров будет ее отправлено в закрома Родины.

М. ЛЮЛИН.
Совхоз «Ситниковский».
Баевский район.

ПОСЛЕ КРИТИКИ

«ВИНО НА ТОРГОВОЙ ОРБИТЕ»

Статья «Вино на торговой орбите» рассматривалась на заседании горисполкома. В его решении предусмотрены следующие меры упорядочения торговли винно-водочными изделиями:

а) утверждена дислокация магазинов продажи крепких спиртных напитков, винно-водочных и плодово-ягодных вин;

б) закрыта торговля винно-водочными изделиями в магазине № 38 по ул. Новороссийской и в магазине № 11 по ул. Смирнова, в палатке на ул. Гоньбинской и в магазине № 8 на ул. Линейной, сужен ассортимент винно-водочных изделий в филиале магазина № 8 (ул. Восточная);

в) в значительной части магазинов сокращены часы торговли винно-водочными изделиями;

г) исполкомам районных Советов депутатов трудящихся поручено в месячный срок внести предложения по расширению сети магазинов для торговли пивом;

д) повышена ответственность руководителей предприятий за соблюдение правил торговли винно-водочными изделиями и установленного режима работы магазинов.

За нарушение установленных правил торговли винно-водочными изделиями директора второго горпищеторга Л. И. Банкова, плодоовощеторга А. Е. Шитиков и орса Обского пароходства И. Г. Глебов предупреждены.

Принимаются меры для улучшения ведомственного контроля за торговлей винно-водочными изделиями.

В. ДАВЫДОВ,
зам. председателя исполкома Барнаульского городского Совета депутатов трудящихся.

СЕССИЯ, ПОСВЯЩЕННАЯ В. И. ЛЕНИНУ

ВАРНА, 18 сентября. (Спецкорр. ТАСС). В рамках VII международного конгресса социологов была проведена специальная сессия, посвященная памяти и творческому наследию В. И. Ленина. Решение провести такую сессию было принято Международной социологической ассоциацией в связи со 100-летием со дня рождения В. И. Ленина.

В работе сессии участвовало около 1.500 ученых из многих стран. На ее обсуждение было представлено 40 докладов.

Делегаты ГДР, Венгрии, Чехословакии, Румынии, социологи других стран указывали в выступлениях на величие В. И. Ленина как социолога, на его огромный вклад в развитие социологической науки.

В социологии, сказал в своем докладе советский академик М. Б. Митин, с необыкновенной силой и плодотворностью бьется ленинская мысль. Именно в социологии он оставил огромное, до конца еще не освоенное нами наследие, ставящее его на первое место среди крупнейших ученых-социологов XX века.

Академик П. Н. Федосеев в своем докладе подчеркнул, что В. И. Ленин научно подошел к анализу особенностей современной эпохи и поэтому сумел верно обозначить основные вехи исторического пути человечества в будущее.

В БУНДЕСТАГЕ ФРГ

БОНН, 18 сентября. (ТАСС). Канцлер В. Брандт выступил сегодня в бундестаге с заявлением по поводу договора между ФРГ и Советским Союзом, подписанного 12 августа в Москве.

Договор от 12 августа, сказал он, исходит из действительного положения. В нем констатируется, что границы нерушимы, и что все существующие вопросы должны быть урегулированы мирным путем. Важная сторона этого договора заключается в том, что он должен служить миру...

Брандт подчеркнул, что договор «создает предпосылки для лучшего сотрудничества» с Советским Союзом и другими социалистическими государствами

Как отметил далее канцлер, «наиболее важное значение в договоре имеют статьи об отказе от применения силы и о нерушимости границ. Участники договора заявляют, что они намерены в будущем решать все спорные вопросы исключительно мирными средствами. Под это широкое понятие об отказе от применения сил подпадает также взаимное обязательство не посягать на существующие границы в Европе и не выдвигать никаких территориальных притязаний».

В. Брандт объявил, что в надлежащее время правительство ФРГ представит договор между ФРГ и Советским Союзом на одобрение бундестага.

С разных меридианов

ТАМ, ГДЕ ПРАВИТ

КАПИТАЛ

ТРАГЕДИИ БОГАТСТВА И НИЩЕТЫ

Два случая. Оба окончились трагично. Одному из них вот уже длительное время газеты не перестают отводить целые полосы. О другом сообщили лишь прогрессивные органы печати.

Богат и знатен был маркиз Камило Казати. Отпрыск знаменитого рода итальянских патрициев, первое упоминание о которых уходит в глубину веков, поистине купался в роскоши. По слухам, размер состояния семейства Казати достигает астрономической цифры в 400 миллиардов лир.

И вдруг скандальное сообщение: Камило Казати после очередной оргии убивает свою жену, ее любовника и себя. Хроника буржуазной прессы, падкая на сенсацию, не испытывает недостатка в материалах, связанных с убийствами, насилиями и грабежами. И все-таки стрельба в доме маркиза Казати вышла за рамки обычного светского скандала.

Оказывается, погибшая от руки маркиза женщина была его второй женой. В Италии, где до сих пор по закону нельзя оформить развод, который расценивается как покушение на «священные узы» семьи, маркиз сумел расторгнуть первый брак. Это стоило ему «всего»... миллиард лир. Когда эта история стала известна прессе, репортеры кинулись в налоговое управление, чтобы узнать, сколько же платил налогов человек, который, не дрогнув, в один миг выложил столь кругленькую сумму. И оказалось, владелец десятков поместий и целых островов Средиземноморья по своим доходам, с точки зрения чиновников, ничем не отличался от обычного государственного служащего. Шумиха, поднятая вокруг дела Казати, способствовала тому, что общественность Италии узнала о закулисных финансовых махинациях сильных мира капитала, скрывающих при попустительстве властей свои доходы.

История маркиза заслонила собой драму, которая не являлась чем-то необычным для Италии.

Девушка Мария-Виктория, служащая одной из компаний по страхованию автомобилей, оказалась после возвращения из отпуска уволенной. Она не решилась прийти домой с этим известием — ведь там ждали отец, мать и младший брат, жившие на ее маленькую зарплату. В отчаянии Мария-Виктория покончила с собой...

Многочисленные факты свидетельствуют о беспросветной жизни тысяч итальянцев, трудом которых создаются богатства различным казати. Лишиться работы — значит упасть на самое дно общества, откуда уже нет выхода. Вот отрывки из заявлений о приеме на работу, опубликованные недавно в журнале «Экспрессо». Эти человеческие документы не нуждаются в комментариях.

«...Мне сорок лет. У меня больная жена и двое детей. Длительное время не могу найти работу...».

«..Я безработный. Имею специальность бухгалтера, освобожден от воинской службы. Политических убеждений нет».

«...По специальности я геолог. Прошу принять меня на любую работу простым служащим, секретарем, шофером, механиком, рабочим...».

А. АБАЛИН,
соб. корр. АПН.

Рим,
сентябрь.

МИР ЗА НЕДЕЛЮ

ВАЖНЫЕ ЗАДАЧИ ООН

В Нью-Йорке открылась XXV сессия Генеральной Ассамблеи ООН — самого широкого международного форума, где представлены 126 государств. Поскольку сессия юбилейная — 24 октября исполняется 25 лет со дня вступления в силу Устава ООН, — она послужит поводом для того, чтобы оглянуться на пройденный путь, подвести итоги — позитивные и негативные — в деятельности организации и с новой силой подчеркнуть ее главные задачи. Они состоят в том, чтобы избавить человечество от бедствий войны, служить делу сохранения мира, укрепления безопасности, международного сотрудничества, равноправия и независимости народов.

В предварительной повестке дня нынешней сессии более 100 вопросов. Многие из них являются рутинными, второстепенными. Некоторые даже выдвинуты для того, чтобы увести организацию в сторону от ее основных задач. Характерно, что накануне открытия сессии ряд органов западной пропаганды выступил с нападками на ООН, критикуя ее за то, что организация служит трибуной для разоблачения агрессивных замыслов империалистов. В таком духе выступила, например, «Нью-Йорк дейли ньюс». Бывший помощник государственного секретаря США Г. Гарднер опубликовал в журнале «Форин афферс» статью, в которой выражает недовольство тем, что «американское руководство в ООН упало до самого низкого уровня». Гарднер предлагает «реформировать» ООН, и в частности, «отменить общие дебаты».

В свете современной международной обстановки, непрекращающейся агрессии в Индокитае и на Ближнем Востоке особенно большую актуальность приобретают те вопросы повестки дня сессии, которые непосредственно связаны с обеспечением мира. Можно не сомневаться поэтому, что в центре внимания окажется советское предложение, предусматривающее комплекс мер по укреплению международной безопасности. Оно было представлено на прошлогодней сессии и с тех пор встретило поддержку со стороны многих государств.

Напомним, что советское предложение, в частности, содержит требование исключить возможность нарушения Устава ООН путем захвата чужих территорий, добиться вывода войск с таких территорий, выполнения решений Совета Безопасности о выводе войск, оккупирующих чужие территории, повысить роль и эффективность Совета Безопасности как органа, несущего главную ответственность за поддержание мира и безопасности. В предложении указывается на важность создания региональных систем коллективной безопасности и достижения всеобщего и полного разоружения.

Проблемы разоружения займут важное место в работе сессии. Здесь, в первую очередь, выделяются два вопроса: проект конвенции о запрещении разработки, производства и накопления запасов химического и бактериологического оружия (предложен социалистическими странами) и одобренный недавно Комитетом по разоружению в Женеве проект договора о запрещении размещения средств массового уничтожения на дне морей и океанов.

В повестке дня сессии стоят также вопросы, связанные с борьбой против колониализма и расизма. Их значение подчеркивается тем, что в этом году исполняется 10-я годовщина принятия по инициативе Советского Союза декларации о предоставлении независимости колониальным странам и народам.

Таким образом, юбилейная сессия Генеральной Ассамблеи призвана рассмотреть целый ряд важных и актуальных международных проблем.

Делегации Советского Союза и других стран социалистического содружества приложат на сессии все силы, чтобы достичь решения этих проблем в интересах мира и безопасности народов.

СО СТАРЫМ БАГАЖОМ

В Вашингтоне объявлено, что президент Р. Никсон 27 сентября отправится в Европу и посетит Италию, Испанию, Англию и Югославию. Эта поездка, говорится в заявлении Белого дома, даст Никсону возможность обменяться мнениями с государственными деятелями европейских стран по вопросу о том, как «укрепить мир и способствовать началу эры переговоров». Однако уже первые комментарии зарубежной печати заставляют усомниться в том, что цель визита именно такова.

После первого посещения Никсоном в качестве президента США европейских стран прошло полтора года. За это время в Европе произошли заметные перемены. Так, подписан договор между СССР и ФРГ, который открывает реальные перспективы к улучшению обстановки в Европе. Все шире пробивает себе дорогу идея созыва общеевропейского совещания по вопросам безопасности и сотрудничества. Эти новые веяния требуют от государственных деятелей нового подхода к европейским проблемам. Однако, судя по всему, Никсон прибудет в Европу со старым багажом.

По свидетельству западной печати, его главная цель состоит в стремлении укрепить политические и военные позиции США на европейском континенте, подчеркнуть американское «военное присутствие» в этом районе мира. Как заявляет лондонская «Таймс», Никсон продемонстрирует намерение США «твердо поддерживать мощь натовского блока как в Средиземном море, так и в Центральной Европе».

Поездка Никсона в Европу имеет и другой, внутриполитический аспект. Она предпринята накануне предстоящих в ноябре выборов в конгресс США и призвана, по мнению комментаторов, отвлечь внимание американских избирателей от острых внутренних проблем страны — экономического спада, роста безработицы, инфляции и тем самым укрепить позиции правящей республиканской партии на выборах.

СУДЬБЫ ЗАПАДНОЙ САХАРЫ

В начале этой недели в мавританском городе Нуадибу состоялась встреча руководителей трех африканских государств, граничащих с Западной Сахарой — последним испанским владением на африканском континенте. Участие в этой встрече приняли президент Мавритании Моктар Ульд Дадда, председатель Революционного совета Алжира Хуари Бумедьен и король Марокко Хасан II.

Уже сам выбор места встречи — близ границы с Западной Сахарой — говорит сам за себя. И действительно, основным в повестке дня встречи стоял вопрос о мерах и путях деколонизации этой африканской территории. Участники решительно потребовали быстрейшего предоставления народу Западной Сахары свободы и права на самоопределение. Были обсуждены и разработаны конкретные шаги к достижению этой цели, а для контроля за выполнением выработанных мер создан специальный тройственный комитет.

Еще в декабре прошлого года Генеральная Ассамблея ООН приняла специальную резолюцию, в которой призвала Испанию провести в Западной Сахаре под наблюдением ООН референдум с тем, чтобы народ этой страны получил возможность осуществить свое право на самоопределение. Но правители Мадрида не вняли этому призыву и до сих пор продолжают упорно цепляться за этот кусок африканской земли.

Западная Сахара представляет собой полупустынную страну общей площадью в 266 тысяч квадратных километров. Лишь изредка, точно оазисы в пустыне, встречаются там небольшие города и селения. Но не случайно испанские правители не желают выпускать эту колонию из рук. В последние годы там обнаружены значительные залежи железной руды, меди, калийных солей. Предполагают наличие нефти. Самое же главное богатство Западной Сахары — это месторождение фосфатов, которые считаются сейчас крупнейшими в мире.

Вот почему правители Мадрида столь упорно затягивают проведение референдума, пытаясь навязать Западной Сахаре план «интеграции» ее с Испанией. Однако сахарцы требуют полной независимости и свободы. Недавно в главном городе страны Эль-Аюне состоялась многотысячная демонстрация. Колонизаторы утопили в крови это антииспанское выступление. Но голос патриотов заглушить не удалось. И итоги состоявшейся в Нуадибу встречи руководителей трех государств явились новым конкретным подтверждением того, что независимые страны Африки так же, как и вся прогрессивная общественность мира, энергично поддерживают справедливые требования народа Западной Сахары.

И. ЛАПИЦКИЙ,
И. АБЛАМОВ,
Г. СКОБЕЛЕВ.
(ТАСС).

РЕШЕНИЕ ГЕНЕРАЛЬНОГО КОМИТЕТА

НЬЮ-ЙОРК, 18 сентября. (ТАСС). Генеральный комитет XXV сессии Генеральной Ассамблеи ООН принял решение обсудить в срочном порядке на пленарном заседании вопрос о положении на Ближнем Востоке.

С этим предложением выступил представитель Ирака Талиб Шабиб, отметивший, что Израиль продолжает агрессивные акты против арабских стран, а права палестинского народа по-прежнему попираются.

Предложение Ирака было одобрено Генеральным комитетом.

НИГЕРИЯ ВОССТАНАВЛИВАЕТ ЖЕЛЕЗНЫЕ ДОРОГИ

ЛАГОС. В Нигерии продолжаются работы по ликвидации последствий войны, развязанной сепаратистами.

Компания «Найджириэн рейлуэйз» восстановила все железнодорожные пути и, как заявил представитель компании, на следующей неделе возобновится железнодорожное сообщение между северными, восточными и южными районами страны.

(ТАСС).

БОРЬБА ИСПАНСКИХ ТРУДЯЩИХСЯ

ПАРИЖ. Стачечная борьба трудящихся охватила ряд центральных районов Испании, сообщает агентство ЮФИ.

Забастовки проходят в Мадриде и Гранаде, Барселоне и Сан-Себастьяне, Астурии и Севилье. В общей сложности, по далеко не полным данным, в августе в стачечной борьбе приняло участие более 270 тысяч трудящихся. В одной Астурии за последние шесть месяцев было проведено 96 забастовок, в которых приняли участие 120 тысяч горняков.

Испанская печать пытается доказать, что выступления трудящихся носят, как правило, экономический характер. О том, что это далеко не так, говорят факты: убийство 21 июля трех рабочих-строителей в Гранаде привело в движение всю трудовую Испанию. Тысячи рабочих Мадрида, водителей Хихона, судостроителей Барселоны, трамвайщиков Бильбао потребовали от властей немедленного наказания виновных, предоставления свободы собраний и манифестаций.

В первых рядах борцов за демократию идет Коммунистическая партия Испании, выступающая за создание широко представительных демократических профсоюзов, за право на забастовку и за освобождение всех испанских политических заключенных.

(ТАСС).

РЕМОНТ ЖИЛЬЯ — УДАРНАЯ РАБОТА

ГАВАНА, 18 сентября. (ТАСС). На Кубе в начале сентября была проведена перепись жилого фонда. Взяты на учет все здания, требующие ремонта. В стране ведутся работы по приведению жилья в порядок. Так, в городе Сантьяго-де-Куба, административном центре крупнейшей кубинской провинции Орьенте, из 1.236 квартир, подлежащих ремонту, 240 уже отремонтировано. Обновляются существующие и создаются новые «зеленые зоны» для игр и отдыха детворы. Эту работу, объявленную ударной, ведут специально созданные бригады строителей. В ней участвует и население города.

ЛИВИЯ: СОЗДАНИЕ «СИЛ НАРОДНОГО СОПРОТИВЛЕНИЯ»

ТРИПОЛИ, 18 сентября. (ТАСС). Революционный совет Ливии издал указ о создании «Сил народного сопротивления». Эти силы будут формироваться из лиц арабской национальности, мужчин и женщин, способных носить оружие или выполнять вспомогательную службу. «Силы народного сопротивления» подчиняются Революционному совету и главнокомандующему вооруженными силами.

ЦЕНЫ РАСТУТ

АНКАРА. Корр. ТАСС Ю. Колесов передает:

В Турции продолжается рост цен на продукты питания и товары первой необходимости, вызванный недавней девальвацией турецкой лиры.

Как сообщала газета «Миллиет», со времени предыдущей девальвации турецкой лиры 12 лет назад цены на мясо возросли на 240 процентов, на хлеб — на 136 процентов, на масло — на 250 процентов, на молоко — на 170 процентов.

Положение усугубляется тем, что хозяева частных магазинов повышают цены без разрешения властей. Анкарский муниципалитет предпринял ряд мер в целях борьбы с подобными злоупотреблениями. Создано специальное бюро по контролю за ценами. Объявлено, что те торговцы, которые произвольно поднимают цены, будут подвергаться наказанию.

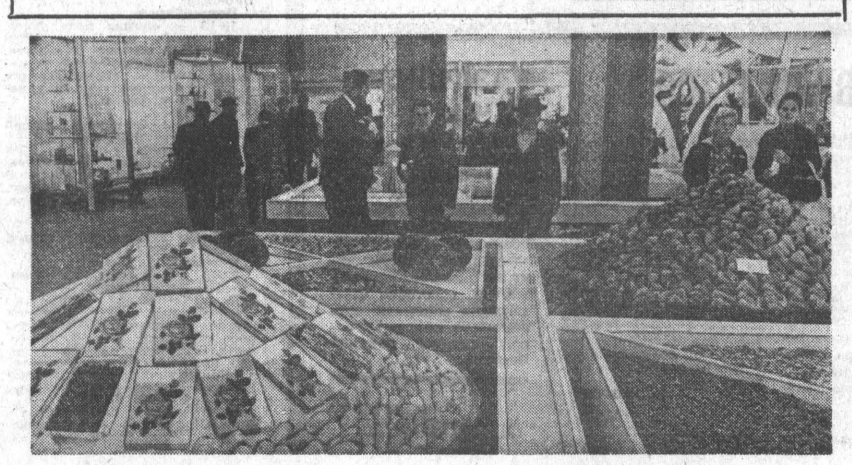

В Будапеште открыта Всевенгерская выставка сельского хозяйства и пищевой промышленности. На традиционной 67-й по счету, выставке-ярмарке свою продукцию показывают также социалистические страны и фирмы некоторых западных капиталистических государств.

НА СНИМКЕ: в советском павильоне.

Фото МТИ—ТАСС.

Возвращаясь к напечатанному

УНИЗИЛИ ЧЕЛОВЕКА

НА ТРАМВАЙНОЙ остановке «Пушкинская» вышла чему-то своему улыбающаяся девчонка.

— Ваш билет!.. — остановила ее женщина с красной повязкой на рукаве.

Девчонка подняла глаза. Кроме спрашивающей, здесь же стояли еще женщины, человек десять. У всех красные повязки дружинников. И все стали тоже подходить к ней, охватывая полукольцом.

— Ваш билет! — еще более настойчиво повторила та, первая.

— Какой билет?

— Трамвайный.

— Билет у Володи, он до «Молодежной» поехал, — улыбку с лица как рукой сняло.

— Рассказывай своей бабушке про Володю, — назидательно говорила, между тем, дружинница. — Предъявляй билет!..

— Я же говорю, нету, — уже сквозь слезы, полушепотом, чтобы никто вокруг не слышал, проговорила девчонка. — Мы вдвоем ехали. Он билеты брал.

...Ее взяли под руки. Очень вежливо взяли. Повели в служебный автобус, стоявший здесь же, возле остановки. Девчонка сгорала от стыда, от унижения. И уже там, в автобусе, как она ни доказывала, что билеты были на двоих, ее никто и слушать не хотел. «Давай рубль штрафу за безбилетный проезд и вся недолга. Не заплатишь — сфотографируем и во всех трамваях расклеим как «зайца».

Следующей жертвой оказался интеллигентный старичок-пенсионер. Он вышел из трамвая последним.

— Билетик ваш, папаша.

— А он у старухи.

— У какой это еще старухи?

— У моей, конечно. К внучке поехала.

— Ничего не знаем, давайте билет.

— Нету...

И этого, опять же очень вежливо, сводили в служебный. Доказали ему, что он самый настоящий «заяц», и оштрафовали.

Был я свидетелем этих сцен. Сделал попытку вмешаться. «Не ваше дело, гражданин, сказали мне. Не вами порядок в городе устанавливается. Не вам эти порядки менять». А мне казалось, что именно, как гражданин, и я должен заботиться о порядке, хоть в какой-то степени влиять на него. Как-то я говорил об этих дружинниках-контролерах своему коллеге-фельетонисту. Он выступил в газете с небольшой заметкой.

Вскоре после выхода ее в свет я разговаривал с руководителями двух автобусных парков Барнаула Ф. П. Кукушкиным и А. Д. Дарововым. Тот и другой приняли выступление газеты как нужное, справедливое.

— Мы и сами видели, — сказал Анатолий Дмитриевич Даровов, — что выбрали не ту форму контроля. Ведь человек, который вышел из автобуса, уже не пассажир. Тем более, во многих автобусах есть ящички для использованных билетов. А мы уже на остановке с него билет требуем.

Примерно так же высказался Федор Поликарпович Кукушкин. В том и другом автобусных парках без промедления пересмотрели формы работы дружинников-контролеров. Те стали проверять билеты у пассажиров, как это положено, в автобусах.

Но сцена, которую я описал в начале, произошла чуть ли не через месяц после выступления газеты. Субботним днем на трамвайной остановке «Пушкинская» стояло двадцать четыре контролера-дружинника (по дюжине на обеих сторонах линии). А рядом, в скверике, стоял служебный автобус, в котором находилась начальник отдела выручки трамвайного управления Н. Н. Парфенова. К нему и заводили людей. Она-то и штрафовала тех, у кого по той или иной причине не было билетов. При мне в автобус заводили семь человек. Лишь один из них, на мой взгляд, был беспорным «зайцем» — парень проехал шесть остановок с полкарманом мелочи и не взял билет. Еще один — «сомнительный»: говорит, что не смог разменять рубль. Остальные пятеро—те, о которых уже шла речь. Была среди приведенных и пожилая колхозница из Хабарского района. В руках она держала пятикопеечную монету.

— Почему без билета? — спросила Парфенова.

— Да там и купить не у кого, — отвечала колхозница. — Проводницу не нашла...

Старушку сводили к проходившему трамваю, купили ей билет и отпустили с миром.

Разговариваем с Н. Н. Парфеновой. Напоминаю о выступлении газеты, о том, как отнеслись к этому автобусники, а в ответ — нескрываемый сарказм:

— А знаете, какую взбучку вашему фельетонисту устроили? — Нина Николаевна наблюдала, какое впечатление произведет ее вопрос.

— Кто мог ему устроить взбучку?

— Кому положено, тот и устроил, — она назвала довольно авторитетную инстанцию.

Как потом я выяснил, никакой «взбучки» не было. Просто-напросто секретарь парторганизации трамвайного управления И. М. Шарыго, воспользовавшись присутствием редакционных работников на одном из заседаний в Центральном райкоме партии, высказал им свое возмущение, а вернувшись к себе, ввел трамвайщиков в заблуждение.

И вот выводы:

— Проверяли на остановках, проверяем и будем проверять, — говорила мне Нина Николаевна Парфенова.—И я, как начальник отдела выручки, скажу: сборы у нас стали расти.

Мы видели уже, за счет чего растут сборы: та девчонка, тот пенсионер, десятки других людей вторично покупают не по одному, а по 33 билета. И, если разобраться, штрафы очень часто вынуждены платить те, кто ехал по билету (друг, подруга, сын, дочь — едут несколькими остановками дальше с билетами тех, кто сходит раньше). Что же касается завзятого безбилетника, то от подобного «массового» контроля ему ни жарко, ни холодно: взглянул в окно, увидел контролеров-дружинников, поехал дальше. На следующей остановке вышел. Не велика беда — триста лишних метров пешком пройти.

Короче говоря, любители прокатиться бесплатно такой контроль лишь приветствуют: «а пусть себе проверяют на улице — я еду мимо». В конце концов, иные представители трусливого племени «зайцев» идут и на такое — отрывают билет «безвозмездно» и выходят как ни в чем не бывало.

Так получается в действительности. Около часа толкуем об этом с начальником управления трамвая А. А. Давыдовым. Привожу ему множество примеров непонятной мягкотелости штатных вагонных контролеров: (обнаружат безбилетника и отрывают ему единственный билет на три копейки).

— Бывает, конечно, — соглашается Анатолий Афанасьевич.

О фактах же неправомерных штрафов вне трамвая Давыдов и слышать не хочет:

— Нас поддерживают в этом высшие инстанции, — вот и вся аргументация Давыдова. И упорнейшим образом стоит на позициях, которые он изложил в письме в редакцию «Алтайской правды». Вот эти позиции: «Управление трамвая проводило и будет проводить борьбу с любителями безбилетного проезда через штат билетных контролеров, которые осуществляют проверку непосредственно в вагонах. Но мы одновременно организуем беспощадную борьбу через помощников-дружинников... против безбилетников и других порядконарушителей. Мы считаем, что корреспонденцию «Бац и — мимо» как-то нужно подправить, чтобы она не воодушевляла безбилетников и других порядконарушителей».

И сколько ни доказываю Анатолию Афанасьевичу, что та заметка, высмеивая безбилетников, осуждала неверные и бесплодные формы контроля, он так и остается на своих позициях. С тем и расстаемся. Вопросы остаются открытыми.

Вот они.

Человек заходит в вагон, опускает трояк в отверстие кассы, крутит ручку — билетов нет. (Такое бывает нередко). Заходит контролер в вагон и ему все скажут, что человек опустил монету, но видите — нет билетов. А выйди этот же человек из вагона — кто подтвердит, что он опустил монету?

Или. В сутолоке и многолюдье бывает так: передал вместе с другими монету, а билета нет и нет. Кто-то обсчитался, меньше оторвал. Опять контролеру скажут соседи, что этот пассажир монету передал. А вне вагона?..

И еще. Уж коль вагон без кондуктора, будьте добры, хотя бы водителя обеспечьте разменной монетой. Ведь нередко бывает и такое: десять раз проедешь на мелочь, а на одиннадцатый ее не окажется. И разменять негде. Случилось такое недавно и со мной. Во втором часу ночи проводил дочь в Целиноград. Возвращаться мне — трамваем. Знаю— без мелочи нельзя. В кассах разменять не удалось: «у самих мелочи нету». Ехать восемь остановок. Идти — четыре километра. За полночь. Дождь. Сажусь в трамвай—«может, кондуктор есть, может, у водителя разменяю». Кондуктора нет. Четверо поздних пассажиров мой рубль не разменивают. Уже на ходу прошу об этом водительницу. «Нету!» — и дверцей хлоп. На полпути от «Привокзальной» до «Молодежной» притормозила и — вкрадчиво:

— Кто там рубль хотел разменять?

— Я, — иду обрадованный.

— Выходите из вагона! — и дверь открыла.

Выхожу. Иду в дождливую ночь.

Нет, мы далеки от выступления в защиту безбилетников тех, кто едет на подножках, не давая проводнику закрывать дверь. Штрафуйте безбилетников беспощадно! Чем больше, тем лучше. Но только в вагоне. Но только на законном основании, а не тогда, когда пассажир ступил на землю и стал пешеходом. Штрафуйте и на остановках, но только за проезд на подножке и «как говорит тов. Давыдов на «других выступающих частях». Штрафуйте их неукоснительно — они портят двери трамваев, наносят ущерб. За такой жесткий и справедливый контроль вас никто не осудит.

Но из-за какого-то бессовестного и ушлого «зайца»-крохобора не унижайте честного человека, не оскорбляйте его достоинства.

В. ЧИРКОВ.

ДВЕСТИ ЭКСКУРСИЙ

На выставке достижений народного хозяйства края большой популярностью пользуется павильон «Лесное хозяйство». За этот сезон в нем побывало одних только экскурсий более двухсот. Павильон осматривали жители Алтая, многих других областей страны и даже туристы из Италии и Перу.

Лес в нашем крае занимает более девяти миллионов гектаров четверть всей территории. Павильон дает яркое представление, как это богатство поставлено на службу народу.

К Дню работника леса в павильоне появились новые сувениры, которые стала нынче вырабатывать лесная промышленность края.

П. ЛЮБИМОВ.

Панорама Алтая

РИСКУЯ ЖИЗНЬЮ

Это случилось в городе Витебске. По тротуару улицы Ленина в людском потоке шагали два мальчика. Ветер сорвал с одного из них фуражку и покатил по трамвайному пути. Мальчик бросился за ней, не замечая мчавшегося под уклон прямо на него трамвая. Чтобы избежать несчастного случая, водитель стал резко тормозить, подавая сигналы. Искры сыпались из-под колес, но расстояние между трамваем и мальчиком быстро сокращалось. Люди, видевшие это, ахнули. Еще секунда, вторая и...

Несчастья не произошло. По противоположной стороне улицы шел находившийся в городском увольнении сержант — барнаулец Николай Петров, проходящий армейскую службу в Белоруссии. Воин мгновенно оценил обстановку. Рискуя жизнью, он стремительно бросился к мальчику. На какую-то секунду опередив трамвай, вытолкнул мальчика буквально из-под колес вагона. Спасенный оказался учеником второго класса Ваней Ивановым.

Никто в части не знал о мужественном поступке сержанта Н. Петрова. Скромный воин никому не рассказал об этом. В части, где он служит об этом узнали только тогда, когда на имя командира пришло письмо от родителей спасенного мальчика. Супруги Надежда Михайловна и Николай Васильевич Ивановы от всего сердца благодарили сержанта Петрова за спасение их сына, прислали ему на память фотографию Вани и приглашали воина к себе домой на день рождения сына. Сержант теперь — желанный гость в их семье.

За мужественный, благородный поступок командир подразделения объявил Николаю Петрову благодарность и вручил памятный подарок — наручные часы. Большая благодарность за хорошее воспитание сына адресована в Барнаул родителям Николая Петрова — Надежде Ивановне и Владимиру Петровичу.

А. БУРДУКОВ,
офицер.

Белорусская ССР.

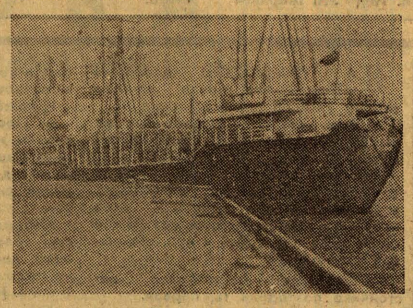

ТЕЗКА алтайского ЛЕСА

Этот морской лесовоз «Алтайлес» приписан к Сахалинскому морскому пароходству. Построен в 1963 году в Польской Народной Республике, на судостроительной верфи города Гданьска. Его грузоподъемность — 6.000 тонн, водоизмещение — 9.800 тонн, мощность двигателей — 5.600 лошадиных сил, дальность плавания без захода в порт — до 6.000 миль.

За время плавания «Алтайлес» прошел девять морей и три океана, побывал во многих странах: Англии, Франции, Италии, Индонезии, Японии во Вьетнаме, на Цейлоне... Экипаж судна является членом Общества дружбы и культурных связей «СССР — Япония» имеет от него диплом за активную работу.

Теплоход загружается лесом в порту Находка и везет его во многие страны. Всего он перевез 652 тысячи тонн народнохозяйственных грузов, прошел 260 тысяч морских миль. Ежегодно он перевыполняет задания.

Коллектив судна носит высокое звание — экипаж коммунистического труда. Он явился в пароходстве инициатором предъюбилейного соревнования в честь 100-летия со дня рождения В. И. Ленина. Все его соцобязательства были значительно перевыполнены. Сверх плана перевезено 7.000 тонн леса, сэкономлено 468 тонн топлива. К юбилейной дате — 100-летию со дня рождения В. И. Ленина — девять человек награждены юбилейной медалью, а трем вручены почетные грамоты Министерства морского флота СССР.

Моряки лесовоза «Алтайлес» любят свое судно, бережно относятся к судовому имуществу. Экипаж шефствует над средней школой города Холмска. Ведет переписку со школьниками. Моряки посещают школу, а ребята бывают гостями на судне. Мечтают моряки подружиться с коллективами леспромхозов Алтая, написали об этом письмо в Алтайское краевое управление лесного хозяйства.

Судно водит опытный капитан дальнего плавания с 25-летним стажем Ярополк Петрович Северянин. Он твердо уверен, что экипаж судна намеченный план в юбилейном году перевыполнит.

За кормой от винта — белые буруны. Лесовоз отчаливает от пристани и берет курс в океан.

Т. ЛУНЕГОВ.

Порт Находка.
Приморский край.

На снимке: теплоход-лесовоз «Алтайлес».

Сегодня — День работника леса

БОЕВАЯ ТРЕВОГА НА... СОРЕВНОВАНИЯХ

Борьба с пожарами — один из важнейших вопросов в лесном хозяйстве. В лесхозах и леспромхозах края созданы пожарно-химические станции, которые оснащены всем необходимым.

В канун своего праздника лесники Алтая провели конкурс-смотр на лучшую ПХС с целью повышения боеспособности команд.

Такой смотр-конкурс у нас в крае был организован впервые. На соревнования по борьбе с пожаром, которые входили в смотр-конкурс, прибыло шесть пожарных экипажей, занявших первые места в своих хозяйствах.

Были учреждены призы. За первое место — мотоцикл «Урал-2», кубок и почетная грамота, за 2-е и 3-е — сувениры и почетные грамоты.

Победительницей стала команда Шадринского лесничества. Экипаж этой пожарно-химической станции действовал слаженно и четко. Второе место занял экипаж Андреевского и 3-е место — Михайловского лесхозов.

Во время соревнований поступил сигнал пожарной тревоги, но уже не учебный. В квартале № 6 Шадринского лесхоза возник настоящий пожар. Команде потребовалось всего несколько секунд для того, чтобы выехать на место происшествия.

За 45 минут под руководством П. А. Бриткина опасность была ликвидирована.

НА СНИМКАХ: старший инженер по охране и защите леса Кулундинско-Алейского производственного объединения П. А. Бриткин; А. А. Дружинин — член команды ПХС Озерского лесничества Андреевского лесхоза, занявший первое место в соревновании по тушению горящей жидкости.

Текст и фото В. ВЫБОРОВА.

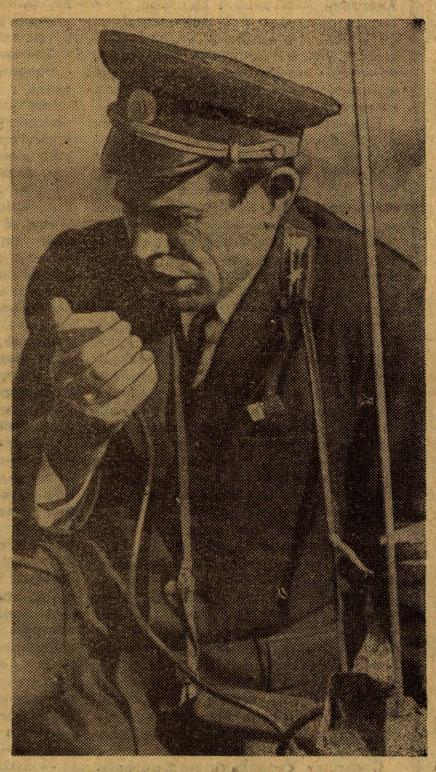

Механизированным током заведует горожанин

Районный большак, как река, сливается из множества малых полевых дорог, берущих начало на бригадных токах. Весь хлебный поток устремляется сейчас сюда.

Недавно мне пришлось побывать у истока одной малой хлебной дороги — на току первой бригады совхоза «Восход». Комбайны с бригадных полей, закончив обмолот, ушли на помощь к соседям. Поэтому на току шла только очистка и отгрузка зерна. У очистительных машин и автопогрузчиков работали четверо мужчин.

— Барнаульцы, — пояснил бригадир Василий Новиков. — Зовем их двадцатипятитысячники к нам. Столько центнеров зерна они сгрузили на ток и столько же решили сдать государству до отъезда на завод.

Когда приехала группа барнаульцев, бригадир встретил среди них старого знакомого — Николая Федоровича Мамаева, инженера-конструктора со станкостроительного завода. В прошлом году Мамаев уже приезжал помогать убирать урожай.

Сразу договорились, что Мамаев подберет бригаду для работы на току. К вечеру того же дня пятеро барнаульцев устроились на стане и вышли на подготовку площадки тока. Это было 14 августа.

...Когда от гребнистого бурта пшеницы ушла последняя груженая машина, один за другим подошли все четверо. Инженеры Борис Николаевич Кащеев и Василий Михайлович Караваев, электрослесари заводской лаборатории КИП два Ивана Михайловича — Валяев и Шпилев.

По словам бригадира, вся их работа не поддавалась процентному исчислению. Сами готовили ток, подключали электрооборудование и е... Последнюю неделю к Мамаеву перешли обязанности заведующего током. Весь учет ведется самым лучшим образом.

За месяц, который проработали здесь пятеро со станкостроительного, местные хлеборобы успели оценить их помощь в самое горячее время. Всем пятерым, по представлению руководства бригады, вручены денежные премии, на усадьбе отделения в честь их ударного труда поднимался флаг трудовой славы. Кроме того, в письме, адресованном в партийный комитет завода и завком профсоюза, секретарь парткома совхоза написал такие слова: «Сердечное спасибо от наших хлеборобов этим замечательным, трудолюбивым людям!».

Это лучшая похвала горожанам, которые высоко несут рабочую честь, честь своего завода.

А. ПРОХОДА.

Курьинский район.

НА СНИМКАХ: И. М. Шпилев на скирдовании соломы. За пятидневку он выполнил двадцать сменных норм. Вверху слева (слева направо): Б. Н. Кащеев, Н. Ф. Мамаев, И. М. Валяев и В. М. Караваев. 200 — 250 процентов — такова их дневная выработка на очистке, погрузке и разгрузке зерна.

Фото автора.

ШИКОТАН-70

Так назывался студенческий путинный отряд Барнаульского пединститута, с которым я попала на Курилы, на остров Шикотан.

Первые шаги по рыбозаводу, где нам предстоит проработать два месяца. И первый рабочий день.

Все расставлены по рабочим местам, одеты в новые спецовки. Нам предстоит ручная разделка сайры.

Подается рыба по желобам. Мы разделываем ее по-домашнему и бросаем в бункер.

Брак!

Две работницы пошли по рядам показывать, как надо готовить сайру на консервы.

Медленно наполняются первые бункеры. За 8 часов работы только 4—6 бункеров готовой рыбы. Так мы никогда не выполним нормы!

Да, нелегко было отрабатывать непривычный для рук ритм движений. А норма — 13 бункеров.

Однажды на доске приказов и объявлений появляется призыв: «Даешь норму!».

Почесали затылки, переглянулись — и заступали ножи по разделочной доске.

К обеду половина нормы была готова. Быстро пообедав, все вновь стали на свои места, не дожидаясь конца перерыва. Какая-то неведомая сила руководит движением рук, ускоряя ритм работы. «Победить, во что бы то ни стало победить!».

И вот норма — обычное дело. Но на доске объявлений появился новый призыв: «16 бункеров за смену!».

И снова сдвинуты брови и зубы сжаты. Нелегко было. Руки болят с непривычки. От ножа пальцы сводит судорогой, а левая рука немеет от ледяной воды, с которой подают сайру. Но снова встают девчата на смену...

И вот победители: Валя Коробкина, Таня Малюгина, Люда Пикалова, Ольга Шумилова.

На пятиминутке объявляют результаты соревнования: третья линия заняла первое место и награждается ящиком конфет.

То-то веселье разгорелось за ужином. Приглашены на конфеты все. Но уже зреет план у первой и второй линий, как выйти победителем.

Борьба разгорается. Еще одна десятидневка, и победители — первая линия разделки.

Конец августа. Я в последний раз стою среди девчат. Подают сайру. Удивительно легко замелькали ножи и руки. В обеденный перерыв на доске объявлений все увидели «Молнию»: за 5 часов выполнили одиннадцатичасовую норму Таня Грушкина, Валя Коробкина, Таня Малюгина, Ольга Шумилова, Валя Негодуйко. Остальные за это время заполнили рыбой не менее 10—11 бункеров.

Вот это да!

И вот меня провожают мои девчонки, с которыми я полтора месяца вместе жила и работала. Я уезжаю, они еще остаются.

Мы стоим на причале и вспоминаем вместе проведенное время: вечера, костры, беседы...

В памяти ярко встает вечер поэзии. Сначала Валерий Сухоруков читает свои стихи...

«Идут белые снеги»... — начинает тихо Ольга Шумилова, и все затихают, слушая ее проникновенный голос и глядя на отблески горящей в темноте печи.

«Еще, Ольга, еще», — просят со всех сторон.

А вверх уже несутся слова Вероники Тушновой:

«Понимаешь, все еще будет,
Южный ветер еще подует
И память перелистает,
И встретиться нас заставит».

Это читает В. Негодуйко. И кажется всем, что это она о Шикотане, об этом незабываемом времени.

— Ты не огорчайся, что раньше уезжаешь. Мы за тебя поработаем! — летит мне вслед. — Только бы сайра была.

В. АРТАМОНОВА,
учительница Барнаульской вечерней школы глухих № 21.

ДНЕМ — НА КОМБАЙНЕ, ВЕЧЕРОМ — ЗА КИНОАППАРАТОМ

Активно участвуют в битве за хлеб и работники кино. У киномехаников многих районов стало традицией днем водить комбайны на полях, работать на хлебоприемных пунктах, токах, а вечером они — у киноаппарата: демонстрируют фильмы для тружеников полей. Особенно отличаются В. Д. Тырышкин, В. И. Пупков в Смоленском районе, ключевцы И. Г. Подковырко, Н. А. Шульженко, бурлинцы Н. С. Алексанян, В. В. Пшеничный, егорьевцы Г. Н. Ушаков, В. Е. Тихонов и десятки их коллег из других районов.

Н. ЧЕРНОУС,
ст. редактор методкабинета управления кинофикации.

МЕХАНИЗАТОРЫ — ПРИЗЕРЫ

В поселке Шортанды Казахской ССР прошли первые межреспубликанские соревнования механизаторов по безотвальной обработке почвы.

Среди женщин-механизаторов трактористка колхоза «Путь Ленина» Шипуновского района Н. И. Крюкова заняла третье место. Жюри соревнования наградило Крюкову серебряной медалью ВДНХ СССР, денежной премией в 100 рублей, дипломом третьей степени оргкомитета и ценным призом Министерства сельского хозяйства СССР.

Тракторист колхоза имени Ленина Мамонтовского района Г. Колосов занял третье место среди молодых механизаторов и награжден серебряной медалью ВДНХ СССР и денежной премией в 100 рублей, дипломом третьей степени и ценным подарком.

Тракторист колхоза имени К. Маркса Ребрихинского района В. Коротаев награжден бронзовой медалью ВДНХ СССР, денежной премией в 50 рублей и бесплатной туристической путевкой.

В абсолютном зачете тракторист совхоза «Новый Путь» Благовещенского района Михаил Башкинцев с 75,5 балла (из 100)) занял пятое место и награжден бронзовой медалью ВДНХ СССР и денежной премией, а также премирован туристической путевкой.

НЕДЕЛЯ Голубого экрана

20 СЕНТЯБРЯ

Москва
12.00 — Новости. 12.15 — Для школьников. 12.45 — Школа начинающего спортсмена. «Регби». 13.30 — «Япония 70-х». Передача 3-я. Ведущий — политический обозреватель Центрального телевидения и Всесоюзного радио В. Шрагин. 14.00 — Телевизионный календарь. «Сегодня — День работника леса». 14.30 — Концерт по заказам работников лесной и деревообрабатывающей промышленности. 15.15 — Для школьников. «Крылья нашей Родины». Ответы на вопросы 1-го тура олимпиады по истории авиации 16.15 — «У крутого яра». Телевизионный художественный фильм. 17.00 — 19.30 — Перерыв.

Барнаул
19.30 — «Позывные недели». Воскресный выпуск «Телепанорамы» 19.55 — Мультфильм. 20.10 — Передача «День работника леса».

Москва
21.00 — Цветное телевидение. «Клуб кинопутешественников». 22.00 — «Ставка больше чем жизнь». Многосерийный телевизионный художественный фильм (Польша). «Ичмена». 23.05 — «Поет А. Огнивцев». 24.00 — «Время». Информационная программа. 0.30—1.15 — Чемпионат СССР по футболу. ЦСКА — СКА (Ростов). Передача с Центрального стадиона им. В. И. Ленина. 2-й тайм.

21 СЕНТЯБРЯ
18.10 — Учебная программа. Биология. 10 класс. «Борьба за существование и естественный отбор» (из Новосибирска). 18.55 — Для детей. «С приключением на «ты», художественный фильм, VI—VII серии. 19.15 — Передача «Съезду партии — достойную встречу». 19.55 — «Крепость в море». Хроникально-документальный фильм. 20.15 — Телепанорама. 20.25 — «Брат доктора Гомера». Художественный фильм.

Москва
22.00 — Новости. 22.05 — «Лесничие». Телеочерк о подмосковных лесоводах. 22.15 — Творческий портрет композитора Д. Файзи. 23.00 — «Время». Информационная программа. 23.30—1.45 — Цветное телевидение. Чемпионат СССР по хоккею. ЦСКА — «Динамо» (Москва). Передача с Центрального стадиона имени В. И. Ленина. В перерывах — «Новости» и киножурнал.

22 СЕНТЯБРЯ
18.30 — «Страна Пионерия». Телевизионный журнал. 19.30 — «Эта тяжелая штанга». Хроникально-документальный фильм. 19.50 — Телепанорама. 20.00 — «Выстрел на перевале Караш». Художественный фильм. 21.40 — «Земля алтайская». Программа для работников сельского хозяйства.

23 СЕНТЯБРЯ
9.30—10.00 — Учебная программа. Физика. 9-й класс. «Свободное падение тела» (из Новосибирска).

Москва
14.30 — Новости. 14.40 — Для детей. 15.05 — «Клуб кинопутешественников». 16.05 — Цветное телевидение. «Севастопольские мелодии». Фильм-концерт. (Творческое объединение «Экран») 16.30—18.30. — Перерыв.

Новосибирск
18.30 — «Все остается людям». Художественный фильм.

Барнаул
20.10 — Дневник политической информации. «Твои университеты». 20.30 — «Визит Подгорного в Монголию». Хроникально-документальный фильм. 20.50 — Телепанорама. 21.00 — «На таежном Вишере». Документальный фильм.

Новосибирск
21.20 — «Ученые — селу». 22.10 — «Песня пришла с экрана».

Москва
23.00 — 1.15 — Спортивная передача.

24 СЕНТЯБРЯ

Москва
14.30 — Новости. 14.40 — Цветное телевидение. Для детей. «Будем знакомы». Телефильм. 15.10 — «Беззаконие». «Лебединая песня». Художественные фильмы по рассказам А. П. Чехова. 15.40 — Спортивная передача. 16.30 — 18.10 — Перерыв.

Новосибирск
18.10 — «Земля роз». Документальный телефильм. 18.40 — «Вечный родник». Передача. По итогам фольклорной экспедиции. 19.25 — «Размышления о любознательности». Научно-популярный фильм.

Барнаул
19.45 — «Новинки нашей фильмотеки». Концерт.

Новосибирск
20.00 — «Время и книга». Передача о людях сибирской науки. 20.30 — «Жизнь в музыке». Мастера Большого театра СССР.

Барнаул
21.30 — Художественный фильм.

Москва
23.00 — «Время». Информационная программа. 23.30 — 1.30 — Чемпионат СССР по футболу. ЦСКА — «Динамо» (Киев). Передача с Центрального стадиона им. В. И. Ленина. В перерыве — выступление политического обозревателя Центрального телевидения и Всесоюзного радио В. Зорина.

25 СЕНТЯБРЯ
19.00 — Для детей. Мультфильм. 19.20 — «Молодость». 20.40 — «Мой брат». Документальный фильм. 21.00 — Телепанорама. 21.10 — По заявкам телезрителей. «Сказание о земле сибирской». Художественный фильм.

26 СЕНТЯБРЯ

Москва
12.00 — Новости. 12.15 — Для школьников. 12.45 — «В эфире — «Молодость». 14.00 — «Актуальные проблемы экономики». «Потенциал Сибири». Передача пятая. 14.30 — К. Гольдони. «Слуга двух господ». Спектакль Краснодарского краевого драматического театра имени М. Горького. В перерыве — «Новости». 16.30—19.00 — Перерыв.

Барнаул
19.00 — «Для вас, хлеборобы». Концерт.

Москва
20.00 — «Ставка больше, чем жизнь». Многосерийный телевизионный художественный фильм. (Польша) «Без инструкций». 21.00 — «Горизонт». Передача из Ленинграда. 22.00 — Новости. 22.05 — «Очарованный странник». Телевизионный художественный фильм. 0.15—0.45 — «Время». Информационная программа.

27 СЕНТЯБРЯ

Москва
12.00 — Новости. 12.15 — Для школьников «Герои любимых книг — на экране» 13.00 — Концерт танцевального ансамбля «Волжанка» (город Ярославль). 14.00 — «Сегодня — День машиностроителя». 14.30 — Г. Ибсен. «Привидения». Спектакль Ленинградского Малого драматического театра. Передача из Ленинграда. 16.30 — 17.30 — Перерыв.

Барнаул
17.30 — Киножурнал 17.40 — «Позывные недели». Воскресный выпуск «Телепанорамы».

Москва
18.00 — «Ставка больше чем жизнь». Многосерийный телевизионный художественный фильм. (Польша). «Эдита». 19.00 — Спортивная передача. 21.15 — «Белое золото Кзыл-Орды». Репортаж. 21.35 — Концерт. 22.00 — Новости. 22.05 — Цветное телевидение. «Клуб кинопутешественников». 23.00 — «Поиск». Телевизионный журнал. Ведет передачу писатель С. С. Смирнов. 23.30—0.25 — Спортивная передача.

КИНО

«РОССИЯ». Для детей «МАКСИМКА». В 9. «ЦВЕТОК И КАМЕНЬ». (1 и 2 серии). В 10. 10-45. 13. 13-45. 16. 16-45. 19. 19-45. 21-45. 21 сентября — «ЦВЕТОК И КАМЕНЬ» (1 и 2 серии). В 9. 10. 12. 13. 15. 16. 18. 19. 21. 21-45.

«ЮНОСТЬ». «ЦВЕТОК И КАМЕНЬ». (1 и 2 серии). В 11-15. 14-30. 17-45. 20-45. Для детей «НОВЫЕ ПРИКЛЮЧЕНИЯ НЕУЛОВИМЫХ». В 9-30. 21 сентября — «ЦВЕТОК И КАМЕНЬ». (1 и 2 серии). В 9-30. 12-45. 16-30. 20-15.

«РОДИНА». Для детей. «СКАЗКА О МАЛЬЧИШЕ-КИБАЛЬЧИШЕ». В 9-30. 10. «ВИННЕТУ — ВОЖДЬ АПАЧЕЙ». В 11. 11-30. 13-10. 14-50. 15-20. 16-30. 17. 18-10. 19-50. 21-30. «ПОПРОСТИКИ». (1 и 2 серии). В 12-40. 18-40. 21-10. 21 сентября — «КОРОЛЬ ПРЕССЫ ИЗ ГАМБУРГА». В 9. 10. 10-50. 11-50. 12-40. 13-40. 14-30. 15-30. 16-20. 17-20. 18-10. 19-10. 20. 21. 21-50.

«ОКТЯБРЬ». «ФЛИППЕР» В 9-30. 14-15. «ЦВЕТОК И КАМЕНЬ» В 11-15. 18. 19. 22. 21 сентября — «ЦВЕТОК И КАМЕНЬ». В 9-30. 12-30. 15-30. 18-30. 21-30.

Летний кинотеатр ВДНХ. «ЕСЛИ ЕСТЬ ПАРУСА». В 13. 15. 17.

«ПЕРВОМАЙСКИЙ». «ВИННЕТУ — ВОЖДЬ АПАЧЕЙ». В 12. 14. 16. 20. 22. «СЛЕДСТВИЕ ПРОДОЛЖАЕТСЯ». В 11. 13. 15. 17. 19. 21. «СЕРГЕЙ ЛАЗО». В 18. 21 сентября — «КОРОЛЬ ПРЕССЫ ИЗ ГАМБУРГА». В 10. 11. 12. 13. 14. 16. 17. 18. 19. 20. 21. 22.

Кинотеатр «ОГОНЕК». «СЕРГЕЙ ЛАЗО» В 10. 21 сентября — «ОРЛЕНОК» В 15.

«ЧАЙКА». Для детей. Мультфильмы. В 9-30. «МЕСТЬ ГАЙДУКОВ». В 11. 12-45. 14-30. 16-15. 18. 19-45. 21-30. 21 сентября — «БЕЙ БАРАБАН». В 9-30. «ОШИБКА РЕЗИДЕНТА». (1 и 2 серии). В 12-45. 16-15. «СУДЬБА РЕЗИДЕНТА». (1 и 2 серии). В 11. 18-45. 21-30.

Кинотеатр «ЛЕТО». «МАЗАНДАРАНСКИЙ ТИГР». В 15. 17. 19. 21.

Клуб ЗАВОДА «ТРАНСМАШ». «АНУПАМА». (1 и 2 серии). В 12. 15. 18. 21. В парке — Вечер танцев. В 20.30.

Клуб МЕЛАНЖЕВОГО КОМБИНАТА. «БЕЛЫЙ ВЗРЫВ». В 15. 17. 19. 21.

ПАРК КУЛЬТУРЫ И ОТДЫХА меланжевого комбината. Закрытие летнего сезона: народное гулянье, концерты художественной самодеятельности. Начало в 14. Кинофильм «ЧЕЛОВЕК С ОРДЕРОМ НА КВАРТИРУ». В 20-30.

СПОРТ

СОВЕТСКИЕ РАПИРИСТЫ — ЧЕМПИОНЫ МИРА

АНКАРА, 18 сентября (ТАСС). Рапиристы Советского Союза стали чемпионами мира 1970 года в командных соревнованиях, победив в финале команду Венгрии — 8:7.

За третье место сражались сборные Румынии и Италии. «Бронзу» завоевали румыны, победив итальянцев со счетом — 9:2.

В финальной встрече наша команда выступала в таком составе: новосибирец Анатолий Котешев (3 победы), Василий Станкович из Львова (1), москвич Леонид Романов (2) и киевлянин Виктор Путятин (2).

Итак, второй год подряд советские рапиристы стали первыми. Из участников прошлого чемпионата мира в команде были трое: Путятин, Станкович и Романов.

СТОЯНКА ДРЕВНЕГО ЧЕЛОВЕКА?

Мало кому известна небольшая степная речушка Кучук, что затерялась в степных просторах Родинского района Алтайского края. Полная и многоводная в период половодья, она в летние месяцы буквально теряется среди песчаных наносов. Тем не менее, любители природы проводят свой отдых на ее берегах.

В один из погожих дней Николай Степанович Денисов со своим сыном Юлием обнаружили странные камешки на обнажившейся поверхности пологого берега возле березового колка, в трех-четырех километрах от села Степной Кучук. Внимание привлекла их необычная форма. Несколько дней Н. С. Денисов осматривал местность. Без особого труда были обнаружены остатки многочисленных костров, металлические и каменные наконечники стрел, обломки глиняной посуды, кусочки охры, ножевидные каменные полоски (причем, отдельные из них слабо, но притягиваются магнитом). Все это заставляет думать, что здесь когда-то было поселение древнего человека.

Среди других вещей найдены конический бронзовый гвоздь и такая же игла с ушком. Большая часть найденных предметов стала достоянием районного музея в с. Родино.

А. ДЕНИСОВ,
студент-заочник АСХИ.

КАССИУС КЛЕЙ ВОЗВРАЩАЕТСЯ

Выдающийся американский боксер Мохаммед Али (известный миру прежде как Кассиус Клей) снова на ринге. После долгих проволочек власти города Атланта (штат Джорджия) дали ему разрешение на матч с другим известным американским боксером — тяжеловесом Джерри Кворри из штата Калифорния. Матч должен состояться в Атланте 26 октября.

Как известно, Мохаммед Али, с 1964 года абсолютный чемпион мира среди профессиональных боксеров, был в 1967 году незаконно лишен этого титула после того, как отказался служить в армии США и осудил американскую агрессию во Вьетнаме. Али был приговорен к тюремному заключению (этот приговор сейчас находится на рассмотрении верховного суда США). Власти запретили ему выступать на ринге. Однако гонения и лишения не сломили негритянского боксера, который остался верен своим убеждениям.

За последние несколько недель, когда под напором общественного мнения Али снова разрешили вернуться на ринг он провел несколько показательных встреч и, несмотря на длительный вынужденный перерыв, продемонстрировал неплохую форму.

Матч с 26-летним Кворри (из пятнадцати раундов) будет первым серьезным испытанием для Али.

Что касается нынешнего официального чемпиона Джо Фрезера, то, как полагают, Али в случае победы над Кворри сможет померяться с ним силами в конце этого года или в начале следующего. Если, конечно, снова не вмешаются власти...

Е. ЕГОРОВ.
(ТАСС)

Нью-Йорк.

РАЗДЕЛИЛИ ОЧКИ

ЗИГЕН, 18 сентября. (ТАСС). 2:2 — таков окончательный счет встречи сборных СССР и Югославии в третьем туре главного финала Всемирной шахматной олимпиады. Теперь, доиграв две отложенные партии, советские шахматисты занимают второе место, набрав 7,5 очка. Лидирует команда Венгрии.

Редактор
А. ПРОЗОРОВ.

Типография издательства «Алтайская правда» Алтайского крайкома КПСС.

АГ 05602. 50 экз.
Заказ 5311.
Тираж 175.000 экз.