ПРОЛЕТАРИИ ВСЕХ СТРАН, СОЕДИНЯЙТЕСЬ!

АЛТАЙСКАЯ ПРАВДА

Орган Алтайского краевого комитета КПСС и краевого Совета депутатов трудящихся

№ 220 (14803) • СУББОТА, 19 СЕНТЯБРЯ 1970 ГОДА • Год издания 54-й • Цена 2 коп.

МОГУЧАЯ СИЛА ИДЕЙ КОММУНИЗМА

XXIV СЪЕЗДУ КПСС — ДОСТОЙНУЮ ВСТРЕЧУ!

ПОВЫСИТЬ ЭФФЕКТИВНОСТЬ СЕЛЬСКОХОЗЯЙСТВЕННОГО ПРОИЗВОДСТВА, УВЕЛИЧИТЬ ЗАГОТОВКИ ПРОДУКЦИИ ПОЛЕВОДСТВА И ЖИВОТНОВОДСТВА ПРИ ОДНОВРЕМЕННОМ СНИЖЕНИИ ЕЕ СЕБЕСТОИМОСТИ — такую задачу ставит партия перед тружениками села. О том, как ее выполняет коллектив совхоза «АЛТАЙСКИЙ», что он делает, чтобы достойно встретить XXIV съезд КПСС, рассказывается на второй и третьей страницах газеты.

ВЫРУЧАЮТ САМОХОДНЫЕ БУНКЕРЫ

Мы ехали по полям 3-й бригады Прыганского отделения совхоза «Боровой».

Восемь комбайнов подбирали валки. К ним были прикреплены четыре автомашины и три самоходных бункера. Механизаторы брали с гектара по 15—16 центнеров. Когда бункеры комбайнов наполнялись, а грузовик еще не подошел, к комбайнам подъезжали неуклюжие на вид машины.

— Не знаю, что бы мы делали, не будь у нас этих самоходных бункеров, — говорила нам весовщица Анна Александровна Резняк.—Здорово они выручают нас. Хоть и тихоходы, зато забирают до 45—50 центнеров зерна сразу. Очень выгодно иметь такие в хозяйстве. Многие комбайнеры соглашаются на них работать. А особенно хорошо трудятся Петр Пыхтин, Сергей Кулаков, Егор Школдин.

На весы, загородив окошко, тяжело встал бункер.

— Вот, пожалуйста, пятьдесят центнеров зерна, — взглянув на деления, сказала Анна Александровна.

В весовую вошел механизатор, протянул ведомость:

— Неплохо сегодня идем, а, товарищ весовщик? Не отстали мы от шоферов?

Год назад Крутихинская мастерская «Сельхозтехники» совместно с Каменским авторемонтным заводом приступила к выпуску нового транспортного средства — самоходного шасси с опрокидывающимся кузовом (его еще называют самоходным бункером). За несколько месяцев мастерская продала хозяйствам района 44 таких машины. Создали их работники местного отделения «Сельхозтехники» и сельхозуправления по инициативе группы инженеров во главе с Николаем Евлампиевичем Любимовым. Это они предложили поставить опрокидывающийся кузов на списанную раму комбайна, то есть развили идею бункера-накопителя, сделав его более удобным. Так появился этот новый вид транспорта.

И вот уже больше года работает на своем шасси Егор Школдин. Сам поставил на свой агрегат кабину со списанного ЗИЛа, приспособил к двигателю распределитель от «Беларуси».

— Вот только бы еще подрессорить мою машину, был бы полный порядок, — заметил он в разговоре.

Несомненно есть полная целесообразность применения самоходных шасси при недостатке транспорта. Производство их обходится недорого. Сейчас в «Боровом» с успехом используются 12 самоходных бункеров. Умело оперируют ими в нынешнюю страду совхозы «Путь Ильича», «Долганский», колхоз имени XX партсъезда и другие, где эти машины выполняют самую разнообразную работу.

В. КУЛЕШОВ.

Каменский район.

КАЛЕНДАРЬ ТРУДОВОЙ СЛАВЫ

Рассмотрев итоги социалистического соревнования на уборке урожая, хлебозаготовках и вспашке зяби за первую декаду сентября 1970 года, бюро крайкома КПСС, исполком краевого Совета депутатов трудящихся и президиум крайсовпрофа ПОСТАНОВЛЯЮТ:

Занести в Календарь трудовой славы в газете «Алтайская правда»:

П. А. ВИНТЕРА—комбайнера колхоза имени Фрунзе Волчихинского района, намолотившего 6.350 центнеров зерна;

В. К. ПОКЛОНОВА — тракториста совхоза «Партизанский», вспахавшего на тракторе К-700 370 гектаров зяби, среднедневная выработка составляет 209 процентов;

А. Н. ШАПОВАЛОВА — шофера совхоза «Парфеновский», выполнявшего дневные задания на перевозке зерна на 217 процентов;

В. И. МОРОЗОВА — комбайнера колхоза «Победа» Ребрихинского района, намолотившего 6.000 центнеров зерна;

Н. И. ЛАВРЕНЮКА— комбайнера совхоза «Чарышский», намолотившего 8.639 центнеров зерна.

ВЫПОЛНЕНИЕ ГОДОВОГО ПЛАНА ЗАКУПОК ПРОДУКТОВ ЖИВОТНОВОДСТВА НА 15 СЕНТЯБРЯ ПО РАЙОНАМ КРАЯ

	СКОТ		МОЛОКО		ЯИЦО		ШЕРСТЬ	
	Занимаемое место	Проц. выполнения	Занимаемое место	Проц. выполнения	Занимаемое место	Проц. выполнения	Занимаемое место	Проц. выполнения
Табунский	1	93,9	27	77,6	39	100	31	100
Новичихинский	2	85,3	20	80	16	116	41	83
Панкрушихинский	3	83,6	25	78,4	12	123,8	16	120,4
Ключевской	4	81,6	5	87,5	28	105,1	26	105,3
Благовещенский	5	80,4	6	87,4	24	107,1	7	128,5
Кулундинский	6	79,9	4	87,8	8	125,1	19	118,8
Славгородский	7	76,4	14	82	17	114,6	4	135,8
Троицкий	8	75,7	31	76,7	48	90,4	—	—
Мамонтовский	9	75,6	28	77,2	37	101,9	22	114,4
Михайловский	10	73,5	7	86,6	29	104,9	14	120,9
Поспелихинский	11	73,3	8	84,8	23	110,5	18	119,3
Первомайский	12	71,8	47	67,2	49	86	—	—
Хабарский	13	68,2	46	69,6	27	105,6	8	127,9
Бийский	14	67	39	73,3	43	99,4	25	109
Романовский	15	66,5	29	77,1	36	102,3	2	142,9
Тюменцевский	16	66,4	12	82,5	10	124,6	1	146,7
Змеиногорский	17	66,1	3	89,5	2	158,9	17	120
Егорьевский	18	65,3	11	82,9	54	79,4	13	122
Родинский	19	61,8	13	82,4	33	103,1	24	111,3
Бурлинский	20	60,2	40	73,3	18	112,8	27	103,8
Волчихинский	21	60	19	80	1	183,2	11	125,5
Ребрихинский	22	59,5	30	76,9	3	137,8	21	116,4
Смоленский	23	59,1	42	71,8	51	81,4	42	80,6
Кытмановский	24	58,9	26	77,8	31	104,4	—	—
Шипуновский	25	58,6	15	81,2	7	126,2	15	120,8
Топчихинский	26	58,6	16	80,9	26	105,6	9	127,2
Рубцовский	27	58,5	10	83,4	30	104,4	30	100,6
Солтонский	28	58,2	52	63,3	15	120	—	—
Калманский	29	56,3	51	63,6	56	63,2	3	140
Каменский	30	55,7	36	73,8	32	103,6	20	117,3
Локтевский	31	55,3	2	90,2	50	83,9	23	111,8
Угловский	32	55,2	9	83,9	11	124,6	38	90
Тальменский	33	55	1	94,5	44	98,4	—	—
Целинный	34	54,3	33	76,4	46	98,3	—	—
Павловский	35	54,1	37	73,7	53	79,7	6	131,6
Залесовский	36	51	43	71,3	22	110,8	32	100
Алейский	37	50,8	24	78,7	38	101	28	103,7
Третьяковский	38	50	21	79,6	6	127,1	5	134,6
Усть-Пристанский	39	49	35	74,6	4	131	34	97,7
Курьинский	40	48,3	38	73,4	13	123,6	12	123,5
Сорокинский	41	47,8	18	80,7	52	81,4	36	93,7
Краснощековский	42	47,7	34	76,2	35	102,6	33	99,8
Тогульский	43	47,6	32	76,5	5	130	—	—
Баевский	44	44,8	48	66,8	20	111,1	40	83,1
Завьяловский	45	43,6	22	79	47	92,3	10	125,7
Косихинский	46	41,1	17	80,7	25	106,3	—	—
Алтайский	47	40,2	50	65,4	34	102,8	39	90
Советский	48	39,9	45	70	55	70,1	37	93,3
Б-Истокский	49	39,4	55	60,2	9	125	—	—
Красногорский	50	38,9	56	59,3	41	100	—	—
Горно-алтайская а. о.	51	38,1	23	78,9	19	111,2	29	102,9
Усть-Калманский	52	34,1	49	66,7	14	121,1	44	70
Ельцовский	53	32,2	44	70,9	42	100	—	—
Петропавловский	54	30,7	41	73	45	98,4	35	94,4
Чарышский	55	29,7	54	61,2	40	100	—	—
Солонешенский	56	23,1	53	62,9	21	110,8	43	70,9

ВЫСОКАЯ ЭФФЕКТИВНОСТЬ — ЗАКОН ХОЗЯЙСТВОВАНИЯ

ЭКОНОМИЧЕСКИЙ ОБЗОР

ПОДВЕДЕНЫ итоги работы промышленности Алтая за восемь минувших месяцев завершающего года пятилетки. Они свидетельствуют о том, что коллективы промышленных предприятий, претворяя в жизнь решения декабрьского (1969 г.) Пленума ЦК КПСС, указания партии и правительства, изложенные в известном Письме ЦК КПСС, Совета Министров СССР, ВЦСПС и ЦК ВЛКСМ «Об улучшении использования резервов производства и усилении режима экономии в народном хозяйстве», добились заметного увеличения выпуска товарной продукции, повышения эффективности производства.

План по реализации товарной продукции за этот период выполнен на 102 процента. Страна получила сверх плана с алтайских предприятий машин, оборудования и других изделий на 36,4 миллиона рублей.

Наиболее высокая эффективность производства на предприятиях, работающих на принципах, определенных экономической реформой. Характерно также и то, что основной прирост выпускаемой продукции (87 процентов) получен за счет роста производительности труда.

Среди предприятий, успешно справившихся с восьмимесячной программой по реализации товарной продукции, — ордена Ленина Алтайский тракторный завод, завод тракторных запасных частей, «Алтайсельмаш», Алтайский завод агрегатов, Тальменский завод тракторных агрегатов, Алтайский вагоностроительный завод, Алтайский завод тракторного электрооборудования, электромеханический завод «Энергосельхозконструк ц и я», Михайловский содовый комбинат.

Успех этих коллективов — результат целеустремленной организаторской работы партийных организаций, взявших под свой повседневный контроль выполнение мероприятий, разработанных в ходе обсуждения Письма, и, прежде всего, осуществление планов по ускорению научно-технического прогресса, внедрение научной организации труда и производства.

В то же время в крае еще немало предприятий (82, или 17 процентов к общей численности), которые не справились с выполнением плана восьми месяцев по реализации продукции. Они недодали ее стране на 20,8 миллиона рублей. Вызывает тревогу то обстоятельство, что в августе число предприятий, не выполнивших план, возросло до 126. На август приходится и основная сумма недоданной продукции — 16,2 миллиона рублей.

Больше всех недодали продукции за эти восемь месяцев предприятия г. Барнаула — 16.266 тысяч рублей.

В результате народное хозяйство страны недополучило 4 паровых котла средней и 259 котлов малой мощности, сотни тонн искусственных и синтетических волокон, 3,058 тысяч квадратных метров автокорда, 2,7 миллиона штук кирпича, 233 тысячи метров льняных и 8.878 тысяч метров хлопчатобумажных тканей, 1.427 тонн масла животного и ряд других товаров.

Одной из причин, отрицательно влияющих на выполнение плана, является неритмичная работа еще многих предприятий.

Даже на предприятиях, успешно выполняющих планы, программа месяца закрывается в последнюю неделю. Так, на Барнаульском заводе мехпрессов в последнюю неделю августа было выпущено товарной продукции в 4,8 раза больше, чем в первой, на «Алтайсельмаше» соответственно — в 3,5 раза, на Алтайском моторном — в 2 раза.

Выполняя в конце месяца штурмом план, предприятия не имеют возможности реализовать готовую продукцию. К тому же такая практика отрицательно сказывается на качестве выпускаемых машин и товаров.

ВЫШЕ УЖЕ ОТМЕЧАЛОСЬ, что основной прирост выпуска продукции достигнут за счет роста производительности труда. По сравнению с соответствующим периодом прошлого года производительность труда в целом по промышленности Алтая возросла на 7 процентов, а план восьми месяцев выполнен на 103 процента.

Систематически, из года в год добивается устойчивых темпов роста производительности труда коллектив Барнаульского завода транспортного машиностроения. В нынешнем году выполняют план по этому важнейшему показателю коллективы Алтайского тракторного и Алтайского моторного заводов, Рубцовского завода тракторных запасных частей, заводов «Алтайсельмаш», агрегатов, вагоностроительного.

Но 80 предприятий края не выполнили план по росту производительности труда за 8 месяцев, и потому они недодали продукции на 10,8 миллиона рублей.

Особенно медленны темпы роста производительности труда на предприятиях управлений по заготовкам молока и молочной промышленности (здесь 41 процент предприятий не справились с заданиями по росту производительности труда), хлебопродуктов и комбикормовой промышленности (36 процентов), местной промышленности (21 процент), топливной промышленности (20 процентов).

Больше того, ряд предприятий допустил снижение производительности труда к ранее достигнутому уровню. В числе таких предприятий — опытный завод АНИТИМа, Бийская табачная фабрика, Алейский, Бийский и Черемновский сахарные заводы, Завьяловское, Рубцовское, Славгородское, Топчихинское мельуправления и другие.

Основная причина низких темпов роста производительности труда — отсутствие должной заботы о механизации трудоемких процессов, внедрении новой, более производительной техники и передовой технологии. По данным крайстатуправления, по состоянию на 1 июля на предприятиях края скопилось сверхнормативных запасов неустановленного оборудования на 33.808 тысяч рублей. Многие предприятия не только не сокращают сверхнормативные запасы неустановленного оборудования, а, наоборот, допустили их увеличение. Так, на Алтайском тракторном заводе количество неустановленного оборудования за первое полугодие увеличилось на 779 тысяч рублей, на комбинате химического волокна— на 361 тысячу рублей, на Славгородском химзаводе — на 908 тысяч рублей, на предприятиях управления местной промышленности — на 103 тысячи рублей, управления по заготовкам молока и молочной промышленности — на 283 тысячи рублей.

Естественно, это оборудование не дает никакой отдачи, в результате снижается эффективность производства.

В ПИСЬМЕ ЦК КПСС, Совета Министров СССР, ВЦСПС и ЦК ВЛКСМ особое внимание обращается на ликвидацию непроизводительных потерь, экономное расходование сырья, материалов, инструмента, электроэнергии, топлива. Поставлена задача всемерного сокращения затрат на производство продукции. За январь—июль промышленные предприятия края добились снижения себестоимости товарной продукции против плана на 7.495 тысяч рублей. (Затраты на один рубль товарной продукции составили 89,1 коп. вместо 89,5 коп. по плану). Большинство предприятий и городов (за исключением г. Барнаула и Горно-Алтайской автономной области) улучшили показатели по себестоимости продукции. В то же время 116 предприятий не выполнили плана по снижению себестоимости и допустили удорожание товарной продукции на 5.361 тысячу рублей. Больше всего таких предприятий в г. Барнауле (19). Ими допущено удорожание товарной продукции на 3.983 тысячи рублей. В Горно-Алтайской автономной области не справились с планом по снижению себестоимости продукции 14 предприятий. Сумма удорожания составила 662 тысячи рублей.

В Барнауле наибольшее удорожание себестоимости товарной продукции допущено коллективом комбината химического волокна — 2.333 тысячи рублей. Это — 56 процентов от общей суммы удорожания, допущенного всеми предприятиями краевого центра.

Руководители предприятий, их экономические службы стали больше уделять внимания тому, чтобы производительность труда росла опережающими темпами по сравнению с ростом фонда заработной платы. В целом по краю это соотношение выдерживается. Темпы роста производительности труда опережают темпы роста фонда заработной платы. Это позволяет увеличивать производство и улучшать материальное положение трудящихся. Так, среднемесячная заработная плата промышленно-производственного персонала за 7 месяцев нынешнего года составила 128 рублей — на 5,7 процента выше соответствующего периода прошлого года.

В то же время на 138 предприятиях допущено опережение темпов роста средней заработной платы над темпами роста производительности труда. К числу таких предприятий относятся Барнаульский меланжевый комбинат, Каменский мясокомбинат, Барнаульский сажевый завод, шинный комбинат, бийские заводы «Молмаш» и «Продмаш», Славгородский завод «8 лет Октября» и другие.

АНАЛИЗ РАБОТЫ промышленности показывает, что после декабрьского (1969 г.) Пленума ЦК КПСС усилия заводских коллективов направлены на всемерное повышение эффективности общественного производства. Многими коллективами неплохо решаются задачи ускорения научно-технического прогресса, внедрения научной организации труда и производства. Совершенствуются методы управления промышленным производством.

Однако многие недостатки в работе промышленных предприятий устраняются еще медленно. Больше того, не изжиты факты бесхозяйственности. Как показывают факты, на ряде предприятий Письмо ЦК КПСС, Совета Министров СССР, ВЦСПС и ЦК ВЛКСМ хотя и обсуждено в рабочих коллективах, но его требования не стали руководством к действию.

Кончается третий квартал. Промышленность Алтая выходит на финишную прямую завершающего года пятилетки.

Задача партийных и хозяйственных руководителей состоит в том, чтобы детально проанализировать итоги работы по каждому предприятию, цеху, участку, смене, бригаде и разработать конкретные мероприятия, обеспечивающие выполнение государственного плана и социалистических обязательств, принятых на завершающий год и пятилетку в целом.

ОБОЗРЕВАТЕЛЬ.

ВЧЕРА

● В РУБЦОВСКЕ ПРОШЕЛ ТРАДИЦИОННЫЙ ПРАЗДНИК ПРИЗЫВНИКА.

В пять часов вечера от памятника борцам революции вдоль проспекта Ленина двинулась колонна мотоциклистов с флагами. Вслед за ней — колонна призывников. Будущие воины возложили венки к подножию памятника В. И. Ленину. Затем на стадионе состоялся митинг.

Н. МАРКОВ,
корр. «Алтайской правды».

ВЧЕРА

● ТАШКЕНТ. ФЛОТ «ГОЛУБЫХ КОРАБЛЕЙ»—ХЛОПКОУБОРОЧНЫХ МАШИН—ПОЛУЧИЛ НОВОГО ФЛАГМАНА.

Завод «Ташсельмаш» выпустил десять первых агрегатов с небывало широким захватом — 3,6 метра. Это — в полтора раза больше, чем у четырехрядного «Узбекистана».

ТАСС.

В ПОЛЕТЕ «КОСМОС-363»

17 сентября 1970 года в Советском Союзе произведен очередной запуск искусственного спутника Земли «Космос-363». На борту спутника установлена научная аппаратура, предназначенная для продолжения исследований космического пространства.

Аппаратура работает нормально. Координационно - вычислительный центр ведет обработку поступающей информации.

(ТАСС).

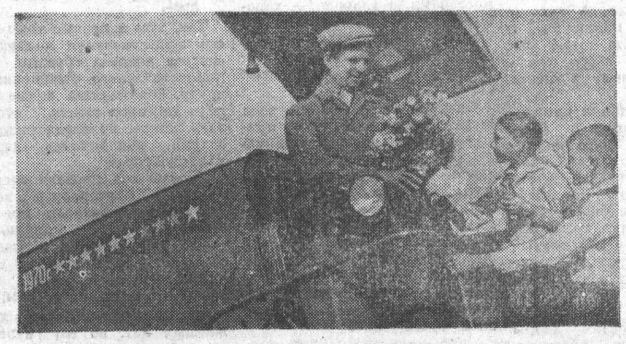

Под вечер на поле, где работали комбайнеры совхоза «Степной» Петр Степанович Кошкин и Григорий Петрович Петкау, приехали пионеры. Они поздравили механизаторов, каждый из которых первым в Родинском районе намолотил свыше 10 тысяч центнеров зерна. Этот снимок сделан в тот момент, когда пионеры поздравляли П. С. Кошкина. Сейчас П. С. Кошкин молотит уже тринадцатую тысячу центнеров.

Фото В. Ващенко.

БАРЬЕРЫ НА ПУТИ ЖАТВЫ

Страду этого года мы ждали с особым нетерпением: хлебная нива обещала полновесный, не в пример прежним годам, намолот. С особой тщательностью ремонтировали комбайны, жатки. Люди подготовились к тому, чтобы трудиться полный световой день.

Первые же дни показали, что страда намного сложнее, чем предполагалось. Все звенья должны были действовать более оперативно и слаженно, чтобы не допустить потерь, выдержать сроки. Особую тревогу вызвал транспорт. На каждый комбайн не пришлось и по одной машине, что в условиях сильной разбросанности полей грозило повлечь за собой неминуемые простои. Положение усугубила низкая техническая готовность транспорта, особенно привлеченного.

Можно было ожидать, что бригадиры, управляющие отделениями, наконец, руководство совхоза, партком примут во внимание возникшие трудности и разработают конкретные мероприятия, направленные на наиболее рациональное использование автотранспорта. Но вот прошло более двух недель, а положение остается по-прежнему напряженным.

Минусы организации уборочной мне лучше всего видны на примере нашей бригады. Памятен один эпизод, происшедший в самом начале страды. Направили нас на уборку гороха. Задание несложное: тремя комбайнами обработать 180 гектаров. Дела на три—четыре дня. Мы же потратили ровно неделю, потому что работа автотранспорта и комбайнов была пущена на самотек. Каждый действовал сам по себе.

Как и в других бригадах, у нас решили работать групповым методом. Что он должен представлять из себя—известно каждому. Наш выглядел так, будто при его организации учли первую часть, а о последующих забыли. Две—три машины обслуживают семь комбайнов, да и то не закреплены за ними. Случались дни, когда мы не отправляли на ток и тонны зерна. Так произошло 8 и 9 сентября. Нам объяснили, что транспорт занят перевозкой хлеба на приемные пункты. Однако в соседней бригаде работы не прекращались. Замечу, кстати, что отношение управляющего отделением Н. Н. Тюпикина к нашей бригаде довольно странное. С самого начала уборочной (по его распоряжению) в десятой бригаде шесть машин обслуживали девять комбайнов. К нам же, на семь комбайнов, более трех не давали ни разу. Хотя ни урожайностью, ни посевными площадями мы не уступаем соседям. Ничем иным, кроме как неумением или нежеланием четко организовать работу, такое положение объяснить нельзя.

Качеству уборки в этом году придано решающее значение. Такое отношение к делу стало правилом для механизаторов бригады. А вот руководство отделения специалисты почему-то забыли о нем. Приведу свежий пример. Пятеро из нас убирали хлеб на восьмом поле. Трудились четыре дня. За все это время никто не поинтересовался, как идет уборка, не допускаем ли мы брака. Так и ушли с поля, не зная, как оценили нашу работу — плохо ли, хорошо. Кстати, об оценке. Перед началом уборочной было объявлено, что всем комбайнерам будут выдаваться талоны качества. Уже обмолотили половину полей, и никто из нас не видел их. Работаем в полном неведении: много ли намолотил, с какой оценкой принято поле.

К сожалению, подобных примеров можно привести много. Все это и послужило причиной того, что по темпам уборки и сдачи хлеба государству мы отстаем от других отделений совхоза и хозяйств района. Приходится признать, что и трудовой настрой механизаторов теперь не тот, как в начале страды. Причина не в усталости, а в постоянных неурядицах, неорганизованности, неоперативном руководстве.

Нелегко говорить о своем совхозе такими словами. Но и молчать об этом тоже нельзя.

В. ДЕРИМЕДВЕДЬ,
комбайнер совхоза «40 лет Октября».

Панкрушихинский район.

XXIV СЪЕЗДУ КПСС — ДОСТОЙНУЮ ВСТРЕЧУ!

МОГУЧАЯ СИЛА ИДЕЙ

НА СНИМКЕ — ветераны совхоза. Слева направо — зам. директора Павел Самойлович Зайцев, пенсионер Михаил Максимович Юдин, шофер Илья Ефимович Смоляков, директор совхоза Георгий Алексеевич Фромов, пенсионер Екатерина Ивановна Смолякова, зам. зав. мастерскими Алексей Михайлович Филатов, главный агроном Семен Никифорович Вагущенко.

***В. И. Ленин:* НАДО ИДТИ ВПЕРЕД, НАДО СМОТРЕТЬ ВПЕРЕД, НАДО ПРИНЕСТИ НА СЪЕЗД ПРОДУМАННЫЙ И ВНИМАТЕЛЬНО, ОБЩИМ ТРУДОМ, ОБЩИМИ УСИЛИЯМИ ВСЕХ ЧЛЕНОВ ПАРТИИ ПЕРЕРАБОТАННЫЙ ПРАКТИЧЕСКИЙ ОПЫТ ХОЗЯЙСТВЕННОГО СТРОИТЕЛЬСТВА.**

1. ОБЕЛИСК НА БЕРЕГУ

Там, где поля совхоза «Алтайский» обрезаются берегом реки Песчаной, стоит скромный обелиск. Весной, когда появляются первые полевые цветы, сюда приходят пионеры, чтобы положить на могильный холм памятный венок. И комбайнеру, убирающему тучные хлеба, и пахарю, готовящему землю под очередной посев, да и просто любителю рыбной ловли, пришедшему с удочками на речку, напоминает этот памятник о той большой цене, которую заплатил народ за свою свободу.

Здесь похоронен один человек — красный командир Иван Мартаков. Но обелиск на его могиле стал как бы символом памяти народной о сотнях смоленских партизан, подпольщиков, красноармейцев, отдавших свою жизнь за Советскую власть.

В январе 1920 года Красная Армия навсегда освободила территорию нынешнего Смоленского района от колчаковцев. Однако борьба с оружием в руках на этом не окончилась. Еще водили по лесам своих головорезов недобитые белые атаманы, рыскали в предгорьях националистические банды. Многим из бывших партизан пришлось взять на себя изнурительную, жестокую борьбу с ними. Вот тогда и прославился отряд Ивана Мартакова, преследовавший в горах банду Семенека. Бандитам удалось захватить в плен красного командира. Белогвардейцы пытали его, а потом, над убитым, надругались. Бойцы отомстили за смерть своего командира, а тело его отвезли к родственникам, которые жили тогда в коммуне «Луч коммунизма» (теперь здесь Речная ферма совхоза «Алтайский») и с почетом похоронили.

Вот так, еще не сдав в арсенал винтовку, начинали крестьяне строить новую жизнь, создавали первые сельскохозяйственные коммуны — провозвестники будущего социалистического хозяйствования. Но это были только первые ростки, и должно было пройти еще целое десятилетие, чтобы партия подготовила почву для коренного социалистического преобразования деревни.

«МАШИ ПОЛЕВОДЫ, МОЖНО СКАЗАТЬ, ПОЛНОСТЬЮ ОСВОИЛИ СЕВООБОРОТ, И В ПОСЛЕДУЮЩИЕ ГОДЫ ОН УЖЕ ВО ВСЮ СИЛУ НАЧНЕТ РАБОТАТЬ НА УРОЖАЙ. НО НЕЛЬЗЯ ЭТО ПОНИМАТЬ КАК КАКОЙ-ТО АВТОМАТИЧЕСКИЙ ЭФФЕКТ ОТ ПРОСТОГО ЧЕРЕДОВАНИЯ КУЛЬТУР. НАМ ПРЕДСТОИТ СОВЕРШЕНСТВОВАТЬ СЕВООБОРОТЫ ДЛЯ БОЛЕЕ ИНТЕНСИВНОГО ИСПОЛЬЗОВАНИЯ ЗЕМЛИ. НАДО КОРЕННЫМ ОБРАЗОМ ПОВЫСИТЬ УРОЖАЙНОСТЬ ТРАВ, УКРЕПИТЬ КОРМОВУЮ БАЗУ ЖИВОТНОВОДСТВА — СЕЙЧАС ДЛЯ ЭТОГО ЕСТЬ ВСЕ УСЛОВИЯ. ПРОДОЛЖИМ И ОПЫТНИЧЕСКУЮ РАБОТУ, В ЧАСТНОСТИ, ПО МЕТОДАМ НАИБОЛЕЕ ЭФФЕКТИВНОГО ИСПОЛЬЗОВАНИЯ ОРГАНИЧЕСКИХ И МИНЕРАЛЬНЫХ УДОБРЕНИЙ».

С. Н. ВАГУЩЕНКО,
главный агроном.

2. ВОЛЕЮ ПАРТИИ И НАРОДА

Удивившим мир героизмом Первой пятилетки готовился фундамент переворота. Рабочий класс страны сооружал тракторные заводы в Сталинграде, Харькове и Челябинске, гигант «Ростсельмаш» и многие другие предприятия сельхозмашиностроения, чтобы обеспечить главное — материальную базу новой деревни. По всей стране шла коллективизация. Это было время жестокой классовой борьбы.

— Жил я тогда в Старо-Тырышкине — теперешнем нашем отделении, — рассказывает заместитель директора совхоза Павел Самойлович Зайцев. — Были и у нас кулаки. Конечно, при Советской власти они не могли развернуться так, как им хотелось бы, — законы ограничивали «частную инициативу». Но они выкручивались, как могли. Жил, к примеру, недалеко от нас Мартынов. Сто пятьдесят гектаров каждую весну засевал. Но батраков не держал. Официально, так сказать. Зато имел молотилку и другие машины. «Помогал» он этими машинами беднякам. Возьмешь, скажем, на пару дней молотилку, а потом за это в мартыновском хозяйстве должен отработать. Такие-то поденщики ему дешевле обходились, чем обычные батраки.

Были и другие богатые хозяева в Старо-Тырышкине. Ясно, не по вкусу им пришлась коллективизация. В штыки ее встретили. У меня от той поры на всю жизнь осталось воспоминание о постоянных пожарах. Чуть ли не каждую ночь поджигали: то колхозный амбар горит, то — конюшня, то — дом сельского активиста. Но, несмотря на это вредительство, колхозы постоянно крепли. А тут и совхозы первые появились с техникой, которую дотоле никто не видел, — вовсе стало ясно, что к старому возврата быть не может.

Решение о создании крупного зернового совхоза в Смоленском районе было принято в конце 1930 года. Для центральной усадьбы место выбрали недалеко от райцентра, на левом берегу Песчаной. Будущему хозяйству выделили малоиспользуемые земли, расположенные в основном в междуречье Ануя и Песчаной.

Зимой 1930—31 годов в Смоленском формировали кадры будущего совхоза, обзаводились первым оборудованием, а главное — начали работать курсы трактористов, готовя костяк совхозного коллектива.

В ту пору уже существовал зерносовхоз «Бийский», и на его полях будущие механизаторы проходили практику. А весной поступили первые тракторы.

Лишь сошел снег, на усадьбе совхоза «Алтайский» началось строительство. В первую очередь сооружали мастерскую — ее сдали в эксплуатацию к Октябрьским праздникам. Рядом поднялись два двухэтажных жилых дома. Так было положено начало поселку Кировскому.

Постепенно складывался коллектив совхоза. Первым директором был коммунист Эдуард Иванович Ливак. Как и везде в те годы, на помощь крестьянам, создававшим крупное социалистическое хозяйство, пришел городской рабочий класс, который направил в деревню лучших своих представителей, главным образом, членов партии, ибо им предстояло привить крестьянам не только техническую культуру, но и высокую пролетарскую сознательность. Вот как рассказывает об этом старейший рабочий совхоза (он был принят на работу восемнадцатым по счету) Дмитрий Андреевич Сизинцев:

—Отличные ребята приехали тогда к нам с заводов. Андрей Капитонович Батаногов — знаменитейший токарь был, ну и Бардин Николай Петрович ему не уступал — любую работу сделает. Из города приехали и Иван Григорьевич Радушев — первый совхозный инженер, начальник мастерской Георгий Петрович Коротков, Карл Карлович Берман. Были они замечательными мастерами, а главное — хорошими товарищами. Учили наших парней не только мастерству металлиста, но и коллективизму, рабочей солидарности.

Партия в то время вела колоссальную работу по коммунистическому воспитанию коллективов вновь созданных совхозов. В значительной степени она ложилась на политотделы, которые комплектовались из лучших коммунистов. О той роли, которую сыграли они в тридцатые годы, можно говорить много. Но приведем только одно характерное высказывание Алексея Демьяновича Омельченко:

— Тогда ведь с любой нуждой шли в политотдел — случилось какое личное несчастье, или в работе непорядок, с администрацией ли какой спор возник. И политотделцы всегда помогали, во все вникали. На всю жизнь запомнился мне начальник политотдела товарищ Кузюрин — бывший питерский рабочий. Я уж не говорю о том, как он к своей работе относился — ни сна, бывало, ни отдыха не знал в посевную или уборочную. Главное — всей душой он открывался трудящемуся человеку, его заботами жил. Наверное, потому был он и отличным организатором. Железной справедливости человек, и рабочим поэтому не в тягость была его требовательность.

Этот рассказ об особой душевности партийного руководителя вдвойне ценен потому, что, в общем-то, время тогда было жестокое — кулак еще не прекратил сопротивления.

Ведомые коммунистами, хлеборобы показывали чудеса в труде. Вот несколько строк из приказов по совхозу тех лет.

«Тракторист 6-го отделения тов. Васев, не получив смены ввиду болезни своего товарища, не пожелал допустить простоя трактора. Несмотря на усталость, он продолжал работать. Тов. Васев проработал без смены 31 час, показав подлинный трудовой героизм. От имени дирекции выражаю благодарность тов. Васеву и премирую его фуфайкой и брюками».

«Токарь Н. П. Бардин показал образцы ударной работы, за восемь часов вместо одного коленчатого вала он обрабатывает четыре. Это дает право сказать, что он работает по-стахановски. Тов. Бардин на этом не останавливается и добивается дальнейшего повышения производительности труда, поставив своей задачей дать за смену пять и более валов».

Так, уже в первые годы своего существования коллектив совхоза показал образцы социалистического отношения к труду. Осваивались новые тысячи гектаров земель, строилось жилье, производственные здания, пополнялись кадры механизаторов.

Первый сев провели весной 1932 года. Постарались посеять с учетом векового крестьянского опыта, на помощь которому уже пришли и знания совхозных агрономов. И земля отплатила сторицей, как бы давая аванс новоселам.

— Много было потом урожайных лет, но тот первый урожай никогда не забудешь, — рассказывает Михаил Максимович Юдин. — Отличнейшие были хлеба.

Потом вторая уборка, третья... Совхоз рос, укреплялся, стал крупнейшим поставщиком зерна. Вместе с ним росли и люди, овладевали механизаторским мастерством. Еще совсем недавно Петр Табрарин впервые увидел трактор, а его механизаторская слава уже гремела на Алтае. Рассказывают, что он даже для заправки сеялок не останавливал свой агрегат — научил сеяльщиков засыпать семена на ходу. Да разве он один так работал! До сих пор помнят старожилы рекордную выработку, которую давали Георгий Ютяев, Федор Букатин, Василий Теплов и многие другие. Крестьянские парни, еще несколько лет назад и понятия не имевшие о машинах, не только полюбили технику, но и в совершенстве овладели ею.

В тридцать четвертом году передовые механизаторы «Алтайского» уже удивили украинских инструкторов отличной работой уборочных агрегатов. Иван Посевуков, Егор Шарафулин, Алексей Филатов и другие на сцепах двух комбайнов убрали по 1.000 — 1.200 гектаров за сезон.

В 1940 году коллектив совхоза «Алтайский» закончил сев за восемь рабочих дней! Даже для нашего времени это — вполне оптимальная цифра. А ведь тогда было немало хозяйств, которые и за месяц не управлялись с посевной.

Все эти факты свидетельствуют о том, что к концу тридцатых годов по уровню механизации полевых работ, организации труда «Алтайский» вышел на уровень передовых хозяйств страны.

В 1940 году совхоз уже начал осваивать севообороты. Еще раньше появляются звенья опытников-ефремовцев, руководили которыми Гридасов и Заподойников.

— Жили мы тогда полнокровной жизнью, — вспоминает Нина Алексеевна Титова. — Уж очень дружные все были. И дело не только в том, что хорошо работали. Легко народ поднимался на любое общественное дело.

В 1940 году, — продолжает Нина Алексеевна, — совхоз торжественно отмечал свое десятилетие. Было так празднично, весело! Чествовали передовиков, выступали с концертами. Песни, танцы... Но это было, пожалуй, наше последнее большое торжество перед войной.

«ВЕДЬ ТА ЖЕ ДОЯРКА УЖЕ НЕ ПРОСТО СЕНА ДЛЯ КОРОВ ТРЕБУЕТ, А «СБАЛАНСИРОВАННЫЙ РАЦИОН». ВОТ И ВЫХОДИТ, ЧТО ОТ ПАРТОРГАНИЗАЦИИ ТРЕБУЕТСЯ БОЛЕЕ КРОПОТЛИВАЯ, СУГУБО ДЕЛОВАЯ, БЕЗ ШУМА, РАБОТА ВО ВСЕХ СФЕРАХ ОБЩЕСТВЕННОЙ И ХОЗЯЙСТВЕННОЙ ЖИЗНИ».

И. Я. ПЛЯКО,
секретарь парткома.

3. ВСЕ ДЛЯ ФРОНТА!

На исходе четвертых суток сил осталось так мало, что многие из бойцов уже не надеялись дожить до конца следующего дня. Но именно в эту ночь командование перебросило из-за Днепра свежую часть, которой предстояло расширить плацдарм. Пяти защитникам плацдарма было присвоено звание Героя Советского Союза. Среди них — и артиллеристу Андрею Степановичу Коньшакову, жившему до войны в селе Старо-Тырышкине.

Сейчас его портрет висит в школе на центральной усадьбе совхоза, напоминая ребятам, как сражались на фронтах Отечественной войны их отцы и деды. Рядом портрет другого Героя Советского Союза — Степана Яковлевича Коробова. А сколько в «Алтайском» людей, награжденных орденами и медалями за подвиги в суровую годину войны! Сотни самоотверженных бойцов дали фронту села совхоза за четыре года.

Но фронту нужны были не только воины. Он требовал и предельного напряжения сил в тылу, чтобы армия получала все необходимое для победы. И именно так работали люди «Алтайского» — женщины, подростки, немногие оставшиеся мужчины. Вот о чем рассказывают документы.

Зимой сорок второго года приказ директора разъясняет, что в силу сложившейся обстановки хозяйство не может рассчитывать на снабжение запасными частями. Мало того, совхоз должен оказать помощь окрестным селам в ремонте техники. Поэтому совхозные мастерские должны изготовить новых деталей сельхозмашин на сумму 13.000 рублей и реставрировать старых — на 14.700 рублей. Это задание было выполнено.

На фронт ушли многие механизаторы, а их место на тракторах и комбайнах заняли женщины. Всю зиму учились они на курсах, а весной 1942 года уже участвовали в посевной. Вот список женщин, которые в первую военную зиму пошли на курсы трактористов: Анна Наншина, Татьяна Кочарина, Анастасия Рыжкова, Мария Филатова, Пелагея Ветрова, Ефросинья Шестакова, Александра Черных, Вера Грекова, Анна Неверова, Клавдия Рулева, Анна Малаханова, Мария Борзенкова, Зоя Лукина, Татьяна Боршева, Варвара Кузьмина, Анисья Шестакова, Валентина Красильникова, Татьяна Жданова, Надежда Кашлева. А вслед за ними пошли и другие, ведь курсы работали всю войну.

Уборка очень тяжелого для всей страны 1942 года. Как раз в дни упорных боев с рвавшимся к Сталинграду врагом в совхозе объявлен фронтовой декадник. 13 сентября подведены его итоги: «Агрегат т. Теплова обмолотил за декаду 268 гектаров, т. Зарубина — 264 гектара, т. Сибекина — 257, т. Неверова — 251 гектар. Коллективам этих агрегатов объявлена благодарность».

А 20 сентября второе отделение уже полностью закончило уборку. Это — подвиг, если учесть, что хозяйство тогда не досчитывало много тракторов, отправленных в армию. Нужно было и из техники выжать двойную производительность. Дирекция объявила в приказе благодарность управляющему отделением П. Е. Курбатову, политику Е. К. Киселевой, механику В. Д. Неверову, комбайнерам тт. Заподойникову, Булавкину, Неверову Н. Д. и всему коллективу отделения.

Могут сказать, что фамилии передовиков почти сплошь мужские. Да, руководителями агрегатов старались поставить самых опытных механизаторов, которые по той или иной причине были освобождены от военной службы.

— На своем агрегате я один мужик и был, — рассказывает В. С. Теплов. — Остальные — женщины. Шура Неверова на тракторе сцеп буксировала, а Мария Филатова и Пелагея Лихачева штурвальными были на обоих комбайнах. Впрочем, не только они работали на моем агрегате. В другой сезон присылали новых, чтобы подучились. Но, скажу, все они трудились на совесть.

Но не только механизаторами работали женщины. Их выдвигали и на руководящие посты.

— Не хватало бригадиров, — рассказывает Г. А. Фромов, назначенный в октябре 1943 года директором совхоза. — Познакомился с хозяйством, с людьми и увидел, что надо на эту должность выдвигать самых энергичных женщин. Назначили мы бригадирами Екатерину Смолякову и Прасковью Резвых. Отличными оказались организаторами.

Словом, женщины вынесли на себе всю тяжесть самых трудных лет войны. Вот еще документы тех лет. 1943 год. «Звено тов. Бариновой, выполняющее норму на 150—155 процентов (вместо 12 тонн по 18—19 тонн зерна) премировать четырьмя килограммами меда». «Звено подростков Ивана Курбатова, работающее на отгрузке зерна от комбайнов, выполняет дневное задание на 150 процентов. Премировать это звено тремя килограммами меда».

И вот сообщение от 23 мая 1945 года: «Крайисполком и крайком ВКП(б) постановили:

Вручить переходящее красное знамя крайисполкома и крайкома ВКП(б) Алтайскому зерносовхозу, выполнившему план весеннего сева на 104,3 процента». Так отметил коллектив совхоза победу над фашистской Германией.

4. К НОВОМУ ПОДЪЕМУ

Возвратившиеся с фронта солдаты брали в истосковавшиеся по работе руки рычаги тракторов, шли на фермы, в строительные бригады, становились к станку. Ежедневно в совхозных селах узнавали о трудовых подвигах трактористов Георгия Лудыкова, Алексея Булавкина, Ивана Жданова, шоферов Семена Украинцева, Федора Попова и многих других. Кузнец Арсений Барышников и токарь Филипп Проскурин каждую смену давали по три нормы. Этот самозабвенный труд коллектива в первый послевоенный год дал отличные результаты. Осенью «Алтайский» в полтора раза перевыполнил план хлебозаготовок.

Но хлеборобы не хотели останавливаться на этом. Добившись высокой производительности механизированного труда на полевых работах, научившись выдерживать оптимальные сроки, они в то же время понимали, что не берут еще от земли всего того, что она может дать. Надо было повышать культуру земледелия — идти, так сказать, вглубь, поднимать урожайность. Для этого было два пути: быстрейшее освоение севооборотов и всемерное развитие Ефремовского движения. В совхозе не пренебрегли ни тем, ни другим. Этой-то работе и уделяют основное внимание партийная, комсомольская и профсоюзная организации.

Именно в первые послевоенные годы в хозяйстве широкое распространение получили звенья высоких урожаев. Лучшим свидетельством тому является Указ Президиума Верховного Совета СССР от 1 мая 1948 года о награждении мастеров высоких урожаев. Ордена Ленина была удостоена звеньевая Анастасия Андреевна Скосорева, получившая по 28 центнеров ржи с гектара на площади 49,5 гектара, ордена Красного Знамени — механизатор Василий Михайлович Кулагин, вырастивший по 26 центнеров ржи на площади 117 гектаров, бригадир Гавриил Васильевич Куранов, звеньевая Анастасия Дмитриевна Рыжкова, получившая по 24,3 центнера ржи на площади 68 гектаров, старший агроном Андрей Иванович Слюсарь, звеньевая Екатерина Ивановна Смолякова, вырастившая по 24,2 центнера пшеницы на гектаре, директор совхоза Георгий Алексеевич Фромов, звеньевая Шигарева Христинья Родионовна, собравшая по 21,5 центнера ржи на площади 47,5 гектара.

Коллектив «Алтайского» в то время был пионером многих передовых методов работы. Неплохой иллюстрацией этого является заметка Г. Фромова «Поучительный случай» в газете 22 мая 1948 года: «За все время сева мы не имели ни одного случая серьезных поломок и простоев тракторов. Благодаря тому, что трактористы внимательно следили за машинами.

График техухода был нарушен только однажды. Трактористу т. Кипарисову до переезда на другое поле осталось засеять полосу в 30 гектаров. И он не стал делать профилактику, хотя время ее пришло. С ним согласились — резонно, вроде. Но через час — серьезная поломка. Вместо двух часов, которые положены на профилактический осмотр, трактор простоял целую смену.

Это мы учли в дальнейшем и никогда не нарушали сроков техуходов, что и обеспечило высокую выработку машин. Все трактористы перевыполнили сезонную норму, быстро закончили сев. И бригаду лучших механизаторов мы смогли послать на помощь Шипуновскому совхозу».

Этот рассказ свидетельствует о высокой технической культуре в эксплуатации машин. Но этим дело не ограничивалось. Много внимания техническая служба уделяет в это время и механизации других трудоемких процессов полеводства, особенно работе на токах. В марте 1950 года, выступая на краевой партконференции, Г. А. Фромов говорил: «Большую работу проводит совхоз в области механизации трудоемких процессов. На токах у нас работает все меньше людей и все больше машин, которые способствуют повышению производительности труда».

Многое сделали рационализаторы—коммунисты Николай Ланшаков, Михаил Юдин, Алексей Филатов. Это их трудами была полностью механизирована подработка зерна на веялках-сортировках, в результате конструктивных усовершенствований повышена производительность этих машин. Если раньше к работам на току привлекалось в уборку до 300 человек, то в 1953 году с очисткой и отгрузкой зерна справлялось уже 60 человек. Себестоимость центнера зерна снизилась на 2 рубля 59 копеек по сравнению с плановой.

Причем, этот процесс механизации захватил и животноводство, которое в пятидесятые годы уже занимает солидный удельный вес в совхозном производстве. В скотных дворах появились подвесные дороги, автопоилки. В 1953 году три четверти коров были уже переведены на мехдойку.

Итогом всех этих усилий явилось то, что с 1950 по 1953 год животноводы смогли увеличить производство молока, мяса и шерсти в два с лишним раза. Следует отметить, что и здесь расширение производства шло не только вширь, но и вглубь — путем качественного улучшения стада, повышения его продуктивности. Средний надой на корову достиг 2.650 килограммов, а в бригаде Ивана Сапрыкина — 3.323 килограмма.

Таким образом, используя все доступные тогда возможности, коллектив «Алтайского» сумел резко поднять эффективность производства. Кстати, в полеводстве это проявилось ничуть не меньше, чем в животноводстве.

ЕЩЕ В ТРИДЦАТЫЕ ГОДЫ СОВХОЗ «АЛТАЙСКИЙ» СЛАВИЛСЯ СВОЕЙ ХУДОЖЕСТВЕННОЙ САМОДЕЯТЕЛЬНОСТЬЮ. Молодежь свято хранит эти традиции. И сейчас выступления певцов, танцоров, музыкантов «Алтайского» пользуются большой популярностью, тем более, что возможностей для всестороннего развития личности стало значительно больше. Высокая рентабельность хозяйства позволяет выделять значительные средства для удовлетворения культурных потребностей рабочих, развития художественной самодеятельности.

НА СНИМКЕ: выступает вокальная группа девушек.

ГОВОРЯТ

● В СОВХОЗЕ «АЛТАЙСКИЙ» ЗА 1966 — 1969 ГОДЫ ПРОИЗВОДСТВО ГОВЯДИНЫ ПО СРАВНЕНИЮ С 1950 — 55 ГОДАМИ УВЕЛИЧИЛОСЬ В 5,3 РАЗА, МОЛОКА — В 4,2 РАЗА, ЯИЦ — В 15 РАЗ.

● НА ПРОИЗВОДСТВО ОДНОГО ЦЕНТНЕРА ЗЕРНА В 1950 ГОДУ ЗАТРАЧИВАЛОСЬ 3 ЧАСА 10 МИНУТ, СЕЙЧАС — 45 МИНУТ.

● ЗА 4 ГОДА ПЯТИЛЕТКИ ПЛАН ПРО-

КОММУНИЗМА

Летопись ордена Трудового Красного Знамени совхоза «Алтайский»

5. ЭФФЕКТ ГЕКТАРА

Начались годы подъема целины. Правда, «Алтайский» нельзя причислить к «классическим» целинным совхозам, но и здесь полеводы сумели распахать около полутора тысяч гектаров залежей. Кроме того, совхозные механизаторы оказали большую помощь вновь организованным хозяйствам, подняли для них не одну сотню гектаров целины. Незабываемым в памяти хлеборобов остался урожайный 1956 год. Тогда они вдвое перекрыли план сдачи зерна государству, собрали с каждого гектара почти по 18 центнеров хлеба. А коллектив третьего отделения (управляющий т. Омельченко, агроном т. Сирота) собрал зерновых по 20 центнеров с гектара!

Нельзя, конечно, отрицать большую роль сложившихся в то лето благоприятных погодных условий, но решающее значение все-таки имели такие постоянно действующие факторы, как освоенный уже в эту пору севооборот, высокий агротехнический уровень обработки полей, умение выдерживать оптимальные сроки работ и выбирать их.

Но достигнутый этап уже можно считать пройденным. И останавливаться на нем — значит отставать. Коллектив специалистов совхоза под руководством главного агронома С. Н. Вагущенко работает над проблемами более эффективного использования земли. Работа эта идет по нескольким направлениям. Во всех бригадах развернулась борьба за полноценный гектар — за полезное использование каждого клочка земли, как бы ни сложна была его обработка. С каждым годом все более четкой становится технология семеноводства, она обеспечивается сетью современных механизированных токов. Особенно большое значение, и не только для самого совхоза, а для всех восточных районов края, имела работа С. Н. Вагущенко по испытанию и размножению лучших для зоны сортов зерновых культур.

Сейчас в Петропавловском, Смоленском, Быстроистокском, Советском и других восточных районах широкое распространение получила твердая пшеница «харьковская-46». А ведь началось с того, что в 1960 году в «Алтайский» прислали всего 50 центнеров элитных семян этого сорта. Но дело в том, что попал этот, в общем-то, один грузовик зерна в руки человека, умеющего оценить и главное — использовать перспективные качества новой пшеницы.

По всем правилам науки было организовано размножение нового сорта, уже в первые годы показавшего свои серьезные преимущества перед другими пшеницами. Считалось делом механизаторской чести аккуратно посеять и убрать «харьковскую». Она заняла в совхозе половину посевных площадей пшеницы, и, несмотря на такое массовое производство, полеводы постоянно выдавали зерно высших сортовых кондиций. Отсюда ценный сорт распространился во многие хозяйства. И если в последние годы они получают надбавки за продажу твердой пшеницы, то в огромной степени обязаны этим семеноводам «Алтайского». Миллионами рублей прибылей для десятков колхозов и совхозов обернулся труд энтузиастов.

Но ведь так случилось не только с «харьковской». Многое сделал коллектив совхоза и для размножения быстро завоевавшей популярность «скалы», хорошо зарекомендовавшего себя ячменя «омский-13709». И дело не только в самих семенах. Вместе с ними специалисты совхоза дали окрестным хозяйствам технологию получения высококачественного зерна. Трудно, скажем, переоценить значение установленного на опытном поле и подтвержденного производственной практикой влияния удобрений на содержание клейковины в твердой пшенице. Агрономы определили, что достаточно внести полцентнера суперфосфата на гектар, чтобы процент клейковины в зерне поднялся с 27,7 до 30,4. Вроде и разница-то мизерная. Но она уже переводит зерно из второго класса в первый. А это — 2 рубля 55 копеек доплаты от государства за каждый сданный центнер продукции!

Так хозрасчет входил в жизнь совхоза. И не только в полеводстве, но и в животноводстве. Коллективы ферм стремятся уже расширять производство не любой ценой, а при минимуме затрат. Верный же путь этого — интенсификация. В шестидесятые годы она выражается, прежде всего, в неуклонном росте продуктивности животных и птицы.

Пути повышения продуктивности многообразны: и укрепление кормовой базы, и строгое соблюдение технологии, и улучшение санитарных условий. Но все они могут дать максимум эффекта только при условии постоянной работы над улучшением породности стада. Именно отношение к этому делу лучше всего характеризует основательность, степень научности, прогрессивности подхода специалистов, руководителей и всего коллектива к той или иной отрасли животноводства.

И здесь, пожалуй, не меньше, чем в полеводстве, проявился размах, характерный для крупного социалистического предприятия. С самого начала животноводы стали работать над улучшением породных качеств молочного стада. Не лишним будет отметить, что совхоз был одним из инициаторов внедрения искусственного осеменения на Алтае. За эти годы выросли кадры замечательных мастеров племенной работы, таких, как селекционер М. А. Скурихина, осеменаторы Г. П. Москалев, А. П. Клочихина, Л. П. Нечитайло, скотник И. А. Кукляев и другие. Результатом их многолетней работы явилось создание первоклассной Ретной фермы. Дойные гурты, содержащиеся здесь, стали золотым фондом совхозного животноводства, фундаментом дальнейшего повышения эффективности производства, гарантией технического прогресса отрасли. С начала шестидесятых годов совхоз начал продавать племенных симментальских бычков, а лет пять назад — и телочек. В прошлом году, например, было продано 147 голов племенного молодняка — солидное пополнение кассы хозяйства.

Столь же фундаментально поставлена работа и в мясном скотоводстве. Шесть лет назад совхоз купил восьмимесячных бычков герефордской породы. Их вырастили. В 1967 году эти производители мясного направления дали первое потомство помесей. А нынче уже будет сдано на мясокомбинат около 400 голов помесного молодняка. Одновременно совершенствуется технология выращивания и откорма животных мясного направления.

Наглядное представление о технологическом и экономическом эффекте гетерозиса дает проведенный недавно опыт сравнительного откорма симментальских и помесных бычков. И те, и другие получали одинаковые рационы. Но в гурте В. В. Осипова, который откармливал симменталов, среднесуточный привес каждого животного составил 756 граммов, а в гурте герефордских помесей, которых откармливал М. А. Шостаков, — 857 граммов. Себестоимость центнера привеса в первом случае — 69 рублей 26 коп., во втором — 61 рубль 82 копейки.

Понятно, что существование в одном хозяйстве племенных и товарных молочных ферм, скрещивание разнопородных животных усложняет работу, требует строгой внутрихозяйственной специализации, четкого выполнения зоотехнических правил. Зато дает широкую перспективу для повышения эффективности производства. Уместно тут будет привести несколько цифр. За последнее четырехлетие по сравнению с 1962—65 годами производство молока в «Алтайском» увеличилось на 38.146 центнеров, говядины — на 6.202, мяса птицы — на 2.615 центнеров, яиц — на 14 млн. штук.

Да, есть в совхозе и птицеводство. Причем, и здесь руководители и специалисты «Алтайского» сумели избежать кустарщины. Решив создавать эту отрасль, хорошо подготовились к новому делу. Побывали в передовых птицеводческих хозяйствах своего и Ставропольского краев. По-современному оборудовали помещения, организовали учебу будущих птичниц. Поэтому сейчас птицеводство стало высокорентабельной отраслью, а птичницы Екатерина Быкасова, Зоя Первухина, Мария Бачурина, Серафима Дудинова и другие не уступят ни опытом, ни знаниями работницам специализированных птицеводческих хозяйств.

И почему уступать? Ведь и в «Алтайском» дело поставлено на промышленную ногу. Скажем, работает свой инкубатор. Но вот закладывать в него яйца, полученные от совхозных кур, избегают. Предпочитают покупать их в племенных хозяйствах. Дорого? Ну и что же! Эти затраты с лихвой окупаются высокой яйценоскостью полученного потомства. Кстати, сейчас коллектив птицефермы думает разводить только высокопродуктивную гибридную птицу.

Безусловно, большой толчок росту эффективности производства дал перевод «Алтайского» в 1967 году на полный хозрасчет. Известно, что наиболее важным показателем, характеризующим уровень технического прогресса, является фондоотдача. Так вот, если в 1966—68 годах основные фонды совхоза по сравнению с предыдущей пятилеткой увеличились на 10,3 процента, то прирост валового производства продукции составил 27,8 процента. На 100 рублей основных фондов сельскохозяйственного назначения в прошлой пятилетке производилось продукции на 103 рубля 40 коп., в 1966—68 годах — на 106 рублей 70 копеек.

Только за четыре года среднегодовая заработная плата рабочего выросла на 123 рубля, достигнув в 1968 году 1.256 рублей. Надо подчеркнуть, что рост этот все время подкреплялся более высокой производительностью труда. Если в 1966 году на одного работающего произведено продукции на 2.654 рубля, то в 1969 году — на 3.225 рублей. Ежегодный рост производительности труда — 5,3 процента.

6. ЛЮДИ—ДЛЯ ЛЮДЕЙ

Выше так много внимания было уделено чисто экономическому развитию совхоза потому, что именно в нем наиболее ярко проявляются результаты повседневных усилий людей, коллектива. Кроме того, только на основе роста производства возможно поступательное социальное развитие — рост культуры, творческих запросов, общественной деятельности и т. д.

Если проанализировать развитие животноводства, полеводства, то бросается в глаза тот факт, что основные достижения в этих отраслях базируются не на каком-то единовременном перевороте, а на многолетней целенаправленной хозяйственной стратегии и тактике (возьмите, к примеру, то же семеноводство, племенное дело). А объясняется это, главным образом, тем, что специалисты здесь трудятся не по году — два, а десятками лет. Двадцать лет работает в совхозе главный агроном С. Н. Вагущенко, еще больше — главный зоотехник М. П. Суворов, чуть меньше — главный ветврач В. П. Тюлькин. Многие руководящие работники выросли тоже здесь, в хозяйстве. Окончив учебные заведения, они вернулись в родное село. Это — главный инженер В. Г. Макеев, инженер-электрик С. Д. Бесов, главный бухгалтер В. И Русин и другие.

Или взять знаменитые совхозные рабочие династии! После 32 лет работы ушел на пенсию механизатор Е. И. Саютин. Зато дело его продолжают четыре сына-механизатора — Архип, Илья, Владимир, Василий и дочь Анна. А кто не знает в «Алтайском» отменных работников и прекрасных товарищей — братьев Григорьевых? Или почетных рабочих И. Е. Смолякова, Е. И. Смолякову, В. С. Теплова, неоднократного победителя районного конкурса пахарей Александра Меняйлова и чемпиона края 1968 года среди молодых механизаторов Ивана Шубина!

Их много, отличных работников связавших свою жизнь с «Алтайским». Но хотелось бы подчеркнуть в данном случае не их личную привязанность к родному селу а заслугу хорошо сложившегося коллектива, который дал им возможность творчески трудиться. Именно он создал такие условия для специалистов и рабочих, что люди стали считать лучшей для себя долей жить и работать в совхозе.

И, вне всякого сомнения, большую цементирующую роль в коллективе играла и играет партийная организация. Деятельность ее многообразна, практически нет ни одного производственного и иного мероприятия, в котором коммунисты не принимали бы самого горячего участия. Приведем хотя бы один характерный пример.

— Перешел наш совхоз на новые условия хозяйствования, все начали считать — от доярки до директора, — рассказывает секретарь парткома И. Я. Пляко. — Как в такой обстановке строить массовую работу партийной организации? От речей да призывов толку мало. Слушать будут только хорошо аргументированное, деловое выступление коммуниста. А как же иначе? Ведь та же доярка уже не просто сена для коров требует, а «сбалансированный рацион». Вот и выходит, что от парторганизации требуется более кропотливая, сугубо деловая, без шума, работа во всех сферах общественной и хозяйственной жизни. Так мы и стараемся ее строить. Одной из главных задач, которую организация поставила перед членами партии: «Овладей сам экономическими знаниями и научи других». Причем, деятельное участие в этой работе принимают профсоюзная и комсомольская организации. Только так можно выполнить решения июльского (1970 г.) Пленума ЦК КПСС.

Коммунисты и многие беспартийные механизаторы взяли шефство над молодыми, добились того, что большинство из них быстро стали классными мастерами земледелия. Свидетельством тому являются неизменные успехи трактористов «Алтайского» на районных и краевых конкурсах молодых пахарей.

Молодежь в свою очередь отвечает на эту заботу активным участием в производственной и общественной жизни хозяйства. Вот только один пример.

Трудное положение сложилось на молочной ферме Александровского отделения. По старости и в связи с переездом оставили работу несколько доярок. Коров доить было некому, терялись центнеры молока. Решено было собрать в Александровке комсомольское собрание, на котором выступили представители комитета комсомола и рабочкома, объяснили создавшееся положение и сказали: «От вас зависит судьба фермы!» И тогда шесть комсомолок — Альбина Катунцева, Надежда Пенькова, Антонина Тарабрина, Любовь Никитина, Антонина Никитина и Валентина Пенькова — заявили, что они пойдут на ферму и будут работать так, чтобы комсомольской организации не было стыдно за них. Слово свое они сдержали. Вслед за ними пошли работать доярками другие девчата, и сейчас коллектив Александровской фермы славится на весь совхоз своей сплоченностью, высокой культурой труда.

Безусловно, такой чуткий подход партийной организации к нуждам коллектива и обеспечивает его крепость, большую животворную воспитательную силу. Партия и правительство высоко оценили заслуги тружеников «Алтайского» наградив совхоз в дни пятидесятилетия Октября орденом Трудового Красного Знамени. Свыше 600 человек удостоены орденов и медалей, семь из них — ордена Ленина. В совхозе 387 ударников коммунистического труда. Этого высокого звания добились также шесть коллективов — Раздольной фермы, первой бригады Степного отделения, ремонтной мастерской, детсада, бригады штукатуров, Ануйской фермы.

В «Алтайском» умеют не только хорошо трудиться, но и культурно отдыхать. К услугам рабочих совхоза семь клубов и три библиотеки. До сих пор местная художественная самодеятельность не теряет отличной репутации завоеванной еще в тридцатые годы. На всю Сибирь, к примеру, прославилась хоровая капелла Александровского отделения. Постоянно работают драматический, хоровой, хореографический кружки, кружок бальных танцев, созданы эстрадный и духовой оркестры. Есть где заняться фото- и кинолюбителям, спортсменам-мотоциклистам. Каждая семья выписывает по 3—4 периодических издания.

Обычно, рассказывая о селе, сравнивают его с тем, каким оно было до революции. Центральной усадьбы совхоза — поселка Кировский до революции вообще не было. Попробуем тогда сравнить его с другими селами края. Впрочем, это уже сделали компетентные организации: в краевом социалистическом соревновании по благоустройству Кировский занял третье место. Из года в год улучшаются жилищные, культурно-бытовые условия, медицинское обслуживание. Только за последние десять лет жилой фонд увеличился на 11 тысяч квадратных метров. А в текущей пятилетке жители трех отделений получили водопровод, построены три магазина, два фельдшерско-акушерских пункта. Началась газификация квартир. В Кировском открыты: пункт химчистки, швейная, сапожная мастерские, парикмахерская. Повседневным бытом совхозных семей стали радио и телевизор, стиральная машина и холодильник, многие имеют мотоциклы.

Вот так отражается на уровне жизни тот самый рост производительности труда, ради которого так много делают люди «Алтайского».

На этом снимке — молодая гвардия совхоза, его будущее. Слева направо — трактористы Анатолий Шубин, Николай Дробышев, Алексей Кривчун, агроном Александр Нижегородцев, механизаторы Виктор Прохоренко, Виктор Дробышев, Иван Шубин.

7. ЗАГЛЯНЕМ В БУДУЩЕЕ

Прежде всего, чем встречают труженики совхоза «Алтайский» XXIV съезд партии? Вот их обязательства.

Продать зерна государству 130 тысяч центнеров, на 26.347 центнеров больше, чем в 1969 году; свеклы — 90 тысяч центнеров, на 5.381 центнер больше, чем в 1969 году; мяса — 9.000 центнеров, увеличение по сравнению с прошлым годом — 1.049 центнеров; молока — 56 тысяч центнеров, увеличение — 5.170 центнеров; яиц — 8 миллионов, рост — на 1.767 тысяч штук.

Получить прибыли 1.200 тысяч рублей.

Обязательства эти успешно выполняются. Еще шире перспективы, намеченные июльским (1970 года) Пленумом ЦК КПСС.

— Наши полеводы, можно сказать, уже полностью освоили севооборот. И в последующие годы он уже во всю силу начнет работать на урожай, — говорит главный агроном С. Н. Вагущенко. — Но нельзя это понимать как какой-то автоматический эффект от простого чередования культур. Нам предстоит в дальнейшем совершенствовать севообороты для более интенсивного использования земли. Продолжим и опытническую работу. Надеемся наладить регулярное сортообновление твердой пшеницы, да и более перспективные сорта зерновых должны появиться на полях. Коренным образом повысим урожайность трав — сейчас для этого уже есть все условия, укрепим кормовую базу животноводства. Большие надежды возлагаем и на химизацию, а также использование органических удобрений.

— В совхозе сейчас подготовлены неплохие исходные рубежи для резкого увеличения производства животноводческой продукции, — продолжает разговор главный зоотехник М. П. Суворов. — Полеводы обещают более солидную кормовую базу. А у нас есть все объективные возможности, чтобы использовать ее с наилучшим эффектом. Молочное стадо в совхозе высокопородное, способное давать очень большие надои. Кроме Речной фермы, в ближайшее время будет утверждена племенная Камышенская (документы уже посланы). А потом планируем добиться и того, чтобы племенными стали Степная и Александровская фермы. Кстати, думаем мы и над тем, чтобы постепенно организовать племенную ферму герефордов.

А ближайшая задача — использовать ту высокую оплату корма, на которую способны помеси герефордов. Только так можно расширить производство дешевой говядины.

Тему будущего можно было бы развивать и дальше, но уже из этих двух высказываний ясно, что основную ставку коллектив совхоза делает на технический прогресс, повышение эффективности производства. И на этом пути ему предстоит сделать не меньше, а, пожалуй, больше, чем за прошедшие сорок лет.

Материалы из совхоза «Алтайский» подготовил спец. корр. «Алтайской правды» А. ДОБОЛЕВ.

Фото Е. Шлея и А. Калабухова.

ЦИФРЫ

ДАЖИ САХАРНОЙ СВЕКЛЫ ВЫПОЛНЕН НА 156 ПРОЦЕНТОВ.

● В СОВХОЗЕ РАБОТАЮТ 55 СПЕЦИАЛИСТОВ С ВЫСШИМ И СРЕДНИМ ОБРАЗОВАНИЕМ. В ВУЗАХ И ТЕХНИКУМАХ УЧАТСЯ 9 СОВХОЗНЫХ СТИПЕНДИАТОВ И 27 ЗАОЧНИКОВ.

● ИЗ 240 МЕХАНИЗАТОРОВ 145 ИМЕЮТ КВАЛИФИКАЦИЮ ПЕРВОГО И ВТОРОГО КЛАССОВ, ЖИВОТНОВОДОВ ПЕРВОГО И ВТОРОГО КЛАССОВ — 65 ЧЕЛОВЕК.

С разных меридианов

МЕЖДУНАРОДНАЯ ЯРМАРКА В ХЕЛЬСИНКИ

ХЕЛЬСИНКИ. (ТАСС). 17 сентября здесь в выставочных залах «Мессухалли» открылась V Международная промышленная ярмарка. В ней принимают участие 17 стран. Среди них — Болгария, Венгрия, ГДР, Польша, Румыния, ЧССР, Австрия, Англия, Италия, ФРГ и другие государства. Кроме официальных участников, свои товары на ярмарке выставили отдельные фирмы из ряда стран.

Впервые в Хельсинкской ярмарке официально принимает участие Советский Союз. Среди советских экспонатов — современные станки и оборудование, оптика, часы, меха. Внимание посетителей привлекают советские шлифовальные машины и сварочные аппараты, современное медицинское оборудование, электронные приборы и ткацкие станки.

Представители деловых кругов Финляндии высоко оценивают официальное участие СССР в ярмарке.

В первый день работы ярмарки советский павильон посетил президент Финляндской Республики Урхо Кекконен.

ПИСЬМО У ТАНУ

НЬЮ-ЙОРК, 17 сентября. (ТАСС). Арест израильскими властями 450 арабских граждан и задержание их в качестве заложников, а также угрозы всему населению оккупированных Израилем арабских территорий представляют собой серьезную эскалацию систематических нарушений Израилем Женевской конвенции о защите гражданского населения во время войны, а также решений ООН о правах человека, указывается в письме постоянных представителей 14 арабских государств при ООН, направленном генеральному секретарю У Тану.

Решение Израиля расширить кампанию террора против населения оккупированных арабских территорий является вызовом принципам и идеалам ООН, говорится в письме.

НОВАЯ ИНИЦИАТИВА ВРП РЮВ

ПАРИЖ. (ТАСС). Временное революционное правительство Республики Южный Вьетнам выступило 17 сентября с новой инициативой, направленной на то, чтобы добиться прогресса на парижском совещании по Вьетнаму.

Глава делегации ВРП Нгуен Тхи Бинь сообщила 17 сентября на очередном пленарном заседании совещания по Вьетнаму, что ВРП выступает с разъяснениями относительно урегулирования вьетнамской проблемы, изложенными в программе из 10 пунктов. В случае, если США дадут обязательство вывести до 30 июня 1971 года все свои войска, Народные вооруженные силы освобождения не будут нападать на американские войска во время операции по отводу этих войск. ВРП РЮВ предлагает договориться о мерах по гарантии безопасности вывода всех американских войск и войск их союзников. Вместе с тем ВРП РЮВ готово обсудить вопрос об освобождении всех военнопленных.

Что касается политической стороны вопроса, то ВРП исходит из того, что путь к восстановлению мира идет через сформирование в Сайгоне администрации без Тхиеу, Ки и Кхиема, администрации, которая будет выступать за мир, независимость и демократию.

Эта администрация должна включать три элемента: а) членов Временного революционного правительства, б) членов сайгонской администрации, выступающих за мир, независимость, нейтралитет и демократию, в) представителей других политических и религиозных сил, находящихся как во Вьетнаме, так и за границей.

ОАР. Завершены основные работы по строительству Асуанского гидроэнергетического комплекса. С пуском последнего агрегата досрочно достигнута проектная мощность станции — 2.100.000 киловатт. Огромный поток электроэнергии устремился в страну, открывая большие перспективы перед ее промышленностью и сельским хозяйством.

НА СНИМКЕ: часть турбинного зала Асуанской ГЭС.

Фото АДН—ТАСС.

ИЗРАИЛЬ НАРУШАЕТ СОГЛАШЕНИЕ

КАИР. (ТАСС). Как сообщает газета «Аль-Ахрам», 16 сентября израильские самолеты в нарушение соглашения о временном прекращении огня совершили разведывательные полеты над позициями египетских войск на Суэцком канале. Газета отмечает, что Объединенная Арабская Республика неоднократно обращала внимание наблюдателей ООН на факты нарушения израильской стороной соглашения о временном прекращении огня и, в частности, на интенсивные фортификационные работы, проводимые израильской армией вдоль восточного берега Суэцкого канала, а также на создание новой сети дорог между опорными пунктами в районе Суэцкого канала и в глубине расположения израильских войск, оккупировавших Синайский полуостров. Все эти действия израильской стороны рассматриваются ОАР как нарушение соглашения о временном прекращении огня и как свидетельство нежелания Израиля выполнить резолюцию Совета Безопасности ООН от 22 ноября 1967 года.

ОПАСНЫЕ ПЛАНЫ ПЕНТАГОНА

ВАШИНГТОН. (ТАСС). Министерство обороны США подтвердило свои планы начать переброску складов нервно-паралитического газа с острова Окинава в конце этого или в начале будущего года. По заявлению представителя министерства, большая часть этих газов «будет уничтожена» на острове Джонсон в Тихом океане. Пентагон первоначально намеревался перебросить их на Аляску и в Орегон. Однако протест населения этих штатов вынудил министерство обороны пойти на перебазирование смертоносного груза на остров Джонсон.

Планы Пентагона по переброске химического оружия на этот остров вызвали тревогу общественности и ученых, опасающихся, что при перевозке этого оружия может произойти «утечка» ядовитых газов и заражение вод Тихого океана. В этой связи здесь напоминают о том, что месяц назад Пентагон, невзирая на протесты мировой общественности, затопил контейнеры с нервным газом в Атлантическом океане, неподалеку от побережья Флориды. Ученые всего мира предостерегали тогда, что под давлением огромной толщи воды контейнеры с газом могут дать утечку, что стало бы катастрофой как для фауны и флоры, так и для людей живущих в прилегающих районах Атлантики.

Тем не менее Пентагон предпринимает новую опасную затею, на этот раз в Тихом океане.

ДАЛЬНЕЙШАЯ СУДЬБА КАПИТАНА КЛОССА

ИНТЕРПРЕСС, ВАРШАВА. Авторы телевизионного серийного кинофильма «Ставка больше, чем жизнь», снискавшего исключительную популярность не только в Польше, но и почти во всех социалистических странах, в последнее время и в странах Западной Европы, обещают продолжить рассказ о приключениях капитана Клосса.

Еще в этом году Збигнев Сафьян и Анджей Щипульский (а это они скрываются под псевдонимом Анджей Збых) намерены написать сценарий 12 новых частей фильма. Новый цикл будет посвящен главным образом приключениям Клосса, связанным с преследованием военных преступников. «Не исключено, — заявили сценаристы, — что мы отправим нашего героя даже в Аргентину».

ИЗ НОВЫХ СТИХОВ

Игорь ПАНТЮХОВ

У МОГИЛЫ НЕИЗВЕСТНОГО СОЛДАТА

«Неизвестный солдат»... Я руками
прочитал — мне мешала трава.
Со щеки придорожного камня
с горькой болью сочились слова.
В камне было им холодно, тесно,
с камня падали буквы почти...
Как же стал тот солдат неизвестным,
как он смог в неизвестность уйти!
Разве, матерью русской вскормленный,
он безродным из дому ушел,
и над ним, над землей опаленной
плыл не нашего знамени шелк!
Разве хлеб не российская нива
на дорогу солдату дала!
Разве та, что живет сиротливо,
безымянного с фронта ждала!
Как поверить, что он неизвестен!
Он известен на все времена,
только имя — в Полесье иль Бресте, —
только имя забыла война.
Я-то помню солдата отменно,
помнить буду, покуда дышу.
Я приеду сюда непременно
и своею рукой напишу,
что на этом затерянном месте
в землю лег четверть века назад
не чужой,
не пропавший без вести —
с русским именем
русский солдат!

УЗЛЫ

А я учусь развязывать узлы —
туги, как дубовые стволы,
и нежные, как речи похвалы,
и скользкие — из сплетен и хулы...
Да, я учусь развязывать узлы.
А раньше не развязывал — рубил,
а раньше сам завязывать любил
не зло, а просто от избытка сил,
не знал,
а людям боли приносил.
И вот теперь,
теперь, в разгоне дней,
развязывать узлы мне все трудней...
А жизнь их вяжет туже и сложней,
а мне необходимо ладить с ней.
Мне часто шепчут: дескать, люди злы,
и зря ты, парень, напрягаешь плечи,
чтоб развязать, распутать все узлы
идей,
страстей,
судеб,
противоречий...
Что ж, их, как прежде, я не разрублю.
Но в жизни, переполненной делами,
свой ход теперь, подобно кораблю,
развязанными меряю узлами.

НА РИНГЕ

Я был на ринге.
Мне давно знакомы
удары в торс,
под ложечку,
в висок...
Бил сам прицельно,
яростно,
весомо
и падал сам, как камень на песок.
Я помню вкус кроваво-сладкой соли,
в глазах — перчатки ярко-черный цвет,
Но твердо — ни от злости, ни от боли
не бил туда, где защищал запрет.
Я ринг забросил,
но живу на ринге
в ударах от зари и до зари,
и, признаюсь, не в каждом поединке
мне поднимает руку рефери.
Но, отправляя подлеца в нокаут,
и в жесткий клинч захваченный судьбой,
я должен знать, что вышел я на правый,
на честный бой,
а значит — вечный бой!..
Обидно только — раунд слишком краткий...
Но прежде чем уйти и сдать дела —
я сыну завяжу свои перчатки
и научу, как выйти из угла.

ЯЗЫКОМ АЛЛЕГОРИИ

По счастливому совпадению, премьера фильма «Кащей Бессмертный», который поставил Александр Роу, пришлась на великий праздник Победы 9 мая 1945 года.

В этот день возле клуба алтайского села Озерки задолго до объявленного часа стали собираться колхозники, лесорубы, их дети. Приходили из близких и дальних деревень. Небольшое помещение не смогло вместить множества зрителей. Откуда-то достали огромное белое полотно, укрепили его прямо на улице. Притихли люди, едва застрекотал проектор.

«Как гром с ясного неба, упал на Русь Кащей Бессмертный. Пожег наши дома и хлеба, людей повырубал и жен живыми угнал многие тысячи...».

Аллегорический язык сказки был понят с первых же кадров. Гибель иноземного ворога от меча русского богатыря Никиты Кожемяки и финальные слова Марьи Маревны: «После грозы еще лучше старого, краше прежнего расцветает Русь!» — потонули в громе аплодисментов.

— По просьбе зрителей, — вспоминает постановщик А. А. Роу, — мы повторяли демонстрацию фильма несколько раз. Затем повезли «Кащея» в Ташкент и Душанбе. Такова традиция нашей киностудии — показывать только что законченную работу людям, которые помогали нам, а порою и сами участвовали в съемках.

— А с чего начинался фильм?

— В суровую осень 1941 года драматург Владимир Швейцер и я начали сообща писать сценарий. Мы задумали в сказочной форме рассказать о патриотизме русского человека, о могучих богатырях, о храбрости и беззаветной любви к Родине. Часто нашу работу прерывал голос диктора: «Граждане, воздушная тревога!». То и дело завывала сирена. Москву бомбили фашистские самолеты. Вскоре работу над сценарием пришлось приостановить: писателей эвакуировали в Ташкент, студию «Союздетфильм» — в Душанбе. Кинематографисты выполняли насущные заказы для фронта — выпускали «Боевые киноборники». Закончив постановку новеллы «Ровно в семь» для очередного номера, я выехал в Ташкент. Здесь, а потом в Душанбе мы со Швейцером и дописали литературную основу «Кащея».

Не сразу удалось собрать актеров, которых война разбросала по разным городам. Но вот, наконец, все в сборе. Сергей Столяров приехал из Алма-Аты, Галина Григорьева — из Ташкента. Георгий Милляр, Сергей Филиппов, Александр Ширшов и Иван Рыжов к тому времени уже работали в Душанбе.

Авторский замысел предполагал перенести действие фильма на фон деревенской природы, среди вековых деревьев, гигантских диких папоротников и нагромождений валунов. Но пейзажи Средней Азии не могли нас выручить. Долго думали-гадали участники съемочной группы и решили отправиться на натурные съемки в Алтайский край, где вся природа напоена ароматом первозданности, мудростью русской старины.

Местные жители приняли нас очень дружелюбно. И вскоре на берегу заросшего камышами, поистине сказочного озера под селом Озерки вырос диковинный, бревенчатый посад. Не знаю, как бы нам удалось справиться с постройкой декораций, если бы не местные жители. Женщины, старики, подростки помогали всем, чем могли. Вместе с актерами они рубили лес, снимались в массовых сценах передвигали тяжелые декорации. В ту пору не было никакого транспорта, съемочную аппаратуру возили на коровах.

Об усталости не думали. Кинематографисты, как и все советские люди, жили помыслами помочь фронту, внести свою долю в общее дело победы над фашизмом. Создатели «Кащея Бессмертного» средствами художественного кино в сатирической форме стремились развенчать человеконенавистничество гитлеризма. В том что эта идея оказалась близкой широкому зрителю мы убедились когда показали фильм жителям Барнаула Ташкента Душанбе а затем и москвичам. Успех сопутствовал каждой демонстрации киносказки.

Четверть века прошло со дня премьеры фильма-сказки Александра Роу «Кащей Бессмертный». Вот уже несколько поколений юных и взрослых зрителей с восхищением смотрят сказку о русском богатыре Никите Кожемяке его суженой, их боевых друзьях и о злом иноземном вороге Кащее Бессмертном. Сейчас этот фильм выпущен повторным тиражом.

Б. ВЕЛИЦЫН.

Литература и искусство

ЛЕСНАЯ ВСТРЕЧА

Фронтовая сказка

Идет солдат лесом по своим интересам: лес прочесывает, фашистов ищет. Фашистским духом вроде бы и не пахнет. А по всем статьям должен тут быть фашистский дух: из освобожденного села недобитые гитлеровцы в лес драпали.

Уже смеркаться стало... И вдруг из-под пня-колоды навстречу солдату вышла старушка — «божий цветочек». Заправка-выправка у нее не ахти какая, согнута бабка в три погибели, на посошок опирается. Платок на лбу до бровей насунут, одна щека тряпкой повязана.

— Здравствуй, старуха-лепетуха! — говорит солдат. — Ты что здесь бродишь, костями гремишь? Чай, кругом война идет...

А старушка в ответ ему:

— Здравствуй, солдат, автоматов брат. Сам-то ты чего, на ночь глядя, по лесу разгуливаешь? Чижиков ловишь или просто так, свежим воздухом дышишь? Может быть, тебя сюда фашист загнал?..

Осерчал солдат от этакого ее предположения, нахмурился.

— Ехидная ты, старуха-привируха, — говорит.— Как же это меня сюда фашист загнать может, если я сам гоню его так, что у него, наверное, уже пятки потрескались!

— Геройский солдатик, — усмехнулась старушка. — Стало быть, не чижиков, а фашистов ловишь?

— Такое, бабка, наше солдатское дело.

Сказал это солдат и спохватился, на себя осерчал.

— Да ты кто такая, что меня допрашиваешь? Вот скомандую тебе «руки вверх!» да документ потребую, узнаешь у меня кузькину мать... Отставить разговорчики!

— Не кипятись, не разгорайся, — спокойно отвечает старуха.. — А могла бы я тебе и службу сослужить, да уж больно ты недогадливый.

— Недогадливый? — даже подскочил солдат. — Да я, ежели ты хочешь знать, закаленный фронтовик, свинцом стеганный, штыком тронганный и бинтами штопанный.

В глазах старухи усмешка блеснула.

— Если похваляться, то и я не простая бабка. Нас, этаких вот лесных обитательниц, на белом свете только две: я да еще одна, сказочная, из избушки на курьих ножках.

— Под Бабу-Ягу работаешь? — удивился солдат.

— А чего же удивительного? Только я кому Яга, а кому бабушка родная. Понимать надо!

— Понимаю, — оскалил зубы солдат. — Яга, как Яга. В ступе летать можешь?

— И в ступе могу, и на помеле могу. И могу еще тебе службу сослужить. Хочешь, покажу, где можно достать волшебную дубинку-самобойку? Пойдешь до того вон перекрестка...

— Не пойду, — перебил ее солдат. — У меня у самого самобойка довольно волшебного свойства, хоть и казенного образца. Автомат называется.

— Тогда я тебе покажу, где можно взять разрыв-траву. Нарвешь ты этой травы...

— Нет, не нарву, — опять не дослушал солдат старуху. — У меня у самого такого вещества хватает. Трава не трава, а на разрыв действует отлично. Ты, гражданка Баба-Яга, своей техникой не козыряй. Наша похлеще будет! Есть у нас и дубинки-дальнобойки, и дубинки-бронебойки, и ковры-самолеты, и коньки-горбунки по прозванию броневики.

Тогда старушка без обиняков говорит ему:

— А все-таки, солдатик, сослужу я тебе службу верную. Пойдем со мной, покажу, где недобитые фашисты прячутся.

— Вот это настоящий разговор! — приосанился солдат. — Веди, золотая, показывай...

— Не звони языком, хвались делом, — охладила его старуха. — Их ведь там чуть ли не чертова дюжина.

— Это не имеет никакой важности! — отмахнулся солдат. — Сейчас ты сама увидишь, как моя разрыв-трава действует. Пошли!

Скоро сказка сказывается, а еще скорее военное дело делается. Подкрался солдат к полянке, на которой грелись у костра недобитые фрицы, из-за дерева скомандовал сам себе «Огонь!» и метнул свою разрыв-траву. От чертовой дюжины фашистов только двое уцелели, да и те в плен сдались.

Стоит солдат у костра, пот со лба вытирает, а к нему старушка подходит:

— Спасибо тебе, солдатик-касатик. Дай я тебя за геройство поцелую.

— Поступок мой, — отвечает тот, — никакое не геройство, а дело самое обыкновенное. Опять-таки сказать, и поцелуй твой — не медаль «За отвагу». Ну ладно, целуй...

Обняла она его за шею, да так чмокнула, что эхо по лесу прокатилось.

Отвернулся солдат, губы облизал.

— Что-то ты, старая, больно сладко целуешься... Меня девчата этак не всегда целовали.

Баба-Яга вдруг выпрямила стан, сняла повязку, вытерла лицо и предстала перед солдатом не старухой-лепетухой, а белолицей, бойкой девицей. И была она такой неописуемой красоты, что боец во фронт встал, козырнул ей:

— Здравия желаю!

Потом, придя в себя, спрашивает:

— Зачем же ты, красна девица, под Бабу-Ягу маскировалась?

— Чтобы фашистов обмануть.

— А меня разыграла для чего?

— Для проверки. Старалась узнать, не фриц ли переодетый...

— Умно действуешь.

Солдат усы подкрутил, грудь выпятил:

— Ну-с, теперь насчет поцелуя за отвагу. Может, повторишь?

— Нет, — расхохоталась девица, — за один подвиг две награды не даются.

Не знаю, были ли у них потом сговор да венец... Сказке-то конец.

И. БУДЯНСКИЙ.

ПРОСТОЕ ОТКРЫТИЕ

Осенние этюды

Шли последние дни августа. В лесу уже вспыхивали малиновым огнем осины. Они развевали свои горящие факелы среди еще зеленых нарядов берез, пихтенниц и сосен и грозили зажечь великий осенний пожар.

Остывший за ночь ветер почти до полудня резал холодком лицо. Небо, до синевы омытое дождями, поднималось все выше. Птицы пока не покидали родные края, но осень все настойчивее заявляла о себе. И, вероятно, затем она выслала вперед паучков - связистов, которые суетливо натягивали в полях и лесах тоненькие серебристые провода. Солнце, едва повиснув над горизонтом, нисколько не грело.

В такую пору дома усидеть невозможно. Особенно нашему брату — охотнику. Проснулся я пораньше, накинул на плечо куртку, прихватил ружье и отправился через лес к реке — может, там утку вспугну. Над лесом поднялось солнце, и листья деревьев, обильно забрызганные росой, заблестели. Кругом все было наполнено шорохами падающих капель, запахом мокрого леса и свежестью утра. Осторожно отводя руками холодные влажные ветки, я пробрался к реке. Выбрал подходящее место и присел передохнуть. От реки поднимался, дрожа, еле заметный белесый парок. В кустах порхали, тихо пересвистываясь, невидимые птички. Рядом со мной на берегу стояла осинка. Одна ветка ее склонилась над самой водой. С ее листьев дружно падали крупные капли. Они звонко булькали в воде, на которой расходились, сталкиваясь и поглощая друг друга, круги-улыбки.

Солнечное тепло скоро высушило верхние листья ветки, но с нижних продолжали скатываться капли. И вот на листочке, который почти касался воды, осталась последняя светленькая росинка. Набирая откуда-то силы, она сползла на кончик яркого малинового листочка; он сразу согнулся и едва заметно задрожал. Я ожидал увидеть что-то необычное. И оно свершилось, но самое простое и неизбежное...

Поднявшееся солнце охватило всю осину. Капелька вспыхнула и заискрилась, как крошечный осколок светила. Вот она немного вытянулась, оторвалась и погасла в темной глади реки. А листочек легонько качнулся, вдруг отделился от ветки и распластался на воде, напоминая расплывшуюся крупную каплю крови.

Я удивился. Неужели росинка оказалась для него тяжелой? Или, может, этот лист был одним из первых, что попали под ноги осени? И тут увидел на месте листа маленькую тугую коричневую почку. Это начинала расчищать для себя место весна...

СОСНА-ЗНАМЕНОСЕЦ

На краю березового колка росла сосна. Весной и летом из-за сочной зелени берез заметить ее было почти невозможно. Но зато глубокой осенью и зимой она четко вырисовывалась среди голых деревьев.

Шумит, полощется под яростными ветрами зеленая сосна. И кажется, будто она выступила вперед, чтобы вести дрожащие березки сквозь морозы и бураны к далеким теплым дням.

А нагрянет солнечный май, и опять сосна скроется в яркой зелени берез, словно знаменосец после долгих трудных боев...

УТРО

Прошлой осенью я проводил свой отпуск у знакомого лесника. У него было двое ребятишек: семилетний бойкий Петька и четырехлетняя тихоня Лиля. Каждый раз, когда я возвращался с рыбалки, мальчуган просыпался и тормошил сестренку.

— Вставай, соня! Смотри, утро уж! И дядя рыбы сколько принес.

Девочка поднималась, щурясь от яркого солнца, плеснувшего лужицы света на ее постель, изумленно глядела на поляну, сверкающую миллионами белых, розовых, голубых, зеленых росинок-глаз, а потом уже рассматривала мой улов. Так было много дней.

Но однажды разгулялся резкий ветер, я ничего не поймал и пришел раньше обычного. Петька опять разбудил сестренку, но, увидев, что я без добычи, сказал:

— Спи еще! У дяди нет рыбы!

Но девочка, казалось, не обратила на его слова никакого внимания. Она удивленно посмотрела в окно, которое закрыли тяжелые тучи, затем перевела взгляд на меня и так же удивленно спросила:

— Дядя, а почему ты сегодня утро не принес?

В. ДУБРОВИН.

с. Новичиха.

СПОРТ

ЧЕМПИОН ЗОНЫ

В Абакане состоялись зональные соревнования на кубок Сибири по конному спорту между командами Барнаула, Новосибирска, Абакана и Красноярска.

Наши земляки первенствовали в нескольких заездах.

Наездник Н. Шлыков на жеребце Лайнере, гордости Алтайского ипподрома, выиграл приз реки Томь, закончив дистанцию 1.600 метров за две минуты 19,4 секунды. На жеребце Боксере наездник Г. Майдуров овладел призами Хакасского областного управления сельского хозяйства, пройдя дистанцию 1.600 метров за 2 минуты 15 секунд. Приз Красноярского сельскохозяйственного института на жеребце Пришелец завоевал наездник В. Третьяков. Дистанцию 3.200 метров он прошел за 4 минуты 35,4 секунды, побив рекорд, установленный на Абаканском ипподроме местными наездниками.

Особый интерес вызвал наш юный спортсмен, ученик 8-го класса 34-ой школы Барнаула Виктор Луговой. На кобыле Ласточка, рождения 1963 года, Луговой отлично выступил по преодолению препятствий среднего и трудного классов. Его победы зрители сопровождали бурей аплодисментов.

Чисто, красиво и точно по маршруту преодолев 12 препятствий с прыжками в высоту на 130 сантиметров, В. Луговой был допущен к состязаниям на звание чемпиона зоны Сибири в личном первенстве.

Его соперниками стали мастер спорта В. Деревяшкин из Новосибирска и кандидат в мастера спорта А. Мальчевский из Абакана. В ходе соревнований Мальчевский выбыл из тройки претендентов.

— Соревнуются В. Деревяшкин и В. Луговой. Препятствий — восемь, прыжков — десять, наибольшая высота препятствия — 140 сантиметров, — объявляет радио.

Финиширует В. Деревяшкин, хорошо пройдя дистанцию, не нарушив ни одного препятствия.

На старте — В. Луговой. Первое препятствие, второе, третье... седьмое преодолел чисто, отлично, последнее, канаву, — хорошо.

Планка на высоте 160 сантиметров. Зрители напряжены до предела. Первым маршрут проходит В. Деревяшкин. Планка сбита при последнем прыжке.

Стартует и через 40 секунд финиширует В. Луговой. Неудача — планка также сбита при прыжке. Назначается перепрыжка.

Первым идет В. Деревяшкин и снова — неудача.

На старте — В. Луговой. Он чисто проходит дистанцию и отличным, красивым прыжком берет установленную высоту! Победа!

В. Луговому присваивают звание чемпиона Сибири 1970 года. Команде конников Алтайского края, занявшей общекомандное второе место, вручен переходящий кубок.

А. ШУВАЕВ.

ПОДВЕЛА ГРУБОСТЬ

В матче на первенство страны в ледовом дворце ЦСКА в Москве хоккеисты столичного «Динамо» обыграли 17 сентября новосибирскую «Сибирь» — 4:1 (1:0, 3:1, 0:0).

Динамовцы с первых минут матча имели преимущество, хоккеисты же «Сибири» не нашли более разумного оружия против москвичей, нежели грубость. Новосибирцы провели в общей сложности на скамейке штрафников 32 минуты.

(Корр. ТАСС).

ОПЯТЬ НУЛИ

Скова, как и в первом круге чемпионата страны, футболисты московского «Торпедо» не смогли разрешить спор с командой ереванского «Арарата» — 0:0. Бывший тренер торпедовцев, а ныне наставник «Арарата» заслуженный мастер спорта Александр Пономарев правильно распределил силы в этом матче против грозных соперников. Много времени москвичи атаковали, но их удары были неточны.

(ТАСС).

БИЙСК. КИНО. ТЕАТР «ЮБИЛЕЙНЫЙ».

Рис. С. Савчука.

ПЕРВЫЙ ШАГ В ФИНАЛ

СТОКГОЛЬМ. (ТАСС). Хоккеисты ЦСКА выиграли первый полуфинальный матч розыгрыша кубка европейских чемпионов у шведской команды «Лександ» — 6:2 (2:0, 3:0, 1:2). В нападении хорошо сыграло звено Петрова, на его счету три гола — два забил Михайлов и один Харламов. Другие шайбы у победителей забросили Моисеев, Ромишевский и Полупанов. У хозяев голы забили Якс и Лабратен. Хорошо провели встречу шведские арбитры Викинг и Ханквист.

Ответная встреча этих команд, по достигнутой ранее договоренности, состоялась 18-го сентября тоже в Швеции.

ПРАГА. Трудную победу одержали вице-чемпионы СССР хоккеисты московского «Спартака», выигравшие в Йиглаве у чемпиона Чехословакии местной армейской команды «Дукла» — 4:3 (0:0, 3:2, 1:1).

На 26-й минуте чехословацкие форварды Клапач и Хрбаты забросили в ворота гостей две шайбы. Спартаковцев это не смутило. Спустя минуту Шадрин сквитал первый гол, а затем Мартынюк и Попадьев до конца второго периода забили еще два гола. В третьем периоде команды обменялись шайбами — Кузьмин («Спартак») и Янак («Дукла»).

Повторный матч этой пары полуфиналистов состоится в Москве 19-го сентября.

Улыбнемся!

МИРОВОЙ РЕКОРД

Известный спортсмен сильно захворал.

Доктор измерил ему температуру и воскликнул:

— Ого, 39,2.

— А сколько мировой рекорд? — встревоженно спросил больной.

ПРОГРЕСС

Врач, осмотрев пациента, порекомендовал ему каждый день перед сном что-нибудь есть.

— Как же так? — удивился пациент. — Когда я был у вас в последний раз, вы категорически запретили мне есть перед сном.

— Это было 2 месяца назад, — возразил доктор. — А вы знаете, как с того времени медицина двинулась вперед!

УДОБСТВА

Дачник осматривает сдающуюся на лето комнату.

— Это и есть комната с удобствами, о которой говорится в объявлении? — недовольно спрашивает он.

— Нет, с удобствами рядом.

— А какие там удобства?

— Там есть капкан для мышей.

(Из иностранного юмора).

В ГОРОДСКОМ САДУ ИГРАЕТ...

Кончилось лето! Завтра в Барнауле состоится официальное закрытие летнего сезона в городском парке культуры и отдыха. Оно ознаменуется большим народным гуляньем «Золотая осень», которое обещает быть интересным для детей и взрослых. Ребята посмотрят спектакль кукольного театра, примут участие в соревнованиях на педальных машинах и велосипедах, в хороводах и играх. В программе для взрослых — концерты самодеятельных артистов фабрики «Авангард» и радиозавода, демонстрация художественного фильма, прощальный бал на танцевальной площадке.

Несмотря на некоторые недостатки в работе парка, барнаульцы любят проводить здесь свой досуг. За лето его посетило около 600 тысяч человек.

П. ЛЮБИМОВ.

Редактор
А. ПРОЗОРОВ.

ТЕЛЕВИДЕНИЕ

Москва.

12.00 — Новости. 12.15 — Телевизионный театр для детей. Б. Сударушкин. «Иван — крестьянский сын». Кукольный спектакль. 13.40 — «Сталевар Карягин». Телеочерк. 14.15 — Цветное телевидение. Концерт Академического русского народного хора им. Пятницкого. 15.00 — «В мире животных». 15.55 — Телевизионный театр миниатюр «13 стульев». 16.45 — Новости. 17.00 — 19.00 — Перерыв.

Барнаул.

19.00 — «Мир музыки». 20.00 — Спортивная передача. 20.45 — «Десант на крышу мира», документальный фильм.

Москва.

21.00 — Чемпионат СССР по футболу. «Динамо» (Москва) — «Динамо» (Тбилиси) Передача с Центрального стадиона им. В. И. Ленина. 22.45 — Цветное телевидение. «Крылья души». Телевизионный музыкальный фильм 22.35 — И. Тургенев «Страницы жизни». Телеспектакль. 0.35 — «Время». Информационная программа. 1.00 — 2.00 — Кубок европейских чемпионов по хоккею. «Спартак» (Москва) — «Дукла» (Йиглава, ЧССР). Передача с Центрального стадиона им. В. И. Ленина, 3-й период.

КИНО

«РОССИЯ». «МАКСИМКА». В 9. (для детей). Документальный фильм «БОЛЬШОЙ ПОЛЕТ». В 13.45. «ЦВЕТОК И КАМЕНЬ» (1 и 2 серии). В 10, 10-45, 13, 15-15, 16, 18-15, 19, 21-15, 21-45.

«ЮНОСТЬ». «ЦВЕТОК И КАМЕНЬ» (1 и 2 серии). В 9-30, 12-45, 16-30, 20-15.

«РОДИНА». «ВИННЕТУ — ВОЖДЬ АПАЧЕЙ». В 9-30, 10, 11-10, 11-40, 13-20, 15, 16-40, 18-20, 18-50, 20, 21-40. «ПОДРОСТКИ». (1 и 2 серии). В 13-50, 16-20, 20-30. Документальный фильм — «ТРИ ПЕСНИ О ЛЕНИНЕ». В 12-50.

«ОКТЯБРЬ». «ФЛИППЕР». В 9-30, 11-15, 16-30. «ЦВЕТОК И КАМЕНЬ». В 13-30, 18-15, 21.

Летний кинотеатр ВДНХ. «ЕСЛИ ЕСТЬ ПАРУСА». В 13, 15, 17.

«ПЕРВОМАЙСКИЙ». «ВИННЕТУ — ВОЖДЬ АПАЧЕЙ». В 10, 12, 14, 16, 20, 22. «СЕРГЕЙ ЛАЗО». В 18. «СЛЕДСТВИЕ ПРОДОЛЖАЕТСЯ». В 11, 17, 19, 21. Документальный фильм — «ПУТЬ КОМАНДОРА». В 13.

Кинотеатр «ОГОНЕК». «СЕРГЕЙ ЛАЗО». В 15.

«ЧАЙКА». Для детей — мультфильмы. В 9-30. «МЕСТЬ ГАЙДУКОВ». В 11, 12-45, 14-30, 16-15, 18, 19-45, 21-30.

Кинотеатр «ЛЕТО». «МАЗАНДАРАНСКИЙ ТИГР». В 17, 19, 21.

Парк культуры и отдыха меланжевого комбината. «ТАИНСТВЕННЫЙ МОНАХ». В 20-30.

Клуб МЕЛАНЖЕВОГО КОМБИНАТА. «БЕЛЫЙ ВЗРЫВ». В 15, 17, 19, 21.

Клуб завода «ТРАНСМАШ». «АНУПАМА» (1 и 2 серии). В 12, 15, 18, 21. В парке — вечер танцев. В 20-30.

ФИЛАРМОНИЯ

ЭСТРАДНЫЙ АНСАМБЛЬ ЧЕРНИГОВСКОЙ ГОСУДАРСТВЕННОЙ ФИЛАРМОНИИ В ПРОГРАММЕ: эстрадные песни, конферанс, юмор, фельетоны, характерные танцы, инструментальный ансамбль.

Билеты продаются в кассах филармонии и ЦУМа с 11 до 19 часов в день концертов — в ТЮЗе и клубах.

КОНЦЕРТЫ ПРОВОДЯТСЯ:

20, 27 сентября — ТЮЗ.

21 сентября — клуб МК.

23 сентября — клуб ЖД.

24 сентября — клуб «Трансмаша».

28 сентября — клуб «Строй-газа».

29 сентября — клуб ВРЗ.

Начало в 20.00.

22 сентября — Дворец химиков.

Начало в 19-30.

ПОГОДА

Сегодня днем по краю, по данным синоптиков, ожидается переменная облачность, по предгорным районам осадки, по остальным районам без осадков, ветер переменный, 5—10 метров в секунду, температура 16—21 градус тепла.

По Барнаулу — переменная облачность, без осадков, ветер переменный, 5—10 метров в секунду, температура 16—18 градусов тепла.

18 сентября уровень воды в реке Оби у Барнаула составлял 117 сантиметров над 0 графика водомерного поста. Температура воды 12,3 градуса. На ближайшие сутки ожидается спад уровня.

Наш адрес и телефоны:

Приемная: 5-49-56; заместитель редактора 5.48-37; ответственный секретарь 5-52.34; заместители отв. секретаря 5.51-13. ОТДЕЛЫ: партийной жизни 5-43.54 5-53.11 пропаганды и агитации 5-50.92. советского строительства и быта 5.51 73. 5-53.11. сельского хозяйства 5.46.73 5-54 64 промышленности и транспорта 5.52-63 5.46-12. строительства 5.49-54. культуры и учебных заведений 5-50 82. информации и спорта 5.46.92. писем 5.54-12 5.48.71; стенографистка 5.45-62 отдел объявлений 5.53 62 Общественная приемная работает с 10 до 14 часов (кроме субботы и воскресенья). Телефон 5.57-62

Типография издательства «Алтайская правда» Алтайского крайкома КПСС. г. Барнаул ул Коренко 105

АГ 02549. 50.300
Заказ № 5305.
Тираж 175.000 экз.