ПРОЛЕТАРИИ ВСЕХ СТРАН, СОЕДИНЯЙТЕСЬ!

АЛТАЙСКАЯ ПРАВДА

Орган Алтайского краевого комитета КПСС и краевого Совета депутатов трудящихся

№ 217 (14800) • СРЕДА, 16 СЕНТЯБРЯ 1970 ГОДА • Год издания 54-й • Цена 2 коп.

XXIV СЪЕЗДУ КПСС — ДОСТОЙНУЮ ВСТРЕЧУ!

ЗА 200 МИЛЛИОНОВ ПУДОВ АЛТАЙСКОГО ХЛЕБА!

К 14 СЕНТЯБРЯ В КРАЕ БЫЛО СКОШЕНО 4 МИЛЛИОНА ГЕКТАРОВ ЗЕРНОВЫХ — 87 ПРОЦЕНТОВ; ОБМОЛОЧЕНО — 3.477 ТЫСЯЧ ГЕКТАРОВ — 76 ПРОЦЕНТОВ.

УБРАНО: КУКУРУЗЫ 516 ТЫСЯЧ ГЕКТАРОВ — 78 ПРОЦЕНТОВ; САХАРНОЙ СВЕКЛЫ — 13,6 ТЫСЯЧИ ГЕКТАРОВ — 26 ПРОЦЕНТОВ; КАРТОФЕЛЯ — 2,5 ТЫСЯЧИ ГЕКТАРОВ — 16 ПРОЦЕНТОВ.

ВСПАХАНО ЗЯБИ 1.127 ТЫСЯЧ ГЕКТАРОВ — 28 ПРОЦЕНТОВ ПЛАНА.

ФИНИШУ СТРАДЫ — ВЫСОКИЕ ТЕМПЫ!

Сводку комментирует заведующий отделом сельского хозяйства крайкома КПСС В. И. Овчинников.

Как видно из приведенных выше цифр, уборочная страда вступила в завершающую фазу. Нельзя не отметить самоотверженный труд и высокую организованность механизаторов Волчихинского, Михайловского, Благовещенского, Бурлинского, Табунского, Угловского и других районов, которые сумели с максимальной пользой для дела использовать погожие дни и завершить обмолот зерновых.

В последнюю неделю отлично поработали хозяйства Шипуновского района. Умело расставив технику, оперативно маневрируя всеми транспортными средствами, шипуновцы дали такую высокую выработку на обмолоте, которой могут позавидовать многие. Она составила 13,9 гектара на комбайн в день. Высокие темпы показали и хлеборобы Курьинского района. Успех курьинцев тем более отраден, что они получили меньшую, чем многие другие районы, помощь автотранспортом. Этот факт свидетельствует о высоком чувстве ответственности, зрелом руководстве ходом уборочной страды. Уверенно набирают темпы хозяйства Каменского района, позже других начавшие уборку. Здесь каждый комбайн обмолачивает в среднем по 13,9 гектара в день. Примером сознательного отношения к работе в эту решающую страдную пору может служить работа хабарских механизаторов, которые довели среднедневную выработку на агрегат до 16,7 гектара!

Но все это еще не дает основания успокаиваться. Серьезное беспокойство вызывает отставание некоторых районов. Например, Змеиногорский, Троицкий и Первомайский районы располагают большими техническими средствами, а вот производительность уборочных машин здесь самая низкая. Трудно объяснить это чем-либо другим, кроме как совершенно неудовлетворительной организацией труда, неумением внедрить передовой опыт на жатве. Среднедневная выработка комбайнов в Змеиногорске составляет всего 9,8 гектара, в Первомайском — 10,6, в Троицком — 9,6 гектара. Нельзя мириться и с тем, что механизаторы Залесовского района дают самую низкую в крае выработку — 8,3 гектара на комбайн.

Надо учесть, что хозяйства края обязаны выполнить государственный план-заказ не только по пшенице, но и по другим сельскохозяйственным культурам. А их предстоит убрать немало. Одного подсолнечника посеяно нынче на 122 тысячах гектаров. Отличную гречиху вырастили в Красногорском районе — она обещает дать около 15 центнеров с гектара. Много гречихи в Советском, Целинном, Волчихинском районах, хорошее просо в Табунах. И весь этот урожай надо убрать вовремя и без потерь.

Развернулась страда и на свекловичных плантациях. Особенно организованно ведут ее свекловоды Алейского, Павловского и Топчихинского районов. Надо, чтобы и другие хозяйства вели эту работу столь же высокими темпами. Выращен высокий урожай картофеля. И дело чести тружеников сельского хозяйства — вместе с городскими шефами выкопать его до последнего клубня.

И, наконец, еще одна важнейшая работа: зябь. С первых же дней страды вышли на поля пахари Волчихинского, Михайловского, Алтайского, Смоленского, Советского районов, и с каждым днем они расширяют площадь зяблевого клина. К сожалению, в подавляющем большинстве хозяйств края эта работа недооценивается.

ХОД УБОРКИ ЗЕРНОВЫХ КУЛЬТУР ПО РАЙОНАМ КРАЯ НА 14 СЕНТЯБРЯ 1970 г. (в процентах к плану).

Горно-Алтайская авт. обл.	14
1. Михайловский	99
2. Родинский	98
3. Благовещенский	97
4. Волчихинский	97
5. Кулундинский	97
6. Егорьевский	94
7. Новичихинский	94
8. Рубцовский	94
9. Смоленский	94
10. Угловский	94
11. Ключевской	92
12. Поспелихинский	92
13. Советский	92
14. Табунский	92
15. Локтевский	89
16. Славгородский	89
17. Завьяловский	87
18. Красногорский	85
19. Курьинский	85
20. Шипуновский	85
21. Бурлинский	83
22. Романовский	83
23. Алтайский	79
24. Бийский	79
25. Быстроистокский	77
26. Павловский	77
27. Ребрихинский	77
28. Алейский	76
29. Третьяковский	76
30. Усть-Пристанский	76
31. Солтонский	75
32. Тюменцевский	75
33. Мамонтовский	72
34. Калманский	71
35. Топчихинский	70
36. Хабарский	70
37. Косихинский	69
38. Петропавловский	69
39. Усть-Калманский	69
40. Баевский	65
41. Тальменский	64
42. Панкрушихинский	61
43. Целинный	60
44. Ельцовский	59
45. Каменский	57
46. Змеиногорский	54
47. Первомайский	53
48. Солонешенский	53
49. Кытмановский	52
50. Сорокинский	52
51. Тогульский	52
52. Троицкий	51
53. Краснощековский	50
54. Залесовский	46
55. Чарышский	42

НЕПРЕРЫВНЫМ ПОТОКОМ поступает зерно нового урожая на Усть-Катунский хлебоприемный пункт. Работники пункта делают все возможное, чтобы сократить простои автотранспорта, вовремя и доброкачественно обработать поступающее с полей зерно. Двенадцать авторазгрузчиков, высокопроизводительные очистительные машины (снимок внизу) обеспечивают бесперебойный прием зерна — до 1.000 тонн в сутки. На снимке вверху — заведующая лабораторией Г. Беспалова (слева) и лаборант Л. Таранина определяют качество зерна.

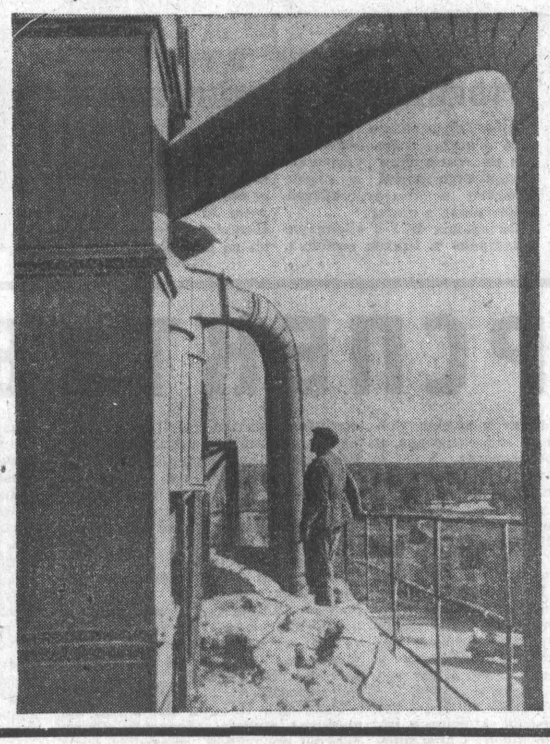

ОБИЛЬНАЯ ЖАТВА

Полеводов колхоза «Заря Алтая» не зря называют гвардейцами жатвы. Выступив инициаторами соревнования за достойную встречу XXIV съезда партии, они во всем впереди. Так, они первыми в районе завершили уборку кукурузы, получив при этом 265 центнеров зеленой массы с гектара.

Благодаря самоотверженному труду таких механизаторов, как Е. Е. Дейнис, Ф. М. Щербаков, Н. С. Шмаргун и многих других, колхоз завершил обмолот зерновых, получив самый высокий урожай в районе — 19 центнеров зерна с гектара.

Вторую неделю хозяйство ведет уборку сахарной свеклы. Работы на плантациях будут завершены к 25 сентября.

Н. ГАРЕЛЫШЕВ,
корр. «Алтайской правды».

Завьяловский район.

СИЛОС ЗАЛОЖЕН

Закончили уборку кукурузы механизаторы колхоза «Красное знамя» Первомайского района. Средняя урожайность — 191 центнер зеленой массы с гектара. В бурты и траншеи заложено более 17 тысяч тонн силоса — по 7 тонн на каждую из 2.600 голов крупного рогатого скота.

Первомайский район.

БЫТЬ ЗА ВСЕ В ОТВЕТЕ

Получилось так, что, когда началась уборка и механизаторы вовсю молотили рожь, Михаил Гусельников возил сено к фермам. Только спустя неделю он навесил на самоходное шасси свой «Таганрожец» и включился в страду. Комбайнеры тревожились: «Трудновато будет Гусельникову обязательство выполнить. Некоторым уже по первой звездочке рисуют, а он только включился в работу. Взялся же десять тысяч намолотить».

Неизвестно, доходили ли эти разговоры до Михаила Ивановича. Видимо, да. Однако это нисколько не отражалось на нем в смысле того, что не было заметно и тени нервозности или спешки. Всегда уравновешенный, спокойный, он и на этот раз не изменил себе. Ну и что, если у товарищей по тысяче? Это хорошо! Хватит и ему с избытком. Урожай вон какой удался: один гектар наполняет до трех бункеров.

Есть такие люди, которые, если смотреть со стороны, делают свое дело вроде не спеша, в руках у них ничего не «кипит», движения размеренные, спокойные. А между тем результаты всегда выше. Секрет здесь — в точном расчете, опыте, мастерстве, при которых десять движений заменяет одно, но самое нужное. К таким с полным основанием можно отнести и комбайнера совхоза «Сорокинский» Героя Социалистического Труда М. И. Гусельникова.

Уже спустя два дня из центральной диспетчерской во все отделения и бригады полетела радиограмма: «Комбайнер М. И. Гусельников намолотил за день 240 центнеров зерна!». До этого только у И. Е. Рубцова выработка доходила до 230 центнеров. Хлеб был «тяжелым», особенно рожь, и выдать из бункера столько зерна было нелегко. Однако на следующий день Гусельников к уже упомянутому результату добавил еще бункер — 11 центнеров.

Дневная выработка совхозных комбайнеров и до этого была хорошей: 180—200 центнеров. Но Гусельников задал более высокий против прежнего темп. И это положило начало новой волне соревнования среди механизаторов.

По итогам последней пятидневки августа Гусельников вышел на первое место по совхозу. Партийный комитет, дирекция, рабочком тепло поздравили его с успехом. Однако разрыв с начавшими раньше уборку комбайнерами был еще велик. Особенно с В. Г. Красноперовым, у которого на счету было центнеров на шестьсот больше намолоченного зерна. А шестьсот — это три дня.

Завоевание личного первенства, достижение рекордов никогда не было самоцелью для Михаила Ивановича. Он ни раньше, ни тем более теперь не видит особого смысла в том, когда только один человек добивается высоких результатов. Другое дело — ощущать за собой дыхание товарищей. Тогда и работать интереснее. Друзья наступают тебе на пятки, а ты стараешься не поддаться. Пусть даже кто-то обгонит, еще лучше. Значит, самому нужно поднажать. В этом и смысл соревнования. А еще в том, чтобы помогать товарищам, особенно молодежи, добиваться успехов.

Вот, кстати, куда и уходит часть времени М. И. Гусельникова. Вместе с ним на одних загонках трудится Виктор Огарков. Год назад он был у Михаила Ивановича штурвальным. Но сумел «кое-что» рассказать и показать ему опытный механизатор, если нынче Огаркову дали свой СК-4. Однако шефство не прекратилось. Многое еще нужно передать, многому научить. Особенно нынче. Огаркову ведь не доводилось убирать такого хлеба — высокоурожайного, соломистого, а главное, полеглого, перепутанного. Гусельников же не раз имел с таким дело. Нет-нет, глядишь, и останавливает свой комбайн Михаил Иванович, спешит к своему подшефному: что-то у него не ладится.

Минуты идут. За день все их сложить — можно, видимо, пару бункеров намолотить дополнительно. Самому. Зато Огарков, оставленный без внимания, может недобрать не то что двух, а четырех-пяти или больше бункеров. С помощью же своего шефа он намолотит за день почти столько же, сколько и признанные мастера. Выходит, есть резон «терять» время? Еще бы! Поэтому-то Гусельников и считает не только свои центнеры, но в первую очередь общие, групповые.

В группе, кроме Огаркова, еще Афанасий Блинов. Это старый комбайнер. Гусельникову не раз приходилось с ним на одних загонках трудиться. Работник Блинов хоть куда, и тягаться с ним порой бывает трудновато. Но есть грешок: в погоне за центнерами может иной раз кое на что и рукой махнуть.

Вот и нынче. В один из дней, когда убирали напрямую рожь, Гусельников вдруг заметил, что комбайн Блинова подозрительно быстро движется по загонке. Не иначе включил повышенную. При таком хлебе — это верные потери. Михаил Иванович остановил свой агрегат, соскочил на землю. Ну, конечно! Вот его собственный проход. Вот Огаркова. А вот — Блинова. Стерня гораздо выше, а на земле колосьев-то! Гусельников бегом пересек загонку навстречу блиновскому комбайну: «Стой!» Афанасий остановился: «Ну, чего у тебя случилось?». Гусельников молча показал на землю: «Не у меня случилось, а у тебя. Смотри сам! И учти — так дело не пойдет». Сказано было очень серьезно, веско. Глаза встретились с глазами. Блинов первым опустил свои, засуетился: «Ты что, Михаил? Это я как-то просмотрел. Сейчас все отрегулирую. Ты не подумай...».

После того случая прошло порядочно дней. Бывали в группе и агроном, и директор, и управляющий. И никто не сделал и малейшего замечания. Но Михаил Иванович все равно, по укоренившейся привычке, каждый день, да и на дню не раз, следит за качеством. В первую очередь, конечно, у себя, а потом и у остальных. Казалось бы, какое ему до других дело? Ну, Огарков, допустим, — подшефный. А Блинов? Пусть бы сам за себя и отвечал.

Но нет! Гусельников — коммунист, и давно уже руководствуется принципом: быть за все в ответе. Это вошло в плоть и кровь, так же, как, например, работать на совесть, по-ударному или, не дожидаясь зова, приходить товарищам на помощь.

Между тем в совхозе, да и в районе, внимательно следили за тем, как уверенно нагоняет М. И. Гусельников ушедших вперед товарищей. Да что нагоняет! Вот уже один, другой, третий остались позади. На уборке овса он довел намолоты до трехсот центнеров за день. Верно, на пшенице вновь пришлось спуститься до двухсот, но при таком урожае больше и не выработаешь.

На бункере «Таганрожца» одна за другой стали появляться первая... третья... пятая звездочки. Вот уже «потеснился» слегка Краснoперов. И очередная радиограмма известила коллектив, что Герой Социалистического Труда М. И. Гусельников вышел на первое место по совхозу.

Как раз в это время мы и приехали к нему вместе с секретарем партийного комитета А. Г. Антипиным. По полю в легком облачке пыли двигался «Таганрожец». В разных местах большой загонки работали еще два СК-4. Увидев нас, Гусельников на несколько минут остановил комбайн. Кстати, как раз наполнился бункер.

Лицо у Михаила Ивановича обветренное, запыленное. Мы разговорились. Да, дела идут вроде неплохо. Половина взятого обязательства есть, пошло на вторую. А хлеба еще убирать много. Это там, в южных районах, заканчивают, а в Причумышье далеко нет. Погода бы вот постояла. Словом, если все будет благополучно, то можно попытаться сделать наступление на районный рекорд — 11.600 центнеров. С шестьдесят седьмого держится. Пора бы его и того...

Гусельников широко улыбнулся, хотел еще что-то добавить, но в этот момент к комбайну подошла машина.

— Вовремя, Виктор, — крикнул Михаил Иванович молодому шоферу. — Молодец!

Секретарь парткома уточнил: «Это Виктор Зверев. Обслуживает их группу. Парень — огонь. Готов сутками работать».

Зерно густо хлынуло в кузов.

Б. РОЖДЕСТВЕНСКИЙ,
корр. «Алтайской правды».

Сорокинский район.

СОВЕЩАНИЕ В КРАЙКОМЕ КПСС

Вчера в краевом комитете партии было проведено совещание секретарей горкомов, райкомов КПСС. Участники совещания заслушали и обсудили доклад заведующего отделом организационно - партийной работы крайкома партии И. В. Ярошенко «О работе партийных организаций по совершенствованию организационно-партийной работы в связи с подготовкой к XXIV съезду КПСС».

На совещании выступили секретари райкомов партии: Тальменского — П. П. Тельнов, Егорьевского — В. Ф. Пшеничников, Мамонтовского — Н. В. Тютерев, Благовещенского — Г. Г. Березниченко, Усть-Пристанского — К. И. Сигарев, Волчихинского — Ф. И. Колбунов.

Большое внимание на совещании было уделено проведению отчетов и выборов в партийных, профсоюзных и комсомольских организациях края, организаторской и политической работе на уборке урожая и хлебозаготовках.

О ходе отчетов и выборов в комсомольских и профсоюзных организациях края выступили с сообщениями секретарь крайкома ВЛКСМ В. В. Кирюшов, секретарь крайсовпрофа В. Н. Смычков.

На совещании выступил первый секретарь крайкома КПСС А. В. Георгиев. Выступление тов. Георгиева А. В. было посвящено задачам партийных организаций по выполнению социалистических обязательств завершающего года пятилетки, принятых в честь XXIV съезда КПСС.

ВЧЕРА

● В РУБЦОВСКЕ ПОДВЕДЕНЫ ИТОГИ РАБОТЫ АГИТПЛОЩАДОК.

В течение мая—сентября на них велась большая массово политическая работа по месту жительства горожан. Прочитано более 250 лекций и докладов на различные темы. Их прослушали десятки тысяч человек.

Сейчас массово-политическая работа среди населения по месту жительства перенесена в постоянно действующие агитпункты, которых в городе открыто более двадцати.

Н. МАРКОВ,
корр. «Алтайской правды».

ВЧЕРА

● ХАБАРОВСК. (КОРР. ТАСС П. БАРАНОВ). ВЧЕРА РЫБАКИ НИЖНЕГО АМУРА ЗАКОНЧИЛИ

осеннюю лососевую путину. А между тем, кета продолжает идти в реки Амурского бассейна на нерест. И рыбаки стараются как можно больше пропустить рыбы в места икромета.

КРУПНЫЙ УСПЕХ ВОЛГОГРАДСКИХ ХЛЕБОРОБОВ

ВОЛГОГРАДСКАЯ ОБЛАСТЬ ПЕРЕВЫПОЛНИЛА ПЛАН ЗАКУПОК ЗЕРНА

Выполняя решения XXIII съезда партии и Пленумов ЦК КПСС, труженики сельского хозяйства Волгоградской области в текущем году провели большую работу по увеличению производства зерна и собрали хороший урожай зерновых культур.

Колхозы и совхозы области засыпали зерна в закрома Родины 4.022 тысячи тонн (245 миллионов пудов). Такое большое количество зерна заготовлено впервые. Сверх государственного плана закуплено 1.674 тысячи тонн. Основной продовольственной культуры — пшеницы — на заготовительные пункты поступило 2.425 тысяч тонн. Перевыполнен также план закупок ржи, бобовых и фуражных культур. План закупок крупяных пока недовыполнен.

Большую помощь труженикам села в организованном проведении уборки урожая и заготовок зерна оказали коллективы промышленных предприятий и транспортных организаций Волгограда, Москвы и других городов.

Претворяя в жизнь решения июльского Пленума ЦК КПСС, в колхозах и совхозах области широко развертывается социалистическое соревнование за достойную встречу XXIV съезда КПСС, успешное выполнение планов производства и закупок всех продуктов земледелия и животноводства.

ТРЕВОЖНЫЙ СИГНАЛ

К ХЛЕБУ — ПО-КАЗЕННОМУ

Прочитал я в «Алтайской правде» статью «Зигзаги удачи». И не вытерпел — решил все-таки написать, потому что и мне довелось встретиться с подобными непорядками.

Я работаю шофером в ГАТП-3. В субботние и воскресные дни мы обязательно выезжаем на помощь хлеборобам на вывозку зерна. И мне очень не понравились порядки в павловском колхозе «Знамя Октября». В его первой бригаде мы не почувствовали, что здесь кто-то руководит уборкой урожая.

Во-первых, те, кто отпускает хлеб (заведующий током и весовщик) работают по часам. Установка такая: с 8 утра и до 8 вечера. После этого остается один сторож, и сдача зерна прекращается. Разве это по-хозяйски? А мы приехали за много километров. Могли бы еще загрузиться в ночь, отдохнуть три-четыре часа — и снова в рейс. Так нет. Пришлось ночевать на току. В половине шестого встали сами загрузились и ждали заведующего током с весовщиком до восьми утра. Еще без малого три часа потеряли.

Во-вторых, очень плохо организовано питание: столовая не на бригаде, а в селе. В результате мы остались без ужина, а большая часть вас — и без завтрака. Мне кажется, что водители должны питаться в любое время, так как работают на уборке урожая, не считаясь со временем.

Был я нынче в конце августа и в колхозе имени Ленина. Машины МАЗ-200 возят хлеб без палаток и веса на расстояние в пятьдесят километров, в Шелаболиху. Это явная потеря хлеба и никого эти потери не волнуют — уму непостижимо.

И. НЕСТЕРЕНКО,
шофер Барнаульского ГАТП-3.

«ЛУНА-16» НА ТЕЛЕЭКРАНЕ

Полет автоматической станции «Луна-16» и ее ракетоносителя наблюдала с помощью телескопа, снабженного высокочувствительной телевизионной системой самая высокогорная в стране обсерватория Государственного астрономического института имени П. К. Штернберга. Обсерватория размещается на высоте около трех тысяч метров в горах Заилийского Алатау.

Получены точные угловые координаты нескольких точек траектории полета станции. Результаты измерений оперативно обрабатывались на электронно - вычислительной машине «Мир»

(ТАСС)

ВМЕСТЕ СО ВСЕМИ, ВПЕРЕДИ ВСЕХ

Партийная группа на жатве

Когда убирали овес, Сорокин собрал товарищей и сказал:

— Во второй бригаде валки уже подошли, а у нас еще пару дней ждать надо. Тремя комбайнами соседи долго провозятся. Может, двинем на помощь?

Возражений не было.

Жарко поработали тогда. Сорокин за два дня намолотил на своем «Сибиряке» свыше 600 центнеров. Потом все комбайны перешли к себе в первую бригаду и быстро управились с овсом.

По должности Семен Федорович Сорокин — заместитель бригадира по технике. Кроме того, с ранней весны до поздней осени — комбайнер или тракторист. Но главное — он коммунист, партгрупорг.

Создали партийную группу в первой бригаде колхоза «Путь к коммунизму» два года назад. Поначалу—как временную, для мобилизации в страдную пору всех механизаторов на ударный труд. Кроме Сорокина, в нее вошли Иван Михайлович Галыгин и Николай Федорович Папсулин.

Боевитость партийной группы во многом зависит от того, кто стоит во главе. Избирая Сорокина многое припомнили в пользу его кандидатуры. Механизатор с двадцатилетним стажем. За один только гараж его авторитет вон как возрос. Дело в том, что первый теплый гараж в колхозе строили по его инициативе. И сам он много сил в него вложил. Придет, бывало, бригадир рано утром людей расставить, а Семен уж тут как тут, балки поднимает. Все восемь гусеничных тракторов укрылись к зиме от морозов.

В первую же страду коммунисты партгруппы сыграли свою мобилизующую роль. Хорошо работали сами и добились общего подъема. Активно вовлекали в дела партгруппы беспартийных. Вот Евгений Королев. Теперь он—кандидат в члены КПСС. И тоже включен в партгруппу, которая стала постоянной.

Цепочка производственных вопросов для группы замкнулась теперь в круг: ремонт техники — посевная—сенокос —уборочная и снова ремонт. Конечно, этими же вопросами занимается и вся цеховая парторганизация. Но именно члены партгруппы готовят их на собрание, решают их в повседневном труде. Взять, например, нынешний сенокос. У секретаря цеховой парторганизации учетчика Василия Ивановича Гавриличева, много забот. В частности — животноводство, где среди работников партийная прослойка настолько мала, что и партгруппу не создашь. За работу на лугах ответственность полностью взяла на себя партгруппа. И опять была проявлена инициатива. Галыгин и Сорокин предложили, а затем, получив поддержку инженера, изготовили два стоговоза. В устройстве он очень прост, а производительность довольно высокая.

Такие же стоговозы к будущему сенокосу собираются сделать и в других бригадах колхоза. К тому же, если их обшить металлической сеткой, можно использовать и для других перевозок.

С начала нынешней осенней страды члены партийной группы распределились по полям. Папсулин стал убирать хлеб вместе с Василием Королевым, помощником главного бухгалтера колхоза. Бухгалтер самостоятельно сел за комбайн, а опыта, понятно, маловато. Да и вообще трудно одному. Рожь была высокая, забьет барабан — один не провернешь.

Галыгин и Евгений Королев стали на полосе рядом с беспартийными Александром Климовым и Николаем Радутинских. И соревнование пошло такое, что молодой Радутинских обошел шефа — Галыгина.

— Вот и хорошо. — радуется Сорокин. — В итоге — общий успех.

Самого партгрупорга никто еще в бригаде не обогнал. Каждая очередная звездочка появляется сначала на его комбайне. А он ведь несет ответственность за всю технику и не выедет на полосу, пока не отправит туда все комбайны. Чуть кто остановился, и он останавливает свой СКД-5. Если что по мелочи не поладилось, сразу поможет, а подшипник или сварка понадобятся, с первым же шофером отправит заказ в село и снова заводит комбайн.

Обсудив однажды свою деятельность, члены партийной группы поняли, что не на все дела они могут влиять в одинаковой мере. Не пришла, скажем, вовремя автомашина к комбайну. Где она? Позже это выяснится, но потерянное время не воротишь. А будь бы кто из них в селе, следил бы и за тылами. Тогда и было решено включить в партгруппу пятого коммуниста — Прокопия Егоровича Дочкина. Старейший хлебороб, почетный колхозник, кавалер ордена Ленина Работает он сейчас в бригаде плотником, а вникает в дела на току, на отвозке зерна государству. По его предложению были рассмотрены многие вопросы, в частности, прибрана вся ржаная солома.

Прошлый год был не из самых урожайных Но бригадир первой бригады колхоза «Путь к коммунизму» Дмитрий Федорович Гусев, посоветовавшись с коммунистами, выступил в районной газете с призывом выполнить план продажи зерна государству. Вместо десяти тысяч центнеров бригада сдала тогда двенадцать тысяч. Нынче урожай лучше и обязательство бригады выше прошлогоднего.

...Ветер и солнце быстро просушивают поля после очередного дождя. Семь комбайнов снова заняли исходные позиции. У первого, на котором алеет красный вымпел, заработала жатка. За ним, как за знаменоснем, тронулись остальные. Под вымпелом за штурвалом — партгрупорг Сорокин.

П. РОМАНЧЕНКО.

Косихинский район

РЕЙСЫ МИХАИЛА ПОПОВА

О нем рассказывали легенды. Говорили, что, если потребуется, он, как «корабль пустыни», может не есть, не спать целыми сутками, что его самая древняя в автохозяйстве «лайба» не признает никаких дорожных помех: в буран и дождь пройдет там, где не проберется никакой другой автомобиль...

Встретились мы с ним в Воздвиженке. К весовой одна за другой подходили машины с кузовами, доверху нагруженными высоченными кладями пахучей кукурузной резки. Загородив все окно, на площадку с тяжким грохотом зашел шеститонный ЗИЛ.

— Ну, молодчина, дядечка! — заговорила молодая весовщица. — Шурует без передышки.

— Кто это?

— Попов.

И вот мы едем с Поповым на грузовике. Вначале—к высокому зеленому бурту на краю поселка, потом — в поле. В руках Михаила Денисовича громоздкий, тяжелый, трижды списанный ЗИЛ-150, намотавший на свои протекторы более 800 тысяч километров (космическая цифра!), послушен, как игрушка.

Водитель спешит. По дороге его дважды останавливают. Раз — кто-то из райцентра. Другой раз—захотевший покурить пастух. Тот и другой пытаются разговориться. Но Попов коротко бросает: «Спешу. Ждет комбайн», высыпает на ладонь пастуху горсть папирос и жмет на газ.

Комбайн, однако, не ждал. Павел Геращенко, тоже ас кулундинских автомобилистов, сейчас работает в паре с Поповым и, конечно, не допустит, чтобы комбайн «ждал». Только отходит самосвал Геращенко, к комбайну тут же подключается ЗИЛ Попова. Агрегат практически идет безостановочно. Но Михаил Денисович недоволен.

— Неправильно сделали, что нас спаровали с Геращенко, — сердится он.

— Почему?

— У меня бортовая, у него самосвал. Грузоподъемность моей шесть тонн, его — три. Я задерживаю Павла.

Натужно ревет трактор, оглушительно звонко стрекочет силосный комбайн. Лопасти мотовила торопливо и ловко захватывают высокие сочные стебли с пышными султанами. Агрегат и сцепленный с ним ЗИЛ опускаются в низину. Почва здесь еще не просохла после дождя. Трактор, кажется, вот-вот захлебнется.

— Надо помочь, тяжело трактору, — спохватывается Попов и включает двигатель автомобиля.

Как всегда, он думает не только о себе. Это уж у него, как говорится, в крови. Не зря же за плечами такая школа. Почти три десятка лет за баранкой. Всю войну колесил по фронтовым дорогам.

За ратные подвиги отмечен орденом Красной Звезды, медалями «За боевые заслуги», за освобождение городов. Демобилизовался в сорок седьмом. Сразу же пошел в Кулундинское автохозяйство. И с того дня вот уже 23 года работает здесь. За это время он исколесил много дорог. Его водительский почерк знают далеко за пределами района. Он перевозил урожай, лес, строительные материалы в Советском, Кытмановском, Тогульском, многих других районах нашего края и соседних областей. И всегда и везде был в числе лучших из лучших. Свидетельство тому — почетные грамоты, памятные подарки. Он первым в степи начал водить автопоезда.

Старее его теперешнего ЗИЛ-150 нет в автохозяйстве. Он служит уже 12 лет! Феноменальный рекорд службы автомобиля. Трижды списанный формально, он за 12 лет сделал более полутора миллионов тонно-километров. Но, благодаря высокому мастерству хозяина, отлично работает по сей день. Трудовой подвиг водителя отмечен самой высокой правительственной наградой — орденом Ленина.

Михаила Денисовича уважают и любят товарищи. Год назад коллектив тепло отметил пятидесятилетие водителя-ветерана, который служит для товарищей образцом высокой трудовой доблести, который обучил и воспитал немало отличных молодых водителей.

— Я всю жизнь в командировке, — смеется Попов.

И в этом нет преувеличения. Ведь почти тридцать лет за баранкой! Иной раз можно слышать: «Не остается времени для семьи. Оттого и ребята такие...» У Михаила Денисовича нет оснований жаловаться на детей. Пример отца — лучший воспитатель. Сын Миша учится в Славгородском техникуме. Комсомолец. По-отцовски влюблен в автомобиль. В конце августа, перед началом учебного года, приехал в Воздвиженку, разыскал на поле отца:

— Дай, папа, я поведу машину. Отдохни.

Много замечательных водителей в Кулундинском автохозяйстве. Вместе с Михаилом Денисовичем в той же Воздвиженке сейчас отлично помогают земледельцам Павел Геращенко, Иван Миронов, Николай Бобырев и другие. Нелегко быть лучшим среди них. Но пальма первенства по праву принадлежит Попову. В честь предстоящего XXIV съезда партии он решил перевыполнить первоначальное годовое обязательство в два раза.

Н. ВАРЮХИН,
корр. «Алтайской правды».
Кулундинский район.

РЕЗЕРВЫ МАЛОЙ ИНДУСТРИИ

ВРЕМЯ РЕШАТЬ

НЕДАВНО коммунисты Барнаульского кожевенного завода обсудили итога июльского Пленума ЦК КПСС и очередные задачи партийной организации. Было решено пересмотреть ранее принятые социалистические обязательства с тем, чтобы как можно достойнее встретить XXIV съезд партии.

Чего же конкретно решили добиться барнаульские кожевники? На три дня раньше срока завершить годовую программу выпуска продукции и сверх того изготовить из сэкономленных материалов 300 тысяч квадратных дециметров юфти, четыре тонны сыромяти, две с половиной тонны клея и переработать десять тонн нестандартного сырья.

Эти обязательства вполне реальны. Порукой тому — достижения передовиков, которых на заводе становится все больше и больше. Вот хотя бы бригада варщиков мыла и клея, которой издавна руководит коммунист Василий Антонович Кузнецов. В ней двенадцать человек, и каждого отличает в работе высокое мастерство. Перевыполнение дневных заданий стало для них таким правилом, из которого никогда не бывает исключений. Это же характерно и для коллектива участка ширпотреба, возглавляемого коммунистом Петром Александровичем Шатковым.

На заводе сложилось надежное, крепкое ядро кадровых рабочих. Некоторые из них непрерывно трудятся здесь уже десятки лет. Михаил Яковлевич Колодизнер, например, пришел сюда тридцать три года назад. Освоив несколько специальностей и до тонкостей познав всю технологию кожевенного производства, он стал опытным, авторитетным мастером отделочного цеха. Искусным мастером зарекомендовала себя Анна Тимофеевна Кузьмина, поступившая на завод еще до Великой Отечественной войны. Сейчас она работает бракером, и от ее зоркого, наметанного взгляда не ускользает даже малейший изъян. Эти и другие ветераны производства охотно и щедро передают свое мастерство молодым рабочим, увлекают их своим добрым примером в труде, воспитывают в каждом любовь к избранной профессии и родному предприятию.

Таковы трудовые успехи барнаульских кожевников. Но, как и у всякого другого коллектива, есть у них также нерешенные вопросы, трудности и нужды, которые мешают более быстрому развитию производства, нарушают нормальный ритм. Если, например, смотреть в завтрашний день, то самой важной для кожевников является, пожалуй, проблема строительства завода на новой, уже определенной площадке. К сожалению, сроки начала работ оттягиваются.

Есть и такие вопросы, которые можно и нужно решать уже сегодня и притом немедленно. Завод испытывает, к примеру, большую нехватку пара, потому что до сих пор не установлен новый котел, полученный взамен вышедшего из строя. Правда, этого пока не позволяют сделать условия в котельной, но ведь ее в конце концов можно переоборудовать, хотя и потребуются немалые усилия. Нуждается в переоборудовании и помещение, где люди заняты обработкой и выпуском шерсти.

Не изжиты еще перебои в доставке угля, химикатов и других материалов. Суточная потребность в них — примерно 30—35 тонн. По договору их обязалось доставлять Алтайское транспортное управление № 2. К сожалению, договор, авторитетно скрепленный печатью и подписью, выполняется не всегда аккуратно, что пагубно сказывается на ритме работы завода. Управление же должно вывозить и отходы производства, но бывают случаи, когда самосвалы подаются с опозданием на несколько часов. И в результате приходится останавливать мездрильные машины.

Очень волнует коллектив проблема транспортной связи с городом. Своих автобусов для перевозки рабочих предприятие не имеет. Все надежды возлагаются на автобусы маршрута № 2. А они порой серьезно нарушают установленный график движения.

Нельзя обойти молчанием и снабжение заводского поселка продовольствием и промтоварами. Довольно часто рабочие приходят к руководителям своего предприятия с жалобами на то, что в магазине нет то одних, то других абсолютно недифицитных в Барнауле товаров. После этого начинаются звонки в горпищеторг и горпромторг. А оттуда говорят: «Давайте транспорт». Но где же возьмет этот транспорт завод, который сам в нем очень остро нуждается? По меньшей мере странное требование...

Нет, что ни говори, а барнаульские кожевники заслуживают куда большего внимания, чем то, которое проявляется к ним сейчас! Они стали на трудовую предсъездовскую вахту, они, несомненно, добьются новых успехов, и в этом им надо, конечно же, получше, поактивнее помочь.

М. ЛЫКОВ.

ФАКТЫ СОБЫТИЯ НОВОСТИ

ПЕРВЫМ СОРТОМ

● «СИБИРЯЧКА» — так назвали новый сорт капусты, выведенный в Барнауле селекционером Западно-Сибирской овоще-картофельной селекционной станции Анной Алексеевной Тулуповой. Сорт отличается выносливостью и высокой урожайностью, долго сохраняется зимой в свежем виде, имеет прекрасные засолочные качества.

«Сибирячку» выращивают безрассадным способом—такой перспективный метод возделывания капусты позволяет до минимума свести ручной труд. Все эти достоинства выдвинули «сибирячку» на одно из первых мест среди других отечественных сортов капусты. В нынешнем году алтайская «сибирячка» будет конкурировать на Международной выставке в Венгрии с лучшими европейскими сортами.

НА СНИМКАХ: вверху — селекционер А. А. Тулупова на опытном участке; внизу — лаборантка Линда Бабурина, селекционер Анна Алексеевна Тулупова и рабочая Мария Ивановна Мартьянова на плантации «сибирячки».

Текст и фото Е. Логвинова.

Продукция, которую они делают, нужна для производства комбикормов.

Ольга Беглау и Раиса Стенченко могли быть довольны — несмотря на многие помехи, план прошлого года по производству мясо-костной муки обе аппаратчицы перевыполнили. Но дело не только в производстве — надо повысить сортность муки. Идет она только вторым сортом. А первый сорт дал бы комбинату за год около десяти тысяч рублей чистой прибыли. Такую цель поставили перед собой аппаратчицы.

По предложению мастера, в цехе завели журнал, в который аппаратчица, закончив смену, стала записывать все замечания, касающиеся работы котлов, их режима и т. д. И о трудовой дисциплине тоже. Заработали и рационализаторы. Было сконструировано вибрационное сито, а умельцы из группы главного механика изготовили приспособление для механической очистки продукции от крупных фракций. Этим самым облегчили труд работниц и повысили качество муки.

И вот подведены первые итоги. Сортность возросла. За полгода комбинат уже имеет пять тысяч рублей прибыли от мясо-костной муки. Но поставщики просят увеличить поставку продукции. Обсудив свои возможности, аппаратчицы взяли обязательство выпустить муки на 80 тонн больше прошлогоднего.

Н. ЗОРКИН.

г. Славгород.

ПОШЕЛ КЕДРОВЫЙ ОРЕХ

В лесах Турачака, Онгудая и других районов Горного Алтая начался осенний промысел кедрового ореха. Для успешного ведения работ кооператоры обеспечивают заготовителей продуктами питания, металлической сеткой для сушки ореха, частично транспортом. Всего потребкооперации края надо нынче закупить не менее 580 тонн орехов.

Добычу кедрового ореха ведут и предприятия краевого управления лесного хозяйства.

П. ЛЮБИМОВ.

ШЕФЫ— ШКОЛЬНИКИ

Школьники подвели итоги годичного шефства над молодняком животноводческих ферм. Ребята помогали телятницам, свинаркам выращивать молодняк, в санитарные дни — наводить порядок в помещениях, где он содержится. Делали в своих мастерских стульчики для доярок, оформляли стенные газеты и плакаты, выступали с концертами... Все это входило в обязательства социалистического соревнования между школами района.

Успехи школьников отмечены. Пятьдесят семь человек получили грамоты райкома партии и райисполкома и туристские путевки в город Новосибирск, а шестидесяти ребятам вручены подарки. Красное знамя завоевали пионеры из Подойниковской средней школы.

В новом учебном году ребята будут продолжать шефство над молодняком.

П. ЕВГЕНЬЕВ.

Панкрушихинский район.

ПОСЛЕ КРИТИКИ

«ПАМЯТНИКИ БЕСХОЗЯЙСТВЕННОСТИ СТРОИТЕЛЕЙ»

Статья под таким заголовком опубликована 22 июля. В ответ на нее главный инженер Алтайского управления строительства т. Леонов сообщил, что домостроительному комбинату и тресту «Барнаулжилстрой» предложено разработать и осуществить мероприятия по ликвидации укоренившихся недостатков в строительстве и благоустройстве, отмеченных в статье.

Начальник БСУ-2 «Барнаулжилстроя» т. Шахов сообщил, что работы по прокладе трубопровода горячего водоснабжения в 1035 квартале закончены. Система опрессована и сдана под изоляцию. Кровля дома № 138 по улице Антона Петрова будет отремонтирована во второй декаде сентября.

РЕАЛЬНОСТЬ И ПЕРСПЕКТИВЫ

Животноводы нашего района не на плохом счету в крае. По сравнению с прошлой пятилеткой среднегодовой объем производства животноводческой продукции возрос: мяса — на 70 тонн, молока — на 517 тонн, яиц — на полмиллиона штук. Увеличились заготовки всех животноводческих продуктов, заметно повысилось их качество.

Над дальнейшим повышением продуктивности животноводства плодотворно поработали во многих хозяйствах района. Сейчас на фермах немало доярок, которые надаивают свыше трех тысяч килограммов молока от коровы в год.

В результате умелого раздоя выявлены коровы с удоем четыре тонны и выше. В совхозе «Славгородский» корова Волна раздоена до 5.300, Любимка — до 5.000 и Вольная — до 6.344 килограммов молока в год.

Высоких результатов добиваются доярки колхоза имени Карла Маркса. В прошлом году Подснеженская бригада колхоза получила от каждой коровы за год по 3.207 килограммов молока. Нынче немало доярок уже за первое полугодие от коров своих групп надоили без малого по две тонны молока. А доярки колхоза имени Кирова О. Якоби — по 2.456 килограммов, из колхоза имени Ленина Е. Эпп — по 2.349, И. В. Литовченко из совхоза «Знаменский» — по 2.132 килограмма.

Такие показатели свидетельствуют о больших возможностях повышения молочной продуктивности коров красностепной породы, которая разводится в наших хозяйствах. В районе накоплен немалый опыт откорма крупного рогатого скота. Животноводы колхоза имени Ленина П. Никкель, Э.Бранд, П. Рогальский доказали, что скот красностепной породы на интенсивном откорме может давать среднесуточные привесы до одного килограмма и выше. От них скот отправляется на мясокомбинат со средним весом 419 килограммов, причем 99 процентов его — высшей упитанности.

Мастера высоких привесов и производства высококачественного мяса есть в колхозах имени Кирова, «Победа», имени XXII партсъезда.

Немало сделано для улучшения племенной работы. Беспородного скота в районе теперь нет вообще. Создано одиннадцать племенных ферм, на которых сосредоточено две тысячи голов породного скота. Племенной молодняк выращивается не только для нужд своих хозяйств, но и для продажи в другие районы.

Все это хорошо. И тем не менее приходится говорить о просчетах, издержках. В прошлом году на сто гектаров сельскохозяйственных угодий в колхозах и совхозах района произведено молока в среднем 68 центнеров, мяса (в убойном весе) — 16,6 центнера. Это значительно ниже возможностей района.

Взять производство молока. В 1968 году в районе в среднем от каждой коровы было надоено по 2.954 килограмма. Однако уже в прошлом году завоеванную нелегким трудом позицию пришлось сдать: надои снизились на сто с лишним килограммов. Продолжают они падать и нынче. За полгода упали, по сравнению с прошлым годом, еще на 62 килограмма.

Не справились с полугодовым планом производства молока в совхозах «Максимовский», «Украинский», «Знаменский» и в колхозе имени Энгельса. За первые полгода производство молока по району снизилось на 220 тонн Естественно, сократилась и продажа его государству.

Это тревожное обстоятельство заставляет еще раз обратиться к решениям июльского Пленума ЦК КПСС, которые требуют от партийных, советских и сельскохозяйственных органов, руководителей колхозов и совхозов решительно устранять недостатки в животноводстве, обеспечить повышение продуктивности скота и птицы при одновременном росте их поголовья.

Мы решили откровенно, начистоту поговорить в этом письме о недостатках, которые мешают нам поднять уровень животноводства. В хозяйствах района далеко не использованы возможности увеличения производства мяса и молока, много еще нерешенных вопросов по качественному улучшению стада, племенной работе, комплексной механизации трудоемких процессов.

Возьмем, к примеру, воспроизводство стада. На первое июля 1965 года в хозяйствах нашего района коров насчитывалось 9.800 голов. А сейчас их осталось 8.538. Нет нужды говорить, насколько это тревожное обстоятельство. И несмотря на это, сокращение поголовья коров продолжается и поныне. Только за полгода на мясокомбинат их отправлено полтысячи.

В совхозе «Украинский», например, «под нож» пустили 98 коров, а нетелей растелилось только 73. В совхозе «Максимовский»—соответственно 65 и 50. В целом по району процент коров в стаде значительно ниже общепринятых норм — всего тридцать, а в совхозе «Знаменский», колхозе «Победа» и того меньше.

Во многих хозяйствах на фермах не соблюдаются правила содержания скота. Грязь в животноводческих помещениях, занавоженность прифермской территории приводят к заболеваниям животных. За исключением колхоза имени Кирова, ни в одном хозяйстве района на фермах нет изоляторов, и заболевшие животные содержатся в общем стаде. Все это ведет к недополучению продукции и, как следствие, к убыточности производства.

Продуктивность коров зависит от увеличения производства кормов и повышения их качества. Организовать их производство в наших степных хозяйствах — задача трудная. Однако в этом направлении в последние годы наметились благоприятные сдвиги. На полях района посеяно более двадцати тысяч гектаров многолетних трав, семь тысяч гектаров занято однолетними, десять тысяч — овсом и ячменем и под кукурузу на силос отведено около двадцати тысяч гектаров.

Для нынешней зимовки будет заготовлено 180 тысяч центнеров сена. Как будто неплохо: в большинстве хозяйств района рацион кормов по питательности оценивается в 11—12 кормовых единиц в сутки. Однако здесь нас подстерегает другая беда: в рационах скота почти нет сена бобовых трав, мало внимания обращается на выращивание корнеклубнеплодов. Опыт отдельных хозяйств по выращиванию кормовой тыквы и моркови не находит распространения. Между тем в районе есть немалый резерв земель (пустоши, бросовые земли), на которых можно выращивать кормовые культуры — и травы, и корнеклубнеплоды. Однако большинство руководителей считают это пустой затеей.

Мы позволим себе не согласиться с подобным отношением. Безусловно, получить на неудобных землях сносный урожай кормовых культур — задача не из легких. Необходимо вложить много дополнительного труда средств. Но эти затраты окупятся с лихвой.

Многие хозяйства района страдают от нехватки выпасов. С развитием общественного животноводства проблема пастбищ приобретает особую актуальность. Практика передовых хозяйств показывает, что там, где этому уделяется внимание, эта проблема успешно решается: создаются культурные пастбища.

Однако в нашем районе в этом направлении почти ничего не делается.

Мы ознакомились с наметками производства животноводческой продукции в целом по району на конец 1975 года. Прямо скажем: поставленные задачи не обременительны, их можно выполнить в два—три года. Резервы для этого у нас имеются. Но надо их по-хозяйски использовать.

Июльский Пленум ЦК КПСС потребовал широко развивать производство продуктов животноводства на промышленной основе. В связи с этим особенно остро стоят вопросы строительства механизированных комплексов и обеспечения их современными технологическими линиями, надежными в эксплуатации и недорогими.

За последние два—три года в районе строительству животноводческих помещений уделялось большое внимание. В частности, построено 27 новых скотных дворов. Однако и это количество не может удовлетворить все возрастающих потребностей.

Сейчас в стадии строительства находятся восемь коровников, три телятника, две кошары. К сожалению, качество сооружаемых объектов оставляет желать много лучшего. Новые помещения сориентированы на вчерашний день сельскохозяйственного производства. Оборудование в них устанавливается устаревшее. Оно не обеспечивает комплексной механизации. Поэтому труд животноводов остается в известной мере тяжелым и непроизводительным. Не решены до конца вопросы механической уборки навоза, раздачи кормов. Это не только тормозит дело, но в ряде случаев влечет за собой излишние затраты, связанные с последующей перестройкой и реконструкцией объектов.

Этот упрек, пожалуй, не касается наших руководителей и специалистов, поскольку оборудование приходится покупать такое, какое имеется в продаже. Однако многие вопросы механизации трудоемких процессов можно успешно решать на месте. И уж тем более пора нам переходить на двухсменную работу.

Мы хорошо понимаем, что от партийных, советских, хозяйственных органов, всех руководящих кадров на местах потребуется более квалифицированный, действительно научный подход к решению назревших проблем сельскохозяйственного производства. Партийным организациям предстоит много поработать, чтобы претворить в жизнь те меры по ускорению научно-технического прогресса в сельском хозяйстве, которые определены в постановлении июльского Пленума ЦК КПСС.

Мы, работники животноводства, со своей стороны приложим все силы к тому, чтобы выполнить социалистические обязательства взятые в честь предстоящего XXIV съезда партии.

Т. КОЗЛОВ—скотник, Т. РОМАНЧЕНКО, Е. БАУЭР—доярки совхоза «Знаменский»; В. ЛОПУХИНА, А. ТИСЛЕНКОВА, А. ПРИЩЕПА, А. БОСОНОГОВА—доярки, И. КАРПЕНКО — слесарь-наладчик совхоза «Пограничный»; Е. БРЕЙНЕРТ — доярка колхоза имени XXII партсъезда; А. КЛАССЕН — бригадир колхоза имени Ленина; В. ВАРКЕНТИН — свинарь колхоза имени Энгельса.

Славгородский район.

«ПАРТИЙНОЕ СЛОВО» № 17

Вышел в свет и вчера разослан по подписке очередной номер журнала отдела пропаганды и агитации крайкома КПСС «Партийное слово». Он открывается передовой статьей «На вахте урожая».

В журнале обобщается опыт организации соревнования агитационно-массовой работы, культурного и бытового обслуживания хлеборобов в Мамонтовском районе. Этому посвящены статья заведующего отделом пропаганды и агитации Мамонтовского райкома партии Н. Морозова «Все средства — четкому ритму страды», рассказ секретаря парткома колхоза «Октябрь» И. Никитина «И словом, и делом», зарисовка В. Дуюноза «Я — агитатор», корреспонденция Я. Кривоносова «По хлебным маршрутам».

В помощь агитаторам и политинформаторам «Партийное слово» № 17 печатает статью агронома В. Коурдакова «Осень торопит, хлеборов». В журнале также помещены эскизы примерных стендов о выполнении плана заготовки и сдачи сельскохозяйственной продукции, о передовиках уборки.

В КОРОТКУЮ МИНУТУ ОТДЫХА

Хлебная страда на полях Смоленского района в полном разгаре. И трудные будни ее разделяют с земледельцами люди, чья профессия подтверждает мудрость — не хлебом единым жив человек.

Еще в начале августа отделом культуры райисполкома был проведен семинар культпросветработников с главным вопросом — об организации обслуживания тех, кто занят в поле. Заведующий отделом В. М. Зобнин рассказал об опыте новоегорьевцев в проведении массовых мероприятий. Э. К. Юнкман — директор Белокурихинского сельского ДК и руководитель лучшей в районе агитбригады — поделился опытом своего выездного коллектива. Тут же была просмотрена и обсуждена программа-сценарий агитбригады районного Дома культуры.

Знакомясь сейчас с работой десяти агитбригад Смоленского района, можно сказать, что подготовка не пропала даром. И нынче образец содержательности программы, оперативности и действенности демонстрирует агитбригада Э. К. Юнкмана. Пожалуй, нет отделений в совхозах района, где не побывал бы этот коллектив. И всякий раз его короткие выступления — событие для тружеников полей. Главная причина популярности белокурихинцев в том, что и программа их выступлений, и издаваемая ими стенгазета всегда оперативны и основаны на местном материале.

О многом может рассказать и книга отзывов агитбригады районного Дома культуры. «Спасибо!», «Так держать!», «Непременно приезжайте еще!» — такие пожелания записаны в ней. Мне довелось посмотреть программу «Веселый рейс» на току Ануйского отделения зерносовхоза «Алтайский». В горячую пору хлебного потока дорога каждая минута, поэтому концерт длится не более получаса — в обеденный перерыв или во время пересмены. Так было и на сей раз. Всего двадцать минут разделяли два «выезда» на импровизированную сцену бутафорского автобуса «Веселый рейс», открывающего и завершающего программу, но за это время зрители успели познакомиться с шутливыми инсценировками, разыгранными Михаилом Синдеевым и Николаем Евпет, с виртуозной игрой баяниста Александра Загородникова, трогательной лирической песней в исполнении Любы Сысоевой...

Одновременно за «кулисами», роль которых играл микроавтобус агитбригады, Саша Будилов выпускал «молнию».

Справедливости ради нельзя не упомянуть о том, что ни на районном семинаре, ни на полях района не было работников учреждений культуры курорта «Белокуриха», санаториев «Центросоюз», «Алтай» и подсобного хозяйства. И если выездной коллектив сельского Дома культуры Белокурихи подружился с хлеборобами всего района, то курортные работники культуры даже не удосужились создать агитбригады, хотя возможностей у них для этого более чем достаточно.

Но работой выездных агитбригад отнюдь не ограничивается участие работников культуры в страде. Хорошим примером тому может послужить деятельность культпросветчиков зерносовхоза «Алтайский».

Много работы в эти дни у библиотекарей. Добрым словом вспомнят на досуге механизаторы совхоза «Алтайский» заботу Ф. Д. Сизинцевой — заведующей Кировской зональной библиотекой, Л. Игнатьевой — общественного библиотекаря Камышинского отделения, Л. Михайловой (Степное отделение) и других, участвовавших в создании передвижек, в комплектовании раздела «В помощь механизатору на уборке урожая». Таких передвижек четыре. А на отделениях Александровском, Камышинском, Степном, Старо-Тырышкинском тоже руками этих активистов оформлена наглядная агитация, условия социалистического соревнования, стенгазеты.

В том, что повсюду виден труд культпросветработников совхоза, большая заслуга рабочего комитета, возглавляемого А. А. Палкиным. Достаточно сказать, что в сфере культурно-массовой работы тоже действует принцип социалистического соревнования за лучшее обслуживание хлеборобов. И в пору подведения итогов победителей ждут три премии: для коллективов лучшего клуба, библиотеки, киноустановки и три индивидуальных приза.

Но, пожалуй, лучшей наградой для всех будет сознание того, что в общем труде хлеборобов есть и их доля, что в короткую минуту отдыха труженики полей чувствовали их заботу и были благодарны им.

Ю. КОСОВ,
корр. «Алтайской правды».
Смоленский район.

● НА СНИМКЕ: ВЫСТУПАЕТ АГИТБРИГАДА РАЙОННОГО ДОМА КУЛЬТУРЫ «ВЕСЕЛЫЙ РЕЙС». ВАЛЯ ВИКТОРОВА И ТАНЯ КОСТИКОВА (СЛЕВА НАПРАВО) ИСПОЛНЯЮТ ШУТОЧНУЮ ПЛЯСКУ. АККОМПАНИРУЕТ БАЯНИСТ АЛЕКСАНДР ЗАГОРОДНИКОВ.

Фото автора.

ГОРЫ И ЛЮДИ

В Барнаульском выставочном зале открыта персональная выставка кемеровского художника Александра Михайловича Ананьина. Работы, представленные на ней, разнообразны. Это — и пейзажи, и портреты пограничников, шахтеров, охотников и графические листы, посвященные Горному Алтаю. Героями Ананьина стали люди труда, люди большого упорства и воли. Лучшие работы «алтайского цикла» подсмотрены у жизни, согреты большой любовью к людям. Художник не просто любуется внешней стороной повседневной жизни тружеников гор, экзотикой алтайской природы, но старается создать художественный образ преображенного края.

Одной из наиболее удачных работ на выставке является линогравюра «Женщины Мухор-Тархаты». Характерные национальные костюмы и типаж переданы очень тонко и правдиво. По выразительности художественного языка с этой работой спорит линогравюра «Раздолье». Немолодая женщина раскуривает традиционную трубку. Струйка дыма от трубки ведет взгляд зрителя к склону горы, где пасется отара овец. Туда устремлены и мысли старого чабана, любящего и знающего свое дело.

Лиризмом, теплотой веет от работы «Дочь гор». Мы видим алтайскую девочку, которая изображена на фоне гор, поросших молодым кедрачом. У их подножья вьется Чуйский тракт. А еще ниже — в долине — пасут отары овец чабаны. Во взгляде больших глаз, в легкой улыбке, что тронула губы девчушки, — восхищение миром, который ее окружает.

Из работ, выполненных в технике акварели и темперы выделяются: «Портрет знатного чабана, орденоносца Трифона Санаа», «Портрет женщины в красном пальто» (депутат краевого Совета).

Размышляя над портретами жителей гор Ананьина, хотелось бы отметить тягу художника к героической трактовке образов этих людей. Ананьин умеет насытить свои работы жизненными наблюдениями, остро найденными характеристиками, органично соединить героику и повседневность.

Немало на выставке графических листов, посвященных быту алтайцев. Это — «Песня о Родине», «Ковровщицы», «Материнство», «Чаепитие», «Семья». В листе «Чаепитие» изображены четыре женщины, отдыхающие за чаем после трудового дня. Художник сумел объединить индивидуальную характеристику каждой из них с монолитностью группы в целом. Одна из женщин ведет беседу. Все остальные прислушиваются к ее словам. Жесты их сдержанны, полны достоинства, но в единой устремленности взглядов, в едва уловимой игре черт художник передает напряженное внимание. Вся группа изображена на фоне жилого интерьера, и язык вещей — самовар, стол с национальными кушаньями, сосуд с кумысом и, как обязательная деталь современного быта, — приемник — дополняет характеристику героинь.

Живым чувством проникнуты пейзажи Ананьина, выполненные как в технике акварели, так и гравюры. В них много солнца, воздуха.

На выставке есть и «проходные» вещи, но это большей частью или ранние работы, или вещи, к которым художник еще вернется. А выставлены они не случайно, так как помогут рассказать, как развивалось и крепло мастерство художника.

Из последней поездки в Кош-Агачский и Усть-Коксинский районы А. М. Ананьин привез большой материал, над которым он продолжает работать в настоящее время. И это — залог будущих встреч художника с любителями живописи Алтая.

А. КОЛОДИНА,
искусствовед.

На снимке: линогравюра А. Ананьина «Чаепитие».

С разных меридианов

ЗАЯВЛЕНИЕ ВСЕМИРНОГО СОВЕТА МИРА

ХЕЛЬСИНКИ. Всемирный Совет Мира призывает все народы потребовать немедленного прекращения поставок Израилю американских самолетов «Фантом», новейших американских ракет и другого оружия, говорится в опубликованном здесь заявлении Всемирного Совета Мира о положении на Ближнем Востоке. Мировое общественное мнение, говорится далее в заявлении, должно заставить агрессоров выполнить резолюцию Совета Безопасности ООН от 22 ноября 1967 года о полном выводе израильских войск с оккупированных арабских территорий и немедленном прекращении репрессий против арабского населения. Это, подчеркивает ВСМ, — единственный путь к длительному миру на Ближнем Востоке, который может обеспечить права всех народов этого района, в том числе арабского населения Палестины.

(ТАСС).

МАССОВЫЕ АРЕСТЫ

ЛОНДОН. Как передает агентство Рейтер, органы безопасности и вооруженные силы Израиля производят в последние дни облавы и массовые аресты в Наблусе, Дженине, Тулькарме и ряде других городов Западной Иордании, а также в секторе Газы среди местного арабского населения. По имеющимся данным, арестовано уже свыше 450 человек, среди которых десятки женщин.

Эти новые аресты среди арабского населения на оккупированных территориях вызвали протесты арабской общественности, в том числе протесты председателей муниципалитетов ряда городов Западной Иордании.

(ТАСС).

В ПОДДЕРЖКУ НАРОДОВ ИНДОКИТАЯ

ПАРИЖ, 14 сентября. (ТАСС). На многотысячном митинге, состоявшемся в Венсенском лесу в заключение праздника газеты «Юманите», была единодушно принята резолюция в поддержку народов Вьетнама, Лаоса и Камбоджи.

Сотни тысяч французенок и французов, указывается в резолюции, гневно осуждают войну, которую США ведут против народов Индокитая, используя средства массового уничтожения. В резолюции содержатся требования положить конец агрессии, немедленно и безоговорочно вывести американские войска и войска их союзников с Индокитайского полуострова.

ЭКОНОМИКА США: ДВИЖЕНИЕ ВНИЗ ПРОДОЛЖАЕТСЯ

Среди различных способов лечения болезней в древние времена немаловажную роль играл метод самовнушения. Испытав все имевшиеся средства и убедившись в том, что они не помогают, больной начинал повторять: «Мне не так уж плохо. Мне уже лучше. Я чувствую себя почти нормально».

Каких-либо данных о том, сколь эффективен такой способ «лечения», не сохранилось. Но никто еще никогда не слышал, чтобы кому-нибудь удалось излечиться подобным образом.

Иных воззрений придерживаются на этот счет экономические эксперты правительства США. Дня не проходит, чтобы кто-нибудь из них не выступил с радужными предсказаниями: «инфляционная кривая выравнивается», «спад в экономике прекращается», «подъем деловой активности не за горами».

Назначение подобного официального оптимизма совершенно очевидно. До выборов в конгресс остается менее двух месяцев. Республиканцы помнят, какую роковую для них роль сыграл осенний спад в экономике на президентских выборах 1960 года. В правительстве, естественно, опасаются, как бы история не повторилась. Поэтому любые прогнозы, обещающие скорое окончание нынешнего ненастья в американской экономике, с энтузиазмом встречаются официальными кругами.

Избыток подобных предсказаний вызывает, однако, инфляцию и в области официального оптимизма. Оптимистическим предсказаниям попросту не верят, особенно те из американцев, кто ощущает на себе всю тяжесть нынешнего экономического спада.

Питер Кэрнс из Брумфильда в штате Колорадо только что потерял работу, в третий раз с июня прошлого года. На последнем месте, где ему удалось удержаться лишь несколько месяцев, он получал почти наполовину меньше, чем два года назад. Все, что можно было продать, продано с немалым убытком, в том числе и дом — эта «крепость» американца. Иссякли сбережения всей жизни. Теперь Кэрнсу предстоит унизительная процедура «проверки нуждаемости». Если все сойдет благополучно, ему назначат пособие. Так в 35 лет человек становится «обузой» для общества.

Таких, как Кэрнс, в Америке сейчас 4,3 миллиона человек. В Вашингтоне только что объявлено: уровень безработицы в стране превысил пять процентов от общей численности армии труда. Особенно поражена безработицей молодежь. Без работы остались семьсот тысяч студентов. Обычно они работают летом, чтобы платить в течение года за учебу и оплачивать свое содержание. В этом году работы для них не было. Не нашли никакой работы и около полумиллиона юных американцев, только что окончивших школу.

Работы нет не только для людей физического труда. Не находят применения своим знаниям сотни докторов наук, тысячи бакалавров. Радуется лишь Пентагон — многие из тех, кто получил высшее образование, гонимые крайней нуждой, вынуждены сейчас «добровольно» идти в морскую пехоту.

Опросы, проведенные в середине августа институтом общественного мнения Луиса Гарриса, показывают: непрекращающийся спад в экономике продолжает обездоливать многих американцев. Не менее 21 процента из опрошенных институтом в той или иной степени затронуты спадом. 30 процентов зарабатывают сейчас меньше, чем раньше. 58 процентов опрошенных не ожидают скорого оздоровления экономики.

Так не помогает древний метод самовнушения, или самообмана, к которому прибегают в Вашингтоне, движение американской экономики вниз продолжается.

Вл. МОРЕВ,
комментатор АПН.

ВСЕМИРНЫЙ КОНГРЕСС СОЦИОЛОГОВ

ВАРНА, 14 сентября. (Спец. корр. ТАСС и «Правды»). Сегодня здесь в торжественной обстановке открылся VII Всемирный конгресс социологов. В нем принимает участие свыше 3,5 тыс. делегатов и гостей из 80 стран. Советскую делегацию возглавляет вице-президент Академии наук СССР академик А. М. Румянцев.

Председатель Совета Министров НРБ Тодор Живков, приветствуя участников конгресса, сказал: Социология, в области которой вы развиваете свою деятельность, имеет прямое отношение к кардинальным проблемам жизни человеческого общества. Эти проблемы касаются судеб всех людей планеты, сегодняшнего и завтрашнего дня человечества.

Сейчас, больше чем когда-либо, продолжал он, ученые несут особую ответственность перед человечеством и перед своей совестью за то, чтобы плоды развития науки и техники в целом служили народам, прогрессу человечества. Ни один творец в области науки, сознающий свой долг перед обществом, не может быть безразличен к социальной несправедливости, не может не бороться против агрессии и войн, против уничтожения людей и человеческих ценностей.

Ни для кого из вас не является новостью наша глубокая убежденность в том, сказал т. Живков, что именно марксистско-ленинская социология в состоянии разрешить эти проблемы, что только прогрессивные социальные классы и группы во главе с рабочим классом в состоянии сделать это во имя мира, свободы и счастья человека. Эта убежденность проистекает из исторического опыта многих народов, она проистекает и из опыта нашего народа, подчеркнул в заключение т. Живков.

Главная тема конгресса — «Современные и будущие общества: прогнозирование и социальное планирование». Из 1.000 представленных докладов значительная часть принадлежит ученым социалистических стран.

КРАСНЫЙ МЕКОНГ

ИЗВЕСТНАЯ ФРАНЦУЗСКАЯ ЖУРНАЛИСТКА МАДЛЕН РИФФО, ПОБЫВАВШАЯ В ЛАОСЕ, ОПУБЛИКОВАЛА В ПАРИЖСКОЙ ГАЗЕТЕ «ЮМАНИТЕ» РЕПОРТАЖ О БОРЬБЕ ПАТРИОТИЧЕСКИХ СИЛ ЭТОЙ СТРАНЫ ПРОТИВ АМЕРИКАНСКИХ АГРЕССОРОВ И ИХ МАРИОНЕТОК. АГЕНТСТВО ПЕЧАТИ НОВОСТИ ПРЕДЛАГАЕТ ВНИМАНИЮ ЧИТАТЕЛЕЙ ПЕРЕВОД ТРЕХ ОТРЫВКОВ ИЗ ЕЕ РЕПОРТАЖЕЙ.

РЕБЕНОК был закутан в полосатую домотканую юбку. Он уже начинал ходить и говорить. Его присутствие в лагере бойцов патриотических сил, возвращавшихся с боевой операции, казалось необычным.

«Мы нашли его совсем одного, голодного, в дупле дерева. Он лежал запеленутый в эту женскую юбку, — объяснил мне солдат. — Американцы угнали крестьян из поселков. Там не осталось ни души. Должно быть, его мать не смогла унести ребенка с собой». Мы с товарищами довезли малыша в командирской машине до ближайшей от места битвы деревни, укрывшейся в одной из пещер, и от имени армии поручили его заботам комитета Фронта.

* * *

Расставаясь с солдатами, ребенок плакал. Он цеплялся за их фуражки, куртки и кричал, будто его во второй раз отрывали от родных. На минуту его отвлек подарок: в сплетенной из тростника клетке прыгала сине-красно-зеленая птичка, одна из тысяч диковинных птиц, населявших лаотянские леса до налетов американских бомбардировщиков «Б-52».

Уцелевшая птица, потерянный ребенок... И вдруг мы ощутили, как нависло над развороченными джунглями, где люди сумели зарыться в землю, чтобы победить, странное молчание природы: животные погибли или покинули эти места.

Несколько дней спустя наш путь лежал в горы в сторону провинции Самней. Мы остановились на некоторое время в школе, готовящей учителей.

«БЕЗУКОРИЗНЕННЫЕ ПРЕСТУПЛЕНИЯ»

Я передаю вам основное из того, что мне рассказали, передаю так, как записала тогда. Оба мои собеседника объяснялись по-английски.

«У нас здесь есть статуи Будды, уцелевшие после налетов. Мы храним их в пещере. Здесь же находятся и наши пагоды, госпитали, целые деревни, школы. Вы можете объехать все провинции, везде видно, что американские самолеты ничего не пощадили. Знают ли об этом в Европе?

— Я много лет прожил во Вьентьяне, — говорит младший священник.— В то время, я признаюсь к моему стыду, дал себя обмануть американцам. До 1966 года я мало что знал об их агрессии против моей страны. Правительству Соединенных Штатов долго удавалось совершать у нас, как это говорится на языке полицейских романов, «безукоризненные преступления».

Во Вьентьяне в обстановке фальшивого мира и обманчивого благополучия, созданных долларами, многие не подозревают о драмах в селах, насильственной концентрации крестьян «в деревнях процветания» и «сборных пунктах», вокруг военных баз, вдоль Меконга, где американцы воздвигали укрепленную линию агрессии, с аэродромами, стратегическими дорогами. Это делалось в сговоре с Таиландом...

Долго отрицался даже факт бомбардировок, до тех пор, пока Никсону пришлось признать, что «в Лаосе ведется широкая воздушная война». Во Вьентьяне война казалась мне далекой».

«Мне как-будто сделали прививку против возмущения, — продолжал другой буддийский священник Салеум, — даже в школах религиозных обществ американцы изливали потоки лжи о том, что они называли «северо-вьетнамской агрессией против Лаоса». И лишь постепенно намеками они говорили о своем собственном военном вмешательстве в Индокитае. Чтобы приучить нас к этой мысли, чтобы заставить нас одобрить ее.

Наконец, они зашли слишком далеко в своем вмешательстве в дела наших религиозных организаций. Вакцина против возмущения перестала действовать... Чтобы избежать ареста, мне пришлось бежать в освобожденную зону. Я преподавал в одной религиозной школе Кменг-Куана, когда американцы прошлым летом захватили Долину Кувшинов, а затем послали туда «Б-52».

— Я пережил,—рассказывает бонза,—разрушительные массированные налеты, когда с воздуха разбрасывались самые разнообразные средства уничтожения: шариковые бомбы в форме ананасов, бомбы-листья, сливающиеся с растительностью и взрывающиеся, когда вы неосторожно наступаете на них, магнитные бомбы и так называемые «пауки», тянущие за собой длинные нити, одного прикосновения к которым достаточно, чтобы бомба разорвалась на сотни смертоносных осколков. Там были бомбы-гвозди, раны от которых трудно лечить. Я хорошо это знаю: как и все бойцы, я немного занимаюсь медициной... Не забывайте, что есть еще и «обыкновенные» бомбы, напалмовые, фосфорные...

Если бы Фронт не принял заблаговременно мер предосторожности, что осталось бы теперь от всего нашего населения?».

(Бойцы из Долины Кувшинов, действительно, рассказывали мне, что огромное количество магнитных бомб, сброшенных американцами, на какое-то время задержало их продвижение. Разведчикам пришла мысль расчистить путь армии, бросая вперед осколки снарядов. При соприкосновении с металлом бомбы взрывались).

«КТО СЖИГАЕТ НАШИ ДОМА»

«Я был свидетелем, — рассказывает далее преподобный Салеум, — расстрела целой колонны беженцев, устремившихся в горы, чтобы не покидать освобожденной зоны. Ведь эти бешеные бомбежки преследовали, кроме прочих, еще одну цель: заставить людей объединиться под американской «защитой». Это не новый метод. Джонсон применил его без особого успеха и в Южном Вьетнаме. Но при Никсоне такие операции опираются на использование «Б-52» и сопровождаются разбрасыванием химических веществ... После того, как самолеты превращают все в развалины, с вертолетов высаживаются «специальные силы» и «зеленые береты». Они вытаскивают из укрытий уцелевших, одних добивают, других угоняют, как стадо, наспех, заставляя женщин бросать малышей, чтобы не мешали им бежать... Они боятся прихода наших бойцов. В таких деревнях нет ни одного мужчины, способного носить оружие. Все сражаются в рядах армии Освобождения.

Я понимаю, что Салеум ничего больше не скажет о себе. Он подносит к губам чашку чая, и его рука дрожит от лихорадки. Его товарищ рассказывает мне о гибели одного священнослужителя, расстрелянного перед пагодой за то, что он отказался следовать за командосами в расположение американцев.

Преподобный Салеум с усилием завершает свой рассказ. Он говорит тихо, как будто жалуясь, так тихо и так горячо, что голос его кажется идет издалека, из страны мертвых. К нему постоянно возвращаются одни и те же образы.

«Когда после бомбардировок на вертолетах прилетали командосы, они сжигали оставшиеся дома, убивали уцелевших свиней, домашних птиц и оставляли их гнить на месте... Если оставалось хоть зернышко риса, они обливали его горючим или заливали водой, чтобы оно оказалось негодным для посева. Они уничтожали все, что могло поддержать чью-нибудь жизнь, вплоть до фруктовых деревьев.

Я уже говорил вам, что сотни тысяч ссыльных размещены в качестве человеческого щита вокруг американских баз, таких, как Сам Тхонг и Лонг Шенг. Некоторые из угнанных крестьян увеличили население концентрационных лагерей близ стратегических линий по берегам Меконга. Неуверенные в своих тылах, американцы и правые силы наводят теперь в этих лагерях свой порядок. Там царит ужасающий полицейский террор. Американцы бомбят даже зону, находящуюся под их контролем, разбрасывая химические вещества недалеко от Вьентьяна и Луанг Прабанга».

Здесь я прерву свидетельства священника, чтобы сделать некоторые уточнения. Во время моего пребывания в Лаосе я сама видела в госпиталях женщин, бежавших из этих концентрационных лагерей.

Чрезвычайная худоба виденных мною беженок напоминала мне узниц Равенсбрука. Они рассказывали, что по прибытии в лагерь самых красивых из них предназначали офицерам, остальных — рядовым наемникам.

Многие узники гибнут от эпидемий и недоедания. Дети умирают раньше взрослых. Близ базы Лонг Шенг из 4.500 заключенных умерло за месяц 164 малыша. Причина смерти — оспа. Им даже не было оказано медицинской помощи. С марта по июнь 1969 года в этом лагере скончалось около тысячи человек, из них четыреста от эпидемии холеры.

В Тхам Паль Луанге за месяц погибло сто двадцать детей...

«Меконг весь красный, — говорил мне бонза в джунглях, где не было слышно ни единой птицы. — Меконг красный от крови народов Индокитая... Этой весной на Лаос, Камбоджу и Южный Вьетнам за двадцать четыре часа было сброшено десять тысяч тонн бомб, что по силе равно атомной бомбе, уничтожившей Хиросиму.

Для каждого ребенка наших трех стран любая бомба зовется «Никсон». Но сожженные поля порождают бойцов. Они будут сражаться до тех пор, пока последний американский солдат не покинет нашу землю. У них нет другого пути.

— Я вспоминаю,—продолжает буддист,— горцев национальности мео, которых американцы долго обманывали. Тем летом горцы задавались вопросом: «Кто сжигает наши дома? Кто убивает наших людей?». Это не коммунисты... Теперь мы можем определить, кто нам друг, а кто — враг».

Я думаю так же, как и они.

(Продолжение следует).

В КРАЮ НЕХОЖЕНЫХ ТРОП

Ориентир

Расширяется с каждым годом география путешествий алтайских туристов. Кавказ и Карелия, Камчатка и Памир, Прибайкалье и Средняя Азия — таков далеко не полный перечень районов, где проходили наши ребята. А наша группа побывала в Саянах, где мы совершили переход высшей категории сложности.

У Саян довольно богатая история. Сюда, в бывшую Енисейскую губернию, царское правительство ссылало революционеров. Здесь томились декабристы, а в селе Шушенском отбывал ссылку В. И. Ленин.

В этих местах сейчас возводятся такие грандиозные сооружения, как Красноярская и Саяно-Шушенская гидростанции, действует трасса мужества Абакан — Тайшет.

Маршрут нашей группы пролег по хребтам Восточного, Центрального и Западного Саяна, основная часть пути — тайга и горы Центрального Саяна.

Посмотрим на карту. Центральные Саяны простираются от левобережья Енисея в юго-восточном направлении, уходя в верховья рек Кан, Кизир, Казыр. В северо-западной части это невысокие с выровненными поверхностями и возвышенности, постепенно повышающиеся к юго-востоку. В верховьях рек Сисима, Маны и Кизира Саяны выходят за границу лесной растительности, достигая местами высоты 2.000 метров и более. Здесь расположены так называемые «белогорья» — сравнительно плоские поверхности, лишенные деревьев. Рельеф приобретает хорошо выраженный альпийский характер с резкими очертаниями — пиками, зубцами, карами. Самой высокой точкой Центрального Саяна является пик Грандиозный с высотой 2.922 метра.

Более чем за сутки поезд Ташкент — Иркутск домчал нас до Нижне-Удинска. Небольшой городок с маленьким аэропортом служит отправным пунктом для туристов. Отсюда можно улететь в точки маршрутов, начинающихся в Нерхе, Верхней и Нижней Гутаре, Алыгджере.

Село Верхняя Гутара ближе всего расположено к хребтам Центрального Саяна. Из села начинаются путешествия к Агульскому и Медвежьему озерам, пику Грандиозному и леднику Кусургашева. Перелет из Нижне-Удинска занимает чуть больше часа. Сверху хорошо видно, как среди гор на правом берегу реки Гутары притаилось небольшое таежное селение. Здесь в добротных лиственничных срубах живут тофалары и русские — отличные охотники и оленеводы.

Два слова о тофах. Небольшая народность (по переписи 1969 года 500 человек) до революции занималась кочевым скотоводством и была обречена на вымирание. И только за годы Советской власти вновь возродилась.

Знакомство с Саянами можно начать прямо с осмотра окрестностей Верхней Гутары. Если пройти на юго-восток, то через четыре километра можно искупаться в Гутарских озерах, полакомиться ягодой на берегах. А в 15 километрах выше по течению Гутары пенится 30-метровый знаменитый Гутарский водопад.

Тропа манит дальше. Она, то петляя у самой воды, то уводя в таежную чащу, ведет к Иденскому перевалу. Здесь в 1969 году захоронен прах и поставлен памятник известному исследователю Саян, мужественному геодезисту, автору более десяти книг о нелегком труде первопроходцев, Григорию Анисимовичу Федосееву. И еще не было туристов, которые, побывав в районе Центральных Саян, не отдали бы дань уважения этому большому труженику. Поэтому на могиле никогда не вянут альпийские цветы.

Далее мы шли через притоки Кишты. Впереди, на юге, в синей дымке просматривалась долина Казыра, внизу тускло поблескивала лента реки. Вскоре показалась охотничья избушка. Изба — убежище туристов и охотников. Надо отдать должное таежному обычаю — в ней есть все необходимое для отдыха: свеча, спички, топор, мука, шкура медведя вместо одеяла.

Через шесть километров нас подстерегало первое серьезное испытание — переправа через Прямой Казыр. Несмотря на большую воду, страховку наладили быстро. И через три часа продолжали путь к сердцу Центрального Саяна — пику Грандиозному, заветной вершине, побывать на которой из-за капризной погоды далеко не всем удается. «Кухней погоды» называют массив пика, и, вероятно, не зря. Большую часть дня вершина обычно покрыта туманом и облаками.

Нам повезло: высоту взяли сразу. Двигаться к вершине лучше вдоль ручья, сначала по тайге, затем по крупной и мелкой осыпи, покрытой кустарником и травой. По мере подъема начинает открываться широкая и величественная панорама. Сквозь синеватое марево просматриваются массивы Саян.

Перед нами стояла задача в районе хребта Крыжина разведать возможности нового перевала. 1 августа этого года перевал был пройден впервые. Назвали по имени реки — Сенчитом. Таким образом, на самом мощном хребте Центрального Саяна барнаульцы оставили свой след, внесли вклад в дело освоения этого горного края.

Упорство, выдержка, опыт и, в известной степени, риск требовались от нас. Группа оказалась на редкость дружной и сплоченной. А иначе не пройти сложные броды, не взять вершин и не открыть перевалов, не выдержать натиска мошкары, не одолеть нелегкие 360 километров.

Впервые пройдя по долинам рек Томская и Хуннуг и описав перевальное седло между ними, мы завершили сложный участок пути. Еще три дня по теряющейся в болотцах тропе долиной Чаваша выходим в конечный пункт маршрута — поселок лесорубов Ырбан. А еще через день юркий АН-2 мчит нас в город Кызыл — столицу Тувинской АССР.

Кызыл бурно строится. В городе есть интересные музеи, театр. На берегу Енисея в небольшом сквере высится обелиск центра Азии.

Назавтра рейсом АН-24 в Красноярске заканчивается наше путешествие. Оно было чудесным. Но недопустимо говорить о красотах края, не упоминая о трудностях маршрута. Ежегодно в Саянах, и особенно в Центральном и Восточном, бывают несчастные случаи, иногда с гибелью людей. Тяжело об этом говорить, но еще хуже обходить молчанием. Чаще причиной этого оказывается недостаточность туристского опыта. Когда новички отправляются в такой маршрут, опасность которого они неспособны полностью оценить, большое число мелких и по отдельности малозначительных ошибок приводят к трагическому итогу.

Необходимо самым тщательным образом готовиться даже к простым путешествиям. По маршруту консультироваться у квалификационной комиссии. Обычно один и тот же район можно с успехом посмотреть разными по сложности вариантами. И, конечно же, везде следовать туристскому кодексу — «Правилам организации путешествий».

В. ЕРЕМЕНКО,
кандидат в мастера спорта, участник туристской группы ДСО «Труд».

На снимке: так приходилось перебираться через бурные потоки Саян.

Фото автора.

ОТ ВЕТРА, СНЕГА И ВЛАГИ

Полезные советы

Скоро уже и начало зимнего сезона. Пора готовиться к нему. Каждый опытный турист знает, что в сложном зимнем походе не обойтись без бахил. Сшитые из плотного и грубого материала (брезент, палаточное полотно), они надежно охраняют ноги от ветра, снега и влаги.

Предлагаем конструкцию бахил, испытанную в нескольких сложных походах. Голенище состоит из двух симметричных половин с пришитыми на носке и пятке усиливающими накладками. Снизу двойным швом пришита подошва, выкроенная по размеру ботинка (с припуском на швы). Вшитая сзади клиновидная вставка из более тонкого и необязательно плотного материала (диагональ, тонкое палаточное полотно и пр.) позволяет легко надевать и снимать бахилы. Затяжная шнуровка делается из киперной ленты на пришитых к голенищу петлях из такой же тесьмы.

При кройке и шитье бахил следует иметь в виду, что ширина голенища намечается по голени с учетом одетых теплых и штормовых брюк. Подъем голенища выкраивается несколько круче естественного подъема ноги, чтобы легче было снимать обувь. К полученным примеркой размерам бахил следует прибавить припуски на швы по два сантиметра на сторону. Помните, что чрезмерно свободные бахилы, так же как и тесные, быстро износятся.

Л. МЕРЦАЛОВ,
инструктор туризма.

Спорт

ЧЕТВЕРТЫЙ УСПЕШНЫЙ ШАГ

РОТТЕРДАМ. Баскетболистки сборной СССР одержали четвертую победу в предварительных соревнованиях чемпионата Европы, выиграв со счетом 77:41 (34:11) шедших до сих пор без поражений спортсменок Франции. Этот успех практически обеспечил нашей команде место в финале.

И ПРЕИМУЩЕСТВО, И ГОЛЫ

ДОНЕЦК. Футболисты местного «Шахтера» выиграли матч чемпионата страны у одесского «Черноморца» — 3:1 (1:0).

С первых же минут горняки имели солидное преимущество: они чаще атаковали, создавали много острых моментов у ворот гостей. Свое преимущество хозяева поля подкрепили голами. Два мяча забил Яремченко и один — Кинорь. За одиннадцать минут до финального свистка Секеч с 11-метрового сквитал один гол.

КЛАСС «Б»

Федерация футбола РСФСР сообщает результаты матчей чемпионата страны среди команд четвертой зоны класса «Б», состоявшихся 13 сентября:

«Сибэлектротяжмаш» (Новосибирск) — «Торпедо» (Рубцовск) — 3:1, «Металлург» (Новокузнецк) — «Шахтер» (Прокопьевск) — 0:0, «Шахтер» (Киселевск) — «Прогресс» (Бийск) — 1:0, «Урожай» (Канск) — «Горняк» (Райчихинск) — 1:0, «Старт» (Ангарск) — «Сибиряк» (Братск) — 0:0, «Сахалин» (Южно-Сахалинск) — «Авангард» (Комсомольск) — 2:0, «Рыбак» (Находка) — «Гранит» (Тетюхе) — 1:0, «Угольщик» (Артем) — «Вулкан» (Петропавловск - Камчатский) — 3:1.

(ТАСС).

В БРЮССЕЛЬ НА «ЭКЗАМЕН»

Самый молодой в нашей стране олимпийский вид спорта — хоккей на траве — накануне первого серьезного экзамена. 14-го сентября сборная команда СССР вылетела в Брюссель, где в пятницу стартует первый чемпионат Европы.

Старший тренер нашей сборной и один из зачинателей хоккея на траве в стране заслуженный тренер СССР Владимир Меньшиков включил в команду шестнадцать игроков из шести клубов, участвующих зимой в первенстве страны по хоккею с мячом, а летом — по травяному хоккею.

Вот имена тех, кому доверено сделать первые шаги в официальных международных соревнованиях:

Вратари — Виктор Громаков («Вымпел», Калининград) и Александр Иордан («Динамо», Алма-Ата); **защитники** — Виктор Ветчинов (СК «Фили», Москва), Евгений Горбачев и Сергей Лапин (оба — «Динамо», Москва), Сергей Ермаков (СК «Уральский трубник», Первоуральск); **полузащитники** — капитан команды Евгений Герасимов и Владимир Плавунов (оба — «Динамо», Москва), Владимир Перепелов (СК «Фили», Москва); **нападающие** — Юрий Лизавин («Динамо», Москва), Валерий Бочков, Александр Нонкин и Юрий Варзин (все — «Динамо», Алма-Ата) Владимир Куров, Николай Афанасенко и Михаил Тонеев (все — «Волга», Ульяновск)

Предстоящий брюссельский турнир — еще и отборочный. Восемь сильнейших команд континента (а всего в чемпионате их участвует 19) получат право выступать на летних Олимпийских играх 1972 года. Команды, занявшие с первого по четвертое места, будут представлять Европу на первом чемпионате мира в феврале 1971 года в Пакистане.

МАТЧ, В КОТОРОМ НЕ БЫЛО ПОБЕЖДЕННЫХ

В программе, выпущенной к этому матчу, было сказано, что соперник барнаульских динамовцев — пятикратный чемпион Алтая, обладатель кубка ДСО «Урожай», двукратный обладатель кубка «Подснежник» и т. д.

— Мы с вами шутить не собираемся, — улыбаясь, говорил встречавший барнаульцев на вокзале капитан хозяев поля Иван Затолока. — Учтите, на нашей стороне такое важное преимущество, как полная поддержка трибун.

То, что хозяева поля, действительно, не собирались шутить, стало ясно уже на первых минутах матча. Сразу же после свистка арбитра — судьи республиканской категории Бориса Вальчука хозяева поля бросились в атаку, и вскоре их правый крайний Анатолий Кривошеев открыл счет. Трибуны буквально взорвались приветственными криками.

Гости, почувствовав серьезность положения, прибавили темп, усилили натиск на ворота соперников, и вскоре Геннадий Гусаров точным ударом сравнял счет — 1:1...

Поединок, о котором идет речь, состоялся в минувшую субботу в районном центре Ключи. Здесь к нему готовились давно. Да и барнаульским мастерам было интересно посмотреть, чем живет сельский футбол, какие проблемы стоят перед спортсменами «Урожая».

Проблем этих немало. И главная — сезонность работ, что не позволяет установить для спортсменов постоянный тренировочный цикл. Отсюда и побочные явления этого процесса: чтобы создать, допустим, хорошую футбольную команду, мало иметь только поле. Нужны еще энтузиасты. В Ключах такие люди есть. И объединяет их председатель районного комитета по физкультуре и спорту Михаил Егорович Леснов, беззаветно влюбленный в свое дело.

— Не будь его, — рассказывал Иван Затолока, — нам вряд ли удалось бы добиться таких стабильных успехов.

Когда приходишь на ключевской стадион, поражает не только отличное футбольное поле (без преувеличения можно сказать, что подобное увидишь не в каждом городе). Удивляет чистота на трибунах (а они сделаны капитально — на бетонном основании), и вокруг них многочисленные вырезки из газет, диаграммы и фотографии на стендах в довольно вместительном помещении, где спортсмены готовятся к тренировкам и состязаниям. Короче, всюду чувствуется крепкая организаторская рука.

И еще. Удивляют мальчишки. Как и везде, их на стадионе встретишь великое множество. Барнаульские динамовцы после окончания матча были в буквальном смысле слова взяты в плен младшим поколением ключевцев, горевших одним желанием — получить автограф. Но примечательно не это. С поразительной точностью любой из них мог рассказать о том, как выступала их команда, сообщить все сведения о ближайших соперниках, дать точную информацию о всех алтайских коллективах, выступающих в классе «А» и «Б», и, наконец, рассказать о тех проблемах отечественного футбола, что волнуют сегодня многочисленных любителей этой игры. Кстати сказать, юные футболисты Ключей хорошо разбираются не только в теории своего любимого спорта. Их команда «Юность» — сильнейшая в крае. И третье место в зоне — тоже говорит само за себя.

В чем же секрет успехов спортсменов Ключей? Один уже известен — здесь есть подлинные энтузиасты своего дела. Другой — в том, что руководители партийных и советских органов района хорошо понимают, что труд и физическая культура неотделимы друг от друга, и делают все для того, чтобы свободное время тружеников проходило интересно и содержательно.

— Для нас проблема номер один — вода, — говорил на встрече с представителями команды первый секретарь райкома КПСС Владимир Андрианович Лобач. — Только решив ее, можно решать и хозяйственные вопросы, и проблему отдыха. И сегодня в районе делается все для того, чтобы достать эту воду из-под земли.

Именно из-под земли. Уже сейчас в нескольких километрах от райцентра вновь возродилось озеро Моховое, где можно не только кататься и загорать, но и посидеть с удочкой. Да и то же отличное футбольное поле появилось только благодаря воде: вокруг площадки протянуты трубы, выполняющие одновременно и роль своеобразного ограждения: в любую минуту можно организовать полив газона...

Районный центр Ключи находится в стороне от больших дорог. И все же здесь сумели создать условия для развития спорта. Именно здесь уже много лет существует сильнейшая сельская команда края. Поэтому совершенно не случайно в гости к ключевским футболистам приехали мастера барнаульского «Динамо».

— Этот матч дал нам многое, — делился впечатлениями после игры Михаил Егорович Леснов. — Наши ребята смогли не только посмотреть игру классной команды, но и на себе испытали ее силу. А о том, сколько еще мальчишек увлечется теперь этим видом спорта, и говорить не приходится.

Я намеренно не пишу о том, как закончился поединок. Дело не в том, с каким счетом победило «Динамо». Итог матча гораздо весомей в другом аспекте — моральном. Именно это ставилось организаторами матча — крайсоветами обществ «Динамо» и «Урожай» — во главу угла.

— Для нас эта неожиданная поездка оказалась не только интересной, но и полезной, — так подвел итог встречи начальник команды «Динамо» А. В Федулов. — Мы убедились, что и на селе настоящий футбол может иметь постоянную прописку, что дело не в природных условиях, а в людях, в их отношении к спорту. Думаю, что дружеские связи с ключевскими спортсменами мы еще продолжим.

Остается добавить что визит динамовцев в село был первым. Он оказался плодотворным для обеих сторон. И верится что эта дружба между двумя футбольными коллективами будет в дальнейшем крепнуть. А те сувениры и памятные вымпелы, которыми обменялись капитаны команд — мастер спорта Владимир Скориченко и шофер Иван Затолока — перед началом матча, будут залогом этой дружбы.

В. СЛАВИН.

Редактор
А. ПРОЗОРОВ.

СМОТРИТЕ НА ЭКРАНАХ КРАЯ
НОВЫЙ ХУДОЖЕСТВЕННЫЙ ФИЛЬМ
в двух сериях

ПРЕСТУПЛЕНИЕ И НАКАЗАНИЕ

Экранизация одноименного романа Ф. М. Достоевского.
Авторы сценария: Л. Кулиджанов, Н. Фигуровский.
Режиссер-постановщик Лев Кулиджанов.
В ролях: Георгий Тараторкин, Виктория Федорова, Евгений Лебедев, Иннокентий Смоктуновский.
Производство киностудии имени М. Горького.
Крайкинопрокат.

АЛТАЙСКИЙ СЕЛЬСКОХОЗЯЙСТВЕННЫЙ ИНСТИТУТ
ОБЪЯВЛЯЕТ ПРИЕМ СЛУШАТЕЛЕЙ
на одногодичный заочный экономический факультет повышения квалификации руководящих кадров колхозов, совхозов и специалистов сельского хозяйства.
На одногодичный заочный экономический факультет принимаются лица, преимущественно с высшим сельскохозяйственным образованием, работающие в колхозах, совхозах, партийных, советских и сельскохозяйственных органах, без вступительных экзаменов.
Поступающие на одногодичный заочный экономический факультет должны представить следующие документы: личный листок по учету кадров, заявление, копию диплома об образовании и направление с места работы.
Слушателям предоставляется дополнительный отпуск на время установочной сессии, зачетов и экзаменов продолжительностью 30 календарных дней с сохранением полностью заработной платы и оплатой проезда в оба конца за счет предприятий и учреждений, в которых они работают.
Слушателям, окончившим одногодичный заочный экономический факультет присваивается квалификация экономиста-организатора социалистических сельскохозяйственных предприятий.
Начало занятий с 1 октября.
Документы направлять по адресу: гор. Барнаул, пр-кт Красноармейский, 73. Одногодичный заочный экономический факультет.

ДОМ КНИГИ
доводит до сведения, что приступил к приему предварительных заказов от населения и организаций по тематическим планам издательств на 1971 год. Уже сегодня можно будет заказать нужную литературу по планам издательств: «Политиздат», «Экономика», «Международные отношения», «Высшая школа», «Наука», «Пищевая промышленность», «Советское радио», «Просвещение», «Лесная промышленность», «Легкая индустрия», «Энергия», «Советский художник», «Стройиздат» и другие.
Адрес Дома книги: г. Барнаул, пр. Ленина, 27. Телефоны: 5-48-42, 5-64-00.

ТРУЖЕНИКИ ЛЕСА!
НЕ ЗАБУДЬТЕ СВОЕВРЕМЕННО ВОЗОБНОВИТЬ НА 1971 ГОД ВАШУ ПОДПИСКУ НА ГАЗЕТУ «ЛЕСНАЯ ПРОМЫШЛЕННОСТЬ».
Подписная цена: на 12 мес. — 4 руб. 68 коп.; на 6 мес. — 2 руб. 34 коп.; на 3 мес. — 1 руб. 17 коп.
Подписку принимают отделения связи, почтальоны, агентства «Союзпечати», а также общественные распространители печати на всех предприятиях и в учреждениях.

БАРНАУЛЬСКИЙ КОЖЕВЕННЫЙ ЗАВОД ИМЕЕТ В ПРОДАЖЕ: бочки железные емкостью 200 и 100 литров по цене от 8 до 14 рублей за штуку.
Обращаться: г. Барнаул, ул. Красноярская, 230. Телефоны 6-07-52, 6-96-41 и 6-96-43.

АЛТАЙСКИЙ ПРИБОРОРЕМОНТНЫЙ ЗАВОД УПРАВЛЕНИЯ МЕСТНОЙ ПРОМЫШЛЕННОСТИ АЛТАЙКРАЙИС. ПОЛКОМА освоил ремонт электронных приборов — осциллографов, генераторов, ламповых вольтметров испытателей радиоламп, электронных стабилизаторов, гальванометров, электронных мостов и потенциометров и другой радиотехнической аппаратуры, а также манометров всех типов. Освоен ремонт вакуумметров для доильных агрегатов.
Обращаться: г. Барнаул-8, Партизанская, 203. Телефоны 5-40-64, 5-58-51.

ТРЕБУЮТСЯ технички.
Обращаться: г. Барнаул, пр. Ленина 25.

ИЗДАТЕЛЬСТВУ ГАЗЕТЫ «АЛТАЙСКАЯ ПРАВДА» ТРЕБУЕТСЯ отдельная комната.
Обращаться: г. Барнаул, ул. Короленко. 105. Телефон 5-53-62.

ОБМЕНИМ комплект аккумуляторов ТЖН-300 на ТЖН-300в.
Обращаться: ул. Короленко, 105. Тел. 5-66-20.

ПРИГЛАШАЮТ НА РАБОТУ:

ЦЕНТРАЛЬНЫЕ ЭЛЕКТРИЧЕСКИЕ СЕТИ — шоферов, слесарей по изготовлению металлоконструкций, строительных рабочих, электромонтеров по ремонту трансформаторов и техника-геодезиста.
Обращаться: г. Барнаул ул. Полевая, 24.

8-Я ШКОЛА РАБОЧЕЙ МОЛОДЕЖИ СТ. БАРНАУЛ — технички. Работники школы пользуются льготами железнодорожников.
Обращаться: г. Барнаул, ул. Привокзальная, 33.

БАРНАУЛЬСКИЙ АЭРОПОРТ — бухгалтера, старшего инженера ОКСа, инженера в ОКС, шоферов, (на спецмашины и автобусы), уборщиц, сторожей, грузчиков, кастеляншу в гостиницу, слесарей-сантехников, каменщика, авиатехников, начальника штаба ГО, радиооператора.
Обращаться в отдел кадров аэропорта. Телефон 5-53-98.

ЭНЕРГОСБЫТ — инженера-электрика, электромонтеров, уборщиков помещений и разнорабочих.
Обращаться: г. Барнаул, ул. Полевая, 16. Проезд трамваем № 4 и автобусом № 2, 16, до остановки «ТЭЦ-1».

ДИСТАНЦИЯ СВЯЗИ — радиомехаников, электромехаников, монтеров и рабочих на обслуживание телефонных сетей.
Принятые на работу пользуются льготами работников железнодорожного транспорта.
Обращаться: ул. Привокзальная, 41, в отдел кадров.

ГОРОДСКОЕ ПРОФЕССИОНАЛЬНО - ТЕХНИЧЕСКОЕ УЧИЛИЩЕ № 12 — слесарей по ремонту оборудования, техников по обработке металла решением на должность мастеров производственного обучения, техничек, столяра.
Обращаться: г. Барнаул, пр-кт Ленина, 89 (вход со двора).

ТЕЛЕВИДЕНИЕ

9.30—10.00 — Учебная программа. Физика. 9-й класс. «Сложение равномерных движений» (из Новосибирска).

Москва.
15.00 — Новости. 15.15 — «Встреча с прекрасным». Телевизионный документальный фильм. 15.45 — Для детей «Типп и Тапп». Часть 2-я. Передача из Таллина. 16.10 — «Ставка больше, чем жизнь». Многосерийный телевизионный художественный фильм (Польша). «Встреча». 17.05—19.30 — Перерыв.

Барнаул.
19.30 — Для детей. «С приключением на «ты». Художественный телефильм. IV, V серии. 19.55 — «Рассказы о коммунистах». 20.20 — «Владимир Первицкий и его друзья» документальный фильм. 21.00 — Телепанорама.

Москва.
21.15 — «Родные напевы». Песни Оренбургской области. 22.00 — Новости. 22.05 — «Изобретатели — селу» 22.30 — Документальный фильм. 23.00 — «Время». Информационная программа. 23.30—1.15 — Кубок европейских чемпионов по футболу. 1/16 финала «Спартак» (Москва) — «Базель» (Швейцария).

КИНО

«РОССИЯ». «ЦВЕТОК И КАМЕНЬ» (1 и 2 серии). В 9, 10, 12, 13, 15, 16, 18, 19, 21, 21.45.
«ЮНОСТЬ». «ВИННЕТУ — ВОЖДЬ АПАЧЕЙ». В 9-30, 11-30, 13-30 15.30, 17-30, 19-30, 21.30.
«РОДИНА». «ВИННЕТУ — ВОЖДЬ АПАЧЕЙ». В 9, 10, 10-45, 11-45, 12-30, 13-30, 14-15, 15.15 16, 17, 17-45, 18-45, 19-30, 20-30, 21.15, 22-15.
«ОКТЯБРЬ». «ЦВЕТОК И КАМЕНЬ» (1 и 2 серии). В 9-30, 12-30, 15.30, 18-30, 21-30.
«ПЕРВОМАЙСКИЙ». «ВИННЕТУ — ВОЖДЬ АПАЧЕЙ». В 10, 11, 12, 13, 14, 16, 17, 18, 19, 20, 21, 22.
Кинотеатр «ОГОНЕК». «ВИННЕТУ — ВОЖДЬ АПАЧЕЙ». В 15.
«ЧАЙКА». «АИБОЛИТ-66». В 10 (для детей). «АНУПАМА» (2 серии) В 12, 15, 18, 21.
Кинотеатр «ЛЕТО». «БЕЛЫЕ ВОЛКИ». В 17, 19, 21.
Клуб завода «ТРАНСМАШ». «МЕСТЬ ГАЙДУКОВ». В 13, 15, 17, 19, 21. В парке — вечер танцев. В 20-30.

ПОГОДА

Сегодня днем по краю, по данным синоптиков переменная облачность без осадков, ветер восточный, 7—12 метров в секунду, температура 19—21 градус тепла.

По Барнаулу — переменная облачность, без осадков, ветер восточный, 7—12 метров в секунду, температура 16—18 градусов тепла

Вчера уровень воды в реке Оби у города Барнаула составлял 131 сантиметр над 0 графика водомерного поста. Температура воды 13 градусов тепла. На ближайшие сутки ожидается спад уровня.

Приглашают на работу:

БАРНАУЛЬСКАЯ ФАБРИКА ИНДПОШИВА И РЕМОНТА ОБУВИ «ОБУВЬ» — заместителя директора, заведующего хозяйством, бухгалтеров, приемщиков заказов электрогазосварщика, обувщиков по новому пошиву обуви учеников обувщиков мастеров по ремонту обуви, рабочих в хозчасть на временную работу маляров.
Обращаться ул. Пролетарская 128 в отдел кадров.

ПАВЛОВСКОЕ СМУ УПРАВЛЕНИЯ «АЛТАЙСЕЛЬСТРОЙ» — электрогазосварщиков. Квартирой обеспечиваются.
Обращаться Алтайский край Павловский район, р. п. Павловск.

г. Барнаул, ул. Короленко, 105

НАШ АДРЕС И ТЕЛЕФОНЫ: Приемная: 5-49-56; заместитель редактора 5-48-37; ответственный секретарь 5-52-34; заместители отв. секретаря 5-51-13. ОТДЕЛЫ: партийной жизни 5-43-54 5-53-11; пропаганды и агитации 5-50-92: советского строительства и быта 5-51-73. 5-53-11; сельского хозяйства 5-46-73 5-54-64; промышленности и транспорта 5-52-63 5-46-12; строительства 5-49-54; культуры и учебных заведений 5-50-82; информации и спорта 5-46-92; писем 5-54-12, 5-48-71; стенографистка 5-45-62: отдел объявлений 5-53-62. Общественная приемная работает с 10 до 14 часов (кроме субботы и воскресенья). Телефон 5-57-62.

Типография издательства «Алтайская правда» Алтайского крайкома КПСС.
АГ 16953. 50.300
Заказ № 5235.
Тираж 175.000 экз.