ПРОЛЕТАРИИ ВСЕХ СТРАН, СОЕДИНЯЙТЕСЬ!

АЛТАЙСКАЯ ПРАВДА

Орган Алтайского краевого комитета КПСС и краевого Совета депутатов трудящихся

№ 211 (14794) • СРЕДА, 9 СЕНТЯБРЯ 1970 ГОДА • Год издания 54-й • Цена 2 коп.

НА 7 СЕНТЯБРЯ В КРАЕ СКОШЕНЫ ЗЕРНОВЫЕ НА ПЛОЩАДИ 3193,3 ТЫСЯЧИ ГЕКТАРОВ — 70 ПРОЦЕНТОВ. ОБМОЛОЧЕНЫ ХЛЕБА НА ПЛОЩАДИ 2268,7 ТЫСЯЧИ ГЕКТАРОВ — 49 ПРОЦЕНТОВ. КУКУРУЗА УБРАНА НА 402 ТЫСЯЧАХ ГЕКТАРОВ — 61 ПРОЦЕНТ.

ОЗИМЫЕ ПОСЕЯНЫ НА ПЛОЩАДИ 84,6 ТЫСЯЧИ ГЕКТАРОВ — 100,9 ПРОЦЕНТА ПЛАНА. ВСПАХАНО ЗЯБИ 668 ТЫСЯЧ ГЕКТАРОВ — 17 ПРОЦЕНТОВ ПЛАНА.

ЗА 200 МИЛЛИОНОВ ПУДОВ АЛТАЙСКОГО ХЛЕБА!

В ЦК КПСС

7 сентября в ЦК КПСС состоялась встреча с директорами, главными конструкторами и секретарями партийных комитетов комбайновых заводов Министерства тракторного и сельскохозяйственного машиностроения. Участники встречи обменялись мнениями о мерах по реализации решений июльского (1970 г.) Пленума ЦК КПСС в части ускорения организации производства новых, более производительных зерновых, кукурузоуборочных, свеклоуборочных, силосоуборочных, картофелеуборочных и других комбайнов, по увеличению выпуска, повышению качества и долговечности уборочных машин, развитию производства запасных частей к ним для более полного удовлетворения потребностей сельского хозяйства.

В беседе приняли участие член Политбюро, секретарь ЦК КПСС А. П. Кириленко, секретарь ЦК КПСС Ф. Д. Кулаков, заместитель Председателя Совета Министров СССР В. Н. Новиков, заместитель Председателя Совета Министров — Председатель Госплана СССР Н. К. Байбаков, первые секретари Ростовского, Рязанского обкомов партии — И. А. Бондаренко, Н. С. Приезжев, заведующий отделами ЦК КПСС В. С. Фролов и И. Н. Дмитриев, ряд министров СССР, ответственные работники ЦК КПСС, Госплана СССР, Госснаба СССР и других ведомств.

Прибытие товарища Л. И. Брежнева в Ташкент

7 сентября Генеральный секретарь ЦК КПСС товарищ Л. И. Брежнев отбыл из Киргизии.

В тот же день тов. Л. И. Брежнев прибыл в Узбекистан.

В Ташкентском аэропорту тов. Л. И. Брежнева встречали кандидат в члены Политбюро ЦК КПСС, Первый секретарь ЦК КП Узбекистана тов. Ш. Р. Рашидов, Председатель Совета Министров Узбекской ССР тов. Р. К. Курбанов, члены Бюро ЦК Компартии Узбекистана, руководители партийных и советских организаций Ташкента, представители общественности.

(ТАСС).

РЕШАЮЩИЕ ДНИ СТРАДЫ

СВОДКУ КОММЕНТИРУЕТ ГЛАВНЫЙ АГРОНОМ КРАЕВОГО УПРАВЛЕНИЯ СЕЛЬСКОГО ХОЗЯЙСТВА А. М. ФАДЕЕВ.

Прежде всего надо отметить такое отрадное явление прошедшей недели: за это время не увеличился разрыв между косовицей и обмолотом. Значит, многие хозяйства широким фронтом ведут прямое комбайнирование хлебов, что очень важно в условиях капризного сентября. Отличную организацию уборки показывают колхозы и совхозы Михайловского, Волчихинского, Угловского, Родинского, Благовещенского и некоторых других районов.

В то же время тревожное положение сложилось в хозяйствах Кытмановского, Залесовского, Косихинского, Панкрушихинского, Хабарского, Каменского районов. Темпы обмолота здесь слишком низкие. Правда, в этих районах хлеба созрели поздно, но сейчас нет уже никаких оснований для сдерживания уборки. Думается, весьма полезным для этих хозяйств может быть опыт совхоза «Комсомольский», многих волчихинских и мамонтовских колхозов и совхозов, в которых также немало массивов, содержащих до 10 процентов зеленого хлеба. Но здешние агрономы не выжидают, пока «подойдет» вся пшеница до последнего колоса, а пускают на поле жатки — зелень дозревает в валках.

В некоторых хозяйствах наблюдается неправильная тенденция — в первую очередь убирают малоурожайные поля, и тем самым ставят под угрозу осыпания самые обильные хлеба. Должно стать правилом — прежде всего подлежат обмолоту высокоурожайные массивы.

Полевые работы сейчас нельзя ограничивать только уборкой хлебов, хотя эта задача, конечно, главная. Искусство руководителя, специалиста заключается в том, чтобы суметь вести высоким темпом весь комплекс полевых работ — косовицу, обмолот, уборку соломы, вспашку зяби, заготовку силоса. Пример именно такой организованности показывают хозяйства Смоленского, Советского, Михайловского, Волчихинского районов. Примечательно, что находятся они в весьма отличных друг от друга зонах края. Значит, дело не в каких-то благоприятно сложившихся погодных условиях, а в умении правильно организовать дело.

Несколько слов о засыпке семян. Многие хозяйства нынче со всей ответственностью отнеслись к этой важнейшей работе. Практически заканчивают ее волчихинцы, рубцовчане, смоленцы, новичихинцы, завьяловцы. Неплохо работают с семенами и в ряде других районов. Однако трудно примириться с таким положением, когда во многих хозяйствах до сих пор стоят неубранными семенные участки. Нельзя не учитывать горький урок прошлого года, когда из-за такого «выжидания» некоторые хозяйства остались без хороших семян.

Наступили решающие дни страды! От того, насколько организованно механизаторы края будут работать в ближайшую десятидневку, зависит судьба урожая — ведь большинство хозяйств края имеют все возможности до середины сентября полностью закончить уборку. И эти возможности надо использовать до конца.

ХОД УБОРКИ ЗЕРНОВЫХ ПО РАЙОНАМ КРАЯ НА 7 СЕНТЯБРЯ

(по данным крайстатуправления)

Занимаемое место	Наименование районов	% обмолоченного к плану
	Горно-Алтайская авт. обл.	3
1.	Михайловский	91
2.	Волчихинский	77
3	Угловский	76
4.	Родинский	76
5.	Благовещенский	75
6.	Смоленский	74
7.	Ключевской	73
8.	Советский	70
9.	Рубцовский	68
10.	Егорьевский	66
11.	Поспелихинский	65
12.	Кулундинский	63
13.	Алтайский	62
14.	Курьинский	62
15.	Табунский	62
16.	Локтевский	61
17.	Новичихинский	59
18.	Красногорский	57
19.	Завьяловский	56
20.	Бийский	55
21.	Шипуновский	55
22.	Бурлинский	54
23.	Павловский	53
24.	Романовский	53
25.	Славгородский	53
26.	Быстроистокский	51
27.	Солтонский	51
28.	Третьяковский	51
29.	Усть-Пристанский	51
30.	Алейский	49
31.	Калманский	47
32.	Тюменцевский	46
33.	Топчихинский	44
34.	Петропавловский	43
35.	Усть-Калманский	43
36.	Ребрихинский	41
37.	Косихинский	39
38.	Баевский	37
39.	Мамонтовский	37
40.	Тальменский	37
41.	Хабарский	34
42.	Ельцовский	33
43.	Целинный	33
44.	Каменский	30
45.	Троицкий	30
46.	Змеиногорский	29
47.	Первомайский	29
48.	Сорокинский	29
49.	Тогульский	29
50.	Кытмановский	27
51.	Залесовский	26
52.	Краснощековский	24
53.	Панкрушихинский	22
54.	Солонешенский	18
55.	Чарышский	16

ДЛЯ ЗАВТРАШНЕГО УРОЖАЯ

Идут и идут с токов Стуковского совхоза машины с хлебом. Но не все зерно отгружается отсюда на элеватор. Одновременно с хлебосдачей полным ходом идет засыпка семян.

...Ток третьего отделения. Возле вороха дружно работают А. С. Кузнецова, Е. Савельева, М. А. Тарасова, лопатами подгребая зерно к автопогрузчику.

Вместе с агрономом отделения А. С. Агафоновым поднялись на верхнюю площадку, где работают зерноочистительные машины.

— Вот она, наша «фабрика семян». Здесь зерно сортируем, очищаем и отправляем готовым к зимнему хранению, — сквозь гул машин прокричал механик тока Александр Павлович Хрущев.

Вот уже два года как в этом хозяйстве стало правилом — одновременно с окончанием уборки заканчивать и засыпку высококачественных семян. Для этой цели на токах внедрена поточная калибровка семян на типовых зерноочистительных пунктах, которые позволяют сразу же при поступлении зерна от комбайнов делить его на две или три фракции. Первая и вторая идут на семена, третья — товарное зерно.

Александр Павлович показывает путь, который проделывает пшеница от зернового вороха до готовых семян.

— Тут многое зависит от того, насколько правильно подобраны и поставлены решета. Зерно, которое не годится на семена, скатывается вот сюда, — и он рукой показал двускатный лоток. — А с лотка идет в два вертикальных зерноотвода и затем падает в короб под машиной. Отсюда пшеница стекает в приемный ковш для товарного зерна. А семенное скатывается со второго решета и по другой линии попадает в приемный ковш с зернопроводом, и дальше уже в бункер...

— Каковы же преимущества вашей поточной зерноочистительной линии? — спросил я главного агронома совхоза Николая Александровича Негодяева.

— После такой калибровки мы получаем более выравненные по величине семена с высоким весом зерен. И, во-вторых, линия дает возможность непосредственно в период уборки выбирать лучшее зерно и засыпать уже очищенные семена, отвечающие первому и второму классу. Важно, что зерно, поступая от комбайна, проходит через очистительно-калибровочную линию только один раз.

В этом году совхоз «Стуковский» должен засыпать 16 тысяч центнеров семенной пшеницы.

В. КУЛЕШОВ.

Павловский район.

● Недавно в Петропавловке взвился флаг трудовой славы в честь первых героев нынешней страды. Ими оказались женщины-механизаторы из колхоза «Прогресс» Нина Тройкина и Мария Борисова. Они первыми в районе намолотили по тысяче центнеров зерна. Сейчас на счету у этих комбайнеров уже по четыре тысячи центнеров.

Женский механизированный отряд в колхозе насчитывает двенадцать человек. «Старожилы» в нем только У. И. Чубарых и К. Р. Бромер, которые водят трактора и комбайны уже второй десяток лет. Остальные женщины - механизаторы закончили СПТУ два года назад. Но в работе они не уступают опытным мастерам. Третья часть хлебов во второй бригаде колхоза будет убрана нынче их руками.

НА СНИМКАХ: комбайны ведут женщины (внизу); механизаторы (слева направо) Н. В. Немтинова, Н. М. Тройкина, М. Е. Борисова, У. И. Чубарых и Н. П. Зиновьева (вверху).

ПРЕБЫВАНИЕ ТОВАРИЩА Л. И. БРЕЖНЕВА В КИРГИЗИИ

С 3 по 7 сентября Генеральный секретарь ЦК КПСС товарищ Л. И. Брежнев находился в Киргизии.

Вместе с Первым секретарем ЦК Компартии Киргизии тов. Т. Усубалиевым, Председателем Президиума Верховного Совета Киргизской ССР тов. Т. Кулатовым, Председателем Совета Министров Киргизской ССР тов. А. С. Суюмбаевым, другими ответственными партийными работниками и представителями ряда министерств и ведомств республики тов. Л. И. Брежнев посетил республиканскую выставку достижений народного хозяйства. Он ознакомился с экспозицией павильонов машиностроения, легкой индустрии, сельского хозяйства и других разделов выставки.

С большим радушием и теплотой встретили Генерального секретаря ЦК КПСС труженики Кантского района республики. Здесь тов. Л. И. Брежнев побывал на Киргизской машиноиспытательной станции «Союзсельхозтехники». Тов. Л. И. Брежнев ознакомился с механизированной уборкой сахарной свеклы на одном из полей опытного хозяйства, где проходит испытание свеклоуборочный комбайн «КСТ-2А», осмотрел сулящий большие выгоды сельскому хозяйству цех по производству витаминной сенной муки, новые сенажные башни, животноводческие фермы.

Тов. Л. И. Брежнев и руководители республики посетили завод сельхозмашиностроения имени М. В. Фрунзе. Это предприятие выпускает пресс-подборщики, спрос на которые постоянно растет, особенно в связи с задачами, поставленными июльским Пленумом ЦК КПСС.

Непринужденные, задушевные беседы тов. Брежнева с рабочими завода состоялись в сборочном и кузнечно-прессовом цехах. Тов. Л. И. Брежнев интересовался возможностями расширения производства, увеличения выпуска пресс-подборщиков, улучшения их конструкции.

Тов. Л. И. Брежнев совершил поездку в район озера Иссык-Куль, ознакомился с расположенными здесь здравницами, с организацией отдыха трудящихся, беседовал с представителями партийного и хозяйственного актива Иссык-Кульского района, воинами Средне-Азиатского военного округа.

7-го сентября в г. Фрунзе состоялось собрание республиканского партийного актива Киргизии.

Участники собрания обсудили вопрос о выполнении социалистических обязательств трудящихся Киргизии на 1970 год — завершающий год пятилетки. Первый секретарь ЦК Компартии Киргизии тов. Т. Усубалиев рассказал о трудовых усилиях и творческой инициативе работников промышленности, сельского хозяйства республики в борьбе за успешное выполнение государственных заданий, за претворение в жизнь решений декабрьского (1969 г.) и июльского Пленумов ЦК КПСС.

Он сообщил, что в Киргизии широко развернулось соревнование трудящихся за достойную встречу XXIV съезда КПСС, за выполнение пятилетнего плана к 7-му ноября 1970 года.

На собрании партийного актива тепло встреченный присутствующими с большой речью выступил товарищ Л. И. Брежнев. Он поздравил трудящихся Киргизской ССР с немалыми достижениями в хозяйственном и культурном строительстве, в улучшении быта трудящихся, подчеркнул большие задачи, стоящие перед коммунистами и всеми рабочими, колхозниками, работниками совхозов Киргизии, как и других районов страны, по претворению в жизнь решений декабрьского и июльского Пленумов ЦК КПСС. Он рассказал о мерах, принимаемых Центральным Комитетом партии и Советским правительством для обеспечения дальнейшего развития социалистической экономики нашей Родины, дальнейшего улучшения условий жизни трудящихся, еще большего расцвета науки и культуры и дальнейшего укрепления обороны страны.

В заключение тов. Л. И. Брежнев подробно осветил вопросы международного положения и внешней политики Советского Союза.

Речь Генерального секретаря ЦК КПСС была выслушана с большим вниманием, неоднократно прерывалась аплодисментами участников собрания.

(ТАСС).

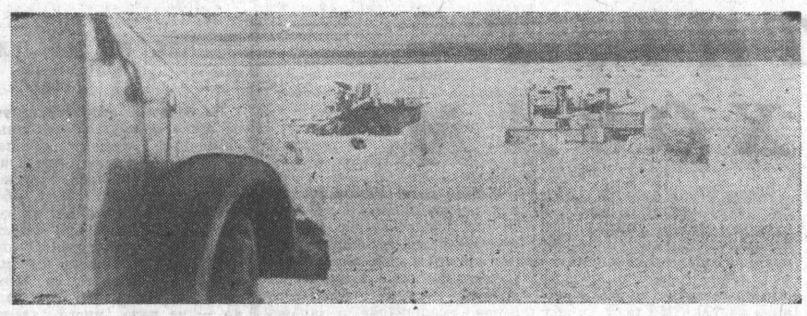

ВЧЕРА

● **НА БАЗЕ ГОЛОВНОЙ НАУЧНО - ТЕХНИЧЕСКОЙ БИБЛИОТЕКИ АТЗ В РУБЦОВСКЕ НАЧАЛ РАБОТУ ТРЕХДНЕВНЫЙ СЕМИНАР.**

В нем участвуют работники технических библиотек предприятий Министерства тракторного и сельскохозяйственного машиностроения СССР районов Средней Азии Сибири и Дальнего Востока. Главная тема семинара — «Совершенствование системы библиотечного и информационного обслуживания специалистов отрасли».

● **НА БИЙСКОМ ЗАВОДЕ «ПРОДМАШ» ВВЕДЕН В ЭКСПЛУАТАЦИЮ НОВЫЙ МЕХАНОСБОРОЧНЫЙ ЦЕХ,**

построенный хозяйственным способом. Светлое здание площадью 1.800 квадратных метров обошлось заводу в 120 тысяч рублей — на 30 тысяч меньше, чем было предусмотрено сметой.

В новый цех переместились из старого подвального помещения 65 металлорежущих станков. Условия труда рабочих улучшились.

А. ИГНАТОВ,
сотрудник общественной приемной «Алтайской правды».

ВЧЕРА

● **МОЩНЫЙ ФОНТАН ГАЗА**

ударил из скважины глубиной 2.800 метров, пробуренной на западе Свердловской области. Это вторая за последние месяцы встреча буровиков с голубым топливом в районе Среднего Урала.

(Корр. ТАСС).

ЗИГЗАГИ НЕУДАЧ

Рейд «Алтайской правды»

В оперативных сводках хлебосдачи Каменский район не выходит из замыкающей пятерки. Обстоятельство неприятное для хлеборобов — ведь урожай выращен не хуже, чем у других. Но и во многом оправданное. Запоздавшее созревание, дожди во время уборочной, большой дефицит транспортных средств. Факты, без сомнения, веские. Но, как мы убедились, подчас руководители прикрывают ими собственную нерасторопность, нежелание применять гибкую тактику, а то и просто халатность.

Совхоз «Рыбинский», поля которого раскинулись в пойме Оби,—хозяйство крупное. Под зерновыми здесь занято 17 тысяч гектаров. Коллектив взял обязательство продать государству в этом году 120 тысяч центнеров хлеба. Прошло десять дней, как здесь начали косовицу. За это время на приемные пункты отправлено 11 тысяч центнеров зерна. Разрыв между косовицей и обмолотом составляет около половины к скошенному. Объяснения, высказываемые по этому поводу руководителями хозяйства, стереотипны: погода, машины...

По соседству с центральной усадьбой расположен механизированный ток Комсомольского отделения. Обстановка, царящая здесь, никак не напоминает уборочную страду. Несколько рабочих прикатывают дымящийся асфальт. На соседней площадке — невысокие бурты зерна. Мы пробыли на мехтоке полчаса, и за это время сюда не пришла ни одна машина с хлебом.

— Так откуда им быть, машинам? — объяснила весовщица Галина Юдина. — Много ли могут навозить три «газика»? Где остальные машины? Это вы у нашего управляющего, Владимира Александровича Барона, спросите. Кстати, и про весы ему напомните. На полтора центнера расходятся с весами хлебоприемного пункта.

— Или вот у них, — продолжала Юдина, показывая в сторону рабочих, укладывающих асфальт.

Бригада Каменского комбината благоустройства выполняет заказ совхоза. На подвозке асфальта занято шесть совхозных машин.

Можно бы использовать бункеры-накопители, но в совхозе об этих механизмах тоже вовремя не позаботились.

Ощущение тревоги за судьбу уборочной в Рыбинском не покидало нас во время всей поездки по полям. Это ощущение усугубляли все новые и новые факты. На комбайнах, как мы выяснили, нет эксцентриковых мотовил: косить полеглый хлеб очень сложно, да и потери велики.

Просчет с уборочной в «Рыбинском» явный. Тактический и организационный. Но положение еще можно поправить. Руководству хозяйства надо взять на вооружение гибкую тактику использования техники, как это делают в соседних хозяйствах. Внимательнее прислушиваться к мнению механизаторов.

Многие хозяйства в трудные дни страды сумели реализовать внутренние резервы и как-то компенсировать недостаток транспорта. В этом мы убедились на примере колхозов имени XX партсъезда и «Рассвет». Первое хозяйство объединяет шесть бригад. Все они находятся на значительном удалении от центральной усадьбы. Везти сюда хлеб отовсюду — дело хлопотное. К тому же и механизированный ток недостроен. Однако положение с отгрузкой зерна от комбайнов здесь нельзя считать напряженным. Каждая бригада имеет промежуточный ток, который берет на себя перегрузки. Причем, тока представляют собой не примитивные грунтовые площадки, а хорошо подготовленные хранилища, оснащенные весами и небольшим набором механизмов для подработки. Как только по какой-то причине случается задержка с обмолотом, машины переключаются на отправку хлеба на приемные пункты. Не случайно колхоз имени XX партсъезда занимает лидирующее положение по сдаче хлеба государству.

Такой метод применяется и в «Рассвете». Каждое утро водители, не дожидаясь начала работы комбайнов, занимаются перевозкой зерна. За два—три часа успевают сдать на хлебоприемные пункты не менее 50 тонн хлеба. Колхоз первым в районе выполнил план продажи хлеба государству и уже недалек от завершения поставок по обязательствам.

Уборочную страду часто сравнивают с боевым сражением. Боевая и мирная страда схожи своей целеустремленностью, высоким подъемом духовных и физических сил. И еще — равной значимостью больших и малых дел. На уборочной нет мелочей. Но вот проехали мы не одну сотню километров, побывали в десятках бригад, на четырех хлебоприемных пунктах и нигде не увидели красочных, со вкусом оформленных плакатов, лозунгов, призывов, обращенных к хлеборобам. А ведь известно, сколь сильное эмоциональное воздействие на людей оказывает наглядная агитация в пору большого трудового напряжения. Она поднимает настроение, заставляет почувствовать значительность события. Не отражается в хозяйствах деятельность постов народного контроля, хотя они организованы на период уборочной на всех «горячих» точках.

В районе применена новая форма контроля — талоны качества. Такие талоны, характеризующие качественный и количественный показатели работы комбайнеров, дают право на дополнительное вознаграждение. Однако они еще не получили широкого распространения в хозяйствах. Большинство механизаторов на вопрос, выдаются ли им талоны, ответило отрицательно.

Все это—дополнительные резервы, и их никак нельзя отнести в разряд мелочей, не влияющих на темпы страды. А темпы обмолота и сдачи хлеба государству хозяйствами района могут и должны быть значительно выше, чем сейчас.

Рейдовая бригада «Алтайской правды»: И. ПАВЕЛЬЕВ — механизатор совхоза «Рыбинский», К. ГАММЕРШМИДТ—весовщик колхоза имени XX партсъезда, Л. ЕРМОЛАЕВА — председатель парткомиссии при горкоме КПСС, Г. ЕВТУШЕНКО — — председатель комитета народного контроля, А. ПУГАЕВ — корр. «Алтайской правды».

Каменский район.

БЛИЖЕ К ЖИЗНИ, К ЛЮДЯМ

— Вот, взгляни! — подавая две пухлых тетради, сказал мне однажды ветеран нашего колхоза Филипп Филиппович Фукс. — Здесь все, что я помню о нашем селе. Может, пригодится...

Записки колхозного пенсионера как нельзя кстати пришлись председателю нашей артели В. А. Гаану, когда он готовил лекцию на тему «Новь колхозного села».

Перед слушателями развертывались картины прошлого Константиновки: зарождение в ней колхоза, его становление и развитие, говорилось и о тех трудностях, которые пришлось преодолеть колхозникам на пути подъема общественного хозяйства, и о достижениях, которых мы добились в упорной борьбе и труде.

Лекция оказалась удачной: интересной и поучительной. В ней четко просматривался и сегодняшний день хозяйства: производство культура, быт.

По заданию лекторской группы мне также приходится выступать перед колхозниками с лекциями и докладами. Цель выступлений — научить тружеников села разбираться в сложных экономических вопросах, анализировать хозяйственную деятельность бригад и ферм, чтобы найти наиболее верный путь решения производственных задач. А задачи эти ответственны. В этом году колхоз должен сдать государству 34 тысячи центнеров зерна (12 тысяч центнеров сверх плана), 2.555 центнеров мяса и 12 тысяч центнеров молока. А всего сверх пятилетнего плана хозяйство сдает 1.755 центнеров мяса и 17 тысяч центнеров молока.

Вот почему вся агитационно-массовая и пропагандистская работа лекторской группы тесно увязывается с производством, с организацией борьбы за успешное выполнение планов и обязательств.

Многие у нас знают А. А. Вильмса как хорошего лектора. Говорить с людьми, нести в массы партийное слово стало для него потребностью. А. А. Вильмс работает главным зоотехником. Он поборник всего нового, передового. Несколько лет назад, когда только зарождалась специализация хозяйств, он первым по достоинству оценил это прогрессивное направление и в своих выступлениях доказывал и обосновывал экономическую эффективность от внедрения специализации. И он добился того, что коровы были переведены в две племенные фермы первого и второго классов, промышленный молодняк — в две бригады, свиньи — на одну ферму.

Недавно А. А. Вильмс выступил перед животноводами с лекцией о путях повышения качества молока. Он внес предложение оплачивать труд доярок не только за количество надоенного молока, но и за его жирность. Его предложение поддержали в правлении колхоза.

Убедительно, конкретно, применительно к задачам хозяйства выступает перед колхозниками и главный бухгалтер И. П. Пфейфер. Используя опыт соседних хозяйств, он подготовил лекцию «Хозрасчет в колхозе» и выступил с ней уже во всех бригадах, на фермах. Или взять, к примеру, учителя физкультуры Иосифа Больца. Он страстный пропагандист физической культуры и спорта на селе. При его активном участии в колхозе созданы волейбольная, футбольная и баскетбольная команды, успешно выступающие в состязаниях ДСО «Урожай». Колхоз приобрел для спортсменов необходимую форму инвентарь. Не без влияния лектора — бывшего завуча школы В. П. Тимошенко — правление колхоза выделило деньги на строительство детского интерната на 120 мест, который сдан в эксплуатацию к новому учебному году.

Общественность колхоза на конкретных делах убеждается, что лекционная пропаганда — важная и действенная форма политической работы с массами. Сказать по совести, районные лекторы нас не балуют. Они к нам если вспомнить, за два года не приезжали ни разу. А ведь людей на селе много интересует: кроме своего хозяйства, им не безразличны и дела соседей, района. Возникают вопросы, в которых самим подчас трудно разобраться. Естественно были нарекания и в адрес нашего партийного бюро.

Вот тогда-то на одном из заседаний бюро мы и решили создать лекторскую группу. Руководить ею поручили директору школы Е. П. Пфейферу. В группу вошли руководители хозяйства, члены парткома и сельского Совета, специалисты хозяйства, учителя, медицинские работники, всего девять человек. Но с лекциями выступает гораздо больше людей. Мы поручаем их передовикам производства, рядовым колхозникам, которые рассказывают о своем опыте.

Лекторская группа работает по плану, согласованному с правлением колхоза и утвержденному партийным бюро. Темы распределяются с учетом специальности лектора и его желания. Нынче, например, уже прочитано 38 лекций, некоторые по два—три раза. За это время лично я прочитал 18 лекций, председатель артели В. А. Гаан — 24, главный зоотехник А. А. Вильмс — 32. Тематика лекций разнообразна: пропаганда сельскохозяйственных знаний, по вопросам экономики, передового опыта, научному атеизму, по вопросам этики, морали, педагогики, медицины и другим.

Разумеется, идеологическая работа не ограничивается только чтением лекций. Широко практикуем и такие формы массовой пропаганды, как вечера передовиков производства, тематические вечера, устные журналы, встречи с ветеранами труда и участниками Великой Отечественной войны.

По правде сказать, встречаются у нас и трудности. В частности, многим недостает пропагандистского опыта. И тут нам нужна помощь Славгородского райкома партии. При районной организации общества «Знание» хорошо бы организовать краткосрочные курсы лекторов. Тогда действенность лекционной пропаганды станет намного выше, будет благотворнее сказываться на деятельности всех производственных участков.

Б. ШОТТ,
секретарь партийного бюро колхоза имени XXII партсъезда.

Славгородский район.

Смотр резервов производства

КАКОЙ БЫТЬ СТРОЙПЛОЩАДКЕ?

На северной окраине Рубцовска закладывался новый жилой район. В одном месте рыли котлован, в другом — сооружали фундамент, в третьем башенный кран нес панели для первого этажа стоквартирного дома. Сновали взад-вперед автомашины.

Но вот выплыла откуда-то туча, и хлынул дождь. И через полчаса все замерло. Машины застряли на полдороге в грязи, люди укрылись кто где мог.

Вот как вроде хорошо налаженное дело сводит на нет даже небольшая стихия. И все потому, что руководители стройки не заботятся о подготовке площадки до того, как на нее прибудут рабочие, механизмы, материалы.

Строительная площадка — это и сам объект, и постоянные или временные дороги, подъезды, склад материалов и деталей, забор и бытовые помещения, и механизмы, и средства освещения и связи. Ничего этого, кроме башенных кранов, перед началом строительства той весной и позже на северной окраине города не было. Особенно большими бедами обернулось отсутствие сносной дороги и подъездов. Из-за этого терпели мытарства и поселившиеся к осени в новых домах жильцы, вынужденные ходить по ухабам и колдобинам.

Организация строительной площадки — дело крайне важное. По существующим правилам, не позднее, чем за три месяца до начала работ, прорабством должна быть получена необходимая документация. И прежде всего проект производства работ, основной составной частью которого является стройгенплан. В соответствии с ним как раз и организуется строительная площадка. Получив документы заранее, прораб имеет возможность детально обдумать и хорошо подготовить площадку к началу работ.

К сожалению, в тресте № 46 не придерживаются этих элементарных правил. Припоминается единственный пример, когда прорабство получило документацию своевременно: на цех мелких серий АТЗ. Да и то руководство первого стройуправления не воспользовалось этим. Работы на цехе начались, а ни дорог, ни бытовок, ни многого другого...

Большинство прорабов попросту не знает, как пользоваться стройгенпланом. Другие и хотели бы начать стройку, как положено, но им из треста говорят: провозишься с площадкой, а когда объект строить? И вот такие примитивные рассуждения обрели силу неписаного закона.

Организационно - техническое невежество находит и такое оправдание: мол, стройгенплан в тресте нельзя обеспечить материально, и составляют его лишь формы ради. А в чем выражается необеспеченность стройгенплана? Разберешься — все в норме. Кто мешает прорабству проложить к площадке надежную грунтовую дорогу? Никто. Деньги на временные сооружения сметой предусмотрены. А некоторые заказчики выделяют средства и на строительство капитальной дороги с твердым покрытием, чтобы и после сдачи объекта дорога продолжала служить людям. Почему строителям такой возможностью не воспользоваться? Кто мешает перед тем, как привести на объект людей, подготовить для них бытовки? Никто. Не может быть оправдания и отсутствию освещения, средств связи, мест для хранения стройматериалов и деталей.

Да, в самом тресте есть примеры, доказывающие, что условия для правильной организации площадки достаточны, надо лишь ими по-хозяйски воспользоваться. Вот старший прораб отделочников, ветеран треста Матвей Иванович Волков. Его коллектив приходит на стройку, когда там уже поработали каменщики или монтажники. Но для отделочных работ стройплощадку надо солидно дооборудовать. И Матвей Иванович задолго до прихода на объект своих людей готовит емкости для стройматериалов, оборудует бытовки, расставляет механизмы. Только, к сожалению, подобных примеров немного зато больше таких, с которым мы ознакомились на объекте старшего прораба В. И. Синяева. Работать коллектив участка начал здесь с конца прошлого года. Дел ему хватит не на один год. Но ни старший прораб, ни руководство второго управления не позаботились хорошо подготовить площадку. Лишь спустя много времени взялись прокладывать грунтовую дорогу, и она все еще ненадежна. Внутри же площадки дорог до сих пор нет. Не сделали до начала работ забора. И вообще в тресте истари обносят объекты забором лишь перед самой сдачей их государственной комиссии. Так что почти каждая строительная площадка — проходной двор, где простор для различного рода хищений.

Короче, настоящей инженерной подготовки строительной площадки нигде в тресте нет. И это, вне всякого сомнения, — одна из причин затягивания работ и их удорожания.

Теперь о снабжении объекта — важном элементе организации площадки. Им в условиях современной стройки должны заниматься, конечно, грамотные инженеры. Сроки поставок различных видов материалов, комплектация изделий могут быть установлены только на основе точного расчета с учетом конкретных условий. Однако поставки в тресте ведутся по принципу: попалось бы под руку, а что — неважно.

Плохо в тресте обеспечиваются строительные площадки механизмами. Особенно большой голод в малой механизации. Перемещение грузов внутри зданий производится только вручную, затирочную машину имеет лишь один штукатур на каждых четырех. Нет малогабаритных бетономешалок, аппаратов для кровельных работ. Все эти механизмы — давно не проблема, а до стройплощадок по разным причинам не доходят.

Нельзя обойти молчанием необходимость систематического инженерного контроля за состоянием площадок. Нам известно, например, что в Новосибирской области главный инженер стройуправления вместе с начальником производственного отдела, инженером по технике безопасности, старшим прорабом и мастерами еженедельно проверяют состояние стройплощадок. Основательно, во всех деталях. Такой же фронтальный контроль наиболее крупных объектов осуществляет один раз в месяц главный инженер стройтреста вместе с главными специалистами и начальниками отделов. И, наконец, один раз в квартал главный инженер управления строительства осуществляет проверку крупнейших площадок на выбор. Результаты предаются широкой гласности.

Не мешало бы этот опыт перенять рубцовчанам. А то ведь как у нас получается? Утром работники управлений и треста разъезжаются по объектам. Ставится задача как можно больше объектов посетить, чтобы «быть в курсе». А много ли проку от такого «обзора»? Бывает и так. На сдаточный объект «садят» на полгода, а то и больше главного инженера стройуправления (иногда и треста). Говорят ему: головой отвечаешь! «Сидит» человек на одном объекте, а что делается на других — не знает, хотя обязан знать. Именно отчасти поэтому организация стройплощадок по существу не является предметом заботы главных инженеров.

Организация строительной площадки и культура производства — понятия неотделимые. И повышение производительности и качества работы — прямое следствие хорошей организации стройплощадки. Тем более сейчас, когда подрядные организации готовятся переходить на новую систему планирования и экономического стимулирования.

С. ВЕРЕЩАГИН — бригадир отделочников СУ-3 треста № 46, А. ШАВРОВ — инженер ОКСа горисполкома, Н. МАРКОВ — корр. «Алтайской правды».

ФАКТЫ • СОБЫТИЯ • НОВОСТИ

ЭКОНОМИЧЕСКИЕ ЗНАНИЯ — КАЖДОМУ

Бийский горком КПСС завершил формирование сети партийно-политического просвещения. В начальном звене будет обучаться 3,5, в среднем — 7, в высшем — около 3 тысяч человек.

В 185 начальных политшколах слушатели будут изучать биографию В. И. Ленина, основы политических и экономических знаний, в 40 школах — историю КПСС, в 182 — политэкономию и в 122 — научный коммунизм.

В новом учебном году особое внимание уделено повышению экономических знаний. Только в 107 начальных школах ими будут овладевать две тысячи человек. А всего в системе политического просвещения экономические знания получат около пяти тысяч бийчан — почти в два раза больше, чем в прошлом году.

И. МЕЛИКОВ,
корр. «Алтайской правды».

ХОРОШИЕ ТРУЖЕНИКИ

Отлично трудятся механизаторы 3-го отделения совхоза «Советский» Г. Третьяков, В. Трефелов, А. Русанов, В. Сычев и другие. Благодаря таким, как они, отделение в лучшие сроки завершило сенокос, поставив сено к фермам, собрало урожайную рожь и сейчас успешно ведет уборку пшеницы.

И. ЖУКОВ

РАПОРТ ПЧЕЛОВОДОВ

Пчеловоды хозяйств Красногорского района на протяжении ряда лет значительно перекрывают задания по продаже меда государству. В этом году погодные условия хуже, а они добиваются неплохих показателей. Недавно выполнен годовой план на заготовительные пункты отправлено более 960 центнеров меда.

Лучшие результаты у пчеловодов Красногорского совхоза Ю. Е. Нохриной и Ф. А. Шадрина, Ф. Г. Киреева из совхоза «Катунский», Я. М. Вахренева из Предгорного совхоза. Они вдвое перевыполнили свои годовые задания.

А. ОСТРЯКОВ,
Красногорский район.

ВЕСТИ ИЗ «ТАЕЖНОГО»

СВОИ ГЕРЕФОРДЫ

Совхоз «Таежный» — хозяйство мясо-молочного направления. Сейчас здесь улучшается породность стада. В Бедренском отделении заложен костяк мясного гурта из 15 коров герефордской и 70 — казахской белоголовой пород.

МЕСТНЫМ МАТЕРИАЛОМ

Основное производство молока решено сосредоточить на главной усадьбе совхоза в селе Новокаменка. Для этого здесь строится еще один механизированный коровник на 200 мест. Таежинцы возвели его из местного материала — бутового камня. Строители и монтажники обещают сдать помещение к началу зимовки.

ИДЕТ ОТДЕЛКА

Большое внимание уделяют в «Таежном» жилищному строительству. В селе Новокаменке возведено восемь двухквартирных жилых домов, в них сейчас ведутся отделочные работы.

ШАГАЕТ ВЫСОКОВОЛЬТНАЯ

В первые дни уборочной страды монтажники треста «Алтайсельэлектросетьстроя» подключили к государственной электросети три совхозных села: Случайное, Казанку и Бедреп.

Е. ПЕРЕПЕЛИЦА.
Ельцовский район.

ФЛОТСКИЙ АГИТАТОР

Четыре месяца назад трансмашевцы торжественно проводили в армию своего товарища — Виктора Чернова. С первых же дней службы на флоте Виктор добился неплохих результатов в учебе. Недавно мы избрали его членом комсомольского бюро подразделения поручили вести агитационную работу в смене.

Встав на предсъездовскую вахту флотский агитатор решил к XXIV съезду КПСС добиться звания отличника боевой и политической подготовки.

Н. КАРАЧЕБАН,
старшина второй статьи.

Среди хлеборобов края широко известно имя М. В. Голикова — инициатора шефства опытных механизаторов над молодыми. На его призыв откликнулись тысячи мастеров земледелия. Это движение позволило намного повысить производительность труда трактористов и комбайнеров, вырастить из молодежи сотни замечательных мастеров своего дела. И сейчас, в разгар уборочной страды, многие из них показывают образцы самоотверженного труда, добиваясь высоких темпов и отличного качества обмолота хлебов.

НА СНИМКЕ: знатный механизатор совхоза «Чумышский» М. В. Голиков.

Фото Е. Шлея.

ПОСЛЕ КРИТИКИ

«ГИПНОЗ ЦИФРЫ»

Корреспонденция под таким заголовком была опубликована в «Алтайской правде» 5 июня. В ней критиковались производственные неполадки на комбинате химволокна. Секретарь парткома комбината т. Буданов сообщил в редакцию, что расширенное заседание партийного бюро прядильно-отделочного цеха штапельного производства наметило меры по фактам, изложенным в корреспонденции.

В цехе выполнена новая схема подачи воды на резке, которая полностью обеспечивает нормальную работу оборудования. Поставлены новые сетки, гарантирующие равномерную подачу штапельной массы. Заново сделана каскадная башня. На резке введен график смены ножей и скребков, смонтированы конечные выключатели. Приняты меры и по дальнейшему повышению культуры производства.

«РАСТВОРНЫЕ ПРОБКИ»

В корреспонденции под таким заголовком (за 4 августа) указывалось на недостатки в обеспечении раствором строек Барнаула. Главный инженер Алтайского управления строительства т. Леонов, признав настоятельную необходимость решения поднятых газетой вопросов, сообщил, что «Сибпромстройпроектом» выбрана площадка для нового растворного завода, осуществлена топосъемка, заканчиваются геологические изыскания. Начать строительство предусмотрено в 1971 году. Недавно рассмотрены предложения нормативно-исследовательской станции по улучшению поставок и приемки раствора и работы транспорта.

ИНСТИТУТ — КОЛХОЗАМ.

Два года назад Алтайский сельскохозяйственный институт взял шефство над колхозом «Прогресс». Приехало 12 студентов-старшекурсников с факультета механизации. Они под руководством заведующего кафедрой Виктора Ивановича Земскова подготовили документацию и за лето была проведена механизация 6-рядного коровника (раздача кормов навозоудаление доение доение). А в прошлом году в этом коровнике был смонтирован «молокопровод-200». В 1969 году был механизирован еще один коровник на 200 мест.

Председатель колхоза имени XIX партсъезда Я. Е. Ендовицкий тоже установил связи с институтом. И в том же году в хозяйстве был механизирован коровник на 200 голов и свинарник-маточник. В этом году деловые связи института с хозяйствами стали еще шире: колхоз «Красные орлы» заключил договор со строительным отрядом института на комплексную механизацию на три года.

В разработке проектно-сметной документации приняли участие многие преподаватели института и студенты. Старший преподаватель Дмитрий Петрович Шубин и аспирант Виктор Данилович Ковальчук помогают претворять в жизнь эти планы. За всем ходом работ следит заведующий кафедрой механизации сельского хозяйства института, кандидат технических наук Виктор Иванович Земсков.

Объем работ на этот год велик: надо механизировать и сдать в колхозе имени XIX партсъезда коровник на 200 мест, свинарник-откормочник на 1.000 голов, в колхозе «Красные орлы» — два коровника на 200 и 150 мест, в колхозе «Прогресс» для интенсивного откорма крупного рогатого скота — откормочник на 160 мест, свинарник-маточник на 165 голов. Все это должен сделать за трудовой семестр строительный отряд в составе 29 человек.

То, что уже сделано, приносит эффект. Вот что рассказывает председатель колхоза «Прогресс» В. С. Михайлов:

— Сейчас еще трудно говорить об экономии, потому что в первые годы — большие амортизационные отчисления, да к тому же не весь комплекс еще запущен в работу. Но тем не менее экономист колхоза подсчитал что производительность труда на МТФ повысилась на 71 процент. И если раньше на обслуживании животноводства было занято 65 человек, то сейчас — только 38. Прежде при ручном доении за дояркой закреплялось 16 коров в первый год внедрения молокопровода нагрузка дошла до 30 с пуском «молокопровода-200» доярка будет обслуживать 60 коров.

Себестоимость молока за прошлый год снизилась на 9,5 процента, экономия по заработной плате составила 15 тысяч рублей, чистая прибыль — 5.897 рублей.

В этом году экономические показатели должны быть еще лучше: будет введен автоматизированный кормоцех. Пока это первый в крае автоматизированный цех. Измельчение грубых кормов, дробление зерна, смешивание и запаривание их и выгрузка в приготовленном виде для подачи на фермы — все это механизировано.

В этом же цехе будет приготовляться искусственное молоко для выпойки телятам будет организовано дрожжевание кормов и подготовка к скармливанию корнеклубнеплодов. И все это станет делать один человек (техник или инженер-электрик), находящийся у пульта управления цеха.

С. КОЗЫРЕВ.

Петропавловский район.

Как вас обслуживают?

В РЕЙСЕ

На большой скорости несутся мимо встречные машины, груженные зерном. Спешат шоферы — жатва. Анатолий Павлович Кизь, шофер рабкоопа, тоже спешит. Его заботит, правда, сахар. Он на исходе. А без него, как известно, чай—не чай и компот—не компот. Хорошо, если бы сахар был в Корчине, на межрайбазе. Тогда бы еще ладно — не надо много хлопотать. Но руководители базы не позаботились о своевременном запасе продуктов первой необходимости. Вот и придется после обеда мчаться за сахаром в самый Барнаул. До обеда же надо объехать с товароведом бригады и собрать заказы. Как тут не спешить?

У Раисы Иосифовны Кулинич свои думы, свои заботы. Девятый год работает она в одном рабкооне. Была продавцом, сопровождала автолавку, теперь — товаровед. Интересней, но и ответственней работа. Сейчас вот направляется в первую бригаду и знает — встретят с укорами:

— Где крупы?

— Где томат?

— Где курево?

Все это есть в рабкооне, но в первую бригаду забросить не успели: пять часов простояли на межрайбазе в ожидании погрузки. Несколько районов обслуживает база, а грузчиков — раз—два, и обчелся.

Бегут мысли одна за другой: о хлебе, о погоде. А вот и полевой стан показался. Три бревенчатых домика. В крайнем — столовая. Маленький чистый зал, букеты цветов на столах, по стенам плакаты, лозунги.

Повар Евдокия Евдокимовна, не успев поздороваться, горе свое выкладывает:

— Хотели вчера голубцы сделать, а без томата какие голубцы?

— Будет тебе томат, Евдокимовна, — отвечает Раиса Иосифовна. — Ты лучше скажи, нужны ли тебе сапожки?

— Нужны, Рая, нужны. И не только мне.

— Завтра автолавка привезет.

Поговорили еще немного, заказы новые записали, и опять в путь-дорогу.

У шеф-повара третьей полеводческой бригады Малайкиной больше претензий к работникам торговли. Мастерица она делать квас, да и механизаторы любят его. А дрожжей нет. Сетует Галина Фоминична и на совхозное начальство. Около 70 механизаторов надо накормить ей в обед. Сегодня в меню котлеты. Второй час вертит мясорубку Валя Лаврова, помощник повара. Медленно вручную-то, да и тяжело. Отличная электрическая мясорубка есть в столовой на центральной усадьбе. Тридцать минут ей поработать — и готов фарш для всех шести полевых кухонь. Нет же, никто не догадается.

— Неурядицы есть и еще, — выкладывает повар. — Взять доставку продуктов в бригадные столовые. Тоже проблема — не выделяют машин. На лошадях же и на попутном транспорте повара опаздывают. Вот и получается, что рабкоопу гоняет машину за сотни километров, чтобы не допустить перебоя в снабжении полевых станов продуктами, а в совхозе не позаботятся перевезти с центральной усадьбы в поле. Некрасивая история. От препирательств страдают в конечном счете те, кто убирает хлеб.

...Рейс подходит к концу. Осталось побывать только в шестой бригаде. Поваром там Екатерина Львовна Двоеглазкина. Уважаемый человек. И готовит вкусно, и в кухне у нее всегда идеальная чистота. Каждую страду в поле Раиса Иосифовна стремится ей помочь всем, чем может. Понадобился Екатерине Львовне приемник — доставили, заказала стиральную машину — привезли.

Увидев гостей, невысокая худощавая женщина радостно всплеснула руками:

— Может быть, пообедаете?

Ну кто же откажется пообедать у Екатерины Львовны? За обедом выясняется, что в лотке на исходе сигареты «Прима», надо бы пополнить их запас, привезти еще кое-какую мелочь.

Покинув гостеприимный стан, спешим назад, на центральную усадьбу. Попутно заезжаем в Бурановку и Мормыши. Федор Максимович Зеленский председатель рабкоопа, наказал проверить выполнили ли поселковые магазины приказ об изменении распорядка работы: чтобы открывали не в девять часов как обычно, а в семь утра.

Страда хлеборобов — это и страда работников кооперации. Люди работают, не оглядываясь на часы — надо. Но только им должны больше помогать руководители совхоза и межрайбазы.

Н. ГАРЕЛЫШЕВ,
корр. «Алтайской правды».

Романовский район.

ВОЗВРАЩАЯСЬ К НАПЕЧАТАННОМУ

НЕ ПО-ХОЗЯЙСКИ

Трудно переоценить значение ремзавода в Целинном для окружающих районов. И тем не менее строительство его велось неудовлетворительно. Даже сейчас, в предпусковой период, не решены еще многие вопросы.

28 июля в «Алтайской правде» была опубликована корреспонденция «Накануне пуска — ремзавод». В ней были подвергнуты критике заказчик — объединение «Сельхозтехника» и районные организации. Прошло больше месяца, однако ни краевое, ни районное объединение «Сельхозтехника» на выступление газеты не откликнулись. И понятно почему — меры-то приняты не все.

Долго не имел заказчик оборудования хотя по справке «Алтайсельхозкомплекта» ремзавод якобы обеспечен оборудованием на сто процентов еще в феврале! До последнего времени не была создана пуско-наладочная группа рабочих и специалистов. Не производится набор постоянного контингента ремонтников. А это значит, что освоение мощностей затянется.

Что же все-таки думают предпринять «Сельхозтехника» и районные организации?

НА ОСТРИЕ БРИТВЫ

Вопреки международному праву, вопреки решению ООН, игнорируя требования мировой общественности, Израиль оккупирует обширные арабские территории. О порядках, царящих на этих землях, рассказывается в репортажах английского журналиста Дэвида Коте в газете «Гардиан». АПН предлагает вниманию читателей сокращенный перевод одного из них.

Жить под управлением военных властей не очень-то сладко. Рано или поздно почти каждого молодого араба отводят в полицию для допроса. Директор одного технического училища, организованного агентством ООН по оказанию помощи беженцам, рассказал мне, что лишь за первую неделю апреля нынешнего года израильтяне забирали в ночное время из общежития 20 учеников на предмет дознания.

По словам министра полиции Шломо Хилеля, более 3.200 человек постоянно находятся под арестом по обвинению в посягательстве на безопасность страны. Около 700 из них содержатся в тюрьме без суда. Военным губернаторам дано право по собственному усмотрению целый год держать человека в заточении. Импозантный полковник воздушно-десантных войск Гиволи, являющийся военным губернатором Наблуса, уверил меня, будто по истечении года органы безопасности, если они считают необходимым продлить срок пребывания заключенного в тюрьме, должны убедить в этом юридическую комиссию. Нельзя не заметить, однако, что членами такой комиссии являются лица, назначаемые все тем же губернатором.

Главным карательным средством властей является динамит, разрушающий жилища арабов. Взрывы производятся вне зависимости от того, участвовал ли владелец данного дома в террористической деятельности или нет. Когда в Газе был убит еврейский торговец, генерал Даян приказал разрушить магазины всех арабов, которые были свидетелями убийства, но ничего не предприняли, чтобы ему помешать. В Газе есть целые улицы, разрушенные динамитом. Они походят на развалины, оставшиеся после бомбежки. Когда арабские торговцы в знак протеста против оккупации временно закрыли свои магазины, военные власти наложили на них штрафы, конфисковали имущество.

Практически каждый араб, с которым вы вступаете в разговор, жалуется на то, что арестованных при допросах подвергают пыткам... А ведь международные организации считают, что одного свидетельства о пытках достаточно для создания независимой следственной комиссии по этому вопросу...

Что и говорить, судьбе молодого араба, находящегося на подозрении у израильских властей и попавшего в руки охранки, вряд ли можно позавидовать...

В Иерусалиме арабские бесплатные государственные школы сейчас фактически пустуют. В средней школе Рашидайе, в которой раньше было около 1.000 учащихся, теперь осталось 6 учеников и 3 преподавателя. Оказывается, все ученики перешли в частные школы, которые готовят их по программам, предусматривающим поступление в иорданские высшие учебные заведения. А тем временем отцы этих детей, в своем подавляющем большинстве отказавшиеся переходить в израильское подданство, обязаны выплачивать специальную подать на нужды «обороны», составляющую 10 процентов от подоходного налога. Нетрудно представить себе, что обо всем этом думают арабы...

Тедди Колек и Шимон Перес* хотели бы удвоить еврейское население Иерусалима. Обычная реакция израильских властей на возникающие проблемы, связанные с безопасностью на местах, сводится к попыткам усилить колонизацию и осуществить экспроприацию арабов. За первые десять лет независимого существования Израиля у арабов, пожелавших остаться в этой стране, было отобрано около 250 тысяч акров земли. Такой же процесс уже начался и на оккупированных территориях.

В особой зоне безопасности между Наблусом и иорданской границей крестьяне, чьи земли были реквизированы военными властями, обратились с коллективным письмом в верховный суд, требуя компенсации в размере 3 миллионов фунтов стерлингов. Им, конечно, отказали. А израильтяне в местах недавних боев начинают заниматься сельским хозяйством. Молодые добровольцы мужского и женского пола, несущие службу рядом с иорданской границей, гордятся урожаями пшеницы, дынь и помидоров, которые они выращивают на песчаной почве пустынь и голых склонов холмов. Это во многом интересный эксперимент, но не для арабов, которые лишились своих земель.

Я спросил Шимона Переса, не повлияют ли эти полувоенные хозяйства на политическое будущее Израиля. Но у него была своя оценка значения таких хозяйств. Они, сказал Перес, привносят «динамический элемент» в обстановку.

Не покладая рук израильтяне создают «факты». Так, местечко Гуш-Эцион, заселенное евреями еще до 1948 года, но расположенное в чисто арабской местности, было «восстановлено». На оккупированных территориях имеется уже от 20 до 30 новых еврейских деревень.

Там, где ссылки на требования безопасности являются недостаточными, на помощь приходят эмоции и история. Например, в арабском городе Хевроне в 1929 году был учинен погром, в этом же городе находится усыпальница патриархов. И вот, несмотря на резкие протесты со стороны арабов и невзирая на дискуссию, развернувшуюся по этому вопросу в самом Израиле, правительство дало разрешение на переселение в район этого города 250 еврейских семей. На карте скоро возникнет Верхний (т. е. еврейский) Хеврон, точь-в-точь как Верхний Назарет, который был создан, чтобы уравновесить Назарет арабский.

Мэр Хеврона Джаабри, придерживающийся умеренных взглядов человек, говорит: «Если евреи переселятся в Хеврон, то в таком случае арабам надо разрешить вернуться в Яффу, Хайфу, Биршебу и т. д.». Но Даяна, Переса и других архитекторов «израильского динамизма» не волнует возникающая при этом проблема того, что должно быть. Трудно не прийти к выводу, что подобная стратегия инфильтрации в конечном счете приведет к неприкрытой аннексии арабских земель в соответствии с требованиями сторонников создания «великого Израиля».

(АПН).

*) Тедди Колек — мэр Иерусалима, Шимон Перес — министр по арабским делам.

С разных меридианов

КОНГРЕСС БРИТАНСКИХ ТРЕД-ЮНИОНОВ

БРАЙТОН. (ТАСС). В Брайтоне — курортном приморском городе на берегу Ла-Манша сегодня открылся очередной, 102-й ежегодный конгресс британских тред-юнионов. В течение пяти дней делегаты конгресса, представляющие почти десятимиллионную армию английских трудящихся, будут обсуждать важнейшие вопросы, стоящие перед рабочим и профсоюзным движением Англии. За последние пять—шесть лет съезды английских профсоюзов не вызывали такого всеобщего интереса, как нынешний конгресс. Он проходит в обстановке, когда, как отметил член исполкома Компартии Великобритании Берт Рамелсон, «правительство открыто объявило войну рабочему классу». Трудовая Англия ждет от съезда ответа на вопрос исключительной важности для страны: как будет противостоять рабочее движение Англии наступлению монополий на права профсоюзов, на жизненный уровень рабочего класса.

СЕГОДНЯ—НАЦИОНАЛЬНЫЙ ПРАЗДНИК БОЛГАРИИ—ДЕНЬ СВОБОДЫ

НА СНИМКЕ: рабочий Бургасского нефтехимического комбината на трудовой вахте. Это предприятие, построенное с помощью Советского Союза, перерабатывает ежегодно несколько миллионов тонн нефти.

Фото Централфото — ТАСС.

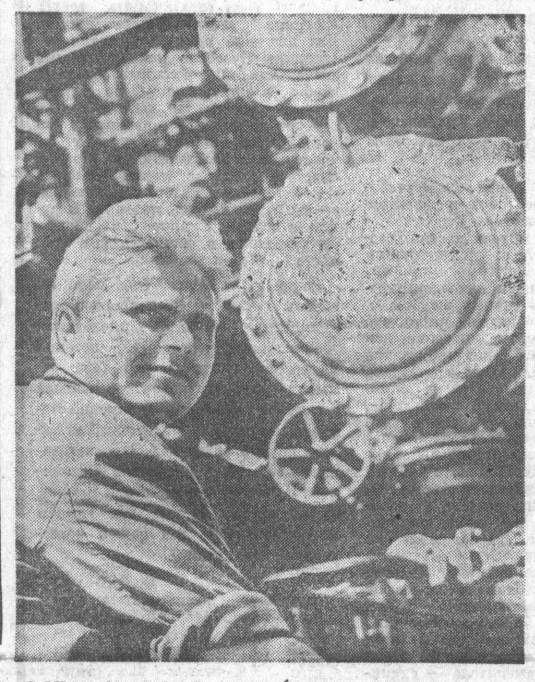

«СОВЕТСКИЙ ДЕНЬ» В БРНО

БРНО, 7 сентября. (Спец. корр. ТАСС В. Диев). Сегодня на XII Международной машиностроительной ярмарке в Брно — день СССР. Над городом звучат русские и советские песни.

В этом году наша страна показывает в Брно около 3.000 лучших изделий своей машиностроительной промышленности. 18 крупнейших советских внешнеторговых объединений демонстрируют металлообрабатывающие станки, сельскохозяйственную технику, горнорудное оборудование, изделия металлургии, автомобилестроения, машины и оборудование для химической и пищевой промышленности. Многие из экспонатов впервые показываются за рубежом.

Большой интерес вызывает советское металлургическое оборудование. Много людей у действующей модели установки, наглядно демонстрирующей весь технологический процесс выплавки высококачественной стали.

Особенно много гостей возле экспозиции советского «автоэкспорта», где выставлены новейшие модели наших автомобилей и мотоциклов. Гости ярмарки горячо обсуждают технические данные «москвичей», «запорожцев», «нижей» и «вяток». В центре внимания, конечно, новая «Волга».

— Ярмарка только началась, но многие экспонаты нам уже не принадлежат, — сказал корреспонденту ТАСС директор советской экспозиции И. А. Гулай.—Только одно объединение «Машиноэкспорт» уже продало чехословацким внешнеторговым фирмам 80 процентов всех привезенных на ярмарку машин.

ПИСЬМА ИЗ СУМКИ ПОЧТАЛЬОНА

Многообразна и обширна редакционная почта. Это своеобразный барометр: чутко и быстро реагирует он на все события, происходящие в стране и в крае.

По характеру письма самые разнообразные. Здесь не только просьбы о помощи. С газетой советуются, делятся своими думами и мыслями, пишут о хороших душевных людях.

С удовольствием читаешь письма постоянных авторов, ставших нашими нештатными корреспондентами: М. Каменевой из Шипуновского района, М. Акользина из Горно-Алтайской автономной области, Е. Чекмарева из Троицкого района. С какой теплотой пишет Е. Чекмарев о людях поселка Боровлянки. Он рассказывает о токаре-универсале Боровлянского завода «Лесхозмаш» Н. А. Каркавиной, для которой завод стал домом и которая воспитала десятки учеников; о женщинах цеха переработки древесины при Боровлянском леспромхозе из бригад Ф. М. Шевцовой, А. И. Охотниковой; о добытчиках живицы.

Но немало в нашей почте и писем иного характера, которые ополчаются на бытующие еще вокруг нас недостатки.

За последнее время особенно много писем приходит в защиту «зеленого друга». Это и понятно: цветы, деревья, кустарники придают не только привлекательный вид городу или селу, они очищают воздух; в хорошо озелененных микрорайонах меньше шума.

Тысячи горожан ежегодно сажают деревья, поливают и ухаживают за ними. Поэтому можно понять возмущение тех, кто пишет в редакцию по поводу загубленных скверов, аллей, газонов.

Особенно волнует многих барнаульцев судьба молодых посадок в районе Черемушек. О том, что они гибнут, информировали газету жители ул. А. Петрова т.т. Птухин, Ширенгерт, Новиков, Тимошенко; житель ул. 40 лет Октября т. Наумов и другие. Железнодорожному райкомхозу следует принять неотложные меры, чтобы спасти деревья.

А вот что рассказывают в своем письме члены уличного «зеленого патруля» Галя Николаева, Люда Феночкина, Галя Сапунова и другие: «В нашем доме № 32 по ул. 40 лет Октября (г. Барнаул) проживают в первом подъезде Двуреченские. Скотовы, которые нисколько не берегут деревья: привязывают к ним качели, в результате обдирают кору. Несколько раз мы пытались им доказать, насколько это вредно, но нас они даже не слушают»...

Что и говорить: сигнал тревожный. По просьбе редакции управляющая домами т. Вьюшкова провела беседу с жильцами. Собравшиеся строго осудили соседей.

Наиболее интересные, злободневные письма отбираются для опубликования. Но все поместить в газете просто не представляется возможным. Поэтому значительная часть их посылается для принятия мер в различные организации. Направляя туда жалобы, редакция вправе надеяться, что письмо будет внимательно расследовано, а автору оказана помощь, дан совет.

Так именно и поступает большинство руководителей. И доказательство тому — благодарности, идущие в адрес редакции.

Внимательно относится к письмам директор завода «Трансмаш» т. Колосов. Он находит время и для детального ознакомления с письмом и, если это вызывается необходимостью, для личной беседы с автором.

Своевременно и исчерпывающе отвечают на письма руководители ряда городских служб Барнаула. Однако, не все. Ответы некоторых из них носят характер самой настоящей отписки.

От имени жителей домов № 77, 81, 83 и 83-а по улице Петра Сухова в Барнауле т.т. Андреев, Иванов, Феденев, Мошкин, Хрульков, Черникова обращаются к директору горэлектросетей т. Золотцеву: когда будет полностью подключено уличное освещение до школы № 62? Дело в том, что через «Алтайскую правду» он обещал сделать это и в 1967, и в 1969 году. Первому обещанию исполнилось три года. Мы понимаем, что в улучшении освещения улиц немало трудностей. Однако никто и не претендует на то, чтобы эти работы были выполнены сразу, как по мановению волшебной палочки. Но что помешало т. Золотцеву объяснить это жителям ул. П. Сухова? Не хотелось бы думать, что давая обещания, он заранее знал об их невыполнимости.

Для проверки фактов, расследования жалоб дается достаточный срок. Но целый ряд организаций еще нарушают его. Приходится делать по их адресу по одному—два напоминания. Упрек этот адресуется, в частности, работникам Поспелихинского и Тальменского райисполкомов. Очевидно, соответствующие партийные органы оценят подобные факты должным образом и прекратят затянувшуюся волокиту.

Н. ЩЕРБАКОВА.

КОРОТКИЕ СИГНАЛЫ

С бетоном и соляркой, минеральной ватой и металлом приходится иметь дело рабочим завода крупнопанельного домостроения. Но напрасны надежды помыться после смены, привести себя в порядок — в бытовых помещениях нет то горячей воды, то холодной. Вопрос об улучшении бытовых условий на заводе не раз поднимался на профсоюзных собраниях, на заседаниях завкома, в протоколы заносились правильные и нужные решения. И только...

М. ЖЕРДЕВ,
мастер арматурного цеха.
г. Барнаул.

* * *

Мы, жильцы дома № 25 по проспекту им. Калинина, неоднократно обращались в ЖКО меланжевого комбината с просьбой отремонтировать крышу. В ответ слышим одни отговорки или обещания.

ВОЛЬФ, ПЕРВОВА, КОЛЕСНИКОВ и другие — всего 22 подписи.

* * *

— Есть в городе два базара, и хватит, — так решили руководители Железнодорожного района и распорядились убрать рынок на Черемушках. Но не поедешь же за пучком лука или стаканом ягод в центр города, тем более что попасть даже на ближайший Новый рынок из Черемушек можно только с пересадкой. И торговля продолжается — но в каких условиях! Товары раскладываются прямо на асфальте, кругом пыль, грязь... На Черемушках нужен рынок.

П. ПАВЛОВ.

* * *

Жители домов, расположенных в районе Жилплощадки, испытывают постоянные перебои с водой. На третий и четвертый этажи нашего дома № 18 по проспекту Калинина вода подается лишь в ночное время и то не каждый день. ЖКО ТЭЦ-2 отсылает нас в водоканал, а руководители этой организации советуют обращаться в ЖКО. Круг замкнулся...

ВЛАСОВ, БОРОВИК, КОРАБЛЕВА и другие — всего 12 подписей.

* * *

Наши дома №№ 61 и 63 по ул. Коммунистической нуждаются в срочном ремонте. А. Е. Залесов из районного отдела коммунального хозяйства, вначале обещавший нам помочь, теперь вдруг заявил: «Мы, ваши дома не принимали, требуйте ремонта от организации, строившей их». А руководители ПМК-33 разводят руками: квартиры уже давно сданы в эксплуатацию, мы ничего не знаем...

ЧИРИКОВЫ, ГЛУШКОВА, ХРОМИН и другие (всего подписали 9 человек).

с. Залесово.

НА ОДНУ ТЕМУ

Нас, жителей села Покровка, возмущает плохая работа районного отделения связи. Зимой газеты и журналы мы получаем два-три раза в месяц. А летом? Судите сами — 18 августа нам доставили «Алтайскую правду» за 6 и 7 число. Сейчас хлебоуборка, радио слушать нет возможности. На обед механизаторы приходят на культстан, спрашивают у меня газету почитать, а чем я могу им помочь?

А. БЕНЦЛЕР,
учетчик третьей бригады колхоза «Страна Советов».
с. Покровка.
Локтевский район.

* * *

Лишь вечером получаем мы местные газеты, тогда как в киосках «Союзпечати» их можно приобрести с утра. Сейчас идет подписка на газеты и журналы, а мы уже задумываемся, как быть при такой организации дела в 16 почтовом отделении.

МЕЛЬНИКОВ, КАДЫШЕВЫ, ГУЛЯЕВЫ и другие подписчики.

г. Барнаул.

Американская военщина завершила операцию под кодовым названием «Погоня». Судно «Рассел Бриггс» с 418 «бетонными гробами», начиненными нервно-паралитическим газом, опустилось на дно Атлантического океана. Смертельный газ, содержащийся в затопленных контейнерах, обладает крайне высокой токсичностью и быстротой действия. Даже незначительная доля этого газа, как сообщают информационные агентства, может привести к гибели живых организмов.

Вероятно, рыбы также могут приспособиться к американскому образу жизни.

Карикатура Херлуфа Бидструпа из датской газеты «Ланд ог фольк».

Фотохроника ТАСС.

МЕЖДУНАРОДНЫЙ ФЕЛЬЕТОН

ПАУКИ В БАНКЕ И ПОСОЛ БАНКЕР

Сайгонский министр информации Нгок Кхак Тинь просунул голову в дверь кабинета американского посла.

— Позвольте, мистер Банкер? Я прибыл для подписания соглашения насчет помощи...

— Прошу, — машинально ответил посол, но, взглянув на вошедшего, удивленно добавил: — Подписывать будете вы?

— Да. Мне оказана честь поставить свою подпись рядом с вашей...

— Вот как? Хорошо... — процедил Банкер, не успев спрятать за улыбкой гримасу презрения. И подумал: «Проходимцы! Не могли прислать премьера. Конечно, соглашение, которое предстоит подписать, не генеральное, а дополнительное. Не о военной, а о продовольственной помощи. И не на сотни миллионов долларов, а всего на 6 миллионов 700 тысяч. Однако и это не шесть центов. Мог бы приехать сам премьер...».

Американский посол почувствовал себя уязвленным. Тинь заметил это и поспешил уладить инцидент.

— Мой премьер, — сказал он, — просил передать вам свои извинения. Он не мог прибыть на этот торжественный акт из-за плохого самочувствия. У него обострение конъюнктивита и сильный кашель...

— Сожалею, — не без ехидства буркнул посол. — Где же это он кашель подхватил?

— В парламенте.

— В парламенте?!

Банкер окончательно убедился, что его хотят оставить в дураках.

— Там, что у вас, сквозняки, что ли? Его продуло?

— Нет, он отравился газом. — не моргнув глазом, ответил министр.

Банкер решил, что это уж слишком. Так разыгрывать американского посла! Да еще перед подписанием соглашения о помощи! Посол мобилизовал все свои дипломатические ресурсы и, задыхаясь, проговорил:

— Тогда, может быть, отложим подписание?..

— Ради бога, не откладывайте, — взмолился министр. — Я говорю истинную правду. Сейчас я вам все объясню. Наше правительство вынесло на обсуждение парламента законопроект о предоставлении президенту Тхиеу чрезвычайных полномочий на пятимесячный срок для разрешения экономических проблем страны. Начались прения. Независимые выступили против. Уже в первый день оппозиционный депутат г-жа Тху стала кидать в председателя палаты представителей Нгуена Ба Лыонга тухлыми яйцами. А когда Нгуен попытался поставить законопроект на голосование, начался настоящий бой. Поддерживающий нас депутат Ле Тан Хоэ нанес независимому Нгуену Даи Бангу удар в живот...

— Но это же запрещенный удар! — воскликнул Банкер.

— Конечно, запрещенный,— подтвердил министр. — Поэтому Банг ответил ему ударом в челюсть.

— И кто же взял верх? — перебил министра повеселевший посол.

— Полиция, — ответил министр. — С помощью слезоточивого газа. Она напустила его полный зал. Иначе их было не разнять... А законопроект был возвращен в финансово-экономическую комиссию для доработки.

— Так вот откуда кашель у премьер-министра! — расхохотался Банкер. — Ясно. Передайте ему мое соболезнование. Ну, а теперь давайте подпишем соглашение. Джон! Введите приглашенных! И подайте побольше виски... За ваше здоровье, господа!

Н. ШИММЕЛЬ.

(АПН).

◆ Наши консультации

О СОЦИАЛЬНОМ СТРАХОВАНИИ КОЛХОЗНИКОВ

Группа сельских механизаторов обратилась в редакцию с просьбой рассказать о новом порядке социального страхования колхозников. Мы попросили работников отдела социального страхования Алтайского крайсовпрофа ответить на возникшие вопросы.

Какие пособия по новому порядку социального страхования предусмотрены членам колхоза?

В соответствии с положением о порядке назначения и выплаты пособий по социальному страхованию они выдаются по временной нетрудоспособности: болезни, санаторно-курортному лечению, в случае необходимости ухода за заболевшим членом семьи при карантине и протезировании с помещением в стационар протезно-ортопедического предприятия, на рождение ребенка и в ряде других случаев. Но это положение не отменяет существующее о выплате пособий механизаторам, специалистам и председателям колхозов, которые будут обеспечиваться также за счет средств государственного социального страхования.

В каких случаях выдается пособие по временной нетрудоспособности?

Пособие выдается независимо от того, сколько времени колхозник проработал в колхозе до наступления нетрудоспособности. Члены колхоза, которые ранее исключались из колхоза за нарушение трудовой дисциплины, Устава колхоза или совершение преступления, получают право на обеспечение пособиями во всех случаях временной нетрудоспособности (кроме трудового увечья или профессионального заболевания) только в том случае, если они проработают не менее шести месяцев после возвращения в колхоз. Члену колхоза, заболевшему в период оплачиваемого отпуска, пособие выдается за все дни болезни во время отпуска, удостоверенные больничным листком. При наступлении нетрудоспособности в период неоплачиваемого отпуска пособие не выдается. Если нетрудоспособность продолжается и после окончания этого отпуска, пособие выдается, начиная с того дня, когда член колхоза должен приступить к работе.

Какова продолжительность выплаты пособия по временной нетрудоспособности при болезни?

При временной нетрудоспособности членам колхоза пособия выдаются с первого дня нетрудоспособности и до восстановления работоспособности. Но во всех случаях пособие выплачивается не более четырех месяцев подряд и пяти месяцев в календарном году. Если член колхоза заболел туберкулезом, то пособие выплачивается ему не дольше 10 месяцев подряд. При нетрудоспособности, вызванной трудовым увечьем или профессиональным заболеванием, пособие выдается без ограничения указанных сроков, то есть до восстановления трудоспособности или определения группы инвалидности.

Несколько иные сроки выплаты пособий установлены для работающих инвалидов. Пособие им выдается не дольше двух месяцев подряд и не более трех месяцев в календарном году. В остальных случаях с разрешения краевого комитета профсоюза рабочих и служащих сельского хозяйства и заготовок инвалидам Отечественной войны пособие может быть выплачено и сверх этих сроков, если нетрудоспособность у них наступила не от того заболевания, по которому они были признаны инвалидами.

Как исчисляется пособие и каковы его размеры?

Членам колхозов пособие по временной нетрудоспособности исчисляется из фактического заработка за календарный год в предшествующем году. Среднедневной заработок определяется путем деления заработка за предшествующий календарный год на число дней в том же году. При этом не включаются в число дней, на которое делится годовой заработок, общеустановленные праздничные и воскресные, дни оплачиваемого отпуска, дни временной нетрудоспособности, отпуска по беременности и родам а также учебного сбора, выполнения государственных и общественных обязанностей, в течение которых колхозом сохранялся заработок.

Членам колхоза, вступившим в колхоз в том же году, в котором наступила временная нетрудоспособность, для исчисления пособия учитывается заработок за время работы в колхозе до дня наступления временной нетрудоспособности.

Пособие по временной нетрудоспособности вследствие трудового увечья или профессионального заболевания членам колхозов выдается в размере 100 процентов, пособие по временной нетрудоспособности в других случаях в размерах от 50 до 90 процентов, в зависимости от непрерывного стажа работы. Членам колхоза, не достигшим 18 лет, — 60 процентов заработка. Работающим инвалидам Отечественной войны — 100 процентов, независимо от стажа работы.

«АРИСТОКРАТИЯ» ИЛИ «ДЕМОКРАТИЯ»?

ГОРИЗОНТЫ НАУКИ

ВОПРОС, вынесенный в заголовок этой статьи, волнует сейчас всех физиков в разных частях мира, и от его решения будет существенно зависеть наше представление об окружающем мире. Чтобы понапрасну не интриговать читателя, разъясним сначала коротко смысл заголовка. Вопрос здесь сводится к тому, построена ли вся природа из множества, возможно, бесконечного числа элементарных частиц, существующих независимо друг от друга, или может быть, существует всего лишь небольшое число основополагающих «кирпичиков», фундаментальных частиц, из которых состоят все известные физикам элементарные частицы, а, следовательно, и весь мир.

Почему именно сейчас такая проблема взбудоражила научный мир? Понятно, что читатель вряд ли расположен выслушивать сухую лекцию по физике, обильно сдобренную простыми и сложными формулами, уравнениями и т. п. Поэтому мы попробуем обойтись здесь обычным повседневным языком и постараемся не прибегать к языку формул, то есть к тому специальному языку науки, на котором объясняются между собой физики-теоретики (известный советский физик академик Я. Б. Зельдович метко назвал такое доступное изложение «изложением для пешеходов»).

Итак, что же мы знаем об элементарных частицах спустя 25 веков после того, как древнегреческий мыслитель Демокрит высказал догадку, что весь мир построен из мельчайших неделимых атомов и ввел тем самым в науку первую элементарную частицу? Можно с полным правом сказать, что эти столетия не пропали даром: уже к началу нашего в е к а ученые выяснили: во-первых, что все тела действительно образованы мельчайшими частичками- атомами, во-вторых, что каждое вещество состоит из «своих» атомов, отличных от атомов других веществ, и в-третьих, что эти атомы отнюдь не являются неделимыми, а сами представляют собой сложные образования, состоящие из еще более микроскопических частиц. И вполне естественно, что физики назвали их «элементарными». Да и в самом деле, что, казалось, могло быть более элементарным и фундаментальным, чем частицы, из которых построены сами атомы.

В 1932 году было известно всего три таких элементарных частицы: протон, нейтрон и электрон. По тем временам это были, конечно, частицы-«аристократы», ведь атомы всех химических элементов, а их более сотни, построены из различных комбинаций одних только этих трех частиц. И физикам в те годы казалось, что они достигли, наконец, самого глубокого понимания строения мира. Они полагали, что каждая крупица материи может быть образована «кирпичиками» только трех сортов (протон, нейтрон, электрон), и на основе их свойств они умели, как им казалось, объяснить любые явления от свойств твердых тел, жидкостей и газов до закономерностей космоса и законов биологии.

Но вот наступили знаменитые пятидесятые годы, и от всей этой стройной, логичной и понятной картины мира не осталось камня на камне. Блестящие опыты физиков-экспериментаторов и смелые идеи теоретиков коренным образом изменили характер наших представлений о первичных структурных элементах материи и продемонстрировали, что природа намного сложнее, чем это казалось еще каких-нибудь пятнадцать лет назад.

Чтобы читатель смог полнее осознать важность событий, случившихся в физике за последние годы, укажу только на одно любопытное и знаменательное совпадение. В прошлом году научный мир отмечал столетие со дня открытия выдающимся русским ученым Д. И. Менделеевым так называемого «периодического закона» или «периодической системы элементов». Менделеев гениально подметил, что свойства всех химических элементов периодически меняются, если их расположить в порядке возрастания атомных весов. Это открытие сыграло революционную роль в науке того времени, и Д. И. Менделеев заслуженно получил высшую тогда научную награду для химиков—премию Дэви. Так вот, интересное совпадение состоит в том, что в прошлом году, ровно сто лет после открытия периодической системы элементов, высшая награда для ученых —Нобелевская премия по физике, была вручена американскому физику-теоретику М. Гелл-Ману, который тоже открыл своеобразный «периодический закон», но теперь уже не для свойств химических элементов, а для свойств элементарных частиц.

Внимательный читатель может задать здесь вполне уместный вопрос: о каких периодических свойствах элементарных частиц может идти речь, если этих частиц-то всего три? Ведь периодичность означает повторяемость некоторых свойств, и чтобы можно было говорить о такой периодичности, нужно иметь достаточно много частиц. Справедливое замечание. И, как мы сейчас увидим, вся сложность создавшегося теперь в физике положения в том именно и состоит, что элементарных частиц в природе оказалось не только «достаточно много», но даже слишком много. В самом деле, вместо всего-навсего трех хорошо изученных и прямо-таки «домашних» частиц, с которыми физики вступили в мир атома в 1932 году, сейчас в таблицы занесены уже сотни новых «элементарных» частиц. Причем все они были обнаружены в основном за последние 15 лет.

КАКИМ ЖЕ ОБРАЗОМ были открыты все эти новые элементарные частицы и что, собственно, смущает ученых в создавшейся ситуации? Прежде всего, следует подчеркнуть, что начало современной физики элементарных частиц следует отнести к послевоенным годам, когда стало возможным выделить часть средств, освободившихся от военных нужд, на строительство мощных экспериментальных устройств — ускорителей протонов и электронов. Разумеется, ускорители частиц были в распоряжении физиков и на заре развития атомной физики, но какими «малютками» кажутся они теперь по сравнению с новыми гигантскими машинами! Создание таких установок по плечу только самым развитым странам. Тысячекратное увеличение мощности экспериментальных устройств и привело ученых к неожиданному открытию: они обнаружили, что ускорители — это подлинные «фабрики» новых «элементарных частиц».

Чтобы понять, как «рождаются» новые частицы в ускорителях, надо только вспомнить открытый Эйнштейном закон эквивалентности массы и энергии, который реализуется, в частности, при взрыве атомной бомбы: атомы урана делятся на части, суммарная масса которых меньше массы исходного атома, а «пропавшая масса» превращается в энергию взрыва. В этом случае, как мы видим, масса переходит в энергию. Что же касается рождения новых элементарных частиц, то здесь, напротив, энергия превращается в массу, и схематически это выглядит следующим образом.

В ускорителе разгоняют, скажем, протон — частицу-ветеран, открытую учеными еще полвека тому назад. В конце своего пути он сталкивается с другой, уже знакомой нам частицей — нейтроном, и в результате вместо них появляется одна новая частица, более тяжелая, чем протон и нейтрон вместе взятые, но зато и летящая с меньшей скоростью в соответствии с законом сохранения энергии. Здесь, таким образом, часть энергии движения протона или, как говорят, часть его кинетической энергии превратилась в «лишнюю» массу новой частицы.

Впервые такое превращение энергии удалось осуществить в 1952 году. И с тех пор строительство каждого более мощного ускорителя приводило к открытию все новых и новых частиц — для обозначения их теперь даже не хватает букв греческого алфавита, который использовался на первых порах для присвоения имен открытым «элементарным частицам».

Это означало конец «аристократии» протона, нейтрона и электрона: наряду с ними нам известно теперь множество других частиц, различающихся друг от друга своими физическими свойствами, такими, например, как масса или электрический заряд. Для ученых же это означало крушение надежд на то, что ими понята структура материи, как это казалось всего каких-нибудь три десятилетия назад. Природа задала им такие загадки, ответа на которые пока не найдено. В самом деле, разве не загадочно, например, что среди сотен известных теперь «элементарных частиц» стабильными являются (по крайней мере в нашей Галактике) только наши старые знакомые — протон, нейтрон и электрон, остальные же, не успев появиться на свет, распадаются на несколько других частиц в течение ничтожно малого времени. Причем, есть такие (их так и называют «странными частицами»), время жизни которых просто чудовищно мало: в секундах оно выражается дробью, в числителе которой стоит единица, а в знаменателе — единица с 23 нулями! Да и вообще-то, разве не загадочно, что в природе имеется такое множество частиц, которые неизвестно для чего существуют? Кроме того, имеется подозрение, что их может оказаться даже бесконечно много: коль скоро они являются продуктом превращения энергии в массу, то не исключено, что всякий более мощный ускоритель будет приводить к открытию все новых и новых частиц.

Все, что удалось пока достичь теоретикам, это в какой-то мере разобраться в неразберихе многочисленных свойств имеющихся частиц и, в частности, обнаружить определенную повторяемость различных их характеристик. Именно за открытие таких периодических закономерностей и была присвоена Гелл-Ману Нобелевская премия. О важности этих, как принято говорить, «свойств симметрии» свидетельствует тот факт, что они, например, позволили предсказать существование частицы с вполне определенными свойствами (омега-минус гиперон), что и было затем блестяще подтверждено на опыте. Такая частица была обнаружена с помощью ускорителя и ее свойства в точности совпали с расчетами. (Не правда ли, это удивительно напоминает предсказание новых химических элементов, которые сто лет назад делал Менделеев на основе своего периодического закона!).

КАКИЕ ГЛУБОКИЕ СВОЙСТВА материи отражают обнаруженные закономерности — этот вопрос пока неясен. Здесь имеется лишь одна гипотеза, авторы которой пытаются возродить утерянную «аристократию» в мире элементарных частиц. Согласно ей почти все из вновь открытых частиц состоят всего-навсего из трех (опять трех!) «истинно элементарных» частиц. Для них уже выбрано название — «кварки». Известно также, какими свойствами они должны обладать, чтобы из них можно было построить все частицы. Не хватает только одного: до сих пор, несмотря на настойчивые поиски, никому не удалось их обнаружить. Возможно, просто нет сейчас таких мощных ускорителей, на которых можно было бы выявить существование кварков, а возможно, природа предпочла «демократию» и обошлась без этих частиц — «аристократов».

Разумеется, сейчас еще рано говорить о том, какое практическое применение получат исследования элементарных частиц. Но история науки подтверждает, что даже самые далекие от жизни, на первый взгляд, исследования неизменно ставились на службу человеку. Так было с наукой об атомах, с исследованием космоса, с квантовой механикой. И нет сомнения, что и в мире элементарных частиц мы найдем много полезного для нашей повседневной практики.

О. ОЛЬХОВ,
кандидат физико-математических наук, старший научный сотрудник Института химической физики Академии наук СССР.

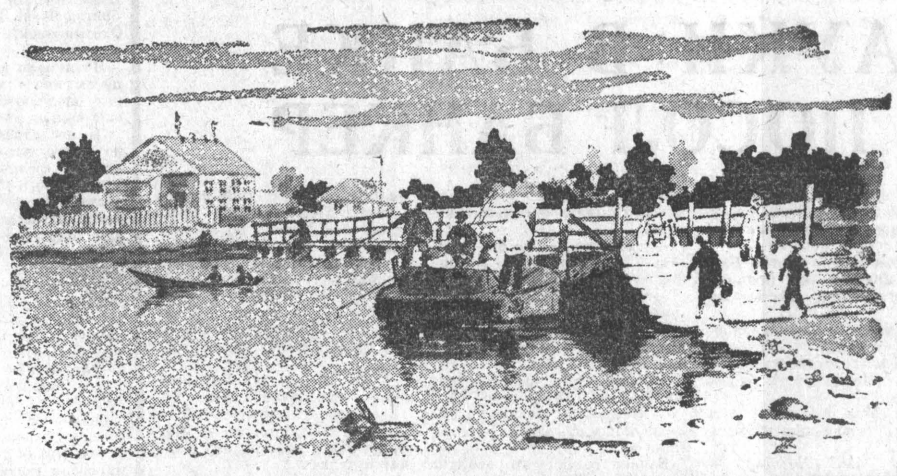

СПОРТ

ПЕРЕД ТУРОМ

ПОЛОЖЕНИЕ КОМАНД КЛАССА «А» ВТОРОЙ ГРУППЫ ТРЕТЬЕЙ ЗОНЫ

1. «Томлес»	29	14	10	5	28—19	38
2. СКА (Чита)	29	16	5	8	40—21	37
3. «Кузбасс»	28	15	6	7	42—28	36
4. «Спартак»	29	15	6	8	29—19	36
5. «Луч»	29	14	8	7	25—18	36
6. «Иртыш»	29	14	7	8	37—20	35
7. «Политотдел»	29	13	9	7	31—27	35
8. «Нефтяник»	29	14	6	9	34—33	34
9. «Селенга»	29	12	9	8	30—23	33
10. «Сокол»	28	15	2	11	42—30	32
11. «Динамо»	29	11	9	9	42—31	31
12. «Восток»	29	11	9	9	30—30	31
13. «Металлург»	29	11	7	11	29—29	29
14. «Торпедо»	29	11	6	12	27—27	28
15. «Звезда»	29	8	10	11	28—30	26
16. «Строитель»	29	10	6	13	24—31	26
17. «Автомобилист»	29	6	10	13	17—23	22
18. «Волга»	27	7	8	12	22—33	22
19. «Локомотив»	29	6	8	15	29—31	20
20. «Зенит»	29	5	6	18	20—45	16
21. «Аэрофлот»	29	5	6	18	15—44	16
22. «Трактор»	29	5	5	19	20—49	15

Как и прежде, в группе лидеров все еще тесно. «Томлес», хотя и вышел вперед, но оторвался от СКА (Чита) всего на одно очко. Затем три коллектива («Кузбасс», «Спартак», «Луч») по пятам преследуют лидеров, при этом кемеровчане по потерянным очкам не отстают от томичей. Нельзя сбрасывать со счета и такие команды, как «Иртыш», «Политотдел», «Селенга», «Сокол», которые в последних двух турах взяли по 4 очка.

Через 2—3 тура положение в турнирной таблице, очевидно, прояснится, так как команды выйдут на финишную прямую. Сегодня барнаульское «Динамо» играет в Саратове с местным «Соколом».

П. СТАРОСТИН.

РЕЗУЛЬТАТЫ ИГР

Федерация футбола РСФСР сообщает результаты матчей чемпионата страны среди команд второй группы (третья зона), состоявшихся 5 сентября: «Сокол» (Саратов) — «Восток» (Усть-Каменогорск) — 3:0, «Волга» (Ульяновск) — «Политотдел» (Ташкентская область) — 0:3, «Локомотив» (Челябинск) — «Зенит» (Ижевск) — 3:2, «Строитель» (Уфа) — «Спартак» (Йошкар-Ола) — 0:0, «Иртыш» (Омск) — «Звезда» (Пермь) — 2:1, «Томлес» (Томск) — СКА (Чита) — 1:0, «Автомобилист» (Красноярск)—«Луч» (Владивосток) — 1:2, «Аэрофлот» (Иркутск) — «Селенга» (Улан-Удэ) — 0:3, «Трактор» (Ташкент) — «Нефтяник» (Фергана) — 1:0, «Кузбасс» (Кемерово)— «Металлург» (Чимкент) — 2:0.

(ТАСС).

В ТРЕТИЙ РАЗ

ВАРШАВА, 7 сентября. (ТАСС). Чемпионом мира по спидвею (мотогонкам по гаревой дорожке) в третий раз стал Иван Може (Новая Зеландия). Советские гонщики Валерий Клементьев, Владимир Гордеев и Геннадий Куриленко заняли в финале чемпионата во Вроцлаве в воскресенье соответственно шестое, тринадцатое и четырнадцатое места.

ШАХМАТИСТЫ НАЧИНАЮТ С ПОБЕД

ЗИГЕН, 7 сентября. (ТАСС). На Всемирной шахматной олимпиаде команда СССР во втором туре со счетом 3:1 одержала победу над сборной Испании.

Петросян, игравший на первой доске, в хорошем стиле на 30-м ходу выиграл у Помара. Смыслов победил Медину, а Геллер в остром варианте испанской партии заставил Кальво остановить часы. За опоздание к началу тура Корчному засчитано поражение.

После доигрывания отложенных накануне партий определился результат матча СССР — Австралия. Наши гроссмейстеры выиграли со счетом 3:1. Петросян и Полугаевский взяли верх над Фуллером и Шоу, а во встречах Спасского с Брауном и Корчного с Гамильтоном были зафиксированы ничьи.

В этой полуфинальной группе положение ведущих команд таково: Тунис — 6,5 очка, СССР — 6, Польша — 5 (2), Австралия и Испания — по 5 очков.

Лидерами пяти остальных групп (в каждой по десять команд) после двух туров стали сборные Югославии; ГДР и США; Венгрии; Шотландии и Чехословакии; Австрии и Болгарии.

ТУРИН АПЛОДИРУЕТ СОВЕТСКИМ СТУДЕНТАМ

ТУРИН, 7 сентября. (ТАСС). Самую богатую коллекцию наград увезут со Всемирных студенческих игр, завершившихся в этом итальянском городе, наши спортсмены. За 12 дней состязаний по девяти видам спорта они завоевали 59 медалей различного достоинства. И 26 из них— золотые. У ближайших соперников — студентов США на финише оказалась 51 медаль, из которых золотых лишь 22. Третье место по количеству завоеванных наград заняла сборная ГДР — 15 (8 золотых).

На «универсиаде-70» установлены два мировых рекорда и несколько десятков рекордов студенческих игр.

О РЫБАКАХ И РЫБЕ

Сделай сам

«ВЕЧНЫЕ» ПОДСТАВКИ

Много дорогого времени приходится тратить на установку удилищ. Да и деревья губятся при вырезке рогаток. Проще сделать «вечные» подставки. Для изготовления их берется дюралевая трубка диаметром 1,5 см и длиной 45 см. В нижний ее конец вставляется деревянный конус, в верхний — металлическая рогулька. На расстоянии 5 см от верхнего конца трубки подвижно крепится дужка, поддерживающая комель удилища. В рабочем положении она удерживается металлической пластинкой, при переноске же— прижата к трубке.

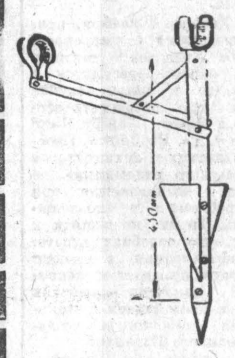

На расстоянии 10—15 см от нижнего конца посередине в трубке делается продольный пропил длиной 7—8 см, в который вставляется трехугольная металлическая пластинка. Она крепится к трубке наглухо. Пластинка служит для более прочного удержания удилища на подставке. На рогульку и дужку наклеивается тонкая губка или резинка, предохраняющая удилище от повреждений.

В. КУРОЧКИН.

НА ПРОТОКЕ У БОБРОВСКОГО ЗАТОНА.
Рис. С. Савчука.

ТЯЖЕЛАЯ ЛУЧШЕ

Среди спиннингистов нередки споры о конструкции блесны. Основываясь на своей практике и опыте товарищей, считаю, что лучше пользоваться тяжелыми колеблющимися блеснами. Ведь легкую блесну не так-то просто забросить на далекое расстояние без дополнительного спиннингового груза. А тот в полете нередко опережает блесну, и она захлестывается на поводке.

Ю. МЯСНИКОВ.

ТОВАРЫ—ПОЧТОЙ

ВНИМАНИЮ ВЛАДЕЛЬЦЕВ МОТОРОЛЛЕРОВ «ТУЛА-200М» И «ТУРИСТ»! ТУЛЬСКАЯ БАЗА ПОСЫЛТОРГА

высылает наложенным платежом запасные части к Вашим мотороллерам:

Запасные части к мотороллеру «Турист»: амортизатор передний и задний, седло, капот в сборе, вилка задняя, рама в сборе, звездочка в сборе, глушитель в сборе, вилка маятника, педаль тормоза, рычаг переключения передач и прочие.

Запасные части к мотороллеру «Тула-200М»: капот двигателя, корпус, фары, переключатель П-25А, манжета заднего колеса, винт демпфера руля, кольцо опорное, ступица колеса передняя с тормозом, ось переднего и заднего колеса, вкладыш замка руля и седла, подставка, рычаг скоростей, рычаг кикстартера, воздухофильтр масляный, ключ зажигания, крышка тормозного барабана с колодками передняя и прочие.

Запасные части к мотороллерам «Тула-200М» и «Турист» — взаимозаменяемые: катушка зажигания Б-51, цилиндры, коленчатый вал, диск сцепления ведущий, диск сцепления опорный, диск сцепления ведомый, пружина муфты сцепления, сальник барабана переключения передач, цепь моторная ПВ9. 525×1200, фонарь задний без проводов, храповик кикстартера, ограничитель поворота механизма переключения передач, болты и гайки для крепления ободов, шестерня 4-й передачи первичного вала, шестерня 1-й передачи вторичного вала, шестерня 2-й передачи вторичного вала, подшипники № 2305к, 201, 203, 204, 205, втулка распорная вторичного вала, рычаг включения сцепления, вал коробки передач первичный в сборе с шестерней, втулка распорная первичного вала, пружина подставки, шестерня 3-й передачи первичного вала, тяга задняя, шестерня кикстартера, пружина кикстартера и прочие запасные части, с перечнем которых Вы можете ознакомиться в прейскуранте «Запасные части к мотоциклам, мотороллерам...», имеющемся в каждом почтовом отделении Вашей области.

Товарищи водители! Приобретайте запасные части к вашим мотороллерам.

Письма-заказы направляйте по адресу: г. Тула-19, Одоевское шоссе, 61-а, база Посылторга.

ИЗДАТЕЛЬСТВО ГАЗЕТЫ «АЛТАЙСКАЯ ПРАВДА» ПРИГЛАШАЕТ НА РАБОТУ:

СЛЕСАРЯ-САНТЕХНИКА, ПОДСОБНЫХ РАБОЧИХ, ТЕХНИЧЕК, ЭЛЕКТРИКА, имеющего допуск к высоковольтным установкам, маляров-штукатуров на временную работу, столяра.

Обращаться: г. Барнаул, ул. Короленко, 105, в отдел кадров. Телефон 5-52-57.

БАРНАУЛЬСКОЕ ПРЕДПРИЯТИЕ ПРОМЫШЛЕННОГО ЖЕЛЕЗНОДОРОЖНОГО ТРАНСПОРТА ПРИГЛАШАЕТ НА РАБОТУ машинистов и помощников машинистов железнодорожных кранов, составителей поездов и их помощников, стрелочников, весовщиков, бригадиров и рабочих (мужчин и женщин) по ремонту железнодорожных путей, стропальщиков, токарей, слесарей по ремонту тепловозов, кранов, бульдозеров, автомашин, газоэлектросварщиков, слесаря-электрокарбюраторщика, диспетчера, грузчиков по выгрузке вагонов.

Заработок в зависимости от профессии и условий работы от 100 до 250 рублей.

ПРИГЛАШАЮТСЯ студенты и рабочие на временную работу по разгрузке вагонов во все дни недели и на ремонт железнодорожных путей.

ЗДЕСЬ же организуются курсы по подготовке помощников составителей поездов, стрелочников и стропальщиков. За период обучения выплачивается стипендия 100 руб.

Доставка рабочих к месту работы и обратно производится служебными автобусами. Иногородний проезд к месту работы бесплатный.

Обращаться: Восточный поселок, ст. Восточная, в отдел кадров. Телефон 6-92-45; по вопросу временных рабочих на разгрузку грузов с ж.-д. вагонов телефоны: 6-99-3-85, 69-8-17. Проезд: автобусами № 2, 16 до конечной остановки автобусом № 1 и трамваем № 5 до остановки «ТЭЦ-2».

АЛТАЙСКОЙ ОБЩЕСТРОИТЕЛЬНОЙ ПЕРЕДВИЖНОЙ МЕХАНИЗИРОВАННОЙ КОЛОННЕ НОВОСИБИРСКОГО ТРЕСТА № 1 «РОСМЯСОМОЛРЕМСТРОЙМОНТАЖ» ТРЕБУЕТСЯ КОМНАТА.

С предложениями обращаться по адресу: г. Барнаул-17, ул. Южные Мастерские, 12. Проезд трамваем № 3 до остановки «Аппаратурно-механический завод», автобусом № 3 до остановки магазин «Сельхозтехника». Телефон 5-33-52.

БАРНАУЛЬСКИЙ РЕМОНТНО МЕХАНИЧЕСКИЙ ЗАВОД ТРЕСТА «АЛТАЙСЕЛЬСТРОЙКОНСТРУКЦИЯ» принимает в ремонт двигатели КДМ-46, Д-48, ДТ-54.

Обращаться г. Барнаул, 17, ул. Н. Крупской, 173-а. Телефоны: 5-22-45 или 5-23-45.

ЧЕРЕМНОВСКИЙ СЕМЕННОЙ ЗАВОД ИМЕЕТ В ПРОДАЖЕ МЕШКОТАРУ:

Мешки джутовые, 2-й категории, размер 100×58, цена 1 руб. 24 коп. за штуку, 10 тысяч штук. Пригодны для пошивки палаток на автомашины.

Мешки льняные, 2-й категории, размер 62×105 см, цена 1 руб. 24 коп. за штуку, 5.840 штук.

Мешки льно-джутовые, 3-й категории, размер 67×110 см., цена 90 коп. за штуку, 18 тысяч штук.

Мешки льно-джутовые, 1-й категории, размер 67×110 см., цена 1 руб. 70 коп. за штуку, 30 тысяч штук.

Обращаться по адресу: Алтайский край, Павловский район, с. Черемное, семенной завод. С 8-00 до 17-00.

ПРИГЛАШАЮТ НА РАБОТУ:

УПРАВЛЕНИЕ СНАБЖЕНИЯ И СБЫТА АЛТАЙСКОГО КРАЙИСПОЛКОМА — шоферов, грузчиков, заведующего складами.

Обращаться: г. Барнаул, Пролетарская, 252, в отдел кадров.

САНЭПИДСТАНЦИЯ ВОДНОГО ТРАНСПОРТА на постоянную работу — **лаборанта, уборщицу, секретаря-машинистку.**

Обращаться: г. Барнаул, ул. Мало-Тобольская, 22.

КРАЙВЕТЛАБОРАТОРИЯ — инженера-электрика, шофера грузовой автомашины, **лаборантов, санитарок.**

Обращаться: г. Барнаул, ул. Короленко, 109. Телефон 5-50-86.

БАРНАУЛЬСКИЙ АВТОРЕМЗАВОД КРАЙПОТРЕБСОЮЗА — слесарей-сборщиков, слесарей-ремонтников, токарей, заведующего материальным складом, электрика-силовика, слесарей-мотористов, инженера-нормировщика.

Доставка к месту работы и обратно служебным транспортом.

Обращаться: г. Барнаул, Павловский тракт, 54. Телефон 5-40-04.

БАРНАУЛЬСКАЯ АВТОБАЗА КРАЙПОТРЕБСОЮЗА — слесарей-сантехников 5—6 разрядов, **дипломированных кочегаров, шоферов** 1—2 классов, **слесарей** авторемонтников, **сторожей** в охрану.

Обращаться: Павловский тракт, 54.

БАРНАУЛЬСКАЯ СПИЧЕЧНАЯ ФАБРИКА — главного бухгалтера.

Обращаться: ул. Ползунова, 37. Телефон 5-13-67. В отдел кадров.

БАРНАУЛЬСКАЯ ГОРЭЛЕКТРОСЕТЬ — электромонтеров сетей, **электромонтеров** уличного освещения, **дежурных электромонтеров** сетей, **автокрановщиков, автослесарей, шоферов, штукатура-каменщика, маляров, техника-нормировщика, газосварщика, трактористов.**

Учеников электромонтеров не моложе 17 лет с окладом из расчета 60 рублей.

Обращаться: ул. Ползунова, 39, в отдел кадров.

УПРАВЛЕНИЕ МЕХАНИЗАЦИИ И СПЕЦРАБОТ ТРЕСТА «БАРНАУЛЖИЛСТРОЙ» — бетонщиков-монтажников, каменщиков, плотников, слесарей по ремонту строительных и дорожных машин, **дорожных рабочих, трубоукладчиков, электросварщиков.**

Одиноким обеспечиваются общежитием.

Обращаться в отдел кадров управления: ул. Г. Титова, 58. Проезд автобусом № 1 до остановки «Поток», трамваями № 1 и № 8 до остановки «Германа Титова».

БАРНАУЛЬСКИЙ СТРОИТЕЛЬНЫЙ ТЕХНИКУМ на преподавательскую работу — **инженера** по промышленному и гражданскому строительству, **инженера-сантехника, инженера-архитектора.**

Обращаться проспект Ленина, 68, комната № 213.

ПРОЕКТНАЯ КОНТОРА «АЛТАЙСЕЛЬХОЗТЕХПРОЕКТ» на постоянную работу — **инженеров-сантехников, инженеров-строителей** на должности проектировщиков и ведущих специалистов в отделах.

Наш адрес: г. Барнаул, пр-кт Красноармейский, 4, 1 этаж, 1 комната. Телефон 9-00-71, доп. 96.

ТЕЛЕВИДЕНИЕ

Москва

15.00 — Новости. 15.10—Для детей. Мультфильм. 15.20 — Поет Е. Мирошниченко. 16.00—«Клуб кинопутешественников». 17.00 — «Ставка больше, чем жизнь». Телевизионный многосерийный художественный фильм (Польша). «Осада».

Барнаул

18.00 — «У нас в гостях». 18.30 — «Идет челеекенская нефть». Документальный фильм. 18.45 — Рассказы о коммунистах. 19.15 — Музыкальный антракт. 19.20 — Телепанорама.

Москва

19.30 — Цветное телевидение. «Мадам Бовари». Художественный фильм 22.00 — Новости. 22.05 — «Мир социализма». 22.35 — Концерт. 23.00—«Время». Информационная программа. 23.30 — 1.45 — Цветное телевидение. Чемпионат СССР по хоккею. ЦСКА (Москва) — «Торпедо» (Горький). Передача с Центрального стадиона имени В. И. Ленина. В перерывах — «Сельская страда».

КИНО

«ЮНОСТЬ». «СУДЬБА РЕЗИДЕНТА». В 9-30, 12-30, 15.30, 18-30, 21-30.

«РОДИНА». «АНУПАМА». (1—2 серии). В 9-30, 10-30, 12-10, 13-10, 14-50, 15-50, 17-30, 18-30, 20-10, 21-10.

«ОКТЯБРЬ». «СУДЬБА РЕЗИДЕНТА». В 9-30, 15-30, 21-30. «ОШИБКА РЕЗИДЕНТА». В 12-30 18-30.

Летний кинотеатр (на стадионе «Динамо»). «МЕСТЬ ГАНДУКОВ». В 21.

Летний кинотеатр ВДНХ. «ЗОЛОТЫЕ ЧАСЫ». В 13, 15, 17.

«РОССИЯ». «АНУПАМА». (1—2 серии). В 9-30, 10-30 12-10, 13-10, 14.50, 15-50, 17-30, 18-30, 20, 21.

«ПЕРВОМАЙСКИЙ». «АНУПАМА» (1—2 серии). В 11, 12, 14, 15, 17, 18, 20, 21.

Кинотеатр «ОГОНЕК». «АМБОЛИТ-66». В 10.

«ЧАЙКА». «ПРИНЦЕССА». В 11, 12-45, 14-30, 16.15 18, 19-45, 21.30.

Кинотеатр «ЛЕТО». «СТРАННЫЕ ЛЮДИ» В 17, 19, 21.

Клуб ЗАВОДА «ТРАНСМАШ». «ГРАФИНЯ КОССЕЛЬ». (1—2 серии). В 12, 15, 18, 21. В парке — **вечер танцев.** В 20-30.

Клуб МЕЛАНЖЕВОГО КОМБИНАТА. «МАЗАНДАРАНСКИЙ ТИГР». В 15, 17, 19, 21.

Клуб ЖЕЛЕЗНОДОРОЖНИКОВ. «ВЕШНИЕ ВОДЫ». В 17, 19, 21. На удлиненном сеансе в 21. «МОСКВА , КИНОФЕСТИВАЛЬ-69».

ПАРК МЕЛАНЖЕВОГО КОМБИНАТА. «ВОЗРАСТ ЛЮБВИ». В 20-30.

ПОГОДА

Сегодня днем по краю по данным синоптиков ожидается малооблачная погода, без осадков, ветер переменный, 3—7 метров в секунду. Температура 20—25 градусов тепла.

По Барнаулу — небольшая облачность без осадков, ветер переменный, 3—7 метров в секунду. Температура 22—24 градуса тепла.

Редактор А. ПРОЗОРОВ.

г. Барнаул-99, ул. Короленко, 105.

НАШ АДРЕС И ТЕЛЕФОНЫ:

Приемная 5-49-56; заместитель редактора 5-48-37; ответственный секретарь 5-52-34; заместители отв. секретаря 5-51-13. ОТДЕЛЫ: партийной жизни 5-43-54, 5-53-11; пропаганды и агитации 5-50-92; советского строительства и быта 5-51-73, 5-53-11; сельского хозяйства 5-46-73, 5-54-64; промышленности и транспорта 5-52-63, 5-46-12; строительства 5-49-54; культуры и учебных заведений 5-50-82; информации и спорта 5-46-92; писем 5-54-12, 5-48-71; стенографистка 5-45-62; отдел объявлений 5-53-62. Общественная приемная работает с 10 до 14 часов (кроме субботы и воскресенья), телефон 5-57-62.

Типография издательства «Алтайская правда» Алтайского крайкома КПСС.

АГ 16944. 50.300
Заказ № 5104.
Тираж 175.000 экз.