ПРОЛЕТАРИИ ВСЕХ СТРАН, СОЕДИНЯЙТЕСЬ!

АЛТАЙСКАЯ ПРАВДА

Орган Алтайского краевого комитета КПСС и краевого Совета депутатов трудящихся

№ 210 (14793) • ВТОРНИК, 8 СЕНТЯБРЯ 1970 ГОДА • Год издания 54-й • Цена 2 коп.

ДЕЛО ПАРТИИ — ДЕЛО НАРОДА

В обстановке большого подъема политической и трудовой активности советских людей развертывается подготовка к XXIV съезду КПСС, который станет новой знаменательной вехой на пути к нашей великой цели. Творческая инициатива трудящихся растет день ото дня, потому что в основе ее — самые глубокие чаяния и стремления народа, нерушимая сплоченность миллионов вокруг партии, ее Центрального Комитета, их кровная заинтересованность в успешном осуществлении ее ленинского курса, ее политики.

Наиболее яркое и конкретное выражение живого творчества масс — широкий размах предсъездовского социалистического соревнования, главные рубежи и основные направления которого определили своим почином коллективы передовых предприятий. В обязательствах инициаторов соревнования с наибольшей полнотой воплощены важнейшие задачи экономического строительства, выдвинутые партией, ее Центральным Комитетом на современном этапе.

Коллективы предприятий Москвы борются за досрочное выполнение годовых планов и заданий пятилетки, за достижение высшей эффективности труда на каждом рабочем месте. Ленинградцы поставили перед собой конкретные цели в области совершенствования управления и организации производства, ускорения технического прогресса, дали слово значительно перевыполнить задания по росту производительности труда и накоплениям. Смелые и обоснованные обязательства, которые служат хорошим примером для родственных предприятий, приняли коллективы Ново-Липецкого металлургического завода и завода «Азовсталь», Лениногорского полиметаллического комбината, комбината «Южкузбассуголь», Братской ГЭС, Уралмашзавода, Минского тракторного завода, Северо-Донецкого химического комбината, Родниковского меланжевого комбината, треста «Череповецметаллургстрой», Прибалтийской железной дороги и многие другие.

Ориентирами для сельских тружеников служат обязательства ряда передовых колхозов и совхозов, принятые в ответ на вдохновляющие решения июльского Пленума ЦК КПСС. Колхоз имени Жданова Киевской области, например, решил получить в этом году по 40 центнеров зерновых с гектара, по 400 центнеров сахарной свеклы, в два с лишним раза перевыполнить план продажи государству зерна, дать стране больше, чем намечалось, другой продукции, значительно поднять производительность труда. Высокие рубежи в интенсификации сельского хозяйства, увеличении производства и заготовок продуктов определили для себя многие другие коллективы.

В общем строю с рабочим классом и колхозным крестьянством стремятся ознаменовать съезд партии новыми творческими достижениями ученые и научные работники, деятели литературы и искусства, все отряды советской интеллигенции. За новые успехи в боевой и политической учебе соревнуются славные воины нашей армии и флота. Подготовка к съезду стала не только общепартийным, но и поистине общенародным делом.

Центральный Комитет КПСС в принятом на днях постановлении «Об организационно-политических мероприятиях в связи с инициативой трудящихся по развертыванию социалистического соревнования за достойную встречу XXIV съезда КПСС» высоко оценил этот новый патриотический почин. Главное внимание в развитии соревнования партийным, советским, профсоюзным, комсомольским и хозяйственным организациям рекомендовано направить на досрочное завершение государственных планов текущего года и пятилетки в целом, успешное выполнение планов и заданий по продаже государству зерна и других сельскохозяйственных продуктов, на осуществление решений декабрьского (1969 года) и июльского (1970 года) Пленумов ЦК КПСС. Необходимо всемерно добиваться повышения эффективности общественного производства, ускорения роста производительности труда, улучшения качества продукции, строжайшего соблюдения режима экономии, внедрения новейших достижений науки и техники, передового опыта, совершенствовать организацию труда и производства. В центре забот должны находиться вопросы дальнейшего подъема жизненного уровня советских людей, улучшения торгового и культурно-бытового обслуживания их.

Широкий размах соревнования, высокие цели, которые ставят перед собой миллионы его участников, предъявляют большие требования ко всей организаторской и идейно-политической деятельности партийных организаций, к работе профсоюзов, комсомола, хозяйственных органов. Предсъездовское соревнование — это продолжение юбилейной ленинской вахты, и в руководстве им важно использовать богатый опыт, накопленный в ходе подготовки к 100-летию со дня рождения В. И. Ленина. Непременное условие успеха соревнования — систематический общественный контроль за выполнением обязательств, широкая гласность.

Это позволяет видеть конкретные результаты, своевременно замечать и распространять положительный опыт, вскрывать и устранять недостатки.

Все большее воспитательное и мобилизующее значение приобретает передовой пример. Поэтому надо шире применять уже испытанные, а также находить и утверждать новые действенные формы морального и материального поощрения передовиков и новаторов. Общественное признание их трудовых успехов, честного и творческого отношения к делу, поощрение лучших оказывает большое воздействие на сознание и стремления людей, особенно молодежи. Здесь много могут и должны сделать партийные комитеты, первичные партийные организации, пропагандисты, агитаторы, информаторы, а также профсоюзные и комсомольские организации.

Ведущая роль в соревновании принадлежит коммунистам. Их партийный долг — не только словом, политической и организаторской работой в коллективе, но прежде всего личным примером в труде, практическим действием оказывать влияние на массы, воспитывать у всех высокую ответственность за выполнение социалистических обязательств.

Большие задачи стоят перед центральной и местной печатью, радио и телевидением. Они призваны умело, глубоко и впечатляюще освещать ход предсъездовского соревнования, уделяя особое внимание популяризации обязательств и практического опыта его инициаторов.

Наша партия и советский народ идут вперед в тесном единении, с единой волей и стремлением — ознаменовать XXIV съезд КПСС новыми успехами в строительстве коммунизма.

(Передовая «Правды» от 7 сентября 1970 г.).

ЗА 200 МИЛЛИОНОВ ПУДОВ АЛТАЙСКОГО ХЛЕБА!

XXIV СЪЕЗДУ КПСС — ДОСТОЙНУЮ ВСТРЕЧУ!

949.393 тонны (57,9 МЛН. ПУДОВ) ЗЕРНА ЗАСЫПАЛИ В ЗАКРОМА ГОСУДАРСТВА

колхозы и совхозы Алтая к 6 сентября 1970 года. СОЦИАЛИСТИЧЕСКОЕ ОБЯЗАТЕЛЬСТВО — ДАТЬ РОДИНЕ 200 МИЛЛИОНОВ ПУДОВ — выполнено НА 29,5 ПРОЦЕНТА.

За минувшую пятидневку на заготовительные пункты поступило 333.518 тонн (20.345 тысяч пудов) хлеба.

ТРАНСПОРТ — РЕШАЮЩЕЕ ЗВЕНО ХЛЕБОЗАГОТОВОК

СВОДКА О ВЫПОЛНЕНИИ ОБЯЗАТЕЛЬСТВ ПО СДАЧЕ ЗЕРНА ГОСУДАРСТВУ НА 5 СЕНТЯБРЯ ПО РАЙОНАМ КРАЯ (в процентах)

Наименование районов	Занимаемое место	Проц.
Ельцовский	1	64,7
Благовещенский	2	60,9
Волчихинский	3	54,3
Угловский	4	52,2
Советский	5	52,2
Алтайский	6	52,2
Косихинский	7	48,7
Поспелихинский	8	45,0
Егорьевский	9	43,6
Калманский	10	41,4
Солтонский	11	39,9
Родинский	12	38,8
Тогульский	13	38,7
Бийский	14	38,6
Рубцовский	15	38,6
Смоленский	16	37,8
Залесовский	17	37,5
Завьяловский	18	36,3
Локтевский	19	35,7
Троицкий	20	34,7
Славгородский	21	34,2
Новичихинский	22	32,7
Целинный	23	32,0
Сорокинский	24	31,6
Красногорский	25	31,6
Алейский	26	30,8
Павловский	27	30,6
Романовский	28	30,5
Курьинский	29	30,4
Мамонтовский	30	30,1
Тюменцевский	31	29,6
Ребрихинский	32	29,3
Усть-Пристанский	33	28,4
Шипуновский	34	27,3
Топчихинский	35	24,5
Первомайский	36	24,5
Петропавловский	37	24,4
Тальменский	38	24,4
Кытмановский	39	24,2
Бурлинский	40	23,2
Усть-Калманский	41	23,0
Быстроистокский	42	22,9
Третьяковский	43	20,1
Баевский	44	18,4
Краснощековский	45	14,1
Каменский	46	13,1
Чарышский	47	13,1
Хабарский	48	11,1
Змеиногорский	49	10,5
Панкрушихинский	50	4,5
ВЫПОЛНЕНИЕ ПЛАНА СДАЧИ ЗЕРНА ГОСУДАРСТВУ (в процентах)		
Михайловский	51	42,6
Табунский	52	18,1
Ключевской	53	4,0
Кулундинский	54	[illegible]

— В минувшую пятидневку, — сказал Г. П. Перегудов. — у каждого шофера, работающего на вывозке зерна от комбайнов, доставке хлеба на заготовительные пункты и перевозках силосной массы, среднедневная выработка составила 220 тоннокилометров. Такой выработки автомобилисты края добились впервые за много лет. Наивысший показатель прошлого года, например, 150 тонно-километров.

Успеху способствует широко развернувшееся соревнование шоферов в честь XXIV съезда партии. Они живут одной заботой: вовремя и без потерь убрать выращенный земледельцами края урожай до одного колоса, до единого зерна. И потому рабочий день шоферов, как правило, равняется 16—18 часам в сутки. Нельзя не отметить и тот факт, что нынче значительно лучше, чем в прошлые годы, организованы погрузочно-разгрузочные операции. Только в начале уборки на Целинном хлебоприемном пункте из-за нераспорядительности был один случай задержки автомашин под разгрузкой. Сразу же были приняты энергичные меры, и недостаток этот устранен. Сейчас жалоб на задержки с разгрузкой не поступает.

Во всех райисполкомах созданы штабы по руководству работой автотранспорта. Особенно четко работают такие штабы в Волчихинском, Романовском, Залесовском, Бийском, Смоленском, Топчихинском и ряде других районов.

В этих районах штабы ежедневно подводят итоги работы автотранспортных подразделений, следят за скоплением зерна на токах: имея в своем распоряжении до полутора десятка автопоездов, они оперативно решают вопросы с доставкой скопившегося зерна на хлебоприемные пункты из отдаленных хозяйств.

Но в работе отдельных штабов имеются и недостатки. Они сводятся к тому, что руководители штабов не всегда знают о положении дел в хозяйствах и потому не могут оперативно вмешиваться в ход хлебозаготовок.

Следует по примеру штаба Волчихинского райисполкома организовать контроль за вывозкой зерна с токов, умело маневрировать транспортными средствами.

И еще. Кое-где руководители хозяйств, стремясь быстрее взять хлеб с полей, разукомплектовали автопоезда, переключив машины на вывозку зерна от комбайнов, а прицепы в это время простаивают. В частности, такие факты имеют место в Змеиногорском районе. Этого делать не следует. На разгрузке комбайнов необходимо шире использовать тракторные тележки, бункеры-накопители, а автомобили, укомплектованные прицепами, поставить на перевозку зерна с токов на элеватор.

С 5 сентября по-настоящему развернулась уборка сахарной свеклы. Это потребовало дополнительно много транспорта. Правильно поступают руководители тех хозяйств, которые организовали уборку сахарной свеклы поточно-перевалочным способом, используя на перевозках корней свеклы от комбайнов до буртов тракторные тележки. А для вывозки корней на свеклоприемные пункты — автомашины.

Июльский Пленум ЦК КПСС подчеркнул, что подъем сельского хозяйства — дело всего советского народа. В эти дни труженикам полей оказывают большую помощь в уборке урожая рабочие промышленных центров. Особенно четко организовали работу на перевозке зерна автотранспортники города Бийска. Неплохо трудятся и барнаульцы. Наряду с тем, что г. Барнаул выполнил задание крайисполкома о посылке автомашин на перевозку хлеба, здесь каждую субботу и воскресенье почти весь грузовой автотранспорт участвует в вывозке зерна. В минувшую субботу, например, только хлеборобам Павловского района горожане послали дополнительно 200 автомашин.

— Темпы хлебозаготовок, — отмечает заместитель начальника крайсельхозуправления А. Б. Мишин. — нынче значительно выше, чем в прошлом году. Так, если в прошлом году с 1 по 5 сентября было заготовлено 143,5 тысячи тонн зерна, то нынче 333,5 тысячи тонн — на 190 тысяч тонн больше.

Несмотря на то, что все хозяйства, все районы края ощущают большой недостаток транспорта, но благодаря умелому его использованию большого скопления хлеба на токах не допускается. Сейчас на токах запасы товарного зерна составляют не более чем на 3—5 дней работы для имеющихся автомашин.

Но нет правила без исключения: в отдельных районах скопилось много товарного хлеба на токах. Особенно тревожное положение с вывозкой зерна на хлебоприемные пункты в Усть-Калманском, Усть-Пристанском, Краснощековском, Змеиногорском и Петропавловском районах.

В отличие от прошлого года нынче колхозы и совхозы лучше ведут засыпку семян, сразу же доводят их до посевных кондиций. Одновременно они более высокими темпами сдают сортовое зерно на заготовительные пункты. Например, в первой пятидневке сентября 20 процентов заготовленного зерна составляет сортовое.

СВОДКУ КОММЕНТИРУЮТ:
Г. П. ПЕРЕГУДОВ, заместитель председателя крайисполкома;
А. Б. МИШИН, заместитель начальника крайсельхозуправления.

КАЛЕНДАРЬ ТРУДОВОЙ СЛАВЫ

Рассмотрев итоги социалистического соревнования на уборке урожая, хлебозаготовках и вспашке зяби за третью декаду августа 1970 года, бюро крайкома КПСС, исполком краевого Совета депутатов трудящихся и президиум крайсовпрофа ПОСТАНОВЛЯЮТ: занести в Календарь трудовой славы в газете «Алтайская правда»:

НЕКРАСОВА П. Е. — комбайнера колхоза имени Горького Павловского района, намолотившего комбайном СК-4 5.700 центнеров зерна;

МИХЕЛЯ А. А. — комбайнера совхоза «Урожайный», намолотившего комбайном СК-4 5.570 центнеров зерна;

ЕВГРАФОВА А. Я. — тракториста совхоза «Раздольный», вспахавшего на тракторе ДТ-54 86 гектаров зяби, среднедневная выработка составляет 160 процентов;

ЮРЬЕВА А. Н. — тракториста-машиниста Парфеновского совхоза, скосившего жаткой ЖВН-6 450 гектаров зерновых культур, среднедневная выработка составляет 250 процентов;

ШЕЛКУНОВА И. Т. — тракториста Краснощековского совхоза, вспахавшего 99 гектаров зяби, среднедневная выработка составляет 350 процентов;

ЭБАУЭРА Ф. И. — шофера совхоза «Калининский», ежедневно выполнявшего норму выработки на перевозке зерна на 417 процентов.

ИНИЦИАТОРЫ ВЕРНЫ СЛОВУ

Бригада Зои Чудовой из цеха холодной штамповки завода «Трансмаш» им. В. И. Ленина — известный передовой коллектив края. Три года назад она выступила с ценным патриотическим начинанием по досрочному завершению пятилетки. Бригада тогда приняла на себя обязательство — выполнить пятилетний план на три месяца раньше срока, выдать дополнительно продукции на 50 тысяч рублей.

СЕГОДНЯ ШТАМПОВЩИКИ РАПОРТУЮТ О ЗАВЕРШЕНИИ СОЦИАЛИСТИЧЕСКИХ ОБЯЗАТЕЛЬСТВ. Они сумели внести существенную поправку в ранее намеченные сроки. Уплотнение рабочего времени, постоянное совершенствование технологии и внедрение рационализаторских предложений — вот что позволило бригаде Зои Чудовой добиться успеха — завершить пятилетнее задание за четыре года и восемь месяцев.

Идя навстречу XXIV съезду партии, коллектив решил до конца нынешнего года выдать сверхплановой продукции на 80 тысяч рублей.

П. КОРОВИН.

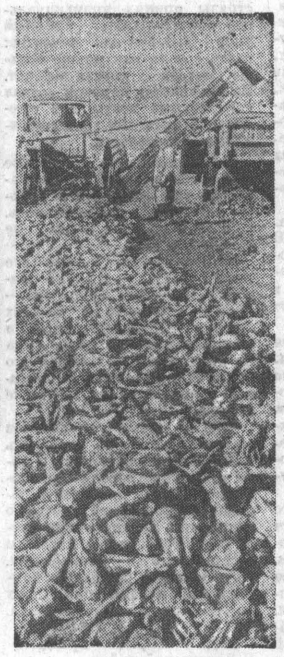

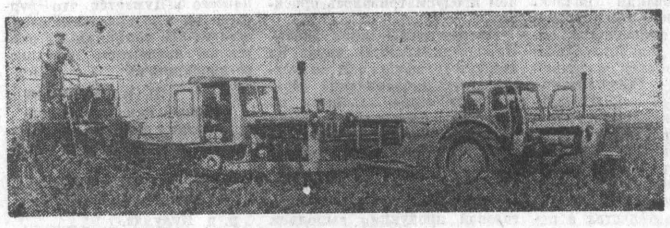

В КОЛХОЗЕ «ПОБЕДА ОКТЯБРЯ» КАЛМАНСКОГО РАЙОНА НАЧАЛАСЬ УБОРКА САХАРНОЙ СВЕКЛЫ. КАЖДЫЙ ГЕКТАР ЕЕ ДАЕТ ПО 150—160 ДЕНТНЕРОВ КОРНЕЙ. ЛУЧШИЕ МЕХАНИЗАТОРЫ ПЕРВОЙ КОМПЛЕКСНОЙ БРИГАДЫ Н. И. ТУЗОВСКИЙ И А. М. ЯБЛОНСКИЙ ЕЖЕДНЕВНО В ПОЛТОРА РАЗА ПЕРЕВЫПОЛНЯЮТ НОРМУ ВЫРАБОТКИ.

НА СНИМКАХ: ТРАКТОРИСТ А. М. ЯБЛОНСКИЙ (ВВЕРХУ); МЕХАНИЗАТОР В. С. РЕПИН ГРУЗИТ СВЕКЛУ (СПРАВА); УБОРКА СВЕКЛОВИЧНЫХ ПЛАНТАЦИЙ (СЛЕВА).

Фото А. Калабухова.

ЗНАМЕНА — ПОБЕДИТЕЛЯМ

По итогам Всероссийского социалистического соревнования совхозов и других государственных предприятий и организаций в первом полугодии 1970 года коллегия Министерства сельского хозяйства РСФСР и ЦК профсоюза рабочих и служащих сельского хозяйства и заготовок признали победителями во Всероссийском социалистическом соревновании и присудили **переходящие красные знамена Совета Министров РСФСР и ВЦСПС и первые денежные премии коллективам:**

совхоза «Первомайский» Родинского района;

совхоза «Искра» Шипуновского района.

Переходящие красные знамена Министерства сельского хозяйства РСФСР и ЦК профсоюза рабочих и служащих сельского хозяйства и заготовок и первые денежные премии коллективам:

совхоза «Касмалинский» Павловского района;

совхоза «Даниловский» Родинского района;

совхоза «Сосновский» Чарышского района.

Вторые денежные премии коллективам:

совхоза «Рассвет» Завьяловского района;

совхоза «Южный» Угловского района;

совхоза «Новая жизнь» Шипуновского района;

совхоза «Дзержинский» Родинского района;

совхоза «Дмитриевский» Горно-Алтайской авт. обл.

Третьи денежные премии коллективам:

совхоза «Талицкий» Горно-Алтайской авт. обл.;

совхоза «Линевский» Смоленского района;

совхоза «Новоалтайский» Первомайского района;

совхоза «Новый путь» Благовещенского района;

совхоза «Алтай» Табунского района;

совхоза «Мультинский» Горно-Алтайской авт. обл.

Отмечена хорошая работа коллектива совхоза «Мельниковский» Новичихинского района.

УБОРКА ФИНИШИРУЕТ

ХОЗЯЙСТВА БЛАГОВЕЩЕНСКОГО РАЙОНА ЗАКОНЧИЛИ КОСОВИЦУ КЛЮЧЕВОЙ ХЛЕБОВ. ИЗ 126 ТЫСЯЧ ГЕКТАРОВ 100 ТЫСЯЧ УЖЕ ОБМОЛОЧЕНО. ПОЛНОСТЬЮ ЗАВЕРШИЛИ УБОРКУ ЗЕРНОВЫХ КОЛХОЗЫ ИМЕНИ XXI СЪЕЗДА КПСС И «ЗАРЯ КОММУНИЗМА». ВСЕ ХОЗЯЙСТВА РАЙОНА В ЭТИ ДНИ УСИЛЕННО ВЕДУТ СДАЧУ И ПРОДАЖУ ЗЕРНА ГОСУДАРСТВУ.

Н. ГАРЕЛЫШЕВ, корр. «Алтайской правды».

Благовещенский район.

НА ПОВЕСТКЕ ДНЯ — ЖАТВА

СОВЕТЫ И ЖИЗНЬ

Шипуновский район — крупный поставщик зерна в крае. Нынче он обязуется продать государству 152 тысячи тонн хлеба. Первые дни жатвы на свале пшеницы работало 650 комбайнов, сейчас на подборке занято 785 агрегатов. Расчет такой: косовицу закончить за тринадцать дней, с подбором валков справиться за 16 рабочих дней. В районе на уборку подняты все силы. Мобилизующую роль играют местные Советы.

Сколько хлопотливых дней предшествовало уборке! Сейчас планы-расчеты, в обсуждении и составлении которых участвовали специалисты сельского хозяйства, старейшие хлеборобы, механизаторы, депутаты сельских и районного Советов, претворяются в жизнь. Соответствует условиям этого года технология уборки хлебов, широкое применение нашел групповой метод. Ни один комбайн не вышел в поле без полной герметизации. Там, где хлеба полегли, везде используются эксцентриковые мотовила. Четко налажена отправка и приемка зерна. Оба хлебоприемных пункта и два их филиала работают без заторов и пробок, без часов «пик», потому что каждое хозяйство отправляет хлеб строго по расписанию, в установленное ему время. Соответственно тому, как и планировалось, размещены по колхозам и совхозам прибывшие в порядке шефской помощи рабочие и служащие из районного центра и с Барнаульского завода транспортного машиностроения. Все четыреста с лишним человек обеспечены жильем, питанием, фронтом работ. Не выпало из нашего поля зрения и их культурное обслуживание.

Важное место в уборочном конвейере занимает транспорт. Райисполком принял меры, чтобы на жатве рационально использовались автомобили, тракторные тележки, бункеры-накопители во всех колхозах и совхозах. Было мобилизовано 95 машин из организаций и предприятий районного центра. Мы постарались скомплектовать, где можно, по две смены водителей. Шоферы, обслуживающие комбайны, работают исключительно добросовестно, на высоких скоростях, не дают простаивать степным кораблям. Рабочие часы их переваливают далеко за световой день. Когда комбайны перестают молотить зерно, машины один—два рейса делают на элеватор.

Райисполком разработал и довел до всех организаций и учреждений, у которых есть автомашины, не привлеченные на уборку, ежедекадные задания на вывозку зерна. Всего этими машинами будет перевезено около двадцати тысяч тонн хлеба с токов на заготовительные пункты.

Всей массой своих и привлеченных машин командует районный штаб, который возглавляет заместитель председателя райисполкома П. С. Войтюк. С помощью диспетчерских постов, а они есть в каждом хозяйстве, штаб добивается оперативной и эффективной работы транспорта на уборке.

Пущены в действие и другие службы урожая, созданные при райисполкоме. Пять контрольных пунктов, куда вошло 15 внештатных и общественных инспекторов, строго следят за перевозкой зерна, устраняют потери, предотвращают хищения. Исполком районного Совета вместе с сельскими Советами провел уже несколько рейдов-проверок сохранности зерна. Рейдовые бригады, в которые входят депутаты, народные контролеры, старейшие хлеборобы, работники районной редакции и члены редколлегий стенных газет и «молний», представляют большой и подвижный отряд. Они бывают на механизированных токах, в поле, на хлебоприемных пунктах, дорогах — и всюду их зоркий глаз на страже народного добра.

Райисполком провел несколько ночных рейдов, в которых участвовали работники аппарата райисполкома и его отделов: райфо, госстатистики, отдела внутренних дел, управления сельского хозяйства. На головном хлебоприемном пункте установили дежурство партийно-советского актива и «Комсомольского прожектора». Цель его — обеспечить равномерное поступление зерна в течение суток. Мы добились того, чтобы все хозяйства, по примеру совхоза «Мельниковский» Новичихинского района, разработали четкие маршруты передвижения комбайнов и автомобилей. Это позволило сократить необоснованные пробеги, повысить производительность техники.

На уборке урожая проводится не только большая организаторская работа, но и агитационная. Политинформаторы, депутаты, работники культпросветучреждений разъясняют материалы июльского Пленума ЦК КПСС и постановление крайкома партии и крайисполкома «О мерах по обеспечению уборки урожая и заготовок сельскохозяйственных продуктов в 1970 году». Агитаторы широко распространили среди механизаторов и шоферов листовки-обращения, подготовленные районным комитетом партии и выпущенные массовым тиражом, которые призывают достойными трудовыми подарками встретить XXIV съезд Коммунистической партии. Въезды в села и многие полевые станы украшают яркие, броские плакаты и лозунги: «Первая заповедь: хлеб — государству!», «Товарищи комбайнеры и водители автомашин! Судьба урожая ленинского юбилейного года — в ваших руках».

По примеру передовых предприятий Москвы во всех хозяйствах района развернулось социалистическое соревнование за достойную встречу очередного съезда партии. Повсеместно разработаны и приняты напряженные обязательства. Найдены такие формы материального и морального поощрения, которые стимулируют всех занятых на уборке урожая к лучшему труду. Например, Войковский сельский Совет лучшим механизаторам вручает в кругу семьи благодарственные письма. Эту форму морального поощрения переняли и другие сельские Советы. В честь победителей социалистического соревнования по итогам недели на центральной усадьбе колхоза или совхоза поднимается флаг, а Родинский сельский Совет поднимает флаг в честь передовика над его домом. За каждую намолоченную тысячу центнеров комбайнеру вручается красный вымпел, а комбайн украшают красная звезда и флажок.

Советам должно быть дело до всего. Сельисполкомы, постоянные комиссии и депутаты оказывают руководителям хозяйств действенную помощь в повышении трудовой дисциплины, производительности труда на жатве, не проходят мимо недостатков, помогают устранить их. Возьмем Войковский сельский Совет, который уже много лет возглавляет всеми уважаемый на селе человек — А. С. Маматов. Еще до уборки депутаты осмотрели тока, проверили, как подготовлены к работе очистительные машины, зерносклады. Заметили неполадки, вынесли вопрос на сессию. После нее последовала организаторская работа, депутаты проследили, чтобы решения сессии были выполнены в срок. Механизированные тока были подготовлены к работе как следует, приведено в надлежащее состояние весовое хозяйство. В дни уборки депутаты установили дежурство в центральной мастерской, следят за тем, чтобы комбайнам оказывалась оперативная техническая помощь в случае поломки.

Сельисполком и депутаты Войковского Совета активно выступили против «надомного» хранения сельскохозяйственной техники. Сейчас ни один комбайн, трактор не стоят во дворе у механизаторов — ставятся на хранение на специальную площадку под надзор ночной охраны. Недавно исполком этого Совета на своем заседании рассмотрел вопрос «О развертывании уборочных работ в совхозе «Войковский». Дело в том, что в хозяйстве неорганизованно велась уборка урожая. Отдельные комбайнеры допускали огрехи на свале, давали низкую дневную выработку. На исполкоме были вскрыты резервы и возможности наращивания темпов уборки. Членов исполкома раскрепили по отделениям. На местах они помогли устранить недостатки. Пять депутатских постов следят за качеством полевых работ, хранением зерна, если заметят неполадки, тут же сигнализируют в исполком, принимают меры. Ночью на токах дежурят члены сельисполкома и депутатский актив.

Члены сельисполкома этого Совета и постоянной комиссии по сельскому хозяйству участвуют в подведении итогов социалистического соревнования на жатве, а это делается ежедневно и раз в пятидневку. Они обеспечивают широкую гласность: выпускают бюллетень о ходе хлебоуборочных работ, «боевые листки», «молнии».

Исполком рассмотрел и утвердил план культурного, торгового и медицинского обслуживания механизаторов и шефов из Барнаула. Депутаты стали первыми агитаторами, вошли в состав агитбригады. Сельисполком и лично сам председатель А. С. Маматов большое внимание уделяют организации общественного питания, памятуя о том, что вкусный обед играет не последнюю роль в настроении человека. Поварами подобраны знающие свое дело А. И. Белоусова, А. С. Еремина, А. С. Ершова, С. А. Долженко. Трехразовый обед из трех блюд доставляется по распорядку одновременно на механизированный ток, к комбайнерам и к трактористам, занятым на вспашке зяби.

Сельский Совет на время уборки пересмотрел распорядок работы продовольственных магазинов, они открываются рано утром и работают вечером допоздна, каждый рабочий и служащий совхоза может купить нужные ему товары. Кроме того, в поле, на ток, к животноводам частенько выезжает автолавка.

Не проходят мимо вопросов, связанных с лучшим проведением уборочной страды, Урлаповский, Ельцовский, Зеркальский, Родинский и другие сельские Советы. Они активно вмешиваются в производство, помогают хозяйствам укреплять экономику, борются за повышение трудовой дисциплины и производительности труда, снижение себестоимости продукции, за выполнение государственных планов. А что касается райисполкома, то он напоминает сельским Советам о их правах и обязанностях, учит председателей сельисполкомов, депутатский актив напористее вмешиваться во все стороны жизни села.

Уборочной страде подчинены все службы района. Медицинские работники проверяют качество приготовляемой пищи, следят за соблюдением санитарных и гигиенических норм на кухнях и полевых станах. Кооператоры организовали выезд автолавок, которые по заранее разработанному расписанию объезжают колхозы и совхозы района. Ближе к полям переместилась и бытовая служба. Развернул свою работу отдел культуры райисполкома. В селах часто с концертами, беседами бывают агитбригады. Вот уже больше недели колесит по проселочным дорогам районный агитавтопоезд, куда вошло три автоклуба.

Районный Совет понимает, что у нас еще есть ряд недостатков в организации уборки, но старается предпринять все, чтобы труженики района могли организованно и без потерь убрать урожай семидесятого года, претворить в жизнь решения июльского Пленума ЦК КПСС, достойно встретить съезд родной партии.

Ф. КРЯКЛИН,
председатель исполкома Шипуновского районного Совета депутатов трудящихся.

На профсоюзные темы

СТРАДА ДИКТУЕТ

Президиум крайсовпрофа постановил: «Отметить положительную работу, проделанную профсоюзными и хозяйственными органами Родинского района по обслуживанию трудящихся, занятых на уборке урожая».

О существе этой работы по просьбе редакции рассказывает председатель Родинского райкома профсоюза рабочих и служащих сельского хозяйства и заготовок К. П. ПРУДНИКОВ.

В этом году кинолекторий нашего райкома профсоюза имеет возможность работать хоть в любое время суток. Натягивай специальную палатку и демонстрируй фильм прямо в степи даже средь бела дня. Однако кто на него пойдет, кому он нужен, наш дневной сеанс? Солнце светит не для кинолектория — для механизаторов. Страда!

Значит, свой маневр должен иметь не только комбайнер, но и работник сферы обслуживания. Вот почему наш кинолекторий начинает работу даже раньше механизаторов.

Сельский работник всегда на подъем ранний, а в эти дни — особенно. Дорог каждый час, каждая минута. И обидно бывает, когда все наготове, а хлеб убирать нельзя: обильные ночные росы сдерживают комбайнеров. Хочешь не хочешь — жди. Это-то время ожидания и решил использовать Николай Александрович Красюк — руководитель кинолектория.

Недавно яркая, украшенная лозунгами машина кинолектория прибыла в первую бригаду колхоза имени Жданова. И Красюк, и лектор — инструктор райкома партии Г. Грищенко, и шофер — все трое волновались: как-то примут их механизаторы? Такая рань, может, скажут: не до кино, товарищи, не до лекций, есть заботы поважнее!

Ранний киносеанс состоялся. Разумеется, для полнометражных художественных фильмов не было времени. Показали короткометражки «За строкой колхозного Устава» и «Героям Сталинграда». Г. Грищенко тоже не злоупотреблял гостеприимством, но рассказал о главных делах в районе, о событиях за рубежом. И как же было приятно услышать слова благодарности за приезд, за внимание. Вдвойне приятно потому, что эти слова исходили от Н. И. Грищенко и Ф. П. Степаненко, механизаторов, значительно перевыполняющих задания на уборке, настоящих героев страды.

Однако сели механизаторы за штурвалы комбайнов, а что же кинолекторий? Ждет вечера? Нет, машина направилась к животноводам. Доярки были очень довольны приездом. «Всегда бы так», — говорили. Таким образом, в страдное время улучшилось культурное обслуживание не только механизаторов, занятых на уборке урожая, а и животноводов. Кстати, в тот день кинолекторий пять раз показывал фильмы, а всего с начала страды на полевых станах и фермах района было дано свыше 20 сеансов.

Весьма активно действует в эти дни районная агитбригада, руководимая инструктором райкома партии В. Ф. Колосковым. Она уже побывала почти во всех хозяйствах. Около двадцати концертов дали самодеятельные артисты. Разумеется, здесь важно не удариться в развлекательство, а подчинить свою работу главному — подъему трудовой активности, развертыванию социалистического соревнования на уборке. Так, в колхозе «Путь Ленина», кроме традиционного концерта, частушек на местные темы и лекции, были вручены фототелеграммы передовикам страды. Среди них особенно хотелось бы выделить комбайнеров А. А. Нестеренко и А. И. Ващенко, выработка которых нередко в три раза превышает дневные задания. Не обошла бригада и упущение одного механизатора, «продернули» его, заставили покраснеть. Исправился человек.

А чтобы за этими частными штрихами увидеть целую картину, скажу: в 35 бригадах созданы полевые агитпункты (здесь наглядная агитация, радиоприемники, газеты, журналы, библиотеки, передвижки), кроме районной агитбригады, действуют девять агитбригад местных клубов, создан агитпоезд, оборудовано 13 полевых станов и 22 вагончика. Общественное питание представлено 17 стационарными столовыми и 25 полевыми кухнями, на полевых станах оборудовано 11 бань. Механизаторов обслуживают две передвижные мастерские бытового обслуживания (здесь же стол заказов), 8 автолавок, 35 ларьков с товарами первой необходимости. И все это плюс служба медицинского обслуживания составляют довольно громоздкое хозяйство, требующее постоянного и оперативного руководства. В роли такого руководителя выступает районный штаб культурно-бытового обслуживания.

Мы считаем: мало обеспечить тех, кто в поле, товарами первой необходимости. Надо все это сделать так, чтобы они вновь и вновь убедились: они — главная фигура на селе, вот почему к ним такое внимание, вот почему они окружены такой заботой. Здесь меньше всего требуются слова — необходимо дело. Вот почему, к примеру, шофер-продавец автолавки Иван Марченко взял за правило развертывать свою «торговую точку» прямо на поле, непосредственно у агрегата. Пусть комбайнер всего-то и возьмет пачку «Беломора», однако же как приятно такое персональное внимание. И, согласитесь, подобное внимание всегда хочется оправдать.

Страда в разгаре. Она диктует: хочешь добиться максимального успеха — окружи участников уборки урожая максимальной заботой.

БУДНИ МЕСТНЫХ ГАЗЕТ

ЖИВАЯ СВЯЗЬ

Важные задачи ставит страда и перед журналистами районных газет — уловить ее трудовой ритм, не проглядеть главное, успеть сообщить читателю о всех интересных новостях.

В нашей редакции на период уборки решили создать селькоровские посты во всех колхозных и совхозных бригадах. Создали. Но тут произошла заминка — связь с постами должна быть оперативной, по телефону, а он, как известно, особенно загружен с девяти часов, когда начинается рабочий день. Перенесли начало работы на два часа раньше.

...Ровно в семь начинают раздаваться звонки в нашей «оперативной» комнате. Дмитрий Фликов из Горнового сообщает:

— Записывайте. Рожь сегодня убрана. Каждый гектар дал по двадцать пять центнеров. И еще — комбайнер Борис Радченко дал слово намолотить восемь тысяч центнеров зерна. Это его предсъездовское обязательство.

Через мгновение — очередной звонок, говорит Юрий Павлович Андреяшкин из колхоза «Заветы Ильича»:

— У нас восемь комбайнеров намолачивают по второй тысяче центнеров зерна. Соревнование возглавляет коммунист Хлыстов.

Вот вроде бы уже и хватит материала на первую полосу, а звонки все раздаются. Из Талдинки «разбивают» телефон — до сих пор не приехала агитбригада Дома культуры, из Красноярки передают о пионерских постах на уборке урожая. Звонят из самого отдаленного села Еремина. Селькор Зина Волкова просит: «У нас фельдшер замуж выходит, поздравьте ее через газету...».

— Извини, Зина, это же не «урожайный» материал!

— Очень даже урожайный. Фельдшер замуж выходит за практиканта, а он у нас агрономом остается!..

К девяти часам утра сообщений хоть отбавляй. Секретарь выбирает самые важные, оперативные. А по тревожным сигналам селькоров редакционный «газик» мчит к месту событий. Вместе с селькорами проведен рейд «Почему не используются в Горновом бункеры-накопители?», в правлении колхоза «Восход» состоялся разговор о приведении в порядок дороги от тока до трассы. И все эти недостатки помогли вскрыть селькоровские посты, которые стали добрыми помощниками редакции.

Р. ПОПОВ,
зав. отделом писем редакции «За коммунистический труд».

Троицкий район.

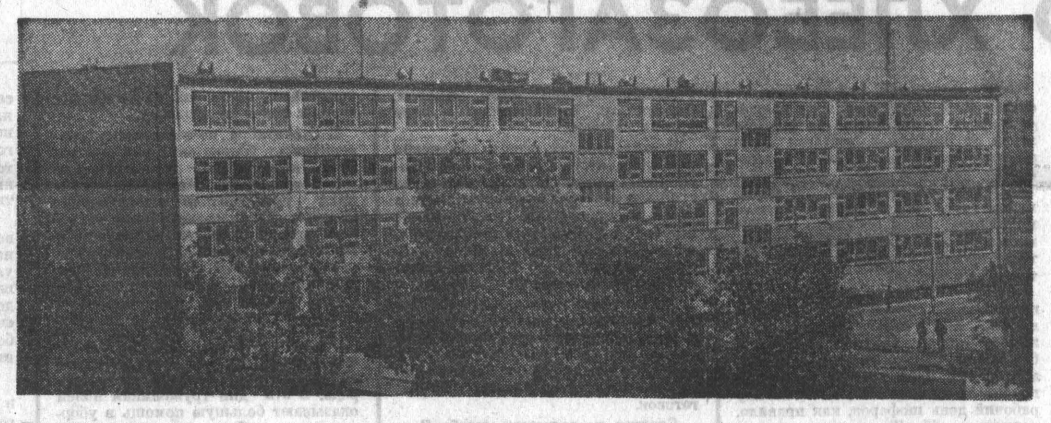

ЗИМНИЕ ЗАБОТЫ ПАРТКОМА

В МИЛЛИОННОМ валовом доходе колхоза «Страна Советов» за прошлый год 478 тысяч рублей составила выручка от продажи мяса, молока, шерсти. Производство животноводческой продукции год от года вырастает.

Везде и всегда определяющим условием развития животноводства были и остаются корма. А в колхозе «Страна Советов» почти совсем нет природных сенокосов и пастбищ. Вот почему так тщательно и скрупулезно решаются в парткоме все большие и малые проблемы, связанные с заготовкой кормов, проведением зимовки.

— В наших условиях важно создать не только гарантированный запас кормов, но и переходящий фонд, — говорит секретарь колхозного парткома Николай Иванович Бровченко. — На это мы постоянно нацеливаем наших коммунистов, а через них и весь коллектив хозяйства.

Важным условием была и повседневная забота партийного комитета о сохранности и хозяйском использовании кормов. По решению парткома все его члены вместе с активом парторганизации регулярно дежурили на фермах, контролировали составление рационов. Все каналы возможной утечки кормов были закрыты. Грубый корм подвергался обязательной химической обработке. Эта форма контроля берется на вооружение и в предстоящей зимовке.

Кормовая проблема в колхозе решается все ощутимее. В этом году культурные сенокосы достигли шестисот гектаров. Еще немного усилий — и в хозяйстве постоянно будут свои семена трав.

Урожай на сенокосах нынче выдался хороший. Это обстоятельство, однако, не успокоило колхозных коммунистов. Более того — прибавило забот. Ведь представляется возможность создать тот самый переходящий фонд кормов, который явится гарантией для будущих зимовок.

В парткоме подсчитали, что сверх потребных десяти тысяч центнеров сена можно заготовить еще пять тысяч впрок.

Перед началом сенокоса во всех бригадах прошли открытые партийные собрания. Особенно заинтересованно обсуждались задачи сенокосной страды в первой бригаде, где сосредоточены основные посевы трав. Здесь всесторонне обсуждалась каждая кандидатура на тот или иной участок работы. Вот, например, коммунист Иван Григорьевич Скрипников и беспартийный Иван Михайлович Гайда лучше всех подходят для перевозки сена с покоса. Косить траву следует поручить Михаилу Михайловичу Трохнину и Анатолию Егоровичу Голикову.

Так решил коллектив, так и были расставлены силы. Время показало, что выбор сделан правильно.

Каждый четвертый коммунист пошел на заготовку сена. Каждый участник сенокосной страды принял индивидуальное обязательство. Главный упор делался на качество: взять с поля как можно больше, потери свести на нет. Из активистов партком создал контрольные посты для ежедневной проверки хода выполнения обязательств.

Соревнование на сенокосе приобрело высокий накал. Запасено уже значительно больше того, что планировалось. При этом ни одна копна не остается в поле.

— В подготовке к зиме все важно учесть, — говорит Николай Иванович Бровченко.— Если не создать на фермах хорошие производственные и бытовые условия, люди туда не пойдут. А без людей что будет стоить все это теперешнее напряжение на заготовке кормов?

Еще до начала сенокоса без лишних разговоров началась планомерная подготовка к зиме всех животноводческих помещений. Уже приведен в порядок заброшенный когда-то свинарник: колхоз решил увеличить производство мяса и восстановить свиноферму. Идут к концу работы по комплексной механизации двух коровников для дойного стада.

А. КАРПИЧ,
корр. «Алтайской правды».
Локтевский район.

Таких школ — полностью сборных, из крупных стеновых панелей с большой световой площадью — в Сибири пока наперечет. В Барнауле это только вторая полносборная школа, причем, она совершенной первой.

Монтировала школу бригада Юрия Репчинского из прорабства Д. Я. Зотова БСУ-2 «Барнаулжилстроя».

НА СНИМКЕ: новая школа на улице Петра Сухова.

Фото В. Малышева.

ПОСЛЕ КРИТИКИ

«ПО ШАБЛОНУ»

Так называлась корреспонденция старшего зоотехника Благовещенской птицефабрики, написавшего в газету о недостатках в работе Славгородского мясокомбината (12 августа с. г.).

Заместитель начальника Алтайского управления мясной промышленности т. Альмендингер сообщает, что выступление газеты обсуждалось в управлении при участии руководителей Славгородского мясокомбината.

В целях обеспечения своевременной приемки птицы и ликвидации сверхнормативного простоя автотранспорта под разгрузкой число сортировщиц увеличено в три раза.

На сентябрь комбинатом, совместно с хозяйствами, составлен график сдачи-приема птицы, при соблюдении которого будет обеспечена ритмичность в работе птицецеха.

ВДВОЕ БОЛЬШЕ ПРОЕКТНОЙ

На предприятиях пищевой индустрии

КУЛУНДИНСКИЙ комбинат консервированного молока сдан в эксплуатацию десять лет тому назад. Первые три года предприятие работало с большими перебоями, нередко они случались из-за нехватки электроэнергии, пара, воды. Дело в том, что комбинат был принят от подрядчика без водонапорной башни, железнодорожного подъездного пути, в общей сложности с шестьюдесятью большими и малыми недоделками.

Вот почему проектная мощность — 2.000 тонн сухого молока в год — комбинатом была освоена только на четвертый год его работы.

Прежде всего пришлось позаботиться об обеспечении предприятия водой. Сооруженные при строительстве завода скважины были недостаточно глубоки. Пришлось пробурить две новые.

Было улучшено и обеспечение комбината паром. Для того чтобы использовать весь пар по прямому назначению в 1963 году, было решено построить дизельную электростанцию. Однако во время массовой приемки и переработки молока пара все еще недоставало производству. Чтобы решить этот вопрос, произвели реконструкцию самой котельной. Одним из слабых мест в ее работе оказалась недостаточная мощность вытяжной установки. Вместо двух существующих установили три дымососа. Отдельным дымососом и газоходом теперь был оборудован каждый котел. Эффект оказался значительным. Если раньше, чтобы произвести ремонт тягодутьевого оборудования и газоходов, приходилось останавливать всю котельную, из-за чего комбинат ежегодно простаивал как минимум месяц, то теперь остановка одного котла не влияет на работу других. Выигрыш составил десятки тысяч рублей.

В последние годы степные колхозы и совхозы значительно увеличили производство молока. Естественно, увеличилось и его поступление на комбинат. Несколько лет назад нередко случалось, когда предприятие просто не справлялось с переработкой сырья. Это заставило коллектив заменить устаревшее оборудование на более производительное. Многие годы мощность каждой из трех вакуумных установок не превышала 2.000 литров в час. Вместо них сейчас поставлены новые. Производительность возросла вдвое: три новых вакуумных установки перерабатывают 12.000 литров молока в час. Усовершенствованы и сушильные башни. Если прежде их мощность не превышала 300 килограммов сухого молока в час, то теперь она достигает 500 килограммов. Увеличены мощности других агрегатов и технологических линий. Кроме того, внедрена механическая подача готовой продукции на склад и из склада к железнодорожным подъездным путям.

В связи с резко увеличившимся поступлением молока одно время тормозом в работе комбината стала нехватка мощности холодильного хозяйства. Коллектив учел будущий рост поступления молока и, расширяя холодильное хозяйство, позаботился о том, чтобы оборудовать его с запасом на перспективу.

Заметную роль на комбинате сыграла автоматизация производственных процессов. Автоматизированы, например, разлив и укупорка продукции ширпотреба, налаживается автоматическое приготовление вафельных стаканчиков. Частично автоматизирована обертка продукции в целлофан.

Комбинат — предприятие с технологическим процессом непрерывного действия. Это обстоятельство заставляет своевременно и оперативно устранять возникающие неполадки и производить всевозможные ремонты. А этого, в свою очередь, невозможно добиться без хорошо оснащенной ремонтной базы. В последнее время на комбинате значительно расширена ремонтная мастерская, в ней сосредоточено необходимое оборудование, созданы неплохие условия труда.

Большое значение придают на комбинате уплотнению производственных площадей. Благодаря ряду технических усовершенствований коллектив высвободил часть производственных площадей и организовал дополнительный цех для выработки молочной продукции. Оборудование здесь действует с максимальной загрузкой. Достаточно сказать что во время массового поступления молока предприятие работает до 23 часов в сутки. Важно отметить и то обстоятельство, что все виды строительства и переоборудования на комбинате в течение всех последних лет ведутся собственными силами, или, как принято говорить, хозяйственным способом.

Многие проблемы оказались бы труднорешимыми, не будь на комбинате хорошо сработавшихся, квалифицированных кадров. Заслуживает всяческой похвалы то, что они готовятся на месте. Ежегодно с работниками основных профессий здесь проводится курсовая учеба по программе техминимума, более 20 человек без отрыва от производства учатся в вузах и техникумах. Все производственные участки комбината сейчас возглавляют кадровые работники, имеющие специальное высшее или среднее образование. Итогом общих усилий и явилось то, что если в 1963 году комбинат смог произвести за год немногим более 2.000 тонн основной продукции — сухого молока, то в нынешнем он выпустит как минимум 5.000 тонн, или в два с половиной раза больше, чем предусматривалось проектом.

Показательны такие факты. Производительность труда на комбинате выше, чем на родственных предприятиях страны, пятилетнее задание по росту производительности труда выполнено еще в середине прошлого года. Успешно справился коллектив и с планом шести месяцев текущего года. Так, план по реализации готовой продукции выполнен на 103,3 процента, по производительности труда — на 106,5 процента. Рентабельность выше плановой. А сверхплановые накопления составили 51 тысячу рублей.

Добившись заметных успехов, коллектив не останавливается на достигнутом. Разработан перспективный план развития. Наряду с уже реализованными пунктами, о которых мы рассказали, план предусматривает осуществление реконструкции предприятия. Работы уже начаты. Известно, что наращивание мощностей за счет реконструкции для государства во много раз выгоднее, чем новое строительство. Сознавая это, коллектив прилагает усилия к тому, чтобы форсировать осуществление намеченных работ. Однако не все в его силах. Серьезного упрека заслуживают службы снабжения управления «Алтайсельстроя». Из-за неудовлетворительной поставки строительных материалов для реконструкции комбината до сих пор из 100 тысяч рублей освоено всего навсего 5. Думается что управление «Алтайсельстроя» не оставит без внимания эту претензию коллектива передового предприятия.

П. ВАСИЛЕНКО,
главный инженер Кулундинского комбината консервированного молока.

С. МУСАТОВ,
зав. промышленным отделом райкома КПСС.

р. п. Кулунда.

ИНТЕНСИФИКАЦИЯ — ГЛАВНЫЙ ПУТЬ

Решения июльского Пленума — в жизнь!

В СОВРЕМЕННЫХ условиях, говорится в решениях июльского Пленума ЦК КПСС, интенсификация сельского хозяйства его техническое переоснащение являются решающим фактором, определяющим темпы дальнейшего развития сельскохозяйственного производства.

Интенсивное ведение хозяйства предполагает рациональное, с наибольшей отдачей использование средств производства. Расширенное воспроизводство, писал К. Маркс, может происходить двояко: «...экстенсивно, если расширяется поле производства... интенсивно, если применяются более эффективные средства производства». Применительно к земледелию Маркс указывал: «...в экономическом смысле под интенсивной культурой мы понимаем не что иное, как концентрацию капитала на одной и той же земельной площади».

Исследуя развитие капитализма в сельском хозяйстве, В. И. Ленин углубил и расширил экономическое определение интенсификации: «...переход к эксплуатации наемных рабочих обуславливается не только расширением площади хозяйства при старой технической основе его, — так бывает только при экстенсивном, примитивном хозяйстве, — но и повышением данной техники, превращением ее из старой в новую, приложением к той же площади земли добавочного капитала в виде, например, новых машин или искусственных удобрений или увеличения и улучшения скота и т. д.». В. И. Ленин вскрыл и классовую сущность капиталистической интенсификации, которая, являясь основным средством, обеспечивающим решающее преимущество крупного капиталистического хозяйства по сравнению с мелким, приводит к конкуренции капитала в сельском хозяйстве и вытеснению мелкого производства крупным, к разорению мелких крестьянских хозяйств. При капитализме интенсификация означает концентрацию капитала ради сверхприбылей за счет эксплуатации наемных рабочих. Созданная при этом прибавочная стоимость идет на обогащение господствующих классов.

И совсем иным, в корне противоположным целям служит интенсификация производства в социалистическом сельском хозяйстве. Она способствует организационно-хозяйственному укреплению колхозов и совхозов, умножению их общественной собственности, росту валовой и товарной продукции, доходности колхозного и совхозного производства, повышению благосостояния трудящихся.

При анализе процесса интенсификации сельского хозяйства необходимо четко разграничивать показатели, характеризующие уровень или степень интенсификации и эффективность (результат) ее применения в общественном производстве. Они подразделяются на две группы. Первая характеризует размер вложения средств производства (основных и оборотных) и живого труда на единицу земельной площади. При этом прежде всего учитываются производственные фонды сельскохозяйственного назначения — сельскохозяйственные машины и орудия, выраженные в их стоимости на 100 гектаров сельхозугодий или пашни. Степень интенсификации определяют и через энергетические ресурсы хозяйства — путем деления общей мощности тракторов, комбайнов, двигателей и т. д. (в лошадиных силах) на площадь сельскохозяйственных угодий или пашни и умножения на сто.

Об уровне интенсификации сельскохозяйственного производства можно судить и по размеру оборотных средств, расходуемых на единицу земельной площади. «Данные о расходах на удобрение, — писал В. И. Ленин, — и о стоимости орудий и машин служат самым точным статистическим выражением степени интенсификации земледелия».

Не менее важным показателем уровня интенсификации являются затраты живого труда в расчете на сто гектаров сельхозугодий. Чем больше будет в хозяйстве работать высокопроизводительных машин, тем выше эффективность использования земли при минимальных затратах живого труда. Наконец, важно увеличение материально-денежных затрат, произведенных за год в земледелии и животноводстве на сто гектаров сельхозугодий при высокоэффективной отдаче этих средств.

ВТОРАЯ группа показателей уровня интенсификации производства характеризуется степенью использования земли в колхозах и совхозах — удельный вес наиболее продуктивных угодий во всей земельной площади и в площади земель сельскохозяйственного пользования, удельный вес садов и ягодников в сельскохозяйственных угодьях, посевов — в площади пашни, находящейся в обработке, или трудоемких технических и пропашных культур в общей посевной площади и т. д. Об уровне интенсивности использования земли можно также судить по степени внедрения более эффективных пород скота взамен менее продуктивных. Наряду с вопросом о количестве скота, указывал В. И. Ленин, не меньшее, а иногда и самое важное значение имеет вопрос о качестве его.

Но степень интенсивности производства сама по себе еще ни о чем не говорит. Важно получить за счет ее повышения наибольшую экономическую отдачу. Определяется эффективность применения средств интенсификации в земледелии и животноводстве валовой и товарной продукцией в денежном выражении в расчете на сто гектаров земли сельскохозяйственного использования или на один человеко-день, а также количеством валовой продукции земледелия, животноводства в расчете на один рубль материально-денежных затрат на ее производство. К числу важнейших показателей эффективности интенсификации следует отнести повышение производительности труда, снижение себестоимости продукции, увеличение валового и чистого дохода, прибыли и другие показатели. Возьмем для примера два района. По совхозам Угловского района основных средств производства в расчете на 100 гектаров сельскохозяйственных угодий имеется на 1 января 1970 года в среднем 9,3, а в Павловском — 17,6 тысячи рублей. Общее количество энергетических средств в расчете на эту же площадь составляет соответственно 40 и 54 лошадиные силы. Обобщающим показателем степени интенсивности являются материально-денежные затраты на 100 гектаров сельскохозяйственных угодий. В совхозах Угловского района они составили в 1969 году 4,62, в Павловском — 9,2 тысячи рублей.

Различны и результаты. На 100 гектаров сельхозугодий в совхозах Угловского района в прошлом году было произведено валовой продукции на сумму 4,3 тысячи рублей, в Павловском же — на 10,9 тысячи рублей. Производство валовой сельскохозяйственной продукции на одного среднегодового работника составило соответственно 2,64 и 3,1 тысячи рублей. Окупаемость затрат более высокой (122 процента) оказалась в совхозах Павловского района. В Угловском она составила 93,3 процента. Прибыли в расчете на одного работника в среднем было получено в 1969 году в совхозах Павловского района по 165 рублей, а в Угловском — по 395 рублей убытка.

Таким образом, насыщенность основными и оборотными фондами прямо влияет на увеличение выпуска сельскохозяйственной продукции и рентабельность производства.

В нашей стране процесс интенсификации сельского хозяйства — постоянный и закономерный. Наиболее четко он прослеживается в послевоенный период. Уже в 1950 году уровень интенсификации достиг довоенного — в целом по сельскому хозяйству приходилось тридцать рублей основных производственных фондов на гектар сельхозугодий. Через восемь лет этот показатель увеличился втрое — 105 рублей, а в 1965 году превысил уровень сороковых годов в три с половиной раза. Июльский (1970 г.) Пленум ЦК КПСС определил меры дальнейшей интенсификации сельского хозяйства, получение как можно больше дешевой продукции с каждого гектара земли за счет механизации, химизации, мелиорации. В новой пятилетке для сельского хозяйства на производственное, жилищное и культурно-бытовое строительство, приобретение техники выделяется государственных капиталовложений более семидесяти семи миллиардов рублей — в 1,7 раза больше, чем в текущем пятилетии. Значительно увеличатся капитальные вложения на производственное и другие виды строительства, оснащение техникой в колхозах — они примерно составят 43 миллиарда рублей и возрастут в полтора раза.

ХИМИЗАЦИЯ — второй, не менее важный фактор интенсификации сельского хозяйства. В новой пятилетке будет введено мощностей по производству удобрений до 40 миллионов, а туков — до 90 миллионов тонн. К 1980 году государство будет поставлять земледельцам до 150 миллионов химических удобрений, разные средства борьбы с вредителями и болезнями культурных растений, сорняками. За счет этого повысится урожайность, резко сократятся затраты живого труда, а значит, повысится интенсивное использование земли.

Продуктивность земледелия в огромной степени зависит от правильного режима влаги, который поддерживается применением научно обоснованного комплекса мероприятий по мелиорации земель. В новом пятилетии капиталовложения на эти цели значительно возрастут. Запланировано ввести в оборот три миллиона гектаров орошаемых земель, построить мелиоративные системы по осушению пяти миллионов гектаров. Будут выполнены работы по улучшению лугов и пастбищ.

За последние годы уже немало сделано по мелиорации земель и на Алтае. За 1966—69 годы сдано в эксплуатацию около двух тысяч гектаров орошаемых земель, построено свыше шестисот километров водопровода, более 2.200 буровых скважин, на площади более тридцати пяти тысяч гектаров улучшены луга и пастбища, осушено около тысячи гектаров заболоченных земель. В следующем пятилетии мелиоративные работы в крае намного увеличатся.

Решающим фактором роста производительности труда и снижения себестоимости продукции земледелия и животноводства является механизация. В. И. Ленин отводил машинной технике исключительную роль в сельском хозяйстве, причем он указывал, что применение машин нельзя рассматривать изолированно от типа хозяйств, от характера их употребления. «Капитализм, — писал В. И. Ленин, — повышает технику земледелия и ведет его вперед, но он не может делать этого иначе, как разоряя, принижая и давя массу мелких производителей». В условиях социалистического сельского хозяйства машины служат всему обществу, применяются в интересах всех трудящихся. Труд промышленных рабочих, вложенный в создание техники, облегчает труд земледельца. В итоге экономятся затраты живого сельскохозяйственного труда и, следовательно, сохраняется масса всего общественного труда на единицу продукта.

Партия и правительство проявляют огромную заботу об оснащении сельского хозяйства современными машинами. Год от года увеличивается машинный парк колхозов и совхозов, поставляется современная высокопроизводительная техника. Только за четыре года пятилетки земледельцы края получили от государства 13.600 тракторов, более одиннадцати тысяч зернокомбайнов, свыше пяти тысяч автомобилей и много другой техники — всего на сумму 165 миллионов рублей. Сейчас ставится задача: снабдить сельское хозяйство таким количеством машин, чтобы все работы проводились в сжатые агротехнические сроки — вовремя и без потерь убирались хлеба, своевременно проходил сев, осенью — вспашка зяби и т. д. Своевременное выполнение полевых работ позволяет намного увеличить продуктивность в сельском хозяйстве.

В СЛЕДУЮЩЕЙ пятилетке по стране планируется поставить селу миллион семьсот тысяч тракторов, свыше миллиона автомашин, более полумиллиона зернокомбайнов, много других машин — экскаваторов, силосоуборочных и свеклоуборочных комбайнов. Будут наращиваться и темпы электрификации сельского хозяйства — потребление электроэнергии на селе возрастет до 75 миллиардов киловатт-часов, или почти вдвое.

Механизация сельского хозяйства теперь ставится на новую качественную основу — дать труженикам села машин не только в достатке, но и разных марок, отвечающих высоким техническим требованиям. В решениях июльского Пленума особое внимание уделяется комплексной механизации трудоемких процессов в животноводстве, увеличению техники для кормодобывания — всего на сумму шесть миллиардов рублей, в два раза больше, чем в нынешнюю пятилетку.

Не менее важное значение в интенсификации имеет внедрение разработанной применительно к зональным условиям научной системы земледелия — правильные севообороты, обработка почвы, уход за посевами, применение на основе науки и практики удобрений и т. д.

Интенсификация животноводства немыслима без совершенствования основного стада в направлении повышения его продуктивных качеств.

В. РУДАКОВ,
зав. кафедрой экономики сельского хозяйства АСХИ.

ШКОЛЬНЫЙ ДЕНДРАРИЙ

В нашем крае начато хорошее дело — создание школьных дендрариев. Первой в 1966 году посадила дендрарий Победимская школа Топчихинского района. В 1969 году — Шипуновская средняя школа, школы в селах Вороних и Рожний Лог Ребрихинского района, сел Фунтики, Шадрино... Решили украсить свои участки садами и многие другие. В помощь им помещаем краткие рекомендации по закладке дендрариев.

Школьные дендрарии создаются для изучения многообразия форм и свойств деревьев и кустарников, имеющих важнейшее хозяйственное значение: защитное, техническое, пищевое, кормовое, лекарственное, декоративное...

Они должны оказать большую помощь при проведении занятий по биологии растений.

Учащиеся получат практические навыки по посадке и уходу за растениями, необходимые в лесоводстве и озеленении. Приучатся самостоятельно выращивать каждое дерево, а вместе с тем любить и охранять природу родного края. Узнают много декоративных растений, что будет развивать их эстетические чувства.

Дендрарий создается в виде сада или парка, и в то же время это — коллекция живых растений с достаточно большим набором пород — 50—60 видов и более. В нем должно быть представлено большинство местных пород и наиболее интересные растения, ввезенные из других областей.

Для составления проекта, прежде всего, необходимо снять точный план всего школьного участка в масштабе. Наиболее удобен рабочий масштаб два метра в одном сантиметре, или 1 метр в одной клеточке обычной школьной тетради. На план должны быть нанесены здание школы, все другие постройки, спортивные площадки, заасфальтированные дорожки. Затем определяют место и площадь, предназначенную для дендрария, — не менее 0,2—0,4 га, но и не более 0,7—0,8 га, так как уход за садом в первые годы трудоемок.

В районах лесостепной и степной зон Алтая очень важно по краям участка, особенно с западной и северо-западной сторон, создать зеленую защиту, которая улучшит условия для роста более требовательных растений внутри дендрария. На больших участках для защиты можно использовать тополь, на малых — березу и клен. Южную сторону участка надо оставлять открытой для хорошего освещения, обсадив ее только кустарниками.

Мощные защитные ряды деревьев дадут большую тень и отнимут влагу у других растений, поэтому при планировании посадок надо отделить защитные ряды проходной дорожкой 4—5 м шириной. Затем приступают к составлению плана дендрария. Подбирают для него рисунок дорожной сети, в зависимости от конфигурации и размеров участка. Рисунок может быть любым с прямыми или извилистыми дорожками, которые делят участок на небольшие секции размером 0,03—0,06 га, чтобы с дорожек были хорошо видны все посаженные растения. Основные дорожки, где будет большое движение, делают 3—4 м шириной, а вспомогательные — 2—3 м. Намеченную сеть дорожек надо связать с входом в здание и на усадьбу школы.

Затем составляют перечень пород, которые желательно посадить. Алтайская опытная станция садоводства рекомендует посадить в дендрариях низкогорной и лесостепной зон края следующие деревья и кустарники.

МЕСТНЫЕ ПОРОДЫ. Деревья: пихта сибирская, ель сибирская, лиственница сибирская, кедр сибирский, сосна обыкновенная, тополь белый, тополь черный, тополь лавролистный, ива — ветла белая, береза бородавчатая, рябина сибирская, черемуха обыкновенная, крушина ломкая. Кустарники: можжевельник казацкий, ива курайская, таволга дубровколистная, таволга трехлопастная, кизильник черноплодный, боярышник кроваво-красный, шиповник, миндаль-бобовник, карагана (желтая акация), облепиха крушиновая, свидина белая, бузина сибирская, калина сибирская, жимолость татарская.

ПОРОДЫ, ВВЕЗЕННЫЕ ИЗ ДРУГИХ КРАЕВ И ОБЛАСТЕЙ. Деревья: тополь бальзамический, тополь берлинский, орех маньчжурский, дуб летний, дуб монгольский, вяз гладкий, вяз приземистый, яблоня сибирская, груша уссурийская, черемуха виргинская, бархат амурский, клен ясенелистный, клен татарский, клен приречный, липа сердцелистная, ясень пенсильванский. Кустарники: лещина разнолистная, барбарис амурский, барбарис обыкновенный, чубушник (жасмин) тонколистный, смородина золотистая, пузыреплодник калинолистный, таволга иволистная, рябинолистник обыкновенный, арония черноплодная, ирга обильноцветущая, боярышник перистонадрезанный, шиповник морщинистый, лох серебристый, лох узколистный, сирень обыкновенная, сирень крупная, сирень венгерская, сирень амурская, снежная ягода кистевая, жимолость съедобная. Лианы: виноградовик пятилистный и виноград амурский.

В каждом участке середину занимают более высокими деревьями, а края — кустарниками. Растения размещают не рядами, а группами. Каждая группа формируется в зависимости от формы и размера отведенной для нее площади, по которой и распределяют растения на расстоянии (1,5—2—3 м), принятом для высаживаемой породы.

Чтобы показать какую-либо породу в дендрарии, необходимо посадить не менее 4—5 растений, а наиболее ценные испытанные породы по 10 и более, если позволяет площадь. Только очень крупные растения: тополь, вяз, ива — ветла высаживают по 2—3 и размещают на окраинах дендрария в защитной полосе или у изгороди с северной стороны, чтобы они не заглушали другие растения.

Деревья в группах высаживают на расстоянии 3—4 метров друг от друга. При этом расстоянии для пяти деревьев надо отвести площадь 50—80 кв. м. На первое время на ту же площадь можно посадить больше растений с тем, чтобы через несколько лет их проредить.

Крупные кустарники (ирга, боярышник, калина, лох) высаживают на 2—3 м друг от друга; средние (сирень, жимолость, чубушник, свидина) — на 1,5—2 м; мелкие (снежная ягода, таволга) — на 1 м. Если кустарников высаживать тоже по пять, то соответственно площадь для них надо отвести от 20 до 45 кв. м.

Группы кустарников надо располагать от линии деревьев не ближе 2—3 м. От здания школы деревья высаживают не ближе 5—6 м, а кустарники — не ближе 2 м. От заборов и изгородей — на 1 м. При планировании надо учесть, что деревья и кустарники нельзя сажать слишком близко к дорожкам, так как, разрастаясь со временем, ветви их закроют проход. От кромки дорожки кустарники надо сажать не ближе 1,5 м, только самые низкие бордюрные кустарники — на расстоянии 1 м. Деревья — не ближе 1,5—2 м.

При соблюдении этих расстояний на площади 0,5 га можно разместить 50—60 видов деревьев и кустарников.

Участок, отведенный под дендрарий, должен быть тщательно выровнен, очищен от строительного мусора и сорняков. Затем глубоко вспахан и еще раз выровнен с разглаживанием валов и борозд. Если площадь очень засоренная, желательно вспахать ее весной и в течение лета выдерживать под черным паром.

Осенью приступить к перенесению плана в натуру. Отвести место под защитные насаждения. Закрепить границы участка и, откладывая от границ нужные расстояния, разбить внутреннюю сеть дорожек.

Для разбивки дорожек и основных линий нужно заранее подготовить 40—50 кольев высотой 1—1,5 м с хорошо заостренной нижней стороной, чтобы они легко и прочно втыкались в землю. Каждую линию плана, независимо от того, прямая она или извилистая, разбивают с помощью кольев и шнура. По намеченной кольями линии протягивают шнур, закрепляют его крючками, а затем прокапывают лопатой по шнуру неглубокий (20—25 см) кювет, выбрасывая землю на дорожку. Дорожка получается немного выпуклая, а края ее вполне четкими. Выброшенную землю и комки на дорожке надо сразу разбить и разгладить граблями, чтобы притаптывалась уже выровненная поверхность.

Для обозначения мест посадки растений необходимо заготовить мелкие колышки 25—35 см длиной по числу высаживаемых растений. Места посадки в каждой секции намечают в соответствии с планом. Затем выкапывают ямы и производят посадку.

В условиях Алтайского края все подготовительные работы (обработка почвы, разбивка дорожек, завоз саженцев) лучше производить с осени, а выкопку ям и посадку растений — весной. Сохранность и приживаемость растений при весенней посадке значительно выше и развитие растений лучше.

Саженцы местных пород надо брать своевременно, до распускания листьев, выбирать правильно сформированные, свободно растущие на опушках деревья; корни широко окапывать для максимального сохранения, беречь их от пересыхания. При заготовке хвойных пород (ель, пихта, сосна) выкапывать их с земляным комом, в котором сохраняются и мелкие корешки. Устанавливать деревья в корзины или ящики, чтобы при перевозке ком не разрушался.

Дальнейший уход за дендрарием состоит в прополке всей площади, периодическом поливе растений, обрезке устаревших ветвей, подстрижке живых изгородей. В первые 2—3 года после посадки надо проводить снегозадержание для защиты корней молодых растений от вымерзания.

Дорожки желательно посыпать песком или гравием, а по краям посеять цветы. После окончания посадки у всех деревьев и кустарников поставить красиво написанные этикетки с названием растений.

Дендрарий будет представлять интерес для учащихся только в том случае, если в нем поставить хотя бы самые простые, доступные школьникам наблюдения и практические занятия. Изучать отличительные признаки основных пород, их зимостойкость, засухоустойчивость, быстроту роста, регистрировать фазы распускания почек, цветения и т. д. Изучать способы размножения деревьев и кустарников, собирать с них семена и выращивать саженцы для своего села и других школ района.

З. ЛУЧНИК,
старший научный сотрудник Алтайской опытной станции садоводства имени М. А. Лисавенко.

С разных меридианов

ОСЕННЯЯ ЯРМАРКА ЗАКРЫЛАСЬ

БЕРЛИН. (ТАСС). В Лейпциге 6 сентября закрылась Международная осенняя ярмарка. Она прошла под знаком дальнейшего развития и укрепления промышленного и научно-технического сотрудничества стран — членов СЭВ. В ходе ярмарки между ГДР и Советским Союзом, а также другими социалистическими странами были заключены крупные долгосрочные контракты о взаимных поставках товаров. Об этом говорится в опубликованном здесь коммюнике в связи с окончанием Лейпцигской ярмарки.

Участие в ней 6.525 фирм и организаций из 55 стран мира вновь подтверждает тот факт, что Лейпциг является крупным центром мировой торговли и, в частности, торговых связей между Востоком и Западом, отмечается в коммюнике.

МОНОПОЛИИ НАСТУПАЮТ НА ТРУДЯЩИХСЯ

● ВАШИНГТОН. В обстановке нарастающего экономического спада пришел рабочий класс США к своему традиционному празднику «День труда», который отмечался 7 сентября. Для миллионов американских безработных этот день явился очередным напоминанием о провале экономического курса республиканского правительства, который привел к всеобостряющейся депрессии в промышленности.

Министерство труда накануне праздника преподнесло американцам своеобразный «подарок», сообщив о том, что число безработных возросло в августе до 4,2 миллиона человек, что составило 5,1 процента от общего числа трудящихся страны.

Высокий уровень безработицы отмечается в таких важных отраслях промышленности, как автомобильная и авиастроительная, металлургическая, машиностроительная и др. Согласно официальным данным, в более чем 600 американских городах уровень безработицы превышает 6 процентов трудящегося населения.

Опрос корпораций, проведенный на днях министерством торговли, показал, что многие бизнесмены скептически оценивают возможности улучшения экономического положения в стране. На основе своих прогнозов корпорации намерены значительно сократить капиталовложения на новое оборудование в промышленности, что повлечет за собой дальнейшее увеличение рядов армии безработных.

● ЛОНДОН. К концу нынешнего года армия безработных в Шотландии превысит 110.000 человек. С таким мрачным прогнозом выступил генеральный совет Шотландского конгресса тред-юнионов.

Согласно последним официальным данным, численность безработных в Шотландии составляет сейчас около 97.000 человек, или 5,4 процента от общего числа самодеятельного населения в этой части Великобритании, в то время как в целом по стране эта цифра составляет 2,4 процента. За последние две недели только в Глазго оказались за воротами своих предприятий более 4.000 рабочих.

Как признает газета «Файнэншл таймс», безработица в Шотландии достигла самого высокого уровня за все послевоенное время.

(ТАСС).

● РЕСПУБЛИКА ЧАД. С дальнего севера и востока страны прибыли эти кочевники в столицу государства Форт-Ламм на празднование годовщины независимости.

Молодая республика прилагает все усилия к упрочению национального единства.

Фото В. Федорова. Фотохроника ТАСС.

ПОСТАВКИ ОРУЖИЯ ПРОДОЛЖАЮТСЯ

КАИР, 7 сентября. (ТАСС). США поставили в Израиль после вступления в действие соглашения о временном прекращении огня на Ближнем Востоке новейшее электронное оборудование, ракеты и артиллерийские орудия дальнего радиуса действия более чем на 300 миллионов долларов, пишет египетский еженедельник «Роз эль-Юсеф».

США доставляют в Израиль самолеты «Фантом» и другое военное оборудование при помощи авианосцев 6-го флота, указывает еженедельник. По сведениям «Роз эль-Юсеф», помимо дополнительного электронного оборудования, Израиль настаивает на поставках ему 55 истребителей-бомбардировщиков «Фантом» и 125 бомбардировщиков типа «Скайхок».

СБОРИЩЕ РЕВАНШИСТОВ

ЗАПАДНЫЙ БЕРЛИН. (ТАСС). Здесь 6 сентября состоялось сборище западногерманских и западноберлинских реваншистских организаций, приуроченное к так называемому «дню родины». Участники этого сборища, среди которых находился западногерманский «газетный король» Аксель Шпрингер, в своих провокационных речах пропагандировали идеи неофашизма и милитаризма, призывали к борьбе против сохранения статус-кво в Европе.

Незаконное сборище, проведенное реваншистами в Западном Берлине, вызвало решительные протесты со стороны демократической общественности города, которая требует положить конец подобным провокациям, направленным против договора между СССР и ФРГ.

«ГОЛУБОЙ МЕРКУРИЙ» И ОБОРОТИСТЫЙ ДИПЛОМАТ

Началась эта история пасмурным мартовским днем нынешнего года. В пражский почтовый музей, который славится на весь мир уникальной коллекцией марок, пришли двое молодых людей. Воспользовавшись тем, что залы были пусты, они вскрыли застекленную витрину, где хранился один из наиболее ценных экспонатов — полный блок австрийских почтовых марок, отпечатанных в 1851 году и известных под названием «Голубой Меркурий». Пригрозив пожилой служительнице музея, которая пыталась усовестить грабителей, молодые люди скрылись, унеся с собой добычу.

На следующий день весть о похищении «голубых меркуриев», взволновала весь филателистический мир. Дело в том, что это первые в мире почтовые марки, предназначенные специально для наклеивания на бандероли с газетами. И хотя разрозненных «меркуриев» не так уж мало в государственных и любительских коллекциях, полный комплект из 80 таких марок сохранился лишь в единственном экземпляре. Специалисты сходились в том, что стоимость блока превышает 200.000 долларов. Журналисты выказывали предположение, что единственный в мире блок «голубых меркуриев» вывезен за границу и продан какому-либо богачу-коллекционеру.

Таков был первый акт этой филателистической драмы. Второй акт разыгрался на чехословацко-австрийской границе, когда к контрольно-пропускному пункту Нова-Быстрица подъехал роскошный лимузин с дипломатическим номером. Чехословацкие пограничники, как всегда, с должным уважением отнеслись к дипломатическому паспорту владельца и водителя автомобиля советника-посланника греческого посольства в ЧССР Л. Лимберопоулоса. Но на этот раз у пограничников возникло подозрение, что в багажнике машины кто-то скрывается. В ответ на вежливую просьбу открыть багажник, греческий дипломат запротестовал в отнюдь не дипломатических выражениях. Но багажник, в соответствии с действующими правилами, был все же открыт, и пограничники извлекли оттуда насмерть перепуганного человека. Это и был организатор кражи в почтовом музее. По его наущению два младших брата преступника похитили для него блок «голубых меркуриев». А господин Лимберопоулос «любезно согласился» вывезти обладателя филателистического уникума за пределы страны.

Оказалось, что оборотистый дипломат, представляющий в Чехословакии фашиствующую хунту греческих полковников, неплохо «зарабатывал», нелегально вывозя на границу чехословацких граждан, которые стремились в «свободный мир», дабы скрыться от преследования за различные уголовные преступления. На счету у этого греческого дипломата были и другие махинации, приносившие ему немалые доходы.

Пограничники ЧССР пресекли «коммерческие операции» господина Лимберопоулоса. За деятельность, несовместимую с дипломатическим статусом, и грубое нарушение законов республики этот господин был выдворен из Чехословакии.

Финал истории с «голубыми меркуриями» состоялся недавно. Заместитель министра внутренних дел Чешской Социалистической Республики Я. Кубик торжественно вручил заместителю министра почт и телеграфа ЧССР Я. Моравецу уникальный блок ценнейших марок. «Голубые меркурии» вернулись на свое место в почтовом музее Праги.

А преступников, разумеется, ждет справедливый суд.

Б. КРАЕВСКИЙ,
корреспондент ТАСС.

Прага.

РИСУЮТ ДЕТИ НА АСФАЛЬТЕ

В субботу вечером сотни взрослых и школьников собрались у Дома культуры Центрального района. Здесь состоялся необычный конкурс юных художников «мелом».

На рисунок отводился час. Дети, скинув пальто, отложив портфели (пришли сюда прямо из школы), с азартом принялись за дело. Не обращая внимания на обступивших зрителей, сто маленьких живописцев стучали разноцветными мелками. И вскоре появились на асфальте забавные зайцы, космические корабли, космические солнца.

Рисунки юных, какими бы они ни были, никогда не покажутся неуклюжими, непосредственность делает их привлекательными. Так и здесь. Казалось, Красная Шапочка на самом деле испугалась Серого волка, милый Оленёнок подойдет и потрется щекой...

Члены жюри придирчиво выбирали лучшие из рисунков. Награждали тех, кто проявил больше выдумки, умения.

Среди лучших были работы. «Освоение космоса» С. Усольцева, «Снежная королева» Л. Лоскутовой, «Песня о Соколе» А. Бомчикова.

Соревнование, принесшее столько радости и тем, кто рисовал, и зрителям, было организовано в честь дня знаний. В конкурсе участвовали ребята из 63-й и 76-й школ.

А. ИЛЬИЧЕВ.

В минувшие субботу и воскресенье тысячи посетителей побывали на краевой ВДНХ, где проводился первый краевой аукцион по распродаже племенных лошадей.

Восемь хозяйств края показали лучшие породы животных. Высшую оценку экспертов получила лошадь по кличке Ивняк, выращенная на Алтайском конезаводе № 39.

Фото В. Духанина.

■ Новости науки и техники

ОТХОДЫ—В УДОБРЕНИЯ

Группа научных сотрудников Института микробиологии и вирусологии имени Д. Заболотного Академии наук Украины получила авторское свидетельство на новый способ обеззараживания и переработки городского бытового мусора. Он позволяет не только ликвидировать свалки, но и получить от отходов практическую пользу.

Весь процесс переработки мусора по методу киевских микробиологов разбит на две стадии. Сначала отходы, из которых предварительно удалены механические примеси (обломки стекла, металлические изделия), обрабатывают паром при температуре 120—130 градусов и давлении две—три атмосферы. Для более быстрого обеззараживания процесс проводят в условиях кислотного гидролиза. Затем в процесс включаются микроорганизмы, которые, стремительно размножаясь, превращают отходы в ценное органическое удобрение.

Виктор БЛЮМКИН. (АПН).

В мире интересного

ФРЕГАТ НА СУШЕ...

Богата земля псковская памятниками старины. А этот, что стоит у деревни Заклюка, единственный в своем роде. Настоящее чудо — белокаменная церковь — оригинальное творение наших предков. Внушительное сооружение удивляет необычайностью архитектурного решения. Словно мачта старинного морского парусника возвышается над главным куполом храма его колокольня. Если смотреть с дороги, здание выглядит узким и высоким, и контуры его обретают форму фрегата, форштевнем рассекающего волны...

Что это, причуда строителя-архитектора? Оказывается, древняя Заклюка некогда принадлежала именитой семье Пущиных. В первой половине XIX века поместьем владел П. С. Пущин — родственник известного декабриста. В молодости он служил на флоте. Когда вышел в отставку, не мог примириться с тем, что годы уходят, а с ними — и мечта неразлучно быть с морем.

В память о былой флотской службе, по желанию владельца деревни Заклюка, здесь и возведена руками псковских умельцев уникальная церковь, которой придан облик фрегата.

Эти факты «открыли» красные следопыты местной школы и комсомольцы локнянского совхоза «Заря». Они собрали богатый материал о чудесном памятнике старины. Пока не удалось узнать имя архитектора — создателя причудливого храма. Но поиски продолжаются.

Н. МИЛОВ, корр. ТАСС.

Псков.

СИНЯЯ ПТИЦА

Старожилы предгорного селения Оби-Гарм были удивлены, когда недалеко от своих домов, в пойме реки, увидели несколько синих птиц, ранее здесь не встречавшихся. Прилетели синие дрозды.

С синей птицей у горцев связано древнее поверье: кто ее увидит, у того исполнится заветное желание. Но осторожную птицу нелегко увидеть — нужна удача, гнездится она в глухих, недоступных человеку местах Юго-Западного Памира. Среди камней, вблизи бурных речек синяя птица передвигается в поисках пищи.

Как рассказывает легенда, в давние времена к высокогорному селению прилетела синяя птица. Все горцы вышли из кишлака к реке полюбоваться птицей, послушать ее пение, напоминающее нежные звуки флейты. В это время произошло землетрясение. Кишлак был разрушен, но никто из людей не пострадал. Стихия выровняла горы, образовалось огромное поле, дававшее богатые урожаи. Поэтому и говорят в народе: синяя птица приносит счастье.

Даже зимой эта гостья редко появляется в предгорьях, сообщил корреспонденту ТАСС директор Института зоологии и паразитологии Академии наук Таджикской ССР Ислом Абдусалямов. И то, что она оказалась вблизи Оби-Гарма, — результат начавшейся вертикальной миграции. Синий дрозд еще не полностью изучен. Однако установлена его немалая польза. Он уничтожает многих вредителей горной растительности Таджикистана.

В республике на пять лет запрещена охота. Что касается синей птицы, то никогда никто не разорит ее гнезда и не поднимет на нее руку. Синий дрозд — удивительное творение природы, полюбоваться которым и послушать его пение — истинное наслаждение.

Я. НУДЕЛЬ, корр. ТАСС.

Душанбе.

ЛЕС НАСТУПАЕТ НА СЕВЕР

Обычно на земле лес ограничен с севера 68-й параллелью. Только на Таймыре, как бы повторяя очертания полуострова, зеленые массивы уходят к северу еще на два градуса. Но деревья под 73-й параллелью — редкость даже для этого края. На 200 километров тянутся они узкой полосой вдоль южного берега реки Новая — одного из притоков Хатанги. Невысокие пяти-семиметровые лиственницы, много кустарника, цветы... Местные жители называют это урочище Ары-Мас, что означает «Остров леса».

Ученые в последнее время приезжают сюда ежегодно. Они считают, что более двух с половиной тысяч лет назад лесом был покрыт весь Таймыр. Таков приблизительно возраст пней и стволов лиственниц, найденных профессором В. А. Вакаром на поверхности тундры мыса Челюскина — самой северной оконечности азиатского материка. Позже началось похолодание, и лес отступил.

А сейчас лес снова наступает на север, заключает научный сотрудник Красноярского института леса и древесины О. Н. Мироненко. Она несколько лет подряд проводила здесь исследования. Сравнивая описания леса разных лет, О. Н. Мироненко установила, что в последние годы деревья появились там, где раньше их не было, и весь зеленый остров в тундре слегка вытянулся на север. Урочище Ары-Мас, представляющее исключительный интерес для науки, будет объявлено государственным заповедником.

В. ШИНКАРЕНКО, корр. ТАСС.

Хатанга.

В краевом управлении МВД

В ночь на 21 августа 1970 года на третьем километре Новосибирского тракта был обнаружен убитым шофер такси автотранспортного предприятия гор. Барнаула ГРОМОВ В. М.

Органами внутренних дел 6 сентября с. г. преступники задержаны.

СПОРТ

ТРИ ГОЛА ЦЕНТРАЛЬНОГО ЗАЩИТНИКА

В розыгрыше первенства страны по футболу среди команд класса «Б» рубцовские торпедовцы и бийский «Прогресс» встречались в минувшую пятницу второй раз. Напомним, что в первом круге победили бийчане со счетом 4:2. На этот матч команды вышли в несколько измененных составах. В воротах рубцовчан стоял Машков, а у «Прогресса» — Терентьев (защищавшие ранее ворота «Торпедо» Пешников и «Прогресса»—Метляев ушли из команд). Были изменения и в других линиях. О важности результата этой встречи для того и другого коллектива говорило хотя бы то, что в турнирной таблице их разделяло всего два очка.

Обе команды начали игру вяло, часто допускали ошибки. Чувствовалось, особенно у бийчан, что их волнует защитная линия, хотя в ней играли такие опытные футболисты, как Белов, Галич, Захряпин.

Вторая половина встречи прошла более активно, особенно со стороны торпедовцев, которые чаще угрожали воротам бийчан. На семнадцатой минуте второго тайма центральный защитник торпедовцев Полев, получив передачу от Слепокурова, головой послал мяч в ворота «Прогресса». Через десять минут он же вторично заставил гостей начать игру с центра поля. Незадолго до окончания матча вновь отличился Полев: после того как он пробил 11-метровый штрафной удар, мяч отскочил от рук Терентьева, и набежавший Полев послал его в сетку. Торпедовцы одержали победу со счетом 3:0, взяв реванш за поражение в первом туре. Сейчас, имея одинаковое количество очков, но лучшую разницу забитых и пропущенных мячей, рубцовчане находятся в турнирной таблице выше своих земляков.

В. ВЛАДИМИРОВ.

УСПЕХИ ЕСТЬ

У Николая Захаровича Лейгушака все руки в шрамах. Виновник их — победитель седьмой краевой выставки служебного собаководства восточноевропейская овчарка Дик. Зрители по достоинству оценили работу этого красивого и послушного пса. А шрамы на руках...

Дело в том, что Николай Захарович взял Дика на воспитание уже двухлетним. До этого собака была все время на цепи, никакой дрессировки не знала и, естественно, была очень злой. И вот результаты настойчивости хозяина—на ошейнике Дика почти только золотые медали и жетоны. Теперь еще одна награда — из Барнаула.

В выставке участвовали представители клубов служебного собаководства Барнаула, Бийска, Новоалтайска, Новосибирска, Ленинск-Кузнецка и Томска (кстати, именно из этого города прибыл Н. З. Лейгушак). Вот что рассказала главный судья выставки Вера Васильевна Буркалина (Новосибирск):

— В Барнауле я уже третий раз. И очень радуют успехи здешнего клуба служебного собаководства. Количество собак значительно увеличивается, и порода заметно улучшается. Особенно мне хотелось бы выделить восточноевропейскую овчарку Леди (владелец — Дорохов). Вообще к разведению и воспитанию собак этой породы нужно подходить очень серьезно. Ведь они в дальнейшем несут службу и на границе, и в уголовном розыске.

Кстати, именно щенок восточноевропейской породы разыгрывался в лотерее по входным билетам. Его хозяин не объявился. Приз ждет владельца в клубе служебного собаководства.

П. ПАНЬШИН.

На снимке: восточноевропейская овчарка Леди.

ЗАСЛУЖЕННАЯ ПОБЕДА ФУТБОЛИСТОВ КЛЮЧЕЙ

Более трех месяцев проходило первенство краевого совета ДСО «Урожай» по футболу среди 13 сильнейших команд Алтая. Основными претендентами на звание чемпиона были сборные коллективы Ключевского, Табунского, Родинского, Усть-Калманского и Алейского. Между этими командами и был проведен финал в два круга. С самого начала лидерство захватили ключевцы и до конца розыгрыша не упускали его. Они набрали 12 очков и за тур до конца розыгрыша стали недосягаемы для соперников. Надо отметить, что успех ключевских спортсменов был не случаен: пятый год подряд являются они чемпионами. В Ключах имеется хорошая спортивная база, на стадионе — ровное зеленое поле с прекрасными трибунами на 3 тысячи мест, вокруг него ограждение из труб, по которым проходит вода для систематического полива поля. Стадион радиофицирован и огорожен, имеет хорошие раздевалки и душ.

Сама команда—дружный и трудолюбивый коллектив, спортсмены серьезно относятся к тренировкам и играм. Немалый вклад в победы команды вносит ее капитан т. Затолоко, который является лучшим бомбардиром первенства (он забил 20 мячей).

Немалое внимание развитию спорта в Ключах уделяют руководители района.

На второе и третье места претендовали три команды, которые к последнему туру имели по 7 очков: сборные Табунов, Родино и Усть-Калманки. В этих районах также имеются хорошие спортивные сооружения. Правда, здесь организация поставлена не так высоко, как в Ключах. Так, в Усть-Калманке раздевалки грязные, плохо оборудованы, двери у них поломаны и не имеют запоров. Все эти мелочи мешают нормальному проведению соревнований.

Последний тур чемпионата позволил подвести окончательные итоги: второе место заняла сборная Табунов, третье — Родино.

Команда Ключей награждена переходящим призом и вымпелом.

Б. ВАЛЬЧУК, судья республиканской категории.

ЛИДЕР—ПРЕЖНИЙ

В минувшее воскресенье на барнаульском стадионе завода «Трансмаш» состоялось два матча чемпионата края по футболу. Сначала «Циклон» встречался с лидером розыгрыша — бийским «Восходом». В первом круге матч между ними, проходивший в Бийске, закончился победой котельщиков. На этот раз гости оказались сильнее. Выиграв поединок со счетом 1:0, «Восход» по-прежнему возглавляет турнирную таблицу.

Второй поединок между хозяевами поля — футболистами «Темпа» и спартаковцами Горно-Алтайска проходил при полном преимуществе барнаульцев, победивших с разгромным счетом—6:0 (3 мяча забил Качарицкий).

В Рубцовске состоялся матч между земляками—футболистами «Алтайца» и «Торпедо». Победил «Алтаец» — 1:0.

А. МИХАЙЛОВ, судья всесоюзной категории.

ЧЕМПИОНАТ СТРАНЫ

«Шахтер» в матче с «Пахтакором» порадовал своих почитателей крупной победой — 3:0. Крупный счет был зафиксирован и в матче ворошиловградской «Зари» с московским «Торпедо» — 4:1.

Судьба матча динамовцев Киева со своими тбилисскими одноклубниками (2:0) была решена в течение трех минут первого тайма.

В четвертой встрече тура между футболистами ростовского СКА и кутаисского «Торпедо» счет игры на мокром от дождя поле остался «сухим» — 0:0.

(ТАСС).

И снова—поражение

В Тольятти, где барнаульское «Динамо» встречалось с местным «Торпедо» в очередном матче чемпионата страны среди команд второй группы класса «А», наши земляки потерпели поражение — 0:1. Гол в ворота динамовцев был забит на 77-й минуте.

Редактор А. ПРОЗОРОВ.

ДОРОГИЕ БАРНАУЛЬЦЫ!

ЦЕНТРАЛЬНЫЙ УНИВЕРМАГ ПРИГЛАШАЕТ ВАС принять участие в проведении конкурса «Лучшая модель осенне-зимнего сезона», который состоится 26 сентября 1970 г. в 16 час. в клубе меланжевого комбината. Чтобы участвовать в этом конкурсе, нужно сшить изделие осенне-зимнего сезона из любой ткани, купленной в нашем универмаге в период с 20 августа по 25 сентября 1970 г. Изделие вы можете сшить сами или в ателье. Конкурсное жюри оценит ваш туалет. Лучшие изделия будут отмечены призами. Пропуском (на два лица) для участия в проведении конкурса будет считаться изделие из ткани, купленной в универмаге и чек со штампом «на конкурс».

ВО ВРЕМЯ КОНКУРСА ВАС ЖДУТ:

показ моделей и беседа о современном направлении моды, консультации о раскрое ткани и раскрой ткани, смотр готовых изделий, сшитых для конкурса, викторины, игры, танцы.

ГОТОВЬТЕСЬ К КОНКУРСУ ДРУЗЬЯ!

БАРНАУЛЬСКОЕ КООПЕРАТИВНОЕ УЧИЛИЩЕ

объявляет дополнительный прием учащихся

на 1970—1971 учебный год на отделение продавцов промышленных и продовольственных товаров.

Срок обучения — 1 год.

В училище принимаются лица без вступительных экзаменов не моложе 17 лет, со средним и восьмилетним образованием, проживающие в городской и сельской местности.

Заявления подаются на имя директора училища с приложением аттестата или свидетельства об образовании, автобиографии, справки с места жительства, медицинской справки по форме № 286, характеристики с места работы или из школы, двух фотокарточек.

Заявления принимаются до 10 сентября 1970 года.

Принятые в училище обеспечиваются стипендией в размере 26 рублей в месяц, постельными принадлежностями и квартирными — 5 рублей в месяц.

Адрес училища: г. Барнаул проспект Ленина, 38, учебная часть.

ОТДЕЛ ПО ИСПОЛЬЗОВАНИЮ ТРУДОВЫХ РЕСУРСОВ КРАЙИСПОЛКОМА

ПРИГЛАШАЮТСЯ

НА ЗАВОД «ТРАНСМАШ»:
обрубщики, заливщики, формовщики, кузнецы, термисты, фрезеровщики, шлифовщики, электрики, слесари по ремонту оборудования, мотористы, сверловщики, токари, стерженщики, модельщики, каменщики, бетонщики, штукатуры, маляры, плотники, столяры, подсобные рабочие, а также рабочие без специальностей, которые могут приобрести любую профессию на заводе без отрыва от производства. Инженеры и техники по специальности теплотехника и сантехника.

НА ОБЧИННО-МЕХОВУЮ ФАБРИКУ:
скорняки-раскройщики, швеи-мотористки, слесари-сантехники, слесари по ремонту оборудования, кочегары, электрики, уборщицы, дворники, рабочие в цехи, маляры-штукатуры, плотники, каменщики, начальник паросилового цеха, ученики сортировщиков-оценщиков скорняжно-пошивочного и сырейно-красильного цехов, ученики скорняков по раскрою и пошиву меховых изделий, грузчики, трактористы на колесные тракторы, жестянщики, курьер, газоэлектросварщик.

НА ЗАВОД «КАПРОЛИТ»:
литейщики капронового литья, технички бухгалтер, знающий производство.

НА МЕЛЬКОМБИНАТ:
старший инспектор отдела сбыта (экспедитор), бухгалтеры, заведующий складом тары, курьер, лаборанты, визировщики зерна, няни в детсад, транспортерщицы, рабочие (женщины) в мельничные цехи, дежурные слесари-ремонтники, дежурные электрики и ремонтники, слесари-сантехники, грузчики (мужчины и женщины), дворник, шофер, тракторист.

На временную работу — мужчины и женщины на выгрузку зерна из барж и вагонов.

Для работы в тарноремонтном цехе — грузчики (мужчины) швеи, выбивальщицы сортировщицы (женщины) мешкотары.

НА САПОГОВАЛЯЛЬНУЮ ФАБРИКУ:
валяльщики, наладчики, свойлачивальщицы, основальщицы, пластовщицы, слесари, токари, фрезеровщики, плотники, грузчики, технички.

В ДОРОЖНО-СТРОИТЕЛЬНОЕ УПРАВЛЕНИЕ № 4:
шоферы, машинисты автогрейдеров, автослесари, плотники, машинисты экскаваторов, мастера (мужчины) по строительству автодорог и мостов, старший прораб, дорожные рабочие.

НА МЯСОКОМБИНАТ:
грузчики в холодильный цех, электрики, технички, дворники, бойцы скота, кишечницы рабочие в мясо-жировой цех, газоэлектросварщики, рабочие строительных специальностей, обвальщики мяса, вязальщицы колбасных изделий, рабочие на разные работы в колбасный цех.

На постоянную и временную работу — женщины для работы в птицецехе.

НА ШИННЫЙ КОМБИНАТ:
сборщики автопокрышек, машинисты резиносмесителей, вулканизаторщики, перезарядчики, слесари по ремонту оборудования, сантехники, электрослесари, автокрановщики, шоферы, трактористы, машинисты-крановщики, автослесари, штукатуры-плотники, работники в охрану рабочие (мужчины и женщины).

НА КОЖСЫРЬЕВОЙ ЗАВОД:
грузчики, приемщики кожсырья, разнорабочие (мужчины и женщины) в цехи на постоянную и временную работу.

НА ШВЕЙНУЮ ФАБРИКУ № 1:
ученики швей швей массового пошива, ученики в отдел главного механика слесари-наладчики швейных машин, электрики, жестянщики, уборщицы, рабочие на строительство, на постоянную и временную работу няни-уборщицы в детсад, прачки.

ЗА СПРАВКАМИ И НАПРАВЛЕНИЕМ НА РАБОТУ ОБРАЩАЙТЕСЬ НА ПУНКТЫ ПО ТРУДОУСТРОЙСТВУ: г. БАРНАУЛ, ПР-КТ КРАСНОАРМЕЙСКИЙ, 104 «а»; ПР-КТ КАЛИНИНА, 8 «а», КОМНАТА 77; УЛ. КИРОВА, 84.

НОВОСИБИРСКИЙ ТОПОГРАФИЧЕСКИЙ ТЕХНИКУМ

объявляет прием на курсы

младших топографов до 1 ноября 1970 г. Срок обучения—1,5 года, включая производственную практику в течение 6 месяцев на рабочих местах со сдельной оплатой труда.

Выплачивается стипендия — 40 руб. в месяц, курсанты обеспечиваются жильем.

Принимаются юноши с образованием 8—10 классов, в возрасте 18—25 лет.

К заявлению прилагать: документ об образовании, подробную автобиографию, копию трудовой книжки, медсправку о состоянии здоровья (ф. № 286), справку с места жительства, фотокарточки 3×4 см. — 4 шт.

Заявления направлять по адресу: г. Новосибирск-99, Красный проспект, 35, для курсов, телефон 29-89-51, доп. 12.

МЕЛКООПТОВЫЙ МАГАЗИН «ЭКОНОМИКА» БАРНАУЛЬСКОГО УНИВЕРСАЛЬНОГО УПРАВЛЕНИЯ «БАРНАУЛСНАБ» УМТС КУЗБАССКОГО РАЙОНА ПРОДАЕТ без лимитов, по безналичному расчету всем предприятиям и организациям, а также колхозам и совхозам в неограниченном количестве СПЕЦОДЕЖДУ, ТКАНИ, ПОСТЕЛЬНЫЕ ПРИНАДЛЕЖНОСТИ, ПАЛАТКИ ДЛЯ ЗАКРЫТИЯ КУЗОВОВ, РЕЗИНО-ТЕХНИЧЕСКИЕ ИЗДЕЛИЯ, ЭЛЕКТРОПРИБОРЫ, СТРОИТЕЛЬНЫЕ, ХИМИЧЕСКИЕ И ДРУГИЕ ПРОМЫШЛЕННЫЕ ТОВАРЫ.

Одновременно магазин закупает у всех предприятий и организаций излишние и неиспользуемые указанные выше материалы, а также оказывает помощь в их реализации на комиссионных началах.

Адрес магазина: г. Барнаул, ул. Телефонная, 46. Телефон 6-35-45.

ВОЕВОДСКОЕ СЕЛЬСКОЕ ПРОФЕССИОНАЛЬНО-ТЕХНИЧЕСКОЕ УЧИЛИЩЕ № 35

ОБЪЯВЛЯЕТ ПРИЕМ УЧАЩИХСЯ

на 1970—1971 учебный год

на дневное отделение на базе 8—10-летней общеобразовательной школы по специальностям: пчеловод, младший ветеринарный фельдшер и животновод.

На учебу по всем специальностям принимаются с 16-летнего возраста и старше.

Учащиеся, принятые в училище, обеспечиваются трехразовым питанием, обмундированием и получают стипендию: одинокие—10 рублей, семейные — 20 рублей. Учащимся, командированным на учебу совхозами и колхозами, сохраняется среднемесячная заработная плата. Независимо от этого стипендия выплачивается в тех же размерах (10 и 20 рублей) и выдается обмундирование.

Дополнительно к стипендии учащиеся при прохождении производственной практики на штатных местах в хозяйствах получают 33 процента заработка. После окончания училища получают аттестаты. Срок обучения — год.

Время обучения зачисляется в непрерывный трудовой стаж. Для поступления необходимо иметь: заявление о приеме, документ об образовании, свидетельство о рождении, медицинскую справку (ф. № 286), характеристику из школы или с места работы, справку с места жительства, справку о семейном положении, направление от хозяйства и выписку из приказа о сохранении зарплаты, 4 фотокарточки размером 3×4 см. Военный билет и паспорт предъявляются лично.

Начало занятий с 1 октября 1970 года.

Адрес училища: с. Воеводское Целинного района Алтайского края. Проезд из города Бийска до с. Воеводское автобусом.

Приглашают на работу:

ЦЕНТРАЛЬНЫЙ УНИВЕРМАГ — продавцов, техничек, рабочих.

Обращаться: ул. Ленина 55. Телефоны: 5-65-46, 5-59-29.

УПРАВЛЕНИЕ ТРАМВАЯ — фельдшера в здравпункт.

Обращаться: ул. Анатолия, 182, поликлиника № 4. Телефон 5-45-23.

БАРНАУЛЬСКАЯ ДИСТАНЦИЯ ГРАЖДАНСКИХ СООРУЖЕНИЙ — газосварщика, электромонтеров, слесарей-сантехников, автослесарей, плотников, печников, кочегаров. Принятые пользуются льготами работников железнодорожного транспорта.

Обращаться: ул. Привокзальная, 16. Телефон 92-21-69.

АЛТАЙСКОЕ КРАЕВОЕ ПРОИЗВОДСТВЕННО - ЗАГОТОВИТЕЛЬНОЕ УПРАВЛЕНИЕ «ВТОРЧЕРМЕТ» — слесарей по ремонту технологического оборудования, слесарей по ремонту автотранспорта, шофера на грузовую автомашину, электрогазосварщиков, автокрановщиков, мастера-строителя, машинистку, начальника производственного отдела.

Обращаться: г. Барнаул, Л. Толстого 20.

Барнаульское бюро путешествий и экскурсий продолжает реализацию путевок на туристский поезд по маршруту:

Барнаул — Омск — Москва — Минск — Вильнюс — Калининград — Рига — Таллин — Псков — Новгород — Ярославль — Барнаул.

Поезд отправляется 10 октября, возвращается 26 октября. Стоимость путевки — 170 рублей (входит проезд, 3-разовое питание, экскурсионное обслуживание).

Обращаться: пр-кт Ленина, 81.

ИЗДАТЕЛЬСТВУ ГАЗЕТЫ «АЛТАЙСКАЯ ПРАВДА» ТРЕБУЕТСЯ отдельная комната.

Обращаться: г. Барнаул, ул. Короленко 105 Телефон 5-53-62.

Издательство газеты «Алтайская правда» приглашает на работу СЛЕСАРЯ-САНТЕХНИКА, ПОДСОБНЫХ РАБОЧИХ, ТЕХНИЧЕК, ЭЛЕКТРИКА, имеющего допуск к высоковольтным установкам, на временную работу — маляров-штукатуров.

Обращаться: г. Барнаул, ул. Короленко 105, в отдел кадров. Тел. 5-52-57.

ТЕЛЕВИДЕНИЕ

19.00 — «Для вас, малыши». Спектакль краевого кукольного театра «Катькин день». 20.15 — Мультфильм «Крот и автомобиль». 20.30 — Телепанорама. 20.40 — «Гомер XX века». Документальный телефильм. 21.05 — «Земля алтайская». Программа для работников сельского хозяйства.

КИНО

«РОССИЯ». «АНУПАМА». (1—2 серии). В 9.30, 10-30, 12-10, 13-10, 14-50, 15-50 17-30, 18-30, 20 21.

«ПЕРВОМАЙСКИЙ». «АНУПАМА». (1—2 серии). В 10, 11, 13, 14, 16, 17 19, 20, 22.

«РОДИНА». «АНУПАМА». (1—2 серии). В 9-30, 10-30, 12-10, 13-10, 14-50, 15-50, 17-30, 18-30, 20-10, 21-10.

«ОКТЯБРЬ». «СУДЬБА РЕЗИДЕНТА». В двух сериях. В 9-30, 12-30 15-30, 18-30, 21-30.

Летний кинотеатр ВДНХ. «ЗОЛОТЫЕ ЧАСЫ». В 13, 15, 17.

Летний кинотеатр (на стадионе «Динамо»). «ЕСЛИ ЕСТЬ ПАРУСА». В 21.

«ЧАЙКА». «ПРИКЛЮЧЕНИЕ ХУАНА». В 11, 12-45, 14-30, 17-30, 19-15, 21 Хроникально-документальный фильм. «ВЕЛИКИЙ ПОДВИГ». В 16-15.

«ЛЕТО». «СТРАННЫЕ ЛЮДИ». В 17, 19, 21.

Клуб ЗАВОДА «ТРАНСМАШ». «ГРАФИНЯ КОССЕЛЬ». (1—2 серии). В 12, 15, 18, 21.

Парк МЕЛАНЖЕВОГО КОМБИНАТА. «ВОЗРАСТ ЛЮБВИ». В 20-30.

ПОГОДА

Сегодня днем по краю, по данным синоптиков, — переменная облачность, без осадков, утром туман, ветер переменчивый, 3—7 метров в секунду, температура 20—25 градусов тепла.

По Барнаулу — переменная облачность, без осадков, ветер переменный, 3—7 метров в секунду, температура 22—24 градуса тепла.

7 сентября в 8 часов утра уровень воды в реке Оби у Барнаула составлял 163 сантиметра над 0 графика водомерного поста. Температура воды 15 градусов. На ближайшие сутки ожидается спад уровня.

Администрация, партбюро и местный комитет Алтайского краевого управления хлебопродуктов с глубоким прискорбием извещают о преждевременной смерти старейшего работника, члена КПСС

БЕЛЬЫ Станислава Петровича

и выражают соболезнование родным и близким покойного.

Центральный РК КПСС и исполком районного Совета депутатов трудящихся с глубоким прискорбием извещают о безвременной смерти секретаря партийной организации краевого управления снабжения и сбыта

КОНДРАТЕНКО Василия Дмитриевича

и выражают глубокое соболезнование родным и близким покойного.

Коллектив управления снабжения и сбыта крайисполкома, партийное бюро и местный комитет сообщают, что 4 сентября 1970 года скоропостижно скончался секретарь парторганизации и старший инспектор по кадрам управления

КОНДРАТЕНКО Василий Дмитриевич,

и выражают глубокое соболезнование семье и родным покойного.

НАШ АДРЕС И ТЕЛЕФОНЫ: г. Барнаул-99, ул. Короленко, 105.

Приемная 5-49-56; заместитель редактора 5-48-37; ответственный секретарь 5-52-34; заместители отв. секретаря 5-51-13 ОТДЕЛЫ: партийной жизни 5-43-54 5-53-11; пропаганды и агитации 5-50-92; советского строительства и быта 5-51-73. 5-53 11; сельского хозяйства 5-46-73, 5-54-64; промышленности и транспорта 5-52-63, 5-46-12; строительства 5-49-54; культуры и учебных заведений 5-50-82; информации и спорта 5-46-92; писем 5-54-12. 5-48-71; стенографистка 5-45-62 отдел объявлений 5-53-62. Общественная приемная работает с 10 до 14 часов (кроме субботы и воскресенья), телефон 5-57-62.

Типография издательства «Алтайская правда» Алтайского крайкома КПСС.

АГ 02523. 50.300 Заказ № 5069. Тираж 175.000 экз.