ПРОЛЕТАРИИ ВСЕХ СТРАН, СОЕДИНЯЙТЕСЬ!

АЛТАЙСКАЯ ПРАВДА

Орган Алтайского краевого комитета КПСС и краевого Совета депутатов трудящихся

№ 208 (14791) • СУББОТА, 5 СЕНТЯБРЯ 1970 ГОДА • Год издания 54-й • Цена 2 коп.

ПРЕБЫВАНИЕ ТОВАРИЩА Л. И. БРЕЖНЕВА В ТАДЖИКИСТАНЕ

2 и 3 сентября Генеральный секретарь ЦК КПСС товарищ Л. И. Брежнев находился в Таджикистане.

Вместе с Первым секретарем ЦК Компартии Таджикистана тов. Д. Расуловым, Председателем Президиума Верховного Совета Таджикской ССР тов. М. Холовым, Председателем Совета Министров республики тов. А. Кахаровым, руководителями ряда республиканских министерств и ведомств тов. Л. И. Брежнев совершил поездку на строительство Нурекской ГЭС.

Тов. Л. И. Брежнев посетил штаб строительства, побывал на строящейся плотине, подробно интересовался ходом работ. На монтажной площадке будущего здания ГЭС он тепло и сердечно беседовал с рабочими, внимательно расспрашивал об условиях труда на стройке, организации быта и отдыха строителей. От имени ЦК партии Генеральный секретарь ЦК КПСС передал горячий привет коллективу строителей Нурекской ГЭС, пожелал ему новых трудовых достижений.

Товарищ Л. И. Брежнев побывал в молодом городе гидростроителей — Нуреке, беседовал с его жителями.

Состоялась поездка в один из крупных хлопководческих колхозов республики — колхоз им. XXII съезда партии Орджоникидзеабадского района.

В Душанбе вместе с руководством ЦК Компартии Таджикистана, Президиума Верховного Совета и Совета Министров Таджикской ССР тов. Л. И. Брежнев посетил республиканскую Выставку достижений народного хозяйства.

3 сентября тов. Л. И. Брежнев встретился в ЦК КП Таджикистана с членами и кандидатами в члены Бюро ЦК. Руководители республики рассказали о главных проблемах и перспективах развития промышленности, сельского хозяйства, социального и культурного строительства в Таджикской ССР.

В тот же день в Душанбе состоялось собрание республиканского партийного актива. В нем участвовали члены и кандидаты в члены ЦК Компартии Таджикистана, первые секретари горкомов и райкомов партии, председатели исполкомов районных и городских Советов депутатов трудящихся, руководители республиканских министерств и ведомств, профсоюзных и комсомольских органов, директора передовых промышленных предприятий и совхозов, председатели колхозов, ответственные работники аппарата ЦК Компартии Таджикистана, Президиума Верховного Совета и Совета Министров Таджикской ССР.

В собрании партийного актива принял участие Генеральный секретарь ЦК КПСС тов. Л. И. Брежнев.

На собрании был обсужден вопрос о выполнении социалистических обязательств, взятых трудящимися республики в ленинском юбилейном году. Первый секретарь ЦК Компартии Таджикистана тов. Д. Расулов сказал, что коллективы промышленных предприятий и строек, работники сельского хозяйства Таджикистана трудятся в юбилейном году с особым подъемом, стремятся успешно выполнить и перевыполнить задания пятилетнего плана.

На собрании выступили партийные работники, руководители предприятий и колхозов.

С большой речью, горячо встреченный участниками собрания, выступил тов. Л. И. Брежнев. От имени ЦК КПСС он выразил большое удовлетворение и признательность партийной организации и всем трудящимся республики, которые, как и весь наш народ, не жалеют сил и труда для успешного выполнения пятилетки, вносят существенный вклад в общее развитие народного хозяйства и укрепление обороны Советской Родины. Трудящиеся Таджикистана, как и всей Советской страны, высоко подняли знамя всенародного социалистического соревнования за достойную встречу XXIV съезда КПСС.

Тов. Л. И. Брежнев говорил об огромном значении энергетического и гидротехнического строительства в Таджикистане, о значительных резервах, которыми располагает республика, о задаче улучшения культурно-бытовых условий жизни тружеников таджикских сел.

Тов. Л. И. Брежнев подробно остановился в своей речи на вопросах внутреннего положения в нашей стране и на современной международной обстановке.

Участники собрания с огромным вниманием слушали товарища Л. И. Брежнева. Его речь неоднократно прерывалась продолжительными аплодисментами.

(ТАСС).

ПРИБЫТИЕ ТОВАРИЩА Л. И. БРЕЖНЕВА В КИРГИЗИЮ

3 сентября Генеральный секретарь ЦК КПСС товарищ Л. И. Брежнев отбыл из Таджикистана.

В аэропорту тов. Л. И. Брежнева провожали руководители ЦК Компартии Таджикистана, Президиума Верховного Совета и Совета Министров республики.

В тот же день товарищ Л. И. Брежнев прибыл в столицу Киргизской ССР г. Фрунзе.

На аэродроме тов. Л. И. Брежнева встречали Первый секретарь ЦК Компартии Киргизии тов. Т. Усубалиев, Председатель Президиума Верховного Совета Киргизской ССР тов. Т. Кулатов, Председатель Совета Министров республики тов. А. С. Суюмбаев, члены Бюро ЦК Компартии Киргизии, руководители партийных и советских организаций г. Фрунзе, представители общественности.

(ТАСС).

XXIV съезду КПСС — достойную встречу!

С ПРАЗДНИКОМ, ЮНОСТЬ АЛТАЯ!

1920 1970

Сегодня комсомольской организации края исполняется 50 лет

Коротка, но светла биография паренька, что смотрит на нас с этой фотографии. Звонкое пионерское детство, ясная комсомольская юность. Словом, биография почти каждого, кому сегодня восемнадцать—двадцать.

Владимир Пастарнак — механизатор. Парень, каких в его родном поселке не так уж мало. Ему и его сверстникам не довелось отстаивать в боях Советскую власть, проливать кровь в классовых схватках с кулаками, перестраивать жизнь на родной земле. Им не довелось даже прокладывать первые целинные борозды. Богатая биография алтайской комсомолии, которой сегодня 50 лет, для этих парней и девчонок — сама история. Но она, эта история, не дает им и сегодня спокойно жить, торопит, зовет вперед. Ведь сделаны самые первые шаги в самостоятельной жизни, а предстоит еще так много.

Владимир и его сверстники сегодня на переднем крае борьбы за строительство коммунистического общества. Труженики, дети тружеников, они своими руками созидают материальную базу коммунизма.

Характерная примета времени: совхозный поселок, где вырос и трудится сейчас Владимир Пастарнак, тоже не вышел из комсомольского возраста. Он создан у первой палатки отважных молодых целинников и носит гордое имя «Комсомольский». Здесь, в поселке, все молодо. И молодо будет всегда, потому что сегодняшние комсомольцы как самый драгоценный дар получили в наследство от старших неистребимую жажду знаний, неуемную энергию юности и крепкую привязанность к земле. Каждым своим поступком, каждым прожитым днем они оправдывают надежды старших, помогают совхозным коммунистам решать большие производственные задачи.

Сегодня Володя Пастарнак несет ударную комсомольскую вахту. Вместе с ним на вахту встали четверть миллиона комсомольцев края, десятки тысяч юношей и девушек, разняющихся на комсомол. Они ведут счет дням ударной вахты в честь предстоящего XXIV съезда партии. По примеру молодых тракторостроителей, каждый, кто считает себя юным ленинцем, будет делом отчитываться перед Родиной в верности великим ленинским заветам, сыновней преданности Коммунистической партии.

Юноши и девушки края в эти дни готовятся отметить еще одну дату — пятидесятилетие речи Владимира Ильича Ленина на Третьем Всероссийском съезде комсомола. Вождь революции поставил перед юным поколением страны задачу учиться коммунизму, овладевать знаниями, каждый день, на каждом участке решать конкретную, пусть небольшую, задачу. Весь путь комсомола — яркое свидетельство того, как свято выполняет молодежь заветы вождя, стремится работать и жить так, как учил великий Ленин. Лучшие качества наших молодых людей — их идейная убежденность, верность марксистско-ленинскому учению, жажда знаний и трудолюбие.

Нет, не прошла пора для героических дел и свершений! В жизни всегда есть место подвигу. Хлебороб, строитель, рабочий, студент — кто бы ты ни был, наш молодой товарищ, помни, как высока твоя ответственность перед обществом, какие большие надежды оно возлагает на тебя. Ведь в твоих руках — будущее нашей страны.

(МАТЕРИАЛЫ, ПОСВЯЩЕННЫЕ ЭТОМУ СОБЫТИЮ, ЧИТАЙТЕ НА 2-Я СТРАНИЦЕ ГАЗЕТЫ).

Календарь трудовой славы

Рассмотрев итоги социалистического соревнования на уборке урожая, хлебозаготовках и вспашке зяби за третью декаду августа 1970 года, бюро крайкома КПСС, исполком краевого Совета депутатов трудящихся и президиум крайсовпрофа ПОСТАНОВЛЯЮТ: занести в Календарь трудовой славы в газете «Алтайская правда»:

КОСТОГЛАДОВА Н. И. — комбайнера совхоза «Новый путь», ежедневно выполнявшего норму выработки на косовице зерновых культур на 195 процентов, с начала уборки скосившего 788 гектаров;

КУЗЬМИНА И. А. — комбайнера совхоза «Чарышский», убравшего комбайном «Сибиряк» за декаду 289 гектаров зерновых культур и намолотившего 5.041 центнер зерна;

КНЯЗЬКОВА Н. А. — комбайнера Новоалтайского молсовхоза, скосившего на свал жаткой ЖВН-6 за декаду 330 гектаров, среднедневная выработка составляет 264 процента;

БАРДИНА П. Е. — комбайнера Новоалтайского совхоза, убравшего комбайном СКД-5 за декаду 126 гектаров и намолотившего 3.618 центнеров зерна;

ЛАПШИНА Ф. Е. — комбайнера совхоза «Советская Россия», подобравшего валки за 10 дней с площади 268 гектаров, намолотившего 5.002 центнера зерна, среднедневная выработка составляет 151 процент;

ГЛУШКОВА В. И. — комбайнера совхоза «Алтайский», подобравшего валки за 10 дней с площади 201 гектар, намолотившего 4.530 центнеров, среднедневная выработка составляет 150 процентов.

ВЧЕРА

● БОЛЬШАЯ ГРУППА РАБОЧИХ И СЛУЖАЩИХ РУБЦОВСКИХ ПРЕДПРИЯТИЙ, ОРГАНИЗАЦИЙ И УЧРЕЖДЕНИЙ ВЫЕХАЛА НА ПОМОЩЬ

пригородным колхозам и совхозам в уборке картофеля. Всего горожанам предстоит своими силами и средствами выкопать около 700 гектаров картофеля. Урожай нынче неплохой, что дает возможность городу заложить на длительное хранение не менее 4 тысяч тонн клубней.

● ТОРЖЕСТВЕННОЕ ГОРОДСКОЕ КОМСОМОЛЬСКОЕ СОБРАНИЕ ПОД ДЕВИЗОМ «ЛЕНИНСКИМ МУДРЫМ ЗАВЕТАМ МОЛОДОСТЬ НАША ВЕРНА»

состоялось в Славгородском Доме культуры. Оно посвящено 50-й годовщине Алтайской краевой комсомольской организации.

Своими воспоминаниями поделились ветераны комсомольского движения Р. Цимбал, М. Шумейко, М. Траханов.

Н. ЗОРКИН,
корр. «Алтайской правды».

ХЛЕБ ИДЕТ...

Вечерело. Натруженное за день солнце уже купалось в розовой дымке, а работа на току колхоза «На страже мира» в полном разгаре. С его заведующим К. К. Дьяконовым обходим агрегаты.

— Работа наладилась, — говорит он. — Все идет пока хорошо. За смену по 3—4 тысячи центнеров зерна пропускаем. У нас три мехтока. Первый подрабатывает продовольственное зерно, второй — семенное и третий — фуражное.

Добросовестный труженик, коммунист К. К. Дьяконов пользуется уважением на селе. Он умело расставил колхозников на мехтоку. Сделал так, чтоб ни один механизм ни минуты не работал без нагрузки.

Наступила уже ночь, а машины, тракторы с тележками, наполненными терпко пахнущим зерном, все идут. Вот к автовесам подъехали сразу три автомобиля и трактор. Женщины-весовщицы едва успевают взвешивать богатый колхозный урожай.

— Сегодня, — говорит одна из них, — больше всех рейсов сделал шофер третьей бригады Иван Левыкин. Он уже доставил больше трехсот центнеров зерна. Сейчас опять в рейс ушел.

Из темноты опять сверкнули лучи фар. Прибыли новые машины с зерном.

Хлеб идет...

В. ЮМИНОВ.
Советский район.

РЕЗУЛЬТАТ ЛИБЕРАЛИЗМА

РЕПЛИКА

Последний день августа. Полмесяца идет уборка. Как убирается и сберегается урожай? Что делают в этом направлении народные контролеры?

— Я не слышал, чтоб где-то были обнаружены потери, — заверяет председатель Кулундинского районного комитета народного контроля А. В. Прохорец.

Разумеется, хорошему качеству уборки можно было бы только радоваться. Но если бы это было действительно так! К сожалению, есть случаи грубого брака. На одном из пшеничных полей Воздвиженского отделения совхоза «Победа», например, часть колосьев осталась нескошенной, другая скошена, но разбросана по всему полю.

Вот как скошено в валки одно из полей первой бригады колхоза «Память Ленина». Почти по всей ширине этого поля тянутся так называемые «балалайки» и «гребешки» несрезанных колосьев.

Случаи потерь были в колхозе «Родина», в некоторых других хозяйствах. Убирать урожай так, как убрано поле в колхозе «Память Ленина», — значит проявлять неуважение к механизаторскому званию, к урожаю. Скрывать подобные факты или выгораживать тех, кто допустил брак, — значит оказывать плохую услугу делу воспитания у людей бережливости, хозяйского отношения к общественному добру.

К сожалению, излишне либеральную позицию в этом отношении занимает районный комитет народного контроля. Иначе как объяснить, что А. В. Прохорец до сих пор «не слышал» о случаях, о которых сказано выше? Впрочем, как выяснилось чуть позже, об одном случае (воздвиженском) он все же «слышал» (по нему принято постановление исполкома райсовета). Но, по мнению председателя комитета, потери не настолько большие, чтобы ими мог заинтересоваться комитет народного контроля...

В свете этого кажется не случайным, что народные контролеры проходят мимо фактов грубейшего брака. Це приводит к добру либерализм.

Н. ВАРЮХИН.
Кулундинский район.

ВЫПОЛНЕНИЕ ГОДОВОГО ПЛАНА ЗАКУПОК ПРОДУКТОВ ЖИВОТНОВОДСТВА НА 1 СЕНТЯБРЯ ПО РАЙОНАМ КРАЯ
(в процентах к плану, по данным крайстатуправления)

	СКОТ		МОЛОКО		ЯЙЦО		ШЕРСТЬ	
	занимаемое место	проц.	занимаемое место	проц.	занимаемое место	проц.	занимаемое место	проц.
Табунский	1	92,8	25	73,1	38	100	31	100
Панкрушихинский	2	82,4	26	72,1	11	123,8	16	120,3
Ключевской	3	80,1	5	82,7	26	105,1	26	105,2
Новичихинский	4	79,6	19	74,6	16	116	41	83
Кулундинский	5	77,5	4	83	8	125	18	118,5
Славгородский	6	74,4	12	76,7	17	113,2	4	135,6
Благовещенский	7	73,9	6	81,7	24	106,9	7	128,2
Михайловский	8	73	7	81,2	27	104,9	14	120,9
Мамонтовский	9	73	29	72	36	101,9	21	114,2
Троицкий	10	70,1	27	72	48	87,6	—	—
Хабарский	11	68,7	46	64,5	30	104,1	8	127,5
Змеиногорский	12	64,6	3	83,2	2	158,9	22	112,6
Первомайский	13	63,6	47	62,6	49	81,4	—	—
Тюменцевский	14	62,8	13	76,6	14	120,7	1	143,3
Романовский	15	62,7	28	72	35	102,3	2	142,9
Бийский	16	62	40	67,7	46	96,7	25	108,9
Егорьевский	17	61,4	10	77,9	54	77,9	13	121,9
Поспелихинский	18	59,4	8	78,4	23	109,9	17	119,3
Волчихинский	19	59	16	75,6	1	183,2	10	125,4
Смоленский	20	57,4	42	66,6	53	78	42	80,6
Топчихинский	21	57,1	17	75,4	29	104,3	9	127,2
Бурлинский	22	56,3	39	68,5	22	110,5	28	103,6
Родинский	23	56	14	76	32	103,1	24	111,4
Ребрихинский	24	55,6	31	71,8	3	134,1	19	116,4
Рубцовский	25	54,8	11	77,6	31	104,1	30	100,4
Калманский	26	54,5	51	59,1	56	52,3	3	140
Угловский	27	54,1	9	78,1	10	124,6	39	87,5
Павловский	28	52,3	36	68,8	52	78,9	6	128,4
Кытмановский	29	52,2	30	71,9	28	104,4	—	—
Тальменский	30	52,1	1	88,2	43	97	—	—
Каменский	31	52	38	68,5	37	100,1	20	116
Шипуновский	32	51,7	15	75,6	7	126,2	15	120,8
Целинный	33	50,7	34	70,8	42	98,1	—	—
Третьяковский	34	48,5	21	74,4	6	127,1	5	134,3
Алейский	35	48,4	23	73,1	44	96,8	27	103,7
Сорокинский	36	47,6	20	74,4	51	80,2	36	92,7
Залесовский	37	46,1	43	66,3	20	110,8	32	100
Тогульский	38	45,2	32	71,1	4	130	—	—
Локтевский	39	44,3	2	83,6	50	80,9	23	111,8
Солтонский	40	44,3	52	58,5	15	120	—	—
Красноценовский	41	43,7	33	70,9	34	102,6	33	99,6
Баевский	42	43,6	49	61,7	18	111,2	40	83
Усть-Пристанский	43	42,7	37	68,8	5	129,5	34	95,1
Курьинский	44	42,1	35	69,5	12	123,6	12	123,5
Косихинский	45	41,1	18	75	25	106,3	—	—
Завьяловский	46	40,6	22	73,3	47	91,6	11	125,4
Советский	47	38,4	45	64,6	55	68,4	35	93,3
Алтайский	48	36,7	50	60,5	33	102,8	37	90
Красногорский	49	36,2	56	54,6	41	100	—	—
Б-Истокский	50	34,5	55	55,5	9	125	—	—
Г-Алтайская а. о.	51	32,7	24	73,1	19	111,1	29	102,4
Ельцовский	52	29,3	44	65,3	39	100	—	—
У-Калманский	53	28,4	48	61,8	13	121	43	70
Петропавловский	54	27,8	41	67,6	45	96,8	38	89,8
Чарышский	55	23,3	53	56,7	40	100	—	—
Солонешенский	56	15,4	54	56	21	110,8	44	65,2

1920 1970 С ПРАЗДНИКОМ, ЮНОСТЬ АЛТАЯ!

Сегодня комсомольской организации края исполняется 50 лет

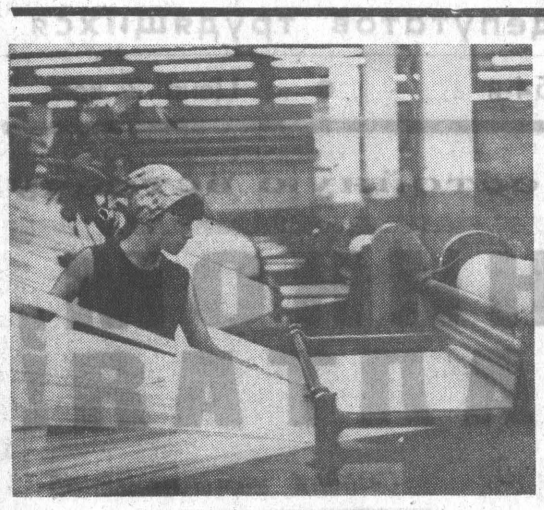

МОЛОДОСТЬ ПРЕОБРАЖЕННОГО КРАЯ

НЕОБЫЧНО ОЖИВЛЕННЫМ выглядел Барнаул 5 сентября 1920 года. Молодые лица, полотнища кумача. В этот день в торжественной обстановке открылся I губернский съезд РКСМ, который оформил губернскую комсомольскую организацию, избрал губком РКСМ во главе с Анатолием Казаковцевым и одиннадцать делегатов на III Всероссийский съезд комсомола.

Тернистым был путь юношей и девушек Алтая к своему первому комсомольскому съезду. За плечами многих из 225 его делегатов были месяцы, годы революционного подполья, вооруженной борьбы за восстановление Советской власти, участие в подавлении белых банд, борьба с голодом и разрухой. Комсомольцы были самыми активными помощниками партийных организаций в решении продовольственного вопроса.

Глубокая убежденность и преданность делу партии Ленина, революционный энтузиазм и способность к самопожертвованию — эти черты отличали первых комсомольцев. Сегодня мы с сыновней благодарностью склоняем голову перед светлой памятью Дмитрия Ломовцева, Аркадия Третьякова, Анны Дерябиной и их друзей, Кирилла Баева, Домны Ереминой и сотен других безымянных молодых героев, отдавших свои жизни за светлое будущее нашего края. Они были молоды, но успели многое сделать. Жизнь этих замечательных молодых людей, воспитанников большевистской партии, отважных и смелых рыцарей революции и сегодня является вдохновляющим примером для молодых.

Прошло пятьдесят лет. Время проверило прочность клятвы первых комсомольцев Алтая и поставило им самую высокую оценку. На знамени комсомола шесть орденов. Высокие награды Родины — свидетельство героизма молодых, их мужества. В этом немалая заслуга наших земляков-комсомольцев. Более миллиона юношей и девушек в разные годы прошли школу мужания и идейной закалки в рядах краевой комсомольской организации.

Мы помним и восхищаемся мужеством и настойчивостью комсомольцев 20-х годов, взявших на свое вооружение решения IV съезда РКСМ: «Вопросам труда и образования молодежи — главное внимание комсомола». Массовые субботники, союзные огороды, «недели сухаря», защита интересов бедняков и батрачества, подавление бешеной злобы кулачества — вот комсомольские будни тех лет.

Тридцатые годы в истории нашего государства ознаменованы борьбой партии большевиков, всего советского народа за индустриализацию страны и коллективизацию сельского хозяйства. Кажется, до сих пор еще слышны отзвуки этих незабываемых «даешь!»: «Даешь Магнитку!», «Даешь Урало-Кузнецкий комбинат!», «Даешь Барнаульский меланжевый!».

Четвертая часть всех организованных колхозов в Барнаульском округе была создана молодыми коммунистами и комсомольцами.

Сегодня мы научились строить гиганты гораздо больше меланжевого, преображать степи, покорять суховеи, владеть сложными машинами. Но и сегодня, вспоминая первых строителей железной дороги Новосибирск—Кузнецк-Ленинский, текстильстроя, молодых организаторов первых колхозов, мы воздаем им должное за приобщение многих тысяч рабочих и крестьянских парней и девчат к революции, к творческому преобразованию мира.

Социалистические преобразования города и деревни вызвали небывалый трудовой и политический энтузиазм молодежи. В крае широкое распространение получает ударничество, по примеру Михаила Ерофеевича Ефремова создаются комсомольско-молодежные звенья высоких урожаев, объединившие свыше 8 тысяч молодых колхозников. Эти годы характерны массовой тягой молодежи к политическим знаниям, к ленинскому теоретическому наследию. Лозунг «Вооружить каждого марксистско-ленинской теорией!» был практической задачей дня каждой комсомольской ячейки края.

ПОМНЯ ЗАВЕТ ВОЖДЯ — учиться военному делу настоящим образом, комсомольцы Алтая активно работали в спортивных секциях, кружках Осоавиахима, достойно готовили себя к грядущим классовым битвам.

И когда наступили дни суровых испытаний для нашей Родины, тысячи воспитанников Алтайского комсомола добровольно с оружием в руках вступили в смертельную схватку с фашистской нечистью. Более ста наших комсомольцев-земляков стали Героями Советского Союза, многие пали смертью храбрых на подступах к столице нашей Родины — Москве, у стен Сталинграда, при штурме Берлина. Но подвиг Василия Клочкова, Владимира Смирнова, Александра Грязнова и сотен их боевых товарищей по оружию останется в веках для всех поколений молодежи живым примером верного служения партии и своему народу. У них мы учились и будем учиться любить Родину, приумножать ее славу, защищать ее от любых посягательств до последнего вздоха.

Это их подвиг помогал ковать победу в глубоком тылу, восстанавливать разрушенное хозяйство, строить новые гиганты индустрии на Алтае, распахивать вековую целину, помогает бороться за полновесный хлебный колос Алтая. Это их горячие комсомольские сердца вдохновили на подвиг наших сверстников, защитников острова Даманский комсомольцев Бориса Головина и Михаила Лободу.

Разные люди в разное время работали, творили, совершали ратные и трудовые подвиги в рядах краевой комсомольской организации. Но их дела — подтверждение того, что мерилом жизни всех поколений комсомольцев была и есть верность Коммунистической партии, заветам В. И. Ленина. Эстафету, начавшую свой путь в грозном двадцатом году, сегодня продолжает новое поколение комсомольцев. Молодость 70-х годов помнит слова Владимира Ильича о том, что только в общем труде, вместе с рабочими и крестьянами можно стать настоящими коммунистами, что комсомольцам надлежит каждый день решать практическую, пусть самую малую, задачу.

Об этом убедительно свидетельствуют дела комсомольцев и молодежи орденоносного Алтая в юбилейном ленинском году.

В дни ленинской трудовой вахты «100 ударных дней—юбилею вождя» свыше 200 тысяч представителей молодежи края подготовили свои личные трудовые подарки, 32 тысячи молодых рабочих, колхозников, специалистов добились высокого звания ударника коммунистического труда. В ленинский фонд экономии за это же время юность Алтая внесла 18 миллионов рублей. Свыше 349 тысяч юношей и девушек края приняли участие во Всесоюзном Ленинском зачете. Это был отчет каждого комсомольца перед партией и народом о том, как он участвует в коммунистическом строительстве, изучает ленинизм, повышает свой общеобразовательный, технический и культурный уровень, как участвует в общественной работе.

С БОЛЬШИМ ВООДУШЕВЛЕНИЕМ юноши и девушки Алтая восприняли решение о созыве очередного XXIV съезда КПСС. По инициативе комсомольцев ордена Ленина Алтайского тракторного завода имени М. И. Калинина во всех комсомольских организациях развернулось движение под девизом: «Превратим каждый предсъездовский день в день трудовой вахты».

На вахту встали молодые рабочие, строители, ведут напряженную борьбу за полновесный алтайский урожай молодые труженики села.

Свой полувековой юбилей 250-тысячный отряд комсомолии Алтая встречает единым, молодым, трудолюбивым, идейно закаленным строем, тесно сплоченным вокруг краевой партийной организации, активно участвующим во всех сферах коммунистического строительства.

Сегодня, в день 50-летия краевой комсомольской организации, комсомольцы, юноши и девушки Алтая встанут на трудовую вахту у станков, на строительных площадках, у штурвалов комбайнов, а после трудового дня соберутся на митинги, торжественные вечера, собрания, встречи с ветеранами партии и комсомола, на которых отчитаются перед старшими товарищами о своем труде, учебе, общественной работе, о том, какими делами каждый из них готовится встретить XXIV съезд КПСС. Эти отчеты станут еще одним ярким проявлением незыблемости комсомольских традиций, верности молодого поколения делу ленинской партии, свидетельством высокой общественно-политической активности молодых строителей коммунизма.

С праздником, молодость преображенного края, с праздником, комсомольская юность Алтая!

В. САФРОНОВ,
секретарь крайкома ВЛКСМ.

КОМИССАР

ШКОЛА... Ира Хорошавина может часами говорить о ней, горячо утверждать, что другой такой еще не видела, — спорить бесполезно. Ирина увлекается, глядит задумчиво куда-то поверх собеседника и рассказывает о своих товарищах, о том, как «комсомолила», как было интересно и нелегко. Главное крылось в девчушке с косичками, в ее страстном желании жить интересно, полезно для других.

В барнаульский пединститут поступила легко, сдала «язык» на «отлично». Студенческая жизнь, как водится, началась в колхозе. И с трудового месяца, сдружившего двадцать пять парней и девчат, Ирина стала душой этого небольшого коллектива.

Сейчас Ирина на четвертом выпускном курсе «иняза».

Спрашиваю Ирину, почему пошла в «пед». Иным такой вопрос кажется каверзным, они молчат, а она знает твердо, что с пятого класса хотела стать учителем.

Нынешней зимой проходила педагогическую практику в 60-й школе. Достался в «А», говорят, самый трудный. Была с ребятами всего один месяц. Оказалось, и это — достаточный срок, чтобы оставить после себя добрые дела и добрые воспоминания. Придет, бывало, в школу, не успеет еще пальто снять, как подбегают подопечные, спрашивают:

— Ирина Александровна, мы еще раз в лес поедем?

Придумала Ира эту поездку в зимний лес, чтобы разжечь, расшевелить ребят. Пришли немногие, и не пожалели (а остальные, наверное, до сих пор корят себя, что не поехали).

За многое ценят людей, но больше всего—за отзывчивость, за любовь к своему делу. После института Ирина хочет поехать в сельскую школу. Кажется ей, что там она больше нужна. Наверное, и не кажется вовсе, а так оно и есть.

На факультете не представляют Хорошавину без забот. Все время она занята делами, бегает, хлопочет. С первого курса — в бюро факультета. На третьем избрали секретарем.

Выпускников, как водится, всегда стараются освободить от общественной работы. Ей же сказали прямо:

— Секретарем можешь не быть, но из бюро тебя не отпустим.

И сейчас Ирина думает о том, как будет работать «Комсомольский прожектор», — начальник все-таки.

Каждое лето Ирина работает в стройотряде. Первый раз поехала членом штаба; в этом году, как и в прошлом, была комиссаром. Комиссаром, которого уважал и любил весь отряд. Уважал за то, что вместе со всеми работала, подносила раствор, штукатурила. Любил за то, что всегда старалась придумать что-нибудь интересное, такое, что скрашивало бы трудовые будни. Теперь, когда «пятый семестр» кончился, вспоминают, как придумал комиссар факельное шествие. За два часа разыскали банки, солярку, сделали отличные факелы. Строем, часов в 12 ночи, так прошли по селу. Положили цветы у памятника героям гражданской войны.

В прошлом году Ирина была награждена грамотой ЦК ВЛКСМ и поездкой в Польшу за работу в стройотряде.

Первого сентября у Ирины начались занятия. А минет год — и войдет Ирина Хорошавина в свой первый класс, к своим первым ученикам.

А. ИЛЬИЧЕВ.

БОЕВОЙ ПОМОЩНИК

НА ТРАКТОРНОМ хорошо известны имена Владимира Кириллова и Геннадия Баранова, бригады которых стали инициаторами новых форм социалистического соревнования. В числе передовиков и новаторов производства значатся имена слесаря-сборщика Анатолия Мерзлякова, кузнеца-штамповщика Владимира Готовцева, сталевара Валерия Соловьенко, автоматчицы Людмилы Колосковой. В списке инженерно-технических работников, успешно решающих задачи технического прогресса, мы встречаем инженера-технолога Александра Зарубина, техника Юрия Куликова. Все они еще очень молодые люди — члены Ленинского комсомола.

Нет такого участка на заводе, где бы ни трудились комсомольцы. Есть они среди экономистов, технологов, конструкторов, среди рационализаторов и изобретателей — всюду, где требуются молодой задор, инициатива и самоотверженность, находят свое место комсомольцы.

Припоминается такой случай. Года полтора назад в связи с реконструкцией первого чугунолитейного цеха там создалось трудное положение. Мы посоветовали завкому комсомола создать в цехе несколько комсомольско-молодежных бригад. Партком рассчитывал, что комсомольцы сумеют разжечь в цехе соревнование и увлечь за собой весь коллектив на преодоление трудностей. И мы не ошиблись в своих расчетах и надеждах — за молодежью пошли остальные. Положение в цехе заметно стало выправляться.

Дела молодых членов бригад далеко переросли поставленную вначале перед ними задачу. По почину литейщиков комсомольско-молодежные коллективы стали возникать и в других цехах. Затем это движение перекинулось на другие предприятия города. О соревновании комсомольско-молодежных коллективов заговорили во весь голос. А потом бригада формовщиц Анны Кабаненко выступила инициатором трудовой вахты «Ленинскому юбилею — 100 ударных дней». Стодневную вахту несли все 48 комсомольско-молодежных коллективов. Они явились застрельщиками и правофланговыми социалистического соревнования в честь юбилея В. И. Ленина. И итог соревнования молодых — сотни тысяч рублей в ленинскую копилку.

Мы много говорим о задачах коммунистического воспитания молодежи. Приведенный выше пример наглядно показывает, что верным средством такого воспитания является активное участие молодежи в труде. Именно в рабочем коллективе комсомолец учится преодолевать трудности, добиваться поставленной цели. Молодой человек познает силу коллективизма и дружбы, учится распознавать людей.

Примеров, когда заводские комсомольцы помогали решать партийной организации и руководству завода сложные задачи производства, можно привести сколько угодно. Поэтому партийная организация многое доверяет комсомольцам. А это доверие окрыляет молодежь, помогает ей быстрее приобретать жизненную закалку.

Большую помощь парткому и администрации в повышении культуры производства, в налаживании трудовой дисциплины, в борьбе за высокую производительность труда, за качество продукции, за экономию и бережливость оказывают «комсомольские прожектористы». Штабы, отряды и посты «Комсомольского прожектора» насчитывают в своих рядах около 750 комсомольцев. Активность «прожектористов» на заводе высокая.

Летом прошлого года партком поставил перед «прожектористами» задачу — проверить, как в цехах используется рабочее время. Ребята провели рейд, к участию в нем подключились редакция заводской газеты «Боевой темп» и киногруппа при отделе технической информации. Был отснят короткометражный фильм о тех, кто не бережет рабочее время. Надо было видеть, какой эффект оказывал этот фильм, когда его демонстрировали перед началом сеансов в заводском кинотеатре! Обширный материал рейда был опубликован и в «Боевом темпе». По материалам рейда издан приказ директора, а также распоряжения начальников цехов и служб, виновные понесли наказание. Рейд, безусловно, помог в наведении порядка и дисциплины на рабочих местах.

Комсомольская организация завода насчитывает в своих рядах более трех тысяч юношей и девушек. Чтобы повысить их роль в жизни завода, партком и администрация стараются полнее приобщать их ко многим важным делам. Возьмите первичную ячейку рабочего коллектива — участок. Ни один вопрос деятельности участка не решается без групкомсорга. Прием на работу и увольнение молодых рабочих, распределение жилья, путевок в санатории и дома отдыха, все другие вопросы производства и быта решаются с участием представителей комсомольской организации.

Трудно перечислить все добрые дела заводской комсомольской организации. Два месяца назад по инициативе делегата XVI съезда ВЛКСМ Валерия Соловьенко на заводе родилась новая форма соревнования — сменную норму выполнять за семь часов, а в оставшееся время выдавать продукцию в честь XXIV съезда КПСС. Почин подхватили комсомольцы, затем они разожгли соревнование до общезаводского. Теперь, как известно, соревнование стало краевым.

Партийный комитет постоянно заботится об идейно-политическом росте комсомольцев и молодежи. В Ленинском зачете приняли участие не только комсомольцы, но и несоюзная молодежь. В минувшем году всеми видами учебы было охвачено более 2,5 тысячи комсомольцев. Нет необходимости доказывать, что идейно закаленный молодой человек более сознательно идет на преодоление трудностей.

Мне остается лишь сказать, как партийный комитет завода осуществляет руководство комсомолом. О многом я уже упоминал выше. Ведь ставить задачи перед комсомолом, проверять, как они выполняются, оказывать доверие и поддержку — это тоже партийное руководство комсомолом. Партком ежемесячно рассматривает план работы завкома комсомола, советует, как лучше его выполнить. Среди комсомольского актива партийная прослойка составляет свыше одиннадцати процентов. Работу коммунистов в комсомоле мы рассматриваем, как важнейшее партийное поручение. Партком организует учебу комсомольского актива. Коммунисты участвуют в работе комсомольских собраний. И комсомол действенно помогает воспитывать молодежь завода в коммунистическом духе.

М. ВЕРЕЩАГИН,
заместитель секретаря парткома Алтайского тракторного завода.
г. Рубцовск.

ДЛЯ МЕНЯ НЕ БЫЛ сложным выбор профессии: сколько помню себя мальчишкой, всегда тянуло к тракторам, комбайнам, в мастерскую — к запахам горючего, к веселому перезвону металла. Поэтому после семилетки, не раздумывая, пошел учиться в филиал Буланихинского СПТУ при нашем совхозе. Получил удостоверение машиниста-тракториста широкого профиля, а тут подоспел срок идти в армию.

Два года прошли незаметно. И вот здесь-то моя привязанность к земле, к профессии сельского механизатора подверглась серьезному испытанию. Многие знают, сколько путей открывается перед солдатом накануне демобилизации. И один заманчивей другого...

Сейчас мы с Мишей Расторгуевым (повезло — односельчане и служили в одном полку) нет-нет да и вспомним, как после отбоя взвешивали все «за» и «против». И как-то так у нас выходило, что нет профессии интересней и почетней, чем сельский механизатор, и нет края краше того, в котором родились и выросли...

НАШЕ хлебное ПОЛЕ

А потом — ведь комсомольцы мы. А где сейчас у комсомолии передовая? Тут двух мнений быть не может: конечно же, в сельском хозяйстве. С таким настроением вернулись мы в родной совхоз, с таким настроением и готовились к своей первой страде.

Был бы я поэтом — нашел бы много красивых и сильных слов о ветерке, гуляющем по вызревшей ниве, о золотом зерне, бьющем, словно родник, из шнека, о росных утрах, разбуженных первым разговором мотора... Ощущением этой красоты были полны мои первые комбайнерские будни.

А потом пришло нечто большее. Пришло щемящее чувство тревоги за сохранность выращенного хлеба, когда проснешься и увидишь над полями низкие тучи. Пришло рожденное этой тревогой желание работать так, чтобы колос, политый хлеборобским потом, не пропал зря.

Теперь уже не безразлично для меня, какой урожай вырастили хлеборобы нашего совхоза. Знаю и горжусь: в среднем по хозяйству 22 центнера на гектар, столько же—и по нашему отделению. И выполнение высокого социалистического обязательства, взятого в честь XXIV съезда партии, я воспринимаю как дело и моей личной комбайнерской чести. Благо, работают с нами, молодыми, механизаторы, которые своим примером учат, как надо этой честью дорожить

На днях в нашем совхозе проводили конкурс комбайнеров. Василий Егорович Симахин с четвертого отделения намолотил 454 центнера зерна. Это более двух с половиной дневных норм! А разве не приятно, что второе место (425 центнеров) занял Боря Ермолаев, член комитета комсомола совхоза. До новых суток, пока Большая Медведица не «приляжет» на лесополосу, не уходят от штурвала мои наставники — Василий Евдокимович Фомин, Виктор Иванович Кректунов, Виталий Степанович Ложников, Владимир Лизавин. Двужильным надо быть, чтобы не отстать от них. А они смеются: «Спартанское воспитание, молодь! Чтобы не позорили совхоз в районном соревновании». Но не было еще случая, чтобы они смотрели со стороны, когда случится у кого из нас поломка.

А насчет районного соревнования сказал вот к чему. Уже не первый год организуется в нашем районе гласный конкурс молодых комбайнеров. Лихо тягаемся! Нынче впереди наш Василий Леопольд — к третьей тысяче добирается. На «пятки» ему наступает Борис Ермолаев. Наши товарищи из других хозяйств — Леонид Борзенков из совхоза «Сростинский». Алексей Волынкин из «Луговского», Иван Даровских из «Многопольного» (кстати, учитель, член райкома комсомола)—пока немного отстают. Но тут надо ухо держать востро. В прошлом году Сергей Пожидаев прямо-таки из-под носа лидирующих увел вымпел райкома комсомола за первое место.

Приятно сознавать, что в широком потоке хлеба, который отправляют хлеборобы района Родине, есть доля и моего труда, труда моих товарищей по организации Дать стране полновесный каравай в 750 тысяч центнеров — так мы понимаем свой долг.

В. ВИШНЯКОВ,
комсомолец, комбайнер 2-го отделения совхоза «Бийский».

КОНКУРС ПРОДЛЕН

В АПРЕЛЕ этого года были подведены итоги краевого конкурса-смотра «Спортивная тема в районной газете», посвященного 100-летию со дня рождения В. И. Ленина. В связи с этим конкурсом Центральный совет сельских добровольных спортивных обществ принял специальное постановление об опыте пропаганды физической культуры и спорта на Алтае и отметил заслуги в этом важном деле редакций районных газет края. Группа журналистов и активистов спорта награждена дипломами Центрального совета.

Бюро Алтайской краевой организации Союза журналистов СССР и президиум краевого совета ДСО «Урожай» приняли решение о продлении конкурса-смотра «Спортивная тема в районной газете». Он ставит своей целью усиление пропаганды физической культуры и спорта на страницах газет, широкий показ массово-спортивной работы, соревнований, тренировок и занятий в коллективах физкультуры. Условия конкурса предусматривают организацию статей и страниц в газетах с рассказами об опыте работы совхозных и колхозных коллективов физкультуры, секций, команд, инструкторов-общественников, тренеров, методистов производственной гимнастики. В тематику конкурса включен лучший очерк на спортивную тему.

Один из разделов конкурса посвящается самодеятельному строительству и благоустройству спортивных сооружений на селе.

Редакции районных газет и президиумы районных советов ДСО «Урожай», участвующие в конкурсе, обязаны создавать нештатные отделы физической культуры и спорта, привлекать к работе в газете широкий авторский актив из числа передовых физкультурников района, проводить соревнования, фотовыставки, оборудовать стенды с материалами о лучших спортсменах совхозов и колхозов.

Вопрос об участии в конкурсе-смотре решается редакциями газет и президиумами районных советов ДСО «Урожай». Принятое решение высылается в краевой совет ДСО «Урожай».

Окончательные итоги конкурса-смотра подводятся в июле 1971 года.

Для победителей конкурса установлены премии:

первая премия в размере 200 рублей;

две вторых премии по 100 рублей;

три третьих премии по 75 рублей.

За призовые места редакции районных газет награждаются вымпелами и грамотами краевой организации Союза журналистов СССР и краевого совета ДСО «Урожай».

По ходатайству редакций газет и районных советов ДСО «Урожай» селькоры и активисты спорта, принимавшие участие в конкурсе-смотре, награждаются грамотами и ценными подарками краевого совета ДСО «Урожай».

В краевой организации Союза журналистов СССР

БИБЛИОТЕЧКА ЖУРНАЛИСТА

НАЧАТО издание «Библиотечки журналиста», которую выпускает издательство политической литературы. Она состоит из 8 книг. В этом году выйдут книги «В. И. Ленин, КПСС о печати», «Газета, автор и читатель», «Газетные жанры», «Газетный мир». В последней книге объемом в 15 печатных листов будут даны обширные сведения о центральных, республиканских, краевых, областных, городских газетах, о партийных публицистах, информационных агентствах, журналистских организациях.

В библиотечку включаются также книги: «Газета — орган партийного комитета», «Главные темы», «Язык, стиль и литературное редактирование газеты», «Организация работы редакции и выпуск газеты».

Библиотечка рассчитана на широкую читательскую аудиторию. Она будет хорошим спутником журналистов редакций газет, радио, телевидения, студентов факультетов журналистики, рабочих и сельских корреспондентов, слушателей нештатных факультетов журналистики и школ рабселькоров.

Ориентировочная цена всех книг — 4 рубля.

Подписка принимается в сентябре — октябре 1970 года. В Барнауле библиотечку можно выписать в магазине подписных изданий на Ленинском проспекте и магазинах № 3 на Потоке и № 6 на Черемушках, в магазинах книготорга Бийска, Рубцовска и в книжных магазинах потребительской кооперации.

МЕЖДУНАРОДНАЯ ЛОТЕРЕЯ

Продолжается продажа билетов Международной лотереи солидарности журналистов, в которой участвуют Союз журналистов СССР, Болгарии, Венгрии, ГДР, Монголии, Чехословакии. Среди выигрышей — легковые автомобили «Волга», «Москвич», «Трабант», «Вартбург», «Шкода», путевки на отдых в Карловы Вары (Чехословакия), в Варну (Болгария), озеро Балатон (Венгрия), кинокамеры, фотоаппараты, резиновые надувные лодки, туристические палатки, радиоприемники, различные сувениры.

Цена билета — 30 коп. Тираж состоится в декабре 1970 года в Праге.

Билеты продаются в редакциях городских и районных газет. В Барнауле их можно приобрести в библиотеке «Алтайской правды».

ФАКТЫ СОБЫТИЯ НОВОСТИ

ВТОРОЙ СВЕРХПЛАНОВЫЙ МИЛЛИОН

Труженики Барнаульского комбината строительных материалов брали обязательство изготовить сверх плана в 1970 году миллион штук кирпича. Слово сдержано. Включившись в соревнование за достойную встречу XXIV съезда КПСС, коллектив поставил перед собой новую задачу, которую успешно претворяет в жизнь, — до конца года выпустить для сельских строек сверх задания еще миллион штук кирпича.

И. ТЕРЕХОВ,
заместитель директора комбината стройматериалов.

ШИРИТСЯ ЭЛЕКТРИЧЕСКАЯ РЕКА

Расширяется, становится мощнее энергетическое хозяйство управления «Барнаулэнерго». Недавно заработали подстанции, через которые в села пошла электроэнергия от государственных сетей, в районных центрах Троицком, Михайловском, Мамонтове, Ключах, Кулунде, в селах Раздольном Топчихинского и Сунгае Кытмановского районов. Включен второй трансформатор на славгородской подстанции, теперь она стала вдвое мощнее. Сдается подстанция в Корчине. Закончено строительство линий электропередач Корчино—Мамонтово, Топчиха—Раздольное, Рубцовск—Михайловское.

...А СЕГОДНЯ — СТУДЕНТЫ

Более трех тысяч вчерашних школьников, рабочих, колхозников стали в этом году студентами барнаульских вузов.

Семья алтайских политехников пополнилась еще 1.175 первокурсниками (с филиалом в Бийске), из них почти половина — с рабочим стажем. А в сельскохозяйственном институте из 650 поступивших 130 человек — колхозные и совхозные стипендиаты.

Сейчас первокурсники выехали на уборку урожая в хозяйства края.

ГОСТИ СЕЛЬЧАН

В клубе села Победа — центральной усадьбы совхоза «Красный факел» открылась выставка работ бийского художника А. П. Маркова. Тема экспозиции, в которой собрано более 70 работ,—«Синегорный Алтай». Живописные полотна рассказывают о прекрасном настоящем Горного Алтая, а о прошлом края говорят экспонаты Бийского историко-краеведческого музея, которые демонстрируются параллельно.

Ю. КОСОВ,
корр. «Алтайской правды».
Целинный район.

ВМЕСТО СОРОКА — ТРИДЦАТЬ

Рубцовская швейная фирма имеет свой филиал в Горняке. Недавно решено внедрить здесь высокомеханизированную поточную линию по выпуску мужских хлопчатобумажных брюк. С ее пуском вместо сорока рабочих здесь будет трудиться тридцать. Производительность труда возрастет более чем на сорок процентов. Ликвидируются почти все ручные операции.

Н. МАРКОВ,
корр. «Алтайской правды».

700 ЦЕНТНЕРОВ МЕДА

В нынешнем году в Ельцовском районе было создано новое специализированное хозяйство — совхоз «Пчеловод». Сейчас здесь заканчивается сбор первого урожая. Государству уже отправлено около 700 центнеров (при плане 588) отличного алтайского меда.

В. ЧЕРКЕСОВ.

НОВАЯ ШКОЛА

В центре старинного села Прослауха выросло двухэтажное здание из кирпича, стекла и бетона. Оно радует своей отделкой и приятным цветом. Это — новая восьмилетняя школа, недавно сданная в эксплуатацию коллективом ПМК-29.

Хорошо поработали на сооружении школы бригады каменщиков и штукатуров, которыми руководят Александр Юрков и ударник коммунистического труда Анастасия Копылова.

Первого сентября дети хлеборобов и животноводов совхоза «Баевский» впервые сели за парты в просторных и светлых классах.

Б. ПОМЫКАНОВ.
Баевский район.

С разных меридианов

В ЧЕСТЬ ПРЕДСТОЯЩЕГО СЪЕЗДА ВСРП

БУДАПЕШТ, 3 сентября. (ТАСС). Соревнование рационализаторов и изобретателей идет в венгерском угольном бассейне в Татабане. Оно развернулось в честь приближающегося X съезда ВСРП и дало отличные результаты. Внесено 520 рационализаторских предложений. Значительная часть их уже внедрена в производство.

ПАМЯТИ ХО ШИ МИНА

ХАНОЙ. (ТАСС). 3 сентября исполнился год со дня кончины Президента Демократической Республики Вьетнам товарища Хо Ши Мина. Вьетнамский народ чтит память выдающегося вождя.

Центральные газеты ДРВ публикуют на первых страницах портреты товарища Хо Ши Мина, выдержки из его завещания. «Нян зан» в передовой статье пишет о решимости вьетнамского народа выполнить завещание Президента Хо Ши Мина — довести войну сопротивления против агрессии США до полной победы.

Центральный Комитет Партии трудящихся Вьетнама, Постоянный комитет Национального собрания ДРВ и правительство ДРВ, говорится в опубликованном 3 сентября сообщении, приняли решение о сооружении в Ханое мавзолея Хо Ши Мина.

Подкрепление марионеткам

НЬЮ-ЙОРК, 4 сентября. (ТАСС). На базе Бьенхоа близ Сайгона состоялась передача 30 вертолетов ВВС США в распоряжение южновьетнамских вооруженных сил.

Газета «Чикаго дейли ньюс» сообщает, что, согласно недавно разработанному плану, сайгонская авиация будет увеличена к 1971 году с 22 до 44 эскадрилий. Сейчас она имеет на вооружении 250 самолетов и около 150 вертолетов.

Кроме того, в США проходят подготовку 1.500 летчиков и несколько сот авиационных механиков из Южного Вьетнама.

АССАМБЛЕЯ ОАЕ ЗАКОНЧИЛАСЬ

АДДИС-АБЕБА, 4 сентября. (Спец. корр. ТАСС). В столице Эфиопии закончила работу 7-я Ассамблея глав государств и правительств стран—членов ОАЕ. Ее участники детально обсудили проблемы деколонизации, борьбы против апартеида и расовой дискриминации, вопросы укрепления и развития межафриканского политического и экономического сотрудничества.

Руководители независимых государств Африки подвергли суровому осуждению политику США, Англии и других западных стран, поддерживающих португальский режим в его колониальной войне. Они заявили также, что поставки западными странами вооружений южноафриканским расистам, наращивание военного потенциала ЮАР создают прямую угрозу миру и безопасности в Африке и во всем мире.

Государственные деятели Африки вновь подтвердили решимость своих стран оказывать всемерную поддержку национально-освободительным движениям континента.

Ассамблея расценила продолжающуюся оккупацию части территории арабских государств как угрозу всеобщему миру и потребовала безоговорочного вывода всех израильских войск с оккупированных территорий в соответствии с резолюцией Совета Безопасности ООН от 22 ноября 1967 года.

Всеафриканское совещание в верхах прошло под знаком дальнейшего укрепления единства африканских стран, улучшения взаимопонимания между ними и явилось знаменательным событием в международной политической жизни. Следующая встреча глав государств и правительств стран—членов ОАЕ состоится в июне будущего года в столице Уганды—Кампале.

ПОЛОЖЕНИЕ В АММАНЕ

КАИР. (ТАСС). Как передает агентство МЕН, из Аммана поступают сообщения, что в некоторых районах города и его окрестностях 3 сентября вновь произошли столкновения между палестинскими партизанами и иорданскими войсками.

С возобновлением столкновений жизнь в Аммане замерла — закрылись те магазины, которые утром возобновили работу, прекратилось движение транспорта, улицы города опустели.

ЗАОКЕАНСКИЕ «ПЕДАГОГИ»

НЬЮ-ЙОРК, 4 сентября. (ТАСС). Командование армии США организовало на острове Окинава курсы переподготовки камбоджийских офицеров. Обучение первой группы офицеров, сообщает корреспондент газеты «Нью-Йорк дейли ньюс» из Сайгона, началось три—четыре месяца назад. В программу курсов, рассчитанную на один год, входят занятия по командованию в полевых условиях, связи и разведке.

США также оплачивают расходы по обучению 14 тысяч камбоджийских солдат, которое проводится в военных лагерях в Южном Вьетнаме и Таиланде.

ШКОЛЫ ПОД ЗАМКОМ

НЬЮ-ЙОРК, 4 сентября. (ТАСС). Десятки тысяч американских школьников лишились в этом году возможности вовремя начать учебный год. В штатах Миссури, Мичиган, Иллинойс, Юта и Орегон установленный местными властями срок начала школьных занятий уже прошел. Причина — крайне плачевное состояние системы американского просвещения, которая переживает хронический финансовый кризис.

В связи с инфляцией и резким сокращением федеральной финансовой поддержки власти многих штатов США буквально в последний момент приняли решение о существенном повышении налога на нужды просвещения. И без того задавленное дороговизной население встретило это решение с вполне понятным возмущением.

Только в штате Миссури, например, около 80 тысяч учащихся в пяти школьных округах не могут посещать занятия, дожидаясь, пока в ряде районов штата будет проведен референдум среди населения, чтобы ввести дополнительный налог на нужды школ.

В пригороде Канзас-сити—Хикмен-сити, в котором насчитывается более 15 тыс. детей школьного возраста, начало учебного года перенесено с 1 на 21 сентября. Проведенный в этом пригороде референдум продемонстрировал решительный отказ жителей согласиться на увеличение «школьного налога» в то время, когда правительство США продолжает увеличивать военные ассигнования на военные нужды.

Вместе с тем в ряде районов страны начало учебного года оттягивается в связи с забастовками преподавателей, требующих улучшения условий труда.

Забастовка учителей проходит сейчас, в частности, в семи округах штата Иллинойс.

ТАЙНЫ МАДРИДСКОГО ДВОРА

Договор подписывали в Вашингтоне тайно. За плотно закрытыми дверьми, в обстановке абсолютной секретности государственный секретарь США Роджерс и министр иностранных дел Испании Лопес Браво шестого августа скрепили документ своими подписями и рукопожатием подтвердили, что обид и претензий друг к другу не имеют, что все совершено, мол, в обстановке полного доверия и взаимопонимания. И хотя Лопес Браво на этот раз тайно пересек океан, хотя не было представителей прессы на столь торжественной церемонии подписания договора, продлевающего срок действия соглашения об американских базах в Испании, газеты не замедлили сообщить о свершении сделки. Слишком уж долго длились торги из-за баз США между Вашингтоном и Мадридом, чтобы вездесущие газетчики упустили столь важное событие: американские защитники «западной цивилизации» остаются в Испании еще на пять лет.

Почему же пришлось Роджерсу и Браво столь тайно и поспешно договориться в Вашингтоне? Испанский министр улетел в США, не поставив об этом в известность даже своих заместителей. Роджерс, в свою очередь, нигде не обмолвился, что предполагается встреча с франкистским министром. Вся эта «подпольная» операция необходима была для обмана не только общественного мнения. Стороны стараются избежать излишнего шума, которого и без того хватает среди общественности двух стран.

Действительно, и в США, и в Испании знали, что договор скоро будет подписан. Как-никак, обмен мнениями и споры о базах длились между Мадридом и Вашингтоном уже более года. Не договорись — пришлось бы «джи-ай» первого сентября этого года начать эвакуацию баз в Торрехоне, Сарагосе и Роте. Покидать солнечную Иберию янки не хотели. Им очень хотелось остаться.

Но совсем недавно председатель сенатской комиссии по иностранным делам Фулбрайт, по свидетельству «Нью-Йорк таймс», сообщил, что он добьется внесения поправки к законопроекту для блокирования соглашения с Испанией, если оно не будет представлено на рассмотрение сената в качестве договора. Это осложнило бы действия правительства США, которому пришлось бы доказывать, что, заключив соглашение, оно никаких дополнительных военных обязательств на себя не берет. Иными словами, надо было разъяснять, что черное — это белое. А сделать это, особенно после событий в Индокитае, стало еще трудней даже в сенате и в конгрессе США. В Мадриде же 80 депутатов кортесов, вопреки сложившимся за время правления Франко порядкам, потребовали от правительства разъяснений проекта нового договора, ущемляющего суверенитет Испании.

Все это произошло в течение недавних двух недель. И дабы не накалять и без того жаркую политическую атмосферу, Роджерс и Браво тайком ударили по рукам, считая, раз подписано, так с плеч долой. Теперь США могут еще целых пять лет использовать испанскую землю в качестве плацдарма для своих авантюр в районе Средиземноморья. Испания получит от США помощь на 400 миллионов долларов, включая кредиты на поставку армии Франко списанного американского вооружения.

Стратегические бомбардировщики по-прежнему будут уходить в обычные «патрульные» походы со взлетных дорожек авиационных баз в Торрехоне и Сарагосе. Подводные лодки с атомными ракетами «Поларис» все еще будут пришвартовываться к пирсам военно-морской базы в Роте.

Испанские трудящиеся с тревогой смотрят на развевающиеся на их земле звездно-полосатые флаги. Хотя в договоре сказано, что янки присутствуют в Испании для обеспечения безопасности населения страны, простой испанец не забыл трагедии Паломоресa, не забыл, как в 1958 году их страна стала огромным перевалочным пунктом снабжения американских войск во время агрессии США в Ливане. Испанцы хотят видеть над своей страной чистое небо, которое не окутает зловещее грибовидное облако. Им не нужен «защитный» ядерный зонт с клеймом «сделано в США». Против этого они активно и борются. В страхе перед народным гневом и заключаются втайне от народа соглашения, противоречащие национальным интересам страны.

Л. МИЛОВАНОВ.
(АПН).

КАКОЙ БЫТЬ МОДЕ?

Часто утверждают, и, видимо, не без оснований, что нет ничего более изменчивого, чем мода в одежде. Особенно в женской. Удовлетворить современных модниц не так-то просто, и для торговых предприятий и швейной промышленности это стало уже важной производственной проблемой.

Не случайно поэтому торгующее готовым платьем будапештское предприятие «Рухазати болт», прежде чем сделать заказы промышленности на осенне-зимний сезон, решило узнать мнение своих покупательниц. Оно распространило десять тысяч карточек с просьбой ответить на вопрос: какая длина одежды наиболее предпочтительна — очень короткая «мини», очень длинная — «макси» или средняя между ними «миди». 8.750 полученных ответов принесли устроителям опроса по крайней мере два сюрприза. Во-первых, вопреки ожиданиям, большинство высказалось за короткую одежду «мини». Во-вторых, самыми решительными сторонницами сохранения этой моды оказались те, кто прежде с такой же решительностью выступал против распространения «мини», — женщины более старших возрастов.

Как показывают результаты опроса, лишь среди девушек до 18 лет преобладает число желающих сменить «мини» на «макси». Они же наиболее категорично отвергают промежуточный вариант — «миди». Объясняют здесь это так: молодым в моде свойственны крайности.

Девушки в возрасте от 19 до 23 лет проявляют себя более консервативными. За сохранение «мини» высказалось втрое больше, чем за введение «макси».

Однако наиболее радикальными защитницами короткой одежды стали женщины в возрасте от 34 до 43 лет, среди них сторонниц «мини» оказалось в 26 раз больше, чем поборниц «макси». И даже у женщин более старшего поколения это соотношение семикратное в пользу «мини».

Общий результат опроса таков: за сохранение короткой одежды «мини» проголосовало 56,7 процента женщин, за ее противоположность «макси» — 16,5 процента и за «миди» — 24,3 процента.

Эти показатели будут учтены при сдаче заказов торговлей предприятиям швейной промышленности. Покупатели найдут в магазинах одежду по своему вкусу.

А.СЕМЕНОВ,
корреспондент ТАСС.
Будапешт.

НОВАЯ ЭКСПЕДИЦИЯ ИНГСТАДА

Норвежский археолог Хельге Ингстад уже много лет работает над разгадкой тайны, связанной с открытием Американского континента викингами за несколько столетий до Колумба.

В середине 60-х годов Ингстад обнаружил на острове Ньюфаундленд остатки жилищ и предметов обихода викингов. Радиоактивный анализ их показал, что викинги жили здесь 900 лет назад. Эта цифра хорошо согласуется с данными исландских саг, в которых рассказывается о путешествиях викингов в страну «Винланд» (страна вина).

Сейчас Ингстад готовит новую экспедицию в Гренландию и на остров Баффинова Земля, где он намерен создать базу для изучения пребывания викингов на Американском континенте. Он считает, что Баффинова Земля является той таинственной страной Хеллуланд» (золотистая земля с камнями), которую открыл, по словам исландских саг, викинг Эйрикссон на пути к стране Винланд. Отсюда до Гренландии, которая в то время была уже основательно обжита викингами, всего около четырехсот километров, что для отважных варягов означало в те времена, как говорит Ингстад, «сущий пустяк».

Норвежский ученый намерен также предпринять тщательное обследование побережья Гренландии, поскольку недавно там были обнаружены ранее неизвестные поселения викингов. Он предпримет, видимо, попытку найти ключ к загадке самой Гренландии, где викинги жили в течение пяти столетий, а затем эта «гренландская цивилизация» как-то странно и таинственно исчезла, что вызвало многочисленные домыслы о ее судьбе.

Власти Канады, которой принадлежит остров Баффинова Земля, предоставили в распоряжение Ингстада специальное судно, на котором норвежский археолог с несколькими помощниками намерен в скором времени выйти в море.

П. НИКОЛАЕВ.
(ТАСС).

ПРИМЕНИ У СЕБЯ

ТРАКТОРНЫЕ ТЕЛЕЖКИ — ЗА КОМБАЙНОМ

На уборке кукурузы на силос машина или трактор с тележкой движутся рядом с комбайном, что создает определенные трудности. В совхозе «Куйбышевский» Угловского района с помощью несложного приспособления тракторную тележку 2ПТС-4 или 2ПТС-6 агрегатируют непосредственно с силосоуборочным комбайном КС-2,6.

Приспособление (см. схему) состоит из коробчатого бруса (4) и колеса (6), взятых со сеялки С-11, и распорной трубы диаметром 80—100 мм. Для повышения прочности сницы (7) комбайна к ней приваривается швеллер № 6. К сице и коробчатому брусу привариваются упорные ушки для крепления распорной трубы и подсоединения тракторной тележки к комбайну (1).

Буксирует комбайн с тележкой трактор ДТ-54 или ДТ-75.

После наполнения тележки ее отцепляют и буксируют трактором МТЗ до места силосования, а свободную тележку снова прицепляют к комбайну.

Такой метод отгрузки силоса позволяет высвободить автотранспорт и значительно снизить себестоимость силоса.

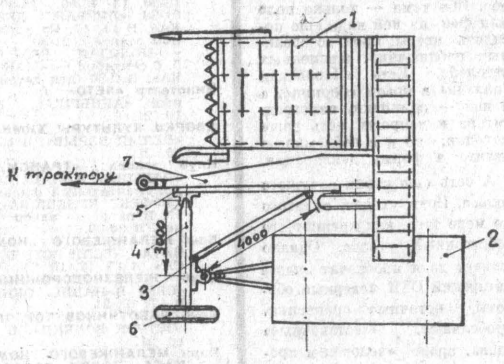

ЖАТКИ ЖВН-6 НА ПЕРЕВОРАЧИВАНИИ ВАЛКОВ

Для переворачивания валков используют жатку ЖВН-6, на которую навешен подборщик ППТ-3. Привод подборщика осуществляется от вала (1) мотовила. Для этого с левой стороны устанавливают шкив (2), который через клиновой ремень передает вращение на шкив (5) подборщика (6).

Подборщик приподнимает валок, а ленточный транспортер переносит его через «окно» жатки на другое место. Чтобы валок переворачивался, в «окне» установлен направляющий щиток (3).

Привод подборщика можно осуществлять также посредством цепной передачи, расположив ее с правой стороны жатки.

Таким же образом можно переоборудовать и жатку ЖРС-4,9 в варианте с трактором МТЗ-50.

В. ШВЕДОВ,
инженер.

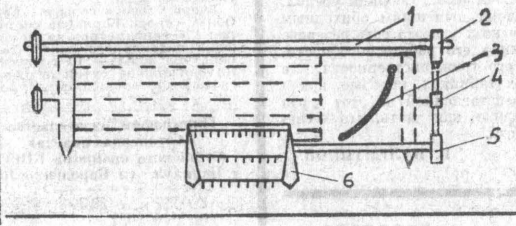

США. На снимке изображен не арсенал и не оружейная мастерская. Это обычное почтовое отделение. Свободная торговля оружием в стране привела к тому, что любой, даже психически ненормальный человек, послав нужную сумму торговцу, может получить прямо на дом даже легкую пушку. Сейчас в домах американцев насчитывается примерно сто миллионов единиц огнестрельного оружия, ежегодно это количество увеличивается примерно на три миллиона единиц.

А радио, кино, телевидение, печать ежедневно выплескивают мутные потоки информации об убийствах, насилии, гангстеризме. Это дает свои всходы. Преступность растет, насилие стало обыденным явлением жизни современной Америки. Ежегодно 20 тысяч американцев умирают насильственной смертью, а более 100 тысячам приходится залечивать пулевые и ножевые раны.

Правительство не в силах справиться с преступностью, а торговцы оружием процветают.

Фотохроника ТАСС.

ЛИТЕРАТУРА и искусство

ПОЭТ И ВРЕМЯ

В ЭТОМ году Всесоюзный музей А. С. Пушкина направил по городам Сибири передвижную выставку «Поэт и время». Сейчас она открыта в Барнауле. Ее экспозиция рассказывает, как с ходом истории расширялось и углублялось художественное понимание поэзии Пушкина.

На выставке представлено около 200 экспонатов: произведения графики и живописи. Одни из них выполнены еще при жизни Пушкина, другие созданы уже советскими художниками. Выставка состоит из трех разделов. В одном представлены первые издания произведений Пушкина и первые иллюстрации к ним, рисунки и документы, рассказывающие об отдельных эпизодах биографии поэта. Тут же обширное собрание портретов декабристов, нарисованных Н. А. Бестужевым в ссылке. Портреты делались для родных и пересылались тайком. Посетители увидят и автопортреты Пушкина. 60 их оставил поэт на листах рукописей. И по ним можно проследить всю его жизнь: первый автопортрет сделан в лицейские годы, а последний — за несколько недель до смерти. Лучшим рисовальщиком Пушкина был сам Пушкин.

Второй раздел — изобразительная Пушкиниана 19 и начала 20 века. Открывается он серией лубков на сюжеты пушкинских стихов. Уже при жизни Пушкина, в 30-х годах появляются лубки, воспроизводящие сюжет «Романса».

Во втором разделе представлены и большие живописные полотна известных русских мастеров И. Репина, Г. Мясоедова, А. Наумова.

Вот полотно художника А. Наумова «Дуэль Пушкина с Дантесом». Картина создана накануне 50-летия со дня смерти поэта и считается самой выразительной из работ на эту тему.

В 80-е годы начал иллюстрировать Пушкина крупнейший представитель русского реализма И. Е. Репин. Интерес Репина к творчеству Пушкина и к самому образу поэта отразился во многих работах художника. Однако большая часть попыток художника иллюстрировать Пушкина осталась незаконченной.

На выставке экспонируются рисунки к «Евгению Онегину» К. Коровина. Художник стремится к подчеркнутой простоте, лиризму в живописной интерпретации пушкинских образов. Лаконизм, строгость композиции характерны для рисунков Коровина, решенных в серебристо-серых тонах.

Замечательна серия рисунков Бенуа к «Медному всаднику». На первом плане у Бенуа — социально-исторические мотивы поэмы Пушкина, раскрытие конфликта между судьбами государства и личной судьбой «маленького человека». Архитектура Петербурга (которой восхищается художник) контрастно сопоставляется с маленькой фигуркой Евгения, похожей порой лишь на тень человека.

Третий раздел выставки — советская Пушкиниана — отражение нового периода в истории русской культуры. Именно в советское время был впервые проиллюстрирован «Дубровский». Глубокое осмысление этого произведения Пушкина нашло отражение в рисунках А. Пахомова. Художник выделил тему крестьян-бунтарей, посвятив ей все иллюстрации. Принцип этот полностью оправдан, так как именно интерес Пушкина к теме крестьянских восстаний привел его к работе над «Дубровским». По-иному зазвучала и героическая тема. Пример этого — иллюстрации С. Герасимова к «Капитанской дочке». Если раньше на переднем плане была бытовая или любовная тема романа, то у Герасимова дано широкое, эпическое изображение народного восстания во главе с Пугачевым. Именно народная вольница, ее вождь — Пугачев — стали героями иллюстраций Герасимова.

В советское время получил новое психологически точное прочтение «Евгений Онегин». Большую серию интересных характеристик героев романа дал К. Рудаков. Наибольшая удача художника — портреты главных героев. Его акварели поэтичны и выразительны, в них многогранно воспроизводится духовный мир человека. Рисунки прекрасно передают печальную поэтичность романа.

Материал советского периода свидетельствует, как глубоко вошло творчество великого поэта в нашу культуру, подтверждая мысль, пророчески высказанную В. Г. Белинским: «Пушкин будет образовывать и развивать не только эстетическое, но и нравственное чувство». Эти слова Белинского прекрасно выражают и общую задачу передвижной выставки, которая несомненно принесет ее посетителям радость от общения с лучшими образцами русской живописи 19—20 вв.

Н. СМИРНОВА,
научный сотрудник Всесоюзного музея А. С. Пушкина.

ВМЕСТЕ С ХЛЕБОРОБАМИ

ЛЬЕТСЯ песня! Легкие звуки девичьих голосов то рассыпаются соловьиной трелью, то вдруг сливаются воедино. И кажется тогда, что где-то в самом тихом уголке души зажурчал, заискрился чистый горный родничок. Льется песня! Слушают ее высокие горы, уносят на крыльях птицы, задумавшись, уронив натруженные руки на колени, слушают песню люди.

Коллективу агитбригады барнаульской фабрики «Авангард» — пять лет. На полевых станах и механизированных токах, на фермах, на сценах сельских клубов и Домов культуры—где только не выступала за это время агитбригада. Более 50 тысяч тружеников села слушали ее концерты, в которых и театрализованные обозрения, и частушки на местные темы, и интермедии, и задорные пляски, и, конечно, песни.

Все пять лет агитбригадой руководит Юрий Огнев — учащийся краевого культпросветучилища и Московского народного университета искусств.

Работа агитбригады— не только концерты. Узнав самые последние показатели, имена передовиков страды, ребята выпускают «боевые листки» и «молнии», а вечерами, когда труженики полей приходят в сельский клуб, организуют настоящие вечера отдыха, где можно послушать хорошую музыку, потанцевать под эстрадный оркестр, почитать свежие журналы и газеты. Рабочий день самодеятельных работников культуры заканчивается поздно ночью. А утром, наскоро собравшись, вновь отправляться агитбригаде в путь — к героям страды.

Журнал отзывов пополняется новыми записями. Искреннюю благодарность барнаульцам выражают руководители хозяйств, партийные комитеты, ветераны труда и молодежь Петропавловского района, где сейчас выступает коллектив. Во многих отзывах слова признания адресованы исполнителям лучших номеров: Нине Ребус, Галине Лободе, Галине Морозовой, Владимиру Макарову, Людмиле и Юрию Головиным.

Уходят дороги в горы. И если вам встретится на одной из них голубая машина авангардовцев, помашите ей рукой, пожелайте счастливого пути.

М. ЛЫННИКОВ.

НА СНИМКАХ: В ГОСТЯХ У ХЛЕБОРОБОВ: ЧАСТУШКИ ИСПОЛНЯЮТ НИНА РЕБУС И ЮРИЙ ОГНЕВ.

Фото автора.

ТЕЛЕВИДЕНИЕ

Москва

12.00 — Новости. 12.15 — Для детей. Мультфильм. 12.35 — «Защитники неба Родины», документальный фильм. 13.30 — Цветное телевидение. Ги де Мопассан, «В своей семье», телеспектакль. 14.40 — Концерт артистов Свердловского театра музыкальной комедии. 15.50 — Новости. 16.00 — Актуальные проблемы экономики. «Потенциал Сибири». Передача 3-я. 16.30 — «Вей, ветерок». Телеспектакль.

Барнаул

18.00 — «От песни к песне», фильм-концерт. 18.30 — «Алтай музыкальный».

Москва

19.30 — Новости. 19.40 — «Огни цирка». 20.30 — Концерт. 21.00 — «Ставка больше, чем жизнь», телевизионный многосерийный художественный фильм. (Польша). «Двойной Нельсон». 22.00—Новости. 22.10 — «Коппелия», спектакль Пермского академического театра оперы и балета им. П. И. Чайковского. 24.00—0.30 — «Время», информационная программа.

КИНО

«РОССИЯ». «ЗОЛОТЫЕ ЧАСЫ». В 9, 15-15 (для детей), 13-30, 22-10. «МЕСТЬ ГАЙДУКОВ». В 10, 10-45, 16, 17, 19-30. К 50-летию Алтайского комсомола. «В ДЕНЬ СВАДЬБЫ». В 18-45. Хроникальный фильм «НЕОБЪЯВЛЕННАЯ ВОЙНА». В 14-15. «ДВИЖУЩИЕСЯ ПЕСКИ». В 11-45, 12-30, 17-45, 20-30, 21-15. 6 сентября — «ЗОЛОТЫЕ ЧАСЫ». В 9, 15-15 (для детей).

«ЮНОСТЬ». «МОЛОДАЯ ГВАРДИЯ». (1—2 серии). В 9-30 (для детей). «ПРОФЕССОР ПРЕСТУПНОГО МИРА». В 13-30, 17-30, 21-30. «КРАСАВИЦА». В 15-30 (для детей). «МЕСТЬ ГАЙДУКОВ». В 19-30. 6 сентября — «КРАСАВИЦА». В 9-30 (для детей).

«РОДИНА». В честь 50-летия Алтайского комсомола. «ЖУРНАЛИСТ» (1—2 серии). В 20-35. «ПРОФЕССОР ПРЕСТУПНОГО МИРА». В 10-10, 11-05, 11-45, 12-40, 14-15, 14-40, 15-50, 16-15, 17-25, 17-50, 19, 19-20, 20-50, 22-20. «ВРЕМЯ СЧАСТЛИВЫХ НАХОДОК». В 9-30 (для детей). Хроникальный фильм — «НЕОБЪЯВЛЕННАЯ ВОЙНА». В 13-20. 6 сентября—«ВРЕМЯ СЧАСТЛИВЫХ НАХОДОК». В 9-30, 10 (для детей).

«ОКТЯБРЬ». «ДВИЖУЩИЕСЯ ПЕСКИ». В 9-30, 11, 15-15, 20-15. «ПОСЛЕДНИЕ КАНИКУЛЫ». В 13-30, 16-45, (для детей). В честь 50-летия Алтайского комсомола «ТАТЬЯНИН ДЕНЬ». В 18-30, 21-45. На удлиненном сеансе в 21-45 — «ПОХОД ДРУЖБЫ». Хроникальный фильм «ЕГО ЗВАЛИ ХО ШИ МИН». В 12-30.

Летний кинотеатр ВДНХ. «СЕРГЕЙ ЛАЗО». В 13, 15, 17.

Летний кинотеатр (на стадионе «Динамо»). «ДЕВИЧИЙ ЗАГОВОР». В 21.

«ПЕРВОМАЙСКИЙ». В честь 50-летия Алтайского комсомола. «СЛУЖИЛИ ДВА ТОВАРИЩА». В 18. Хроникальный фильм «БОЛЬШОЙ ПОЛЕТ». В 13. «ПРОФЕССОР ПРЕСТУПНОГО МИРА». В 12, 14, 16, 17, 19, 20, 21, 22.

Кинотеатр «ОГОНЕК». 5, 6 сентября — «КРАСАВИЦА». В 10, 11, 15.

«ЧАЙКА». «БЕЛЫЙ ВЗРЫВ». В 12-30, 14, 15-30, 18-30, 20, 21-30. «ПЕРВАЯ ДЕВУШКА». В 11, 17. На удлиненном сеансе в 21-30 — «МЫ — МОЛОДАЯ ГВАРДИЯ». 5, 6 сентября — «МАКСИМКА». В 9-30 (для детей).

Кинотеатр «ЛЕТО» (пос. Мирный). «АННЫЧКА». В 17, 19, 21.

ДВОРЕЦ КУЛЬТУРЫ ХИМИКОВ. «БЕЛЫЙ ВЗРЫВ». В 15, 17, 19, 21.

Клуб завода «ТРАНСМАШ». «РАБЫНЯ». В 13, 15, 19, 21. Документальный фильм — «ЭФФЕКТ КУЛЕШОВА». В 17. В пароке — вечер танцев. В 20-30.

Клуб МЕЛАНЖЕВОГО КОМБИНАТА. «ЕСЛИ ЕСТЬ ПАРУСА». В 15, 17, 19, 21.

Клуб ЖЕЛЕЗНОДОРОЖНИКОВ. «СВЕТ В НАШИХ ОКНАХ». В 17, 19, 21.

Клуб РАБОТНИКОВ ТОРГОВЛИ. «ОСТРОВ ВОЛЧИЙ». В 17, 19, 21.

Парк МЕЛАНЖЕВОГО КОМБИНАТА. «ПОСОЛ СОВЕТСКОГО СОЮЗА». В 21.

ПЛАНЕТАРИЙ

В воскресенье, 6 сентября, в планетарии будут прочитаны лекции: в 12-00 — «Белый медвежонок в Антарктиде», в 15-00 — «Индонезия».

ПОГОДА

Сегодня днем по краю, по данным синоптиков,—переменная облачность, ветер западный, 7—12 метров в секунду, температура 17—22 градуса тепла.

По Барнаулу — переменная облачность, без осадков, ветер западный, 7—12 метров в секунду, температура 18—20 градусов тепла.

Вчера уровень воды в реке Оби у города Барнаула составлял 177 сантиметров над 0 графика водомерного поста. Температура воды — 15 градусов. На ближайшие сутки ожидается незначительный спад уровня.

СТУПЕНИ РОСТА

КРИТИКА И БИБЛИОГРАФИЯ

Четыре года прошло между двумя книжками Геннадия Панова. Вспомним: тогда, в только что изданной «Доброте», с немалыми усилиями можно было среди порой неплохих, но не оригинальных стихов найти «пановские».

Рост поэта сказался уже в более строгом отборе тем. Тема гражданственности господствует в новой книжке Панова. Поэт не боится пользоваться контрастными, не поддающимися смешению цветами, ибо:

...мир огнеопасен,
И с четырех сторон
На белых и на красных,
Как прежде, разделен.

Темы Пресни, первой революции, интернациональных битв, Красной площади... Сколько уже написано о комиссарах и что прибавить к этому образу, но вот к поэту: «...являются сурово комбриги и большевики».

Шинель ответственного цвета,
взгляд — откровенее штыка.
И заседает до рассвета
во мне их строгая ЧК.

Эта шинель «ответственного» цвета обновляет не только строфу, но и все стихотворение. В «Заставе», давшей название сборнику, среди традиционных кумачей и булыжной окраины, вдруг неожиданно «поспешает грузовичок исторически вдоль квартала». Именно неожиданно, а потому хорошо и свежо. Не потому ли так правомерна и естественна концовка стиха:

...Вот и наш приходит черед,
пусть нас мужество не оставит!
Что ни улица — поворот
На сегодняшние заставы.

За этим мы можем только предполагать напряженную лабораторную работу. Поэт нащупал свою дорогу. Идет по ней, оглядываясь по сторонам, все реже прибегая к словесным «допингам». Нередко его стихи содержат добрый подтекст. Возьмем наугад «Золушку» — сказку? Да. «А без туфельки той, как сказано, все дороги в сказку заказаны». Люди заняты, прохожие торопятся... «И упала она по дороге, в кровь сбивая босые ноги».

...Спят, в дупле затаившись, совы.
Мы в тепле. А где-то в беде
ходит Золушка — наша совесть...
Начинается новый день.

В новом сборнике открываем мы и Панова-лирика. Не там, где он губит раздумчивое стихотворение «Кольцуют птиц» банальным и вовсе для этой самостоятельной темы инородным: «Я не хочу, чтоб кто-нибудь, как чайку, тебя однажды враз (?) окольцевал». И не в романсовом, до приторности знакомом: «Через года, что замкнуты, как круги, ищу твои спасительные руки». А в пейзажных миниатюрах.

Стоит окрест негромкая пора,
Идут дожди,
Слабеют в травах силы.
Однажды снег закружится с утра,—
и упадет зазимок на Россию.

Лирика — не только отдохновение от битв, в конечном счете, для любого поэта — это проверка дарования.

На особое место хотелось бы поставить «Азию» — всю построенную на ассоциациях, живописными мазками, стоящую словно стороной в этой в целом удачной книжке. Может быть, это стихи из третьей книги поэта, стихи обещанья?

Ветром раскаленным, как песок,
Азия дохнула мне в висок.
Высоко-высоко кружит сокол —
два тугих крыла наискосок...

От книги к книге — самая показательная «диалектика развития» любого поэта. Давно ли поэт себя сравнивал с молодым петушком, у которого срывается и фальшивит голос. Хороший образ и сравнение самокритичное, и помнить о нем следует. В новый сборник Геннадий Панов взял несколько стихов из первого, а с ними (фигурально выражаясь) — прежние слабости.

Одна из них — внутренняя невыстроенность некоторых стихов. Такое впечатление, что поэт, начиная «петь», выведя первую строфу, представления не имеет о том, чем кончит. Речь не о форме и выразительных средствах, а о замысле самом. Типична в этом смысле «Баллада о сталинградском тополе» с посвящением погибшим героям — русскому, испанцу, татарину. «Лежат они, укрыты синевой, и спят над вечной Волгой посолдатски...». Но дальше — только о тополе, который зеленел средь бела дня всей сущностью, породою (?), как «пламя вечного огня, зажженного природою». Если предполагался некий символ, он остался замыслом, но и замысел сам не просматривается.

И взволнованное, на хорошем дыхании написанное стихотворение «Голубые снега» на глазах читателя тоже разваливается на два куска. Здесь уже и форма разламывается — поэма и романс «Я хочу рассказать, я смогу рассказать, как Алтай вырастал у меня на глазах...», «Ну, а мне говорят: если снег голубеет, значит, кто-то в тебя очень верит и ждет...».

Не выручают попытки спасти не выношенный, не увиденный в логической модели замысел всякого рода философскими концовками и рефренами. На мелком месте — философия мелка. Поэт получается против привычек: «Мы обрастаем все-таки привычками, как обрастаем грелками, примочками». Логическая неувязка с самого начала: если как примочки, значит, неизбежно... Но поэт делает выводы серьезные, пугает: «А им (привычкам) потом плевать на боль, они бездушные, привычки, — возьмут когда-нибудь, как спичку, тебя и... сунут в коробок». Поэт пропалывает свеклу и делает для себя открытие, что «добывается в народе конейка каждая трудом»... Никто не против приема, философичность — в воздухе века. Когда о поработавшей на веку крестьянке: «Тетя Варя, я России знать не знаю без тебя», когда простая изба «подпирает углом мир» — кто скажет слово против? Только бы не попусту, не всуе.

Хочется посоветовать поэту: поменьше «гладких» стихов! Была в первой книжке «Песня о вечной юности», были в ней клинки, молнии, молодость, кирка — все атрибуты из начальных комсомольских стихов. В три главки уложилась песня, но могла бы разматываться в том же темпе и все пять, при тех же восклицаниях, и не задевать за живое. Ибо тема — только поле или фон, на ней надо еще посадить цветы прочувствованных наблюдений, жизненных деталей... Есть «Испанская баллада» в новом сборнике, а в ней — одиночки, виноград, гитара и допросы, есть даже находки, но и в ней многое отлито в форму декларации.

А есть еще стихи с чужого голоса. Поэт уходит от этого по мере того, как крепнет его собственный голос. Однако нет-нет да и проскочат через авторский ОТК неверные обороты, неточные сравнения, пробельные, «заставочные» слова, вроде «человек в прокуренных усах», «рвалась русская душа из-под рубахи в поднебесье...». И уже совсем грустно, когда автор, теряя вкус, сбивается на дешевенькие «блюзовые» переборы: «О чем же ты грустишь, расклейщица афиш, зачем в руках гитару теребишь?...».

Несколько десятков стихов содержит новый сборник Геннадия Панова. Есть в нем, как мы видели, средние и даже слабые стихи, но, к счастью, о поэтах помнят по хорошим. Оглядываюсь и вспоминаю «Чапаева», «Красные стихи», «Деда Сысоя», «Сказки бабушки Марины» и, конечно же, «Азию»... Сборник убедил, говоря нынешним обиходным языком: у поэта есть резервы. Они в его работоспособности, в его гражданственности, в тех тайниках, которые, как в представленной на этот раз лирике, как знать, что еще таят...

Б. ВАЛЕНТИНОВ.

И. Ракша

НОВЕНЬКАЯ

Рассказ

ОНА ЯВИЛАСЬ в общежитие в пятницу вечером с бумажкой от коменданта, авоськой книг и новеньким чемоданом. Так, ничего себе, стриженая, симпатичная. Молча получила у кастелянши белье и поднялась на пятый этаж, в комнату, где пустовала койка у девчат-маляров.

Поздоровалась безразлично, сказала, что ее фамилия Фомина, что она из Москвы, в метро работала. Оглядела свой угол, не разбирая вещей, улеглась на койку, лицом к стене, книжку читать.

И сразу девчатам стало неловко и неуютно в собственной комнате. В кухню ушли одна за другой.

— Подумаешь, из Москвы. Что ж теперь, воображать надо?

— У нас хоть нет метро, а отделочницы тоже дай бог. По высшим разрядам работают.

— Да бросьте вы переживать... Цаца она, вот и все.

И поползло по всем пяти этажам, сверху донизу: «Цаца прибыла из Москвы, разговаривать не желает».

В субботу с утра новости у плиты:

— В общий котел включаться не хочет. Сыр плавленый ест.

— За столом кусок в горло не лезет, как на нее поглядишь. Лежит, глаз не поднимая, читает. Ни посмеяться, ни поболтать...

Вечером снова:

— Цаца в кино ходила. Наши ребята ее в городе видели. А я после спрашиваю: «Ну, как тебе Моргунов?» Поморщилась: «Не смешно». А по-моему, очень даже...

В воскресенье опять:

— Повесила тряпки в шкаф. И ничего модного... Тоже москвичка!

— Верке туфли на свидание не дала. «У меня, говорит, одни». А у самой тапочки и еще босоножки.

— Скупая, наверно.

— А цветы купила. На тумбочку в банке поставила.

В кухню вошла со сковородкой бригадирша паркетчиков, немолодая женщина в халате до пят.

— Ну, что вы все мелете! Может, горе у человека, а вы разгалдились.

А девчата не сдаются:

— Прямо! Вон Люська мать схоронила, так даже сердечнее стала, дружественней ко всем. А эта что ж? Молчит и молчит. При ней и говорить боязно.

— Ничего, — смеются, — завтра к прорабу нашему попадет, чаек поварит — разговорится.

С МОЛА ХЛЮПАЛА, побулькивала в горячем котле. Толстые жирные пузыри поднимались откуда-то снизу и лопались на черной глянцевой поверхности. Фомина в чистой, утром полученной спецовке угрюмо сидела рядом с котлом на куче досок и время от времени подсовывала в костер палки, щепу, обрезки досок.

Мимо проплыл груженый песком самосвал. Заднее колесо прошлось по концам досок, и Фомину подкинуло.

— Эй, ты! — оглянулась она. — Полегче на поворотах!

Но водитель не расслышал, с улыбкой крикнул:

— Вари, вари, малявка... Привыкай! Небось, первый день у нас?

Фомина отвернулась.

Вокруг шумела, клокотала стройка, ровные, светлые коробки домов, перемежаясь с башенными кранами, тянулись по всему кварталу. На фасадах уже работали отделочники. Одни висели в люльках, поднятых тросами, тянувшимися от лебедок, другие клали паркет в квартирах, клеили обои. Парнишка в маске копошился на балконе — сваривал перила... А ее, Фомину, заставили варить смолу для паркетчиков. Нет, совсем не так представляла она свою новую жизнь, свое новое место.

Нехотя собрала щепу, сунула под котел и снова уселась. И почитать, отвлечься нельзя. Работа. У всех на виду.

Подошла бригадирша паркетчиков в грязном комбинезоне. Поставила перед ней черные от смолы ведра:

— Налей-ка. — Вздохнула и присела рядом на доски.

Не взглянув на нее, Фомина длинным черпаком стала наливать смолу в ведра. Ей все казалось, что сверху, со всех этажей ее видят. Было неловко.

И бригадирша разглядывала ее.

— Подсобни ч к о м? Первый денек... Ишь, и не измазалась еще.

— Не подсобница я.— Фомина опустила черпак на землю. — Отделочница, понимаете? Это только на сегодня меня сюда по разнарядке поставили. Прораб так сказал.

Женщина засмеялась, махнула рукой.

— Новеньким он всегда так говорит. «С недельку чаек поваришь, тогда поглядим...».

— Права не имеет. — Фомина сняла брезентовые рукавицы, повертела их. — У меня разряд, я училище кончила.

Паркетчица головой покачала, усмехнулась.

— Ишь, какая разрядная. А надо еще проверить, что ты за человек такой. — И пошла к дому, шурша брезентовыми, задубевшими от смолы брюками.

Фомина только поглядела ей вслед, отерла руки о новенькую спецовку.

Поднявшись на перекрытия третьего этажа, бригадирша крикнула ей:

— Обедать к нам приходи!

Фомина головы не подняла, щепу собирала.

— Приходи-и-и! — эхом прокатилось по этажам.

На балконе парнишка-сварщик поднял маску, вниз поглядел:

— Эй, цаца! Лучше к нам давай! У нас на обед огурчики свежие!

И с балконов, из окон стали высовываться головы парней и девчат:

— А что ей огурчики, она сама, как огурчик!

— Новенькая! Чайку с собой прихвати!

В люльке ребята-отделочники смеялись с седьмого этажа:

— А может, она с нами на высоте обедать желает?

Крики, смех неслись и справа, и слева. Фомина растерялась, чувствуя себя такой чужой и убитой, что стоило огромных усилий не скрыться, не убежать, а снова взяться за палку и размешивать, размешивать смолу.

Задорная перекличка вдруг оборвалась, внезапно установилась тишина. Мертвая тишина.

Фомина подняла голову- и увидела, что ру коять большой лебедки, стоящей рядом с котлом, вращается. Что-то случилось с лебедкой, и трос, державший люльку с рабочими, разматывается.

С высоты седьмого этажа, сшибая карнизы, летит люлька. Вот шестой этаж!.. Пятый!..

— Сейчас! — крикнула Фомина и шагнула к лебедке. Рукоять с размаху ударила ее в грудь, отшвырнула. Но боли Фомина не почувствовала.

— Сейчас! — еще громче прокричала она, бросаясь на лебедку.

Рукоять подмяла ее и остановилась.

Люлька раскачивалась на уровне третьего этажа.

...Когда бригадирша вошла в раздевалку, девчата, галдевшие там, разом смолкли. Хлеб, огурцы, разложенные на столе, оставались нетронутыми.

— В хирургическое положили, — сказала паркетчица и, аккуратно свернув, положила в шкафчик новенькую, чуть испачканную куртку и рукавицы. — Говорят, обойдется, и ребеночка сохранят. Так что будет у нас прибавленье в бригаде!..

Спорт

ВСЕ РЕШИЛ ВТОРОЙ ТАЙМ

На редкость упорный поединок состоялся 3 сентября на стадионе «Трансмаш» между лидером краевого первенства по футболу бийским «Восходом» и «Темпом». Положение команд в турнирной таблице предвещало интересную игру, и любители футбола не ошиблись в прогнозах.

Первый тайм прошел в равной борьбе. Темповцы ни в чем не уступали гостям, но излишняя поспешность приводила к тому, что они допускали много ошибок в передачах и в обработке мяча.

Вторая половина началась настойчивыми атаками хозяев поля. Их нападающие заиграли широко, подвижно, меньше стали допускать ошибок полузащитники. Темповцы провели несколько интересных комбинаций и добились перелома. Счет открыл Качаринский. Он же довел его до 2:0 Красивый гол забил Райгородский: на большой скорости он прошел по левому краю и без подготовки послал мяч в дальний угол ворот.

Но надо отдать должное и гостям которые не прекращали борьбы до финального свистка.

Вот результаты остальных игр этого тура: «Строитель» — «Алтаец» — 1:2, «Вымпел» — «Торпедо» — 2:1.

Несмотря на поражение, на первом месте по-прежнему «Восход», на втором — «Вымпел» (Рубцовск).

А. МИХАЙЛОВ,
судья всесоюзной категории.

НЕБЫВАЛО «ДОРОГОЙ ПРИЗ»

Да, на сей раз традиционный приз «Советского спорта» оказался необычайно «дорог»: его обладатели, хоккеисты «Спартака», «заплатили» за почетный трофей... 80 минутами острейшей игры. Спартаковцы лишь в дополнительном, четвертом периоде финального матча сумели взять верх над московскими армейцами — 6:4 (0:1, 1:1, 2:1, 3:1).

Это был очень интересный матч. Темп с первой минуты был «взвинчен» до предела, и в этой быстрой игре спартаковцы поначалу чуть-чуть опережали армейцев, но в критические моменты команду ЦСКА выручал вратарь Владислав Третьяк. А вот спартаковец Виктор Зингер на 13-й минуте пропустил легкую шайбу после броска Евгения Мишакова. Тут же опытный Анатолий Фирсов не смог использовать буллит — даже его подвели нервы!

В начале второго периода спартаковец Александр Якушев делает счет равным, и тут же новая ошибка Зингера — ЦСКА опять впереди (Александр Гусев), и опять диктуют ход игры чемпионы СССР. Однако в третьем периоде «красно-белые» словно обрели «второе дыхание». Их атаки снова остры, и вот добивается успеха Вячеслав Старшинов. Владимир Викулов вновь выводит вперед ЦСКА, но бросок Олега Севидова возвращает соперников на «исходные рубежи» — 3:3!

В дополнительном периоде спартаковцы выглядели свежее армейцев, атаковали острее, причем особенно отличились их молодые игроки. Первую из решающих шайб забросил Сергей Коротков, вторую — вновь Севидов.

(ТАСС).

Происшествия

ПРЕСТУПНИКИ ЗАДЕРЖАНЫ

Это было днем седьмого августа 1970 года. Вооруженные бандиты ограбили кассу Барнаульской спичечной фабрики, при этом смертельно ранили охранника фабрики т. Ращупкина, мужественно защищавшего государственное достояние.

Следствием установлено, что преступление совершили рабочий спичечной фабрики Макеев и нигде не работавшие Лавров и Шевцов. Все они ранее неоднократно судимы.

Бандиты арестованы и скоро предстанут перед судом.

А. НЕКРАСОВ,
начальник следственного отдела краевой прокуратуры, советник юстиции.

Редактор А. ПРОЗОРОВ.

Типография издательства «Алтайская правда» Алтайского крайкома КПСС. г. Барнаул, ул. Короленко, 105.

АГ 05551. 50.300
Заказ № 5037.
Тираж 175.000 экз.