ПРОЛЕТАРИИ ВСЕХ СТРАН, СОЕДИНЯЙТЕСЬ!

АЛТАЙСКАЯ ПРАВДА

Орган Алтайского краевого комитета КПСС и краевого Совета депутатов трудящихся

№ 199 (14782) • СРЕДА, 26 АВГУСТА 1970 ГОДА • Год издания 54-й • Цена 2 коп.

XXIV съезду КПСС — достойную встречу!

ДЕВИЗ: ТЕМПЫ И КАЧЕСТВО

ЗАБОТАМИ жатвы живет сейчас коллектив пятого отделения Усть-Калманского совхоза. В прошлом году здесь был выращен хороший урожай — с каждого гектара собрали по 16.6 центнера зерна. Нынешние хлеба еще лучше.

Мы на поле, где идут подборка и обмолот валков овса. Здесь встретили управляющую отделением Героя Социалистического Труда Пелагею Филипповну Лопанову и главного агронома совхоза Михаила Тихоновича Казанцева. Они еще раз уточняли, конкретизировали весь ход нелегкой страды. Вскоре от одного из комбайнов подошел агроном отделения Николай Семенович Черников. В руках у него — длинное полотенце из мешковины.

— Вот, еще раз проверил комбайны на потери, — пояснил он. — Чисто идет подборка... Овес здесь дает по сорок центнеров с гектара. В среднем по отделению соберем зерновых не менее 19—20 центнеров. Вначале рассчитывали продать государству 22.600 центнеров зерна, сейчас пересмотрели обязательства — отгрузим 31 тысячу. При этом надо учесть, что сдаем мы твердую пшеницу сорта Харьковская-46. Хотя и созревает она несколько позже и колос вымолачивается значительно труднее, выращивать ее экономически выгодно.

В нынешнюю страду отделению предстоит скосить и обмолотить зерновые на площади 2.464 гектара, кроме того — убрать 250 гектаров кукурузы и 35 — картофеля. Объем работ немалый, тем более, если еще сюда приплюсовать уборку соломы и вспашку зяби.

В отделении—15 комбайнов, 8 жаток. Вся эта техника распределена на звенья: по три комбайна в звене. Комплектование их велось по принципу: чтобы в каждом звене был один из самых опытнейших комбайнеров, готовый и советом, и делом помочь другим. Взять, к примеру, Василия Болотова. Кроме него, в звено входят Анатолий Ткаченко и Алексей Васильев. Комбайнерский стаж у обоих невелик, и поэтому конкретное шефство тут необходимо, в эту пору всякие трудности могут встретиться. А когда рядом надежная рука — работается веселее, увереннее.

Марию Нефедовну Галыгину в прошлом году проводили на заслуженный отдых. Но не такая у нее душа, чтобы в ответственное время остаться в стороне, снова попросила комбайн, и вот тридцать четвертый год убирает хлеб. Причем она через районную газету вызвала на соревнование передового комбайнера соседнего, Огневского совхоза Матрену Алексеевну Унжакову, пообещав на своем СК-4 намолотить за сезон не менее пяти тысяч центнеров.

Перед началом страды каждому механизатору было доведено на каждый день и сезон в целом задание с таким расчетом, чтобы косовицу хлебов закончить за 12, а подборку валков — за 18 календарных дней. Но механизаторы решили за день скашивать по 40—41 гектару, подбирать валки не менее чем с 20 гектаров.

Работа организована так, что все комбайны, занятые на обмолоте, работают на одном поле, каждое звено в своей загонке. Это позволяет лучше проводить техобслуживание и автозаправку, полнее использовать транспорт на отвозке зерна.

Отделенческий штаб оперативного руководства уборкой находится на полевом стане. В весовой тока установлен радиотелефон РСВ-4. В любой момент можно связаться с центральной мастерской, гаражом, директором, инженером, агрономом.

В тот день, солнечный, погожий, когда мы были на отделении, механизаторы с самого раннего утра находились в поле, у своих комбайнов.

— Теперь со временем и усталостью считаться не приходится, — говорят они. — Хлеб торопит, вот и выезжаем пораньше и работаем, пока роса не остановит.

Экономии времени здесь подчинена и организация общественного питания. Оно на отделении трехразовое: первое — на полевом стане в шесть часов утра, второе и третье — непосредственно у агрегатов, куда обеды развозятся на автомашине. Пищу готовят отменные повара, порции «крестьянские» — на самый большой аппетит. Окрошка, щи, гуляш, котлеты, борщ, пироги, оладьи, молоко, сметана — всегда меню богато. Все это заслуга старшего повара Анны Федосеевны Паниной и ее помощников Анны Степановны Ярцевой и Клавдии Яковлевны Кунаевой.

Утром, пока идет завтрак, учетчик Федор Прокопьевич Булавинцев проводит политинформацию, читает свежие газеты, рассказывает о ходе уборки на других отделениях, в соседних хозяйствах. О том, кто сколько скосил или подобрал на своем отделении, всегда можно узнать на Доске показателей, что висит у дверей красного уголка.

Страда на отделении вступила в свои права. Высокие темпы и отличное качество работ — девиз усть-калманских механизаторов.

В. БЕСКИШКИН.

Усть-Калманский район.

ФЛАГ В ЧЕСТЬ ШОФЕРА

Горячее время уборочной страды торопит шоферов. Э. Беккер — водитель Угловского совхоза отвозит зерно от комбайна на ток. За световой день на своем «ГАЗ-51» он успевает перевезти на расстоянии в 4 километра до 350 центнеров, а когда наступают сумерки, успевает сделать еще 2—3 рейса с зерном на хлебоприемный пункт, расположенный в 20 километрах от тока. В его честь на центральной усадьбе совхоза неоднократно поднимался флаг. И сегодня Э. Беккер впереди.

Н. МАСЛОВ,
зав. гаражом совхоза «Угловский».

Угловский район.

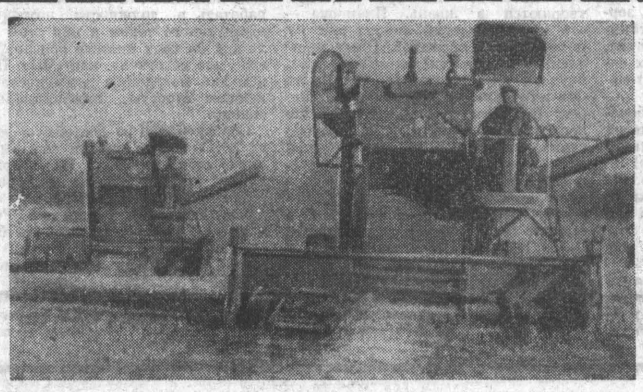

НАША ЦЕЛЬ — 1.000.000

НА ПОЛЯХ нашего района зашумела жатва. В соревновании за достойную встречу XXIV съезда партии, за осуществление решений июльского Пленума ЦК КПСС наступил ответственный период.

Первые дни страды радуют. Скошенные и обмолоченные поля, например, в совхозе «Кировский», дали урожайность 27, в колхозах «Рассвет» — 18, «Новый путь» — 17 центнеров зерна с гектара. Валовой сбор ожидается в пределах 1.500—1.600 тысяч центнеров, что намного превышает среднегодовой сбор зерна за предшествующие 15 лет.

С первого дня уборки из колхозов и совхозов района в закрома Родины начали поступать дары нового урожая. Наши хлеборобы горячо поддерживают почин коллективов совхоза «Бийский» и колхоза «Россия» Змеиногорского района по успешному завершению жатвы и сверхплановой продаже хлеба государству.

К 25 августа на хлебоприемные пункты отгружено свыше 11 тысяч центнеров хлеба. Район имеет реальную возможность продать государству в юбилейном году 1.000.000 центнеров зерна, в том числе — 345 тысяч сверх плана.

Мамонтовская районная партийная организация конкретно учитывает реальные условия и объемы уборочных работ. Мы не можем закрывать глаза на трудности нынешней осени, связанные с особенностями уборки высокостебельных и полеглых хлебов, с остро возросшей потребностью в людях, в технике, особенно в автотранспорте. Поэтому еще задолго до начала жатвы бюро райкома партии, райисполком не раз обсуждали вопросы использования технической базы, расстановки имеющихся в районе сил. В управлении сельского хозяйства райисполкома и у главных специалистов колхозов и совхозов постепенно складывались рабочие планы, в которых предусмотрено размещение техники по бригадам и отделениям, нагрузка на каждый комбайн, сроки и очередность уборки каждой культуры, методы жатвы и обмолота отдельных участков. Это позволило заранее более четко представить характер и особенности нынешней уборки, возможные трудности и пути их преодоления. Ведь, кроме зерновых, надо убирать кукурузу, сахарную свеклу, солому, а заодно подготовить основу под урожай 1971 года: зябь, семена, удобрения т. д. Рабочие планы предусматривают окончание косовицы 13—15, подбора валков—20—25, уборки кукурузы—20, вспашки зяби —22 сентября, семена засыпать не позже 10—15 сентября. Приняты меры по более эффективному использованию собственных транспортных средств и уборочной техники, применению передовых методов уборки и транспортировки нового урожая. В дни подготовки к уборке урожая был проведен смотр готовности колхозов, совхозов к страде. В нем приняли участие члены бюро райкома партии, партийно-советский актив, специалисты сельского хозяйства, народные контролеры. По итогам смотра было принято постановление бюро райкома и исполкома райсовета, которое обсуждалось со всеми руководителями и главными специалистами хозяйств. О выполнении мероприятий, предусмотренных этим постановлением, руководители отдельных хозяйств докладывали на одном из совещаний в районе.

На базе совхоза «Кировский» был проведен практический семинар с руководителями хозяйств, секретарями парткомов, главными инженерами и агрономами совхозов и колхозов по вопросу уборки хлебов жатками, переоборудованными для среза высокостебельных и полеглых хлебов, оснащенными стеблеподъемниками, эксцентриковыми мотовилами, двойными ножами режущего аппарата. С комбайнерами проведен инструктаж по предотвращению потерь зерна. Работы в поле планируются так, чтобы основным методом уборки было прямое комбайнирование.

Очень сложная обстановка складывается в районе с автотранспортом. Всего у нас 424 кузова, включая 125 прицепов и тракторных тележек, 29 бункеров-накопителей. В район прибыло более двухсот автомашин из других областей страны. С предприятий района на период уборки урожая привлечено 89 автомашин и 15 автотракторных тележек районного объединения «Сельхозтехника». Для того, чтобы регулировать поток зерна в случае его интенсивного поступления, в хозяйствах оборудовано 38 перевалочных токов. На транспорт, оставленный в организациях для хозяйственных нужд, доведено задание по вывозке зерна на хлебоприемные пункты в объеме 10.320 тонн. Водители обязались организовать двухсменную работу, увеличить время эксплуатации автомобилей до 20 часов в сутки. На хлебных трассах района уже работает 30 автопоездов, укомплектованных двумя сменами шоферов. К сожалению, эти меры не до конца удовлетворяют потребность наших хозяйств в транспорте.

В постановлении райкома КПСС и исполкома районного Совета депутатов трудящихся «О мерах помощи колхозам, совхозам и хлебоприемным пунктам района в проведении уборки урожая и заготовке сельскохозяйственных продуктов в 1970 году» предусмотрена организация шефской помощи хозяйствам со стороны предприятий и организаций. Много заботы проявляют партийные, профсоюзные и комсомольские организации, исполкомы сельских Советов депутатов трудящихся о тружениках, занятых на уборке. Четкая организованность людей, работающих на полях, токах и хлебоприемных пунктах, понимание гражданского долга и обязанностей каждым человеком, живущим на селе, высокая ответственность за выполнение государственных планов завершающего года пятилетки должны стать и, несомненно, станут решающими условиями успешного проведения уборки.

В ИЮЛЕ бюро райкома партии утвердило план организаторской и массово-политической работы на период уборки урожая. Такие же планы разработаны и утверждены во всех первичных партийных организациях. На открытых партийных собраниях по итогам работы июльского Пленума ЦК КПСС повсеместно шел деловой разговор о готовности хозяйств к осенней страде.

Большое внимание райком партии, парткомы колхозов и совхозов уделяют повышению роли коммунистов на всех участках уборки урожая. Все партийные организации района пересмотрели расстановку коммунистов на период страды и многих из них направили в поле на решающие участки. Из 789 членов и кандидатов в члены КПСС, работающих в колхозах и совхозах, непосредственно на уборке занято 525 человек. В колхозах «Победа», «Россия», имени Ленина, в совхозе «Тимирязевский» и некоторых других хозяйствах дополнительно направлено на тока, комбайны и хлебоприемные пункты 79 коммунистов. Например, комендант совхоза «Тимирязевский» М. Д. Ширин, скотник колхоза «Октябрь» Н. И. Королев, заведующий МТФ колхоза «Рассвет» А. Т. Мазур, киномеханик совхоза «Кировский» А. И. Шевченко, заведующий МТФ колхоза имени Ленина Г. Ф. Яшков и другие коммунисты работают сейчас комбайнерами.

В хозяйствах организовано шефство опытных механизаторов над молодыми. 99 механизаторов, имеющих многолетний опыт, шефствуют над 102 молодыми. Особенно хорошо продумана работа с молодежью в совхозе «Корчинский», в колхозах имени Чапаева, «Победа», «Рассвет». Так, в колхозе имени Чапаева на комбайнах рядом с опытными механизаторами работают семь девушек — учащиеся филиала СПТУ-29. В совхозах «Корчинский» и «Кировский» на период уборки организованы комсомольско-молодежные группы.

13 АВГУСТА на полевом стане третьей производственной бригады совхоза «Корчинский» проведен районный семинар работников культпросветучреждений, заведующих полевыми агитпунктами, редакторов стенных газет, председателей профсоюзных комитетов. Тружеников полей в период уборки урожая обслуживают районный агитпоезд, состоящий из бригады районного Дома культуры, машин бытового обслуживания, автолавки. В сельских Домах культуры создаются также 13 агитхудожественных бригад. Большая группа агитаторов и политинформаторов включилась в работу по разъяснению особенностей уборки нынешнего урожая, материалов декабрьского (1969 г.) и июльского (1970 г.) Пленумов ЦК КПСС, ведет пропаганду передового опыта тружеников района, передовиков социалистического соревнования.

Партийные организации, агитколлективы, работники культпросветучреждений района хорошо оформили полевые агитпункты наглядной агитацией по материалам июльского Пленума ЦК КПСС и о задачах хлеборобов на период уборки.

Во всех партийных организациях проведены семинары с политинформаторами и агитаторами по массово-политической работе на уборке урожая.

ПРИНЯТЫ и утверждены районные социалистические обязательства и условия социалистического соревнования, которые раскрывают пути достижения задач по выполнению пятилетнего плана. Такие же обязательства приняты в хозяйствах, в коллективах бригад, ферм и отделений.

Бюро райкома партии своим постановлением утвердило дополнительные условия социалистического соревнования на период уборки урожая и комиссию по подведению итогов соревнования.

В них определены меры как морального, так и материального поощрения передовиков производства.

Первые дни уборки показывают, что хлеборобы района настроены по-боевому. В колхозе «Россия» флаг трудовой славы поднят в честь тракториста Владимира Карловича Майер, выполняющего дневную норму на уборке кукурузы на 154 процента. Полеводы колхоза «Новый путь» обратились к труженикам района с призывом досрочно выполнить пятилетку и достойно встретить XXIV съезд КПСС. Колхозники пересмотрели ранее принятые социалистические обязательства по продаже государству зерна и других продуктов растениеводства. Это обращение нашло широкий отклик и поддержку среди тружеников колхозов и совхозов.

Группа народного контроля совхоза «Кировский» выступила с обращением ко всем народным контролерам — бдительно и строго контролировать качество уборки. В районе сейчас действует 86 постоянных групп народного контроля. Кроме того, создано 28 постов, которые возглавляют, в основном, коммунисты, принципиальные и знающие люди. В борьбе с потерями зерна в хозяйствах района участвует 14 отрядов и 36 постов «Комсомольского прожектора». Контролируя качество перевозок зерна, комсомольцы организуют рейды по хозяйствам, хлебоприемным пунктам. Водителям выдаются пропуска «КП» сроком на сутки только в том случае, если состояние автомобиля и поведение водителя безупречны.

Разумеется, не все еще организационные вопросы на период уборки урожая решены до конца. Не совсем еще налажено обеспечение техники запчастями, немало имеется недостатков в организации социалистического соревнования в отдельных сельских Советах слабо ведется работа по привлечению населения к уборке урожая.

Но первые успехи борьбы за хлеб юбилейного года, за выполнение государственных планов, достойную встречу XXIV съезда КПСС вселяют уверенность в победном завершении намеченной нами программы.

Ф. ИВАНКОВ,
первый секретарь Мамонтовского райкома КПСС.

НА СНИМКАХ: слева — подбор валков на полях бригады высокой культуры земледелия совхоза «Кировский», руководит которой кавалер ордена Ленина П. Д. Германов; справа — комбайнер И. И. Степанов.

ОРГАНИЗАЦИОННО-ПАРТИЙНАЯ И МАССОВО-ПОЛИТИЧЕСКАЯ РАБОТА В МАМОНТОВСКОМ РАЙОНЕ ПОДЧИНЕНА ГЛАВНОМУ — УБОРКЕ УРОЖАЯ И ХЛЕБОСДАЧЕ.

ПЛАНЫ БЕРЕЖЛИВЫХ

Швеи нашей смены с большим энтузиазмом включились в социалистическое соревнование за достойную встречу XXIV съезда КПСС.

Недавно мы обсудили статью Героя Социалистического Труда О. В. Гавриленко «Личный план экономии». Она говорит о чувстве ответственности каждого работника за бережное использование общественных средств. Не случайно по статье принято постановление крайкома КПСС. Выступление Гавриленко взволновало и нас, подтолкнуло на поиск новых резервов экономии. Главные из них — четкая организация труда, максимальное уплотнение рабочего дня, что позволит сберечь время для изготовления сверхплановой продукции.

Мы ежедневно будем сдавать на семь школьных костюмов больше, чем было запланировано. Следовательно, за семь месяцев, что осталось до съезда, мы дадим тысячу сто сверхплановых костюмов. Это составит одну тысячу триста двадцать рублей чистой прибыли. Практика показала, что немалый эффект можно получить и на повышении сортности.

Лучшие швеи смены, уже выполнившие свои пятилетние планы, — З. Юренок, З. Гриневич, Л. Старожилова, Г. Масляникова, М. Кропотова подсчитали, что можно сэкономить за смену: нитей хлопчатобумажных — 282 грамма, нитей шелковых—70 граммов, электроэнергии — 495 киловатт. Этого достаточно, чтобы в каждом месяце один день работать на сбереженных фурнитуре и электроэнергии. Таким образом, к XXIV съезду КПСС наша смена может дать две тысячи рублей экономии. Сейчас повсеместно идет уборка урожая. Многие наши товарищи уехали на помощь селу. Но план фабрика выполняет. Оставшиеся швеи выпускают продукцию и за тех работниц, которые уехали на уборку. Это наш вклад в выполнение решений июльского Пленума ЦК партии.

Н. ИГОНЬКИНА,
мастер смены Бийской швейной фабрики № 2.

ВЧЕРА

● МИНИСТЕРСТВО АВТОМОБИЛЬНОГО ТРАНСПОРТА И ШОССЕЙНЫХ ДОРОГ РСФСР и ЦК ПРОФСОЮЗА по итогам социалистического соревнования во втором квартале присудили Рубцовскому пассажирскому автотресту второе классное место и денежную премию.

● 50 РАБОЧИХ И СЛУЖАЩИХ БИЙСКОГО ОРДЕНА ТРУДОВОГО КРАСНОГО ЗНАМЕНИ СТРОИТЕЛЬНО-МОНТАЖНОГО ТРЕСТА № 122 ВЫЕХАЛИ НА УБОРКУ ХЛЕБА в хозяйства Солонешенского района. Несколько раньше строители отправили туда же 40 человек. А всего сейчас на село трест откомандировал 610 человек, в том числе 60 механизаторов.

Сегодня на полях колхозов и совхозов работает более трех тысяч горожан, в том числе 453 механизатора. Бийск готовит к отправке еще 600 человек, из них — 127 комбайнеров и трактористов.

И. МЕЛИКОВ,
корр. «Алтайской правды».

ЛЕСНОЙ БОГАТЫРЬ СТАНЕТ СИЛЬНЕЕ

Хорошо зарекомендовал себя трелевочный трактор ТДТ-75— детище рубцовских тракторостроителей. Предвидя, что лесорубам скоро понадобится более мощный трактор, заводские конструкторы создали новую машину. Имя ей ТТ-4. Это более совершенная машина, имеющая существенные преимущества перед ТДТ-75. И самое главное, намного сильнее своего предшественника, с двигателем в 110 лошадиных сил. Комфортабельная кабина, подрессоренное сиденье, усовершенствованная система управления создают трактористу более удобные, чем прежде, условия для работы.

Перед рубцовскими тракторостроителями поставлена задача—уже к концу нынешнего года выпустить установочную партию ТТ-4 в количестве трехсот машин. Поэтому сейчас в цехах и отделах идет напряженная подготовка, чтобы поставить новую машину на конвейер в указанные сроки. Работа большая и серьезная. Только специализированного и специального оборудования для выпуска ТТ-4 предстоит установить двести пятьдесят единиц. Внедряются новые, прогрессивные методы изготовления деталей, такие, как метод пластического деформирования, метод алмазной расточки отверстий и т. д.

Н. МАРКОВ,
корр. «Алтайской правды».

г. Рубцовск.

ПЕРВАЯ ТЫСЯЧА

К уборке пшеницы уже приступили хлеборобы колхоза «Рассвет». В первый день на поля вышло 24 комбайна. За штурвал стенных кораблей сели лучшие механизаторы хозяйства. Появился и первый победитель соревнования.

Им стал Н. Я. Чернавин, скосивший жаткой ЖВН-6 сорок гектаров при норме двадцать пять. Первая тысяча центнеров пшеницы отправлена на Каменский и Крутихинский хлебоприемные пункты.

Каменский район.

НАША ЦЕЛЬ —

НА ЭТИХ СТРАНИЦАХ — МАТЕРИАЛЫ ОБ ОПЫТЕ ОРГАНИЗАЦИОННО-ПАРТИЙНОЙ И МАССОВО-ПОЛИТИЧЕСКОЙ РАБОТЫ НА УБОРКЕ УРОЖАЯ И ХЛЕБОСДАЧЕ В МАМОНТОВСКОМ РАЙОНЕ.

Цифры и факты

● ИЗ 789 ЧЛЕНОВ И КАНДИДАТОВ В ЧЛЕНЫ КПСС, РАБОТАЮЩИХ В КОЛХОЗАХ И СОВХОЗАХ, НЕПОСРЕДСТВЕННО НА УБОРКЕ УРОЖАЯ ЗАНЯТО 525.

● 99 ОПЫТНЫХ МЕХАНИЗАТОРОВ ШЕФСТВУЮТ НАД 102 СВОИМИ МОЛОДЫМИ ТОВАРИЩАМИ.

● КАЧЕСТВО УБОРОЧНОЙ — ПОД ПОСТОЯННЫМ ПРИСМОТРОМ 86 ГРУПП И 28 ПОСТОВ НАРОДНОГО КОНТРОЛЯ, 14 ОТРЯДОВ И 36 ПОСТОВ «КОМСОМОЛЬСКОГО ПРОЖЕКТОРА».

● НА ПОЛЯХ РАЙОНА РАБОТАЮТ 130 ЖАТОК СО СТЕБЛЕПОДЪЕМНИКАМИ.

● В РАЙОНЕ СОЗДАНО 46 ПОЛЕВЫХ АГИТПУНКТОВ.

● МАССОВО-ПОЛИТИЧЕСКУЮ РАБОТУ ВЕДУТ 177 ПОЛИТИНФОРМ А Т. О-РОВ И 548 АГИТАТОРОВ.

● АГИТПОЕЗД И 13 АГИТХУДОЖЕСТВЕННЫХ БРИГАД, 46 ПЕРЕДВИЖНЫХ СЕЛЬСКИХ БИБЛИОТЕК, В КАЖДОМ ХОЗЯЙСТВЕ КИНОПЕРЕДВИЖКА ОБСЛУЖИВАЮТ МАМОНТОВСКИХ ХЛЕБОРОБОВ.

НЕДАВНИЙ ВЫПУСКНИК ПРОФТЕХУЧИЛИЩА В. А. БОЧИНИН ПЕРВЫЙ ГОД РАБОТАЕТ ЗА ШТУРВАЛОМ КОМБАЙНА, УБИРАЕТ УРОЖАЙ В СОВХОЗЕ «КОРЧИНСКИЙ». И ХОТЯ ЕГО МЕХАНИЗАТОРСКИЙ СТАЖ ПОЧТИ РАВЕН НУЛЮ, МОЛОДОЙ РАБОЧИЙ ЧУВСТВУЕТ СЕБЯ УВЕРЕННО: ВЕДЬ У В. БОЧИНИНА ОПЫТНЫЙ ШЕФ, КОМБАЙНЕР Г. И. МОГИЛЬНИКОВ (НА СНИМКЕ — СПРАВА).

ДЕЛО КАЖДОГО КОММУНИСТА

Коммунист М. Д. Ширин сейчас в поле. Я встретился с ним на днях.

— Ну и как, Михаил Демьянович?

— Ничего. Теперь-то ничего!

Постороннему человеку могло показаться: обменялись теми дежурными, вовсе не обязательными репликами, которые значат не больше слова «привет». Между тем за бодрым «теперь-то ничего» стояло многое: накануне М. Д. Ширин при норме 24,6 скосил хлеба с 32 гектаров. Сам по себе показатель не самый высокий в совхозе, однако он сразу же «прибавит в весе», если скажу — Михаил Демьянович в этом году впервые за штурвалом комбайна. Еще недавно ему, коменданту совхоза, казалось, что из этой затеи ничего не получится, мало-мальски непонятный стук в машине приводил его в замешательство. Он старался переломить в себе робость перед новым делом, старался потому, что, кроме всего прочего, механизатор — его партийное поручение на время страды.

Авангардная роль коммуниста на уборке урожая. Это значит — быть на главном участке, там, где решается судьба хлеба, личным примером вести за собой. И это всенепременное, обязательное правило. И потому из 88 членов и кандидатов в члены партии у нас 55 заняты непосредственно на уборочных работах (остальные — животноводы и несколько учителей).

Однако, решили мы, авангардная роль коммуниста не должна ограничиваться личным трудолюбием. Она в том, чтобы обеспечить успех всего коллектива. Здесь — гвоздь вопроса. Его решению подчинена вся организационно-партийная работа. И чем выше ее уровень, тем эффективнее вклад в уборку урожая каждого труженика. Проследить эту связь легко на примере того же М. Д. Ширина. Не приобретя специальности механизатора, он, при всем своем желании, не мог бы сделать больше того, что делает сейчас, управляя комбайном. А у штурвала он потому, что еще в декабре прошлого года партийное собрание решило: каждый, кто может учиться на механизатора, учись! Сейчас у нас нет такой проблемы — нехватка механизаторов. Все комбайны — в деле. Между прочим, один из них водит председатель сельсовета коммунист Геннадий Павлович Харинов.

Понятно, что появление одиннадцати механизаторов, лишь истекшей зимой окончивших курсы, обязывало нас самым тщательным образом продумать вопрос шефства опытных комбайнеров над новичками. Здесь — свои трудности. Так, все хлебоуборочные агрегаты мы разбили на тройки: во главе — опытный комбайнер (шеф, утвержденный приказом по совхозу), под его началом — товарищ, работающий первый год, и еще один, уже имеющий 2—3 года стажа уборочных работ.

Представим, однако, такую картину: в загонке останавливается комбайн механизатора-новичка. Естественно, что шеф спешит на помощь подопечному. Так и должно быть, в этом смысл «троек». Но почему в то время, когда, как мы правильно говорим, каждая минута на счету, — почему в это время простаивает вполне исправный комбайн, закрепленный за старшим группы? Как избежать этих потерь? И можно ли их избежать? Да. Ведь теперь, располагая резервом механизаторов, мы могли за каждой «тройкой» закрепить штурвального. Он-то и ведет фламанскую машину в то время, когда опытный механизатор помогает новичку. Кроме того, работа комбайнов рассчитана почти на целые сутки. Понятно, на механизаторов ложится огромная нагрузка. Но, благодаря штурвальному, они имеют возможность поочередно отдыхать; здесь же, в поле, не останавливая машин. И небольшой опыт нынешней страды, и просто здравый смысл говорят, что такая мера имеет свою целесообразность. Организационная новинка этого года пришлась по душе И. Осетрову, Л. Пфайферу, А. Борисову, короче, всем, кто возложил на себя нелегкий, но очень нужный дополнительный груз шефства.

Собрания коммунистов, заседания парткома с широким привлечением совхозного актива — все было подчинено главному: разработке стратегии и тактики уборочных работ. Именно на них была найдена уже известная «технология» шефства, именно на них было принято решение о создании на время уборочных работ партийно-комсомольских групп (сейчас у нас их четыре плюс цеховая партийная организация). Впервые намерены обязательно вовлекать в работу этих групп коммунистов и комсомольцев из числа горожан, которые приедут к нам на помощь.

Не подменяя обязанности администрации, партком решил: каждый случай возможного нарушения трудовой дисциплины прежде всего рассматривать на собрании партийно-комсомольской группы или на заседании совета бригады.

Как и в партийных организациях других хозяйств, у нас каждый коммунист знает участок работы, за который (а не только лично за себя) он отвечает. Такая практика дает хорошие результаты. Вот всего один пример. Партийное поручение старшего рабочего кладовой коммуниста Василия Федоровича Капустина — обеспечить постоянную готовность тока Первомайского отделения к приемке зерна. Чистка, ремонт оборудования — огромный объем работ был проведен благодаря заботам Капустина. Все, что требовалось сделать, было своевременно сделано, а ведь кое-кто опасался: оперативно подготовить ток невозможно.

Перед самым началом страды, 11 августа, были проведены собрания цеховых партийных организаций. Обсудили постановления ЦК КПСС и Совета Министров СССР, а также крайкома партии о задачах по уборке урожая. Состоялся активный, деловой обмен мнениями. Так, на Гришинском отделении управляющий коммунист И. Н. Масолов, многие рядовые коммунисты подвергли глубокому анализу уроки прошлогодней страды. Доискивались, в частности, до причин, почему в 1969 году поля с биологической урожайностью по 16 центнеров с гектара фактически дали по 14 центнеров. Где они, каналы потерь? Большой разрыв между валом и подбором, шаблонный подход к разным полям, несвоевременная вывозка зерна, не всегда высокое качество работ... Безусловно, такой предметный разговор имел огромное значение, здесь же предлагались конкретные решения, направленные на то, чтобы впредь не повторять ничего подобного. Реализация этих решений осуществлялась без задержек: нынче создали риги, увеличена энерговооруженность мехтока, заново пересмотрен состав весовщиков, мотористов и т. д.

Однако можно ли гарантировать, что в этом году не всплывут ошибки иного, неизвестного свойства? Ведь большинство прошлогодних недочетов не были секретом уже в ходе уборки. Важный вывод: чтобы вновь «после боя не махать кулаками», каждый партиец не должен проходить мимо самого незначительного упущения. Долг и обязанность: видишь непорядок — устрани или добейся его устранения. Каждый участник страды — строгий контролер. И если вопрос ставится именно так, то можно представить, какую остроту он принял для группы народного контроля (председатель — член парткома М. Г. Полухин), для депутатской группы. Надо сказать боевитость народных контролеров помогла нам предотвратить большую неприятность: это они обнаружили, что часть комбайнов, отремонтированных в мастерских «Сельхозтехники», имела серьезные изъяны. Расширенное заседание парткома с приглашением товарищей из «Сельхозтехники» помогло навести должный порядок. Сейчас, благодаря профилактической работе дозорных, пока нет серьезных упущений.

В эти и последующие дни уровень партийной работы измеряется и будет измеряться темпами и качеством уборки и хлебосдачи. А чтобы и то, и другое всегда было на высоте, чтобы застраховать себя от любых неожиданностей, по решению парткома создан оперативный отряд из служащих и инженерно-технических работников совхоза. В случае необходимости, любой из отряда должен по первому зову занять указанное место. С лопатой ли в руках, за штурвалом ли комбайна.

Страда сейчас — главное дело каждого. И в первую очередь — дело каждого коммуниста.

И. БУЛИНГЕР,
секретарь парткома совхоза «Тимирязевский».

РОЖДЕНО СОРЕВНОВАНИЕМ

Хорошо всем известна давно привычная фраза: «Рождено соревнованием»... Но сколько же новых и каждый раз добрых дел объясняют они, эти два слова! Поистине велика, неиссякаема сила социалистического соревнования.

...20 августа шоферы В. Штерцер и П. Василенко отработали нелегкий страдный день. Даже по жестким требованиям уборочной им бы давно пора отправиться на отдых. Однако наступившая ночь обещала ненастье, и это значило, что две с половиной тысячи центнеров фуража, находившегося на открытой площадке, могли попасть под дождь. Самосвалы, ведомые коммунистом В. Штерцером и беспартийным П. Василенко, продолжали носиться по одному и тому же маршруту: площадка—мехток—площадка. Утром 21 августа разразился ливень. Но к тому времени водители уже закончили взятое на себя дело: смена длиною в сутки наконец-то завершилась. Не без помощи мотористов мехтока, работавших в ночную смену, Ф. Околелова, В. Заяц, Н. Меркулова фураж был спасен.

Кто заставлял, кто вообще мог заставить шоферов работать с утра и до утра? Никто, кроме их совести. Как говорится, рождено соревнованием. Но могло быть и так, что при всем их желании сделать доброе дело они вряд ли бы чего добились. И если все обошлось хорошо, то лишь потому, что незадолго до этого площадка была готова к работе в ночных условиях.

А сейчас — несколько слов об условиях социалистического соревнования на период уборочной. На специальных собраниях мы довели их до всех колхозников, кое-что дополнили с учетом высказанных ими замечаний. Уверен: ничего такого особенного в наших условиях нет. Как и в большинстве других хозяйств, по результатам пятидневки бригаде-победительнице вручается переходящее красное знамя, а лучшему комбайнеру, шоферу, трактористу — переходящий вымпел бригады. Ежедневно заполняем доску показателей и поднимаем флаг трудовой славы в бригадах в честь отличившихся колхозников, на центральной усадьбе — в честь отличившейся бригады. За каждые 1.000 центнеров намолоченного зерна на комбайне прилежного механизатора будет рисоваться звездочка, отличившимся труженикам и их семьям будем вручать поздравительные открытки.

Боевые листки, «молнии», абонементы трудовой славы (владелец абонемента имеет право бесплатно посмотреть десять кинофильмов) — все это, насколько мне известно, тоже не составляет особого секрета для подавляющего большинства хозяйств.

Разработан у нас и перечень мер материального поощрения.

Все это призвано стимулировать трудовую активность колхозников. Но требуется и создать все для конкретного проявления активности. Тут заранее выработанными условиями не ограничиться, тут начинается, пожалуй, самое важное—тот «секрет», обладая которым, не окажешь, не засушишь соревнование.

Отчасти, исходя из этих соображений, мы, к примеру, планерки проводим вечером на мехтоку. Здесь, в присутствии главных специалистов всех служб, связанных с уборкой урожая, оперативно принимаются решения по итогам истекшего и задачам предстоящего дня, не теряется время на доведение решений до исполнителей, они тут же претворяются в жизнь. Планерка — это и немедленный анализ как успехов, так и промахов. Опыт передовиков становится достоянием всех, неудачи настораживают тех, кого они миновали: не повторить бы ошибок! Вот почему ответственные решения здесь принимаются коллективно, «соперники» по соревнованию совместно решают подчас трудные головоломки. Скажем, почему в бригаде № 2 с одного поля собрали по 17,1 центнера с гектара, а в бригаде № 1 на явно худшей земле — по 19,1? Оказывается, причина в агротехнике воздействия почвы.

Или: к вечеру 20 августа в бригадах № 1 и 2 закончили подборку валков. Завтра — валить. Какое поле? В какой бригаде? Сколько гектаров? Сошлись: во второй бригаде — 3-е поле, в третьей — «кусочек» в 250 гектаров. Смысл: не допустить большого разрыва между косовицей и подбором валков.

Атмосфера дружеского участия и принципиальности, рожденная общей заботой о судьбе урожая, общими радостями за победителей соревнования, — такая атмосфера обязательно предотвращает проявления недисциплинированности, сплачивает людей. Когда коммунисты колхоза узнали, что агроном-садовод Н. И. Яблонцев наотрез отказывается поработать в должности помощника заведующего током и при этом ссылается на свои прямые обязанности, это было встречено как «ЧП». Партком дал поведению коммуниста Яблонцева строгую, принципиальную оценку.

Соревнование за достойную встречу XXIV съезда партии уже выдвинуло своих лидеров. На косовице хлебов по две нормы выполняют комбайнеры Николай Иванович Росляков, Владимир Федорович Гильд и другие, каждый из которых, безусловно, считает своей главной наградой — вовремя и без потерь убранный и сданный государству урожай.

Г. ЛУНИН,
председатель колхоза «Новый путь».

АННА СЕРГЕЕВНА СЕЛИНА (НА СНИМКЕ СПРАВА) ВОТ УЖЕ ТРИДЦАТЬ ЛЕТ ВЫПОЛНЯЕТ ОТВЕТСТВЕННОЕ ПОРУЧЕНИЕ АГИТАТОРА. НЕТ ТАКОГО ДНЯ, ЧТОБЫ ОНА НЕ ПОБЫВАЛА НА ЖИВОТНОВОДЧЕСКОЙ ФЕРМЕ КОЛХОЗА «НОВЫЙ ПУТЬ», В ПОЛЕ, И ВСЕГДА, КОГДА К ХЛЕБОРОБАМ ТРЕТЬЕЙ БРИГАДЫ ПРИХОДИТ АННА СЕРГЕЕВНА, ЗАВЯЗЫВАЕТСЯ ОЖИВЛЕННАЯ БЕСЕДА О ДЕЛАХ УБОРОЧНОЙ СТРАДЫ.

ПОЛЕВОЙ СТАН ВТОРОЙ БРИГАДЫ КОЛХОЗА ИМЕНИ ЛЕНИНА, РУКОВОДИТ КОТОРОЙ ГЕРОЙ СОЦИАЛИСТИЧЕСКОГО ТРУДА И. А. СОРОКИН, РАСПОЛОЖЕН У ЖИВОПИСНОЙ БЕРЕЗОВОЙ РОЩИ. ЗДЕСЬ УЮТНЫЕ КОМНАТЫ ОТДЫХА, ХОРОШО ОБОРУДОВАННЫЙ КРАСНЫЙ УГОЛОК.

НА СНИМКЕ ВНИЗУ — СТОЛОВАЯ ПОЛЕВОГО СТАНА ВТОРОЙ БРИГАДЫ.

ПРЕДМЕТНО И ЗЛОБОДНЕВНО

Многотрудная хлеборобская страда принесла немало забот и нам, культпросветчикам. Но многое облегчилось благодаря тому, что еще задолго до уборки мы составили ясный и точный план работы в поле. Основная ее тяжесть ложилась на агитбригады — их у нас тринадцать, агитпоезд, созданный при районном Доме культуры.

Начали с программ выступлений. Конечно, они должны быть яркими, увлекательными и интересными, нести людям заряд бодрости, хорошее настроение и, безусловно, не обижаться на легкий, развлекательный тон, не упустить главного — производственную жизнь коллектива со всеми ее трудностями, тревогами и радостями в горячую страдную пору. Ведь каждого хлебороба интересуют секреты мастерства его товарища, то новое, что нашло применение в соседней бригаде, хозяйстве, как выполняются обязательства... Теперь мы на опыте убедились, что наше решение было верным.

Вот примерно как выглядит программа агитпоезда. Начинается она с короткого сообщения лектора о важнейших событиях в стране, за рубежом, подробно освещается ход уборки в крае, районе. Затем чествуем передовиков. Тому, кто добился наиболее высоких показателей, от имени райкома партии и райисполкома вручается поздравительная телеграмма или значок «Лучшему механизатору (шоферу) на уборке 1970 года». Здесь же, в поле, лучших хлеборобов фотографируют и портреты помещают на передвижную фотогазету. В ней также рассказывается и об опыте мастеров уборки.

В районе все хозяйства соревнуются между собой. Но в страдные дни, когда времени в обрез, трудно бывает сравнить, кто же из них отстает или взял верх — разве что по районным сводкам. Но этого мало. Хочется обменяться мнениями, пожеланиями в живой, непринужденной беседе. В таких случаях помогает «говорящее письмо» агитпоезда — руководители соревнующихся хозяйств через магнитофонную запись информируют друг друга о том, как у них развертывается фронт уборочных работ, делятся опытом, сравнивают результаты.

Разнообразна по жанрам и по содержанию и концертная часть. И опять же выступления художественной самодеятельности предметны и злободневны. Задорная песня, лихой перепляс посвящаются правофланговым страды, едкие бичующие частушки — браконьерам и пьяницам.

При агитпоезде работает выездная редколлегия стенной печати. Используя местные факты, она оперативно выпускает боевые листки, «молнии».

В основном по такому же принципу составлена программа и агитбригад.

Нынче используется и такая форма морального поощрения: знатному механизатору и его семье вручается абонемент на право бесплатного просмотра фильмов в любом клубе, кинотеатре района. И место им отводится почетное.

В эти дни у хлеборобов частые гости и библиотекари — полевые станы обслуживают сорок шесть передвижных библиотечек и киномеханики — в каждом хозяйстве оборудованы передвижные киноустановки. Тематика фильмов также подбирается с учетом тех сложных и ответственных задач, которые решаются сейчас мамонтовскими земледельцами.

Н. ОДНОРАЛЕНКО,
зав. районным отделом культуры.

ДОЗОРНЫЕ УРОЖАЯ

На хлебных трассах, у токов, зерносклада, в поле можно встретить в эти горячие дни ребят и девчат с красными повязками на рукаве. Они — тоже на ударной вахте, участвуют в операции «Пионерская жатва». Посты «Дозорные урожая», отряды «Легкой кавалерии» зорко следят за тем, чтобы ни одна машина по дороге на элеватор не теряла драгоценное зерно, чтобы на жатве не пропал ни один колос. А подойдет пора убирать картофель и свеклу — пионерские отряды выйдут на плантации помогать старшим.

НА СНИМКЕ: торжественная линейка пионеров в колхозе «Россия». В честь механизатора Владимира Карловича Майера они поднимают флаг трудовой доблести.

1.000.000

ПЕРЕДОВИКАМ — ПОЧЕТ, БРАКОДЕЛАМ — БОЙ!

СРЕДИ моря пшеничных полей, прочерченных темными строчками березовых колков, можно безошибочно определить полевой стан любой бригады. Над каждым из них высоко алеет флаг, поднятый в честь передовиков хлебной страды.

Сейчас сюда, на полевые станы, перенесена вся массово-политическая работа. На видных местах вывешены плакаты, лозунги, призывающие хлеборобов отличным трудом встретить XXIV съезд партии, выполнить решения июльского Пленума ЦК КПСС, социалистические обязательства района, хозяйства, бригады, личные. На специальных стендах в «молниях», Календарях трудовой славы точно, наглядно и доходчиво регистрируется ход их выполнения за день, пятидневку, декаду: сколько гектаров сжато, обмолочено, количество хлеба, сданного государству, показывается лучший опыт, критикуются недостатки.

В красных уголках, на токах можно видеть конкретные и убедительные памятки-листки: во что обходится час простоя комбайна, автомашины, колосок, потерянный на гектаре, самая малая часть зерна при перевозке.

Соревнование, производительность труда, качество — основная тема бесед агитаторов и политинформаторов.

В районе накоплен немалый опыт массово-политической работы. О наиболее характерных и действенных ее формах и средствах рассказывают:

Н. В. ГОЛОВКО,
секретарь парткома
колхоза «Россия»

Агитационно-массовой работой на каждом полевом стане, как правило, руководит заведующий агитпунктом по плану, утвержденному парткомом. За его выполнение отвечает также бригадир.

Ежедневно среди механизаторов подводятся итоги социалистического соревнования. Раз в неделю политинформаторы, в основном руководители и специалисты колхоза, проводят беседы по темам: качество полевых работ, рациональное использование машин, трудовая дисциплина и другим. Агитаторы выпускают «боевые листки» и «молнии», каждое утро сообщают людям о ходе уборки в бригаде, хозяйстве, по району, проводят коллективные читки газет. Они же заносят фамилии передовиков за пятидневку в Календарь трудовой славы, а отличившихся за день — на стенд «Сегодня впереди», ведут «Экран уборки», в котором отражаются результаты уборочных работ с нарастающим итогом — сколько обмолочено, скошено, сдано хлеба на хлебоприемный пункт, вспахано зяби и т. д.

Еще перед уборкой мы широко и подробно разъяснили людям условия материального поощрения за хороший труд. Но главное для нас — моральный фактор. Можно те же пять рублей за намолоченную тысячу центнеров зерна вручить так, что это не произведет никакого эффекта. Другое дело, если почетная звездочка, дающая право на премию, появляется на бункере комбайна в торжественной обстановке, если по этому случаю правление, партком и профком телеграммой поздравляют не только «виновника» торжества, но и его семью — жену и детей. Практика показывает, что это очень действенная форма поощрения сельских тружеников.

Раньше мы и флаг в честь победителя соревнования на центральной усадьбе поднимали без торжественности. А теперь — в присутствии всех руководителей хозяйства, механизаторов. Под барабанный бой пионерии, которая выстраивается на линейку и поднимает стяг трудовой славы.

Б. Т. ИВАШКИН,
зав. агитпунктом
третьей бригады
совхоза «Корчинский»

Распространение и внедрение передового опыта мастеров жатвы мы считаем одним из важных моментов политической агитации и информации. Когда на полевой стан приходит агитатор или политинформатор и рассказывает о новом, что происходит на уборке в других бригадах и хозяйствах — это бывает очень действенным. И все-таки хотелось еще большей отдачи от таких бесед. Мы подумали: немало и в нашем коллективе опытных механизаторов, у которых есть чему поучиться Так почему бы им самим не делиться своими навыками, умением, смекалкой? И время для этого найдется. Получилось очень хорошо.

В прошлые годы итоги работы бригады за день подводились просто, не побоюсь сказать — иногда и формально: сработали так-то, сделать нужно то-то, кто преуспел — получи переходящий красный флажок или вымпел. Теперь решили поиному: если механизатор добился отличных результатов, мы его чествуем, как положено, и просим рассказать, за счет чего ему удалось завоевать первенство.. Непременно завяжется живой разговор, обмен мнениями, предложениями — получается вроде беседы за «круглым столом». Польза от этого большая. Ведь у нас немало молодых, только что из училищ, механизаторов. Для них многое из опыта старших—чуть ли не откровение.

Не остается без внимания и тот, кто нарушил трудовую дисциплину, сбракодельничал. Он тоже пусть встанет и отчитается перед коллективом. И для него у нас приготовлено «поощрение» — на его комбайне будет «красоваться» табличка «Предупрежден за брак». Может быть, эта мера и жестковатая, но ничего. По опыту прошлой уборки знаю: охотников до такой таблички объявляется крайне мало.

А. С. СЕЛИНА,
агитатор

Где и когда проводить беседы агитатору? Вопрос не спорный — на полевом стане. В определенное время. Но не менее важно постоянное общение агитатора с людьми.. Поговорить, повстречавшись с механизатором, рабочим тока или шофером в конторе, по пути на полевой стан, после работы очень полезно. Поговорить неофициально. Просто. Как с давним-давним знакомым, товарищем. Может, помочь, чем надо. Может, пожурить. Другого ободрить, похвалить.

Помогает мне лучше знать людей постоянная связь с парткомом, моя вторая общественная должность народного контролера. Тогда живее, конкретнее, быстро и по-деловому проходят «официальные» беседы. Индивидуальные встречи дополняют, углубляют их.

У нас в колхозе «Новый путь» на полевых станах оборудованы хорошие красные уголки. В них всегда свежие газеты, журналы, книги. Но не всегда механизатор сможет просмотреть всю литературу, чтобы сориентироваться в ней и найти самое важное, нужное для себя. Помогает ему стенд «Прочти, товарищ!», где выкладываются на видном месте журналы, центральные и краевые газеты, рассказывающие о передовом опыте на уборке урожая, советы специалистов, критические и положительные заметки, опубликованные в «районке» о нашем хозяйстве. По материалам печати проводятся и устные беседы.

А. Д. ФРОЛОВ,
редактор районной газеты
«Свет Октября»

Организация, широкое освещение социалистического соревнования всех, кто сегодня ведет битву за хлеб, — главная тема газеты. Каждый номер открывается рубрикой «В счет миллиона» — столько мамонтовцы обязались продать хлеба государству, — которая информирует читателей о том, сколько зерна отгружено на приемные пункты по району, и отдельно — по хозяйствам. Причем, комментируется весь ход хлебосдачи.

Узким местом нынче является транспорт. Поэтому хлебные перевозки газета держит под особым приглядом. В районе широко поддержан почин шофера И. В. Абрамова, который взял обязательство сделать тридцать тысяч тонно-километров. Под рубрикой «Перекличка соревнующихся» газета постоянно и широко освещает ход соревнования шоферов, а также выполнение обязательств комбайнерами на жатве, трактористами на вспашке зяби. Лучшие хозяйства бригады, передовики уборки заносятся в Календарь трудовой славы.

Нынче думаем продолжить добрую традицию газеты — выпускать листовки, посвященные победителям соревнования. И не так, как делали раньше, — только портрет передовика, его показатели, — а обязательно обобщать его опыт, все то новое, что он применяет в труде, рассказывать, как давалась ему трудовая победа.

Беспощадную борьбу газета объявила бракоделам, пьяницам, тем, кто работает вполсилы. Им адресуется другой листок — «Колючка», которая «колет» нерадивых хлесткой карикатурой, острым стихотворным словом.

Два раза в неделю, вечером, ведет передачи местное радио. Тема — тоже страда: «Дневник хлебосдачи», «У инициаторов соревнования», «Не проходите мимо» — радиовыпуск народного контроля и другие

БЫТ И ТРУД РЯДОМ ИДУТ

Страда — время трудное. Механизаторы можно сказать, сутками не уходят с поля. И как организованы их быт, питание, медицинское и торговое обслуживание, от этого прямо зависят производительность труда, экономия рабочего времени.

В нашем хозяйстве все вопросы бытового обслуживания хлеборобов были детально обсуждены на совместном заседании правления парткома и профсоюзного комитета, определены конкретные меры.

На всех полевых станах сейчас оборудованы комнаты отдыха, красные уголки. После смены механизатор может помыться в парной бане, провести время на спортплощадке, поиграть в шахматы, домино.

На каждом стане — столовая. Кухни — с газовыми плитами, электрическими мясорубками. Питание — четырехразовое. Механизатор может по вкусу заказать вторые блюда: бифштекс, бефстроганов, гуляш, рагу. К столу подаются яблоки (сад у нас свой), свежие помидоры, ягоды, сливки. Прямо в поле привозим лимонад. Бесплатно.

Все механизаторы перед страдой прошли профилактический медицинский осмотр. Но и сейчас их часто навещают медработники.

На полевых станах есть свои торговые ларьки. И к тому же приезжают автолавки. В районном агитпоезде оборудована машина бытового обслуживания: здесь же, в поле, можно побриться, починить обувь, в столе раскроя заказать платье, костюм.

В. СКВОРЦОВ,
председатель
колхоза «Октябрь».

КОНЦЕРТ ХУДОЖЕСТВЕННОЙ САМОДЕЯТЕЛЬНОСТИ НА ПОЛЕВОМ СТАНЕ.

НА ПОЛЕВОЙ СТАН ДЕВЯТОЙ БРИГАДЫ СОВХОЗА «КИРОВСКИЙ» ПРИЕХАЛ АГИТПОЕЗД РАЙОННОГО ДОМА КУЛЬТУРЫ.

В АГИТПОЕЗДЕ ЕСТЬ И МАШИНА БЫТОВОГО ОБСЛУЖИВАНИЯ, И АВТОЛАВКА. К УСЛУГАМ ХЛЕБОРОБОВ БОЛЬШОЙ ВЫБОР ТОВАРОВ, ПАРИКМАХЕРСКАЯ, САПОЖНАЯ, МАСТЕРСКАЯ ПО ПОШИВУ ОДЕЖДЫ.

НА СНИМКЕ ВНИЗУ: ПАРИКМАХЕРСКИЙ САЛОН ПРЯМО НА ПОЛЕВОМ СТАНЕ; НА ВТОРОМ ПЛАНЕ ВИДНА АВТОЛАВКА.

Материалы из Мамонтовского района подготовили специальные корреспонденты «Алтайской правды» И. БЕРЕЗЮК и М. ОРЛОВ.

Фото А. Калабухова.

С разных меридианов

ДВУЛИЧНАЯ ПОЛИТИКА ВАШИНГТОНА

ВАШИНГТОН, 25 августа. Корр. ТАСС Л. Жегалов передает:

Представитель государственного департамента Р. Макклоски официально объявил вчера, что правительство США приняло решение об оказании в текущем финансовом году «военной помощи» пномпеньскому режиму на общую сумму в 40 млн. долларов. В соответствии с этим «решением» из-за океана будут поставлены значительные запасы стрелкового оружия, боеприпасов, средств связи, а также комплекты запасных частей для эскадрильи американских самолетов «Т-28», находящихся на территории Камбоджи. По словам Макклоски, объем военной помощи» Камбодже «может быть увеличен в зависимости от обстоятельств». Тем самым правительство США развязывает себе руки для дальнейшего нагнетания напряженности в Индокитае и вновь недвусмысленно подтверждает свое намерение удержать у власти угодный ему режим в Пномпене, который, по замыслу вашингтонских стратегов, должен быть использован в конечном счете для борьбы против народно-освободительных движений в этом районе мира.

Как отмечают местные политические наблюдатели, решение об оказании военной «помощи» Камбодже находится в явном противоречии с прежними заявлениями правительства США о том, что оно якобы не намерено оказывать «никакой поддержки» пномпеньскому режиму. Как известно, президент Никсон 31 июля объявил, что США «не будут оказывать непосредственную боевую поддержку камбоджийскому правительству». Однако последующие события свидетельствовали об обратном. На прошлой неделе информационные агентства сообщили из Камбоджи, что американская авиация участвует в операциях по оказанию «непосредственной боевой поддержки» войскам Пномпеня. Только на днях вице-президент США Агню, сделавший остановку на острове Гуам по пути в страны Юго-Восточной Азии и Дальнего Востока, прямо заявил, что «правительство США сделает все необходимое для оказания помощи правительству Лон Нола».

О том, что правительство США действует в направлении, прямо противоположном своим прежним пропагандистским заявлениям по Камбодже, указал сенатор Фулбрайт, подчеркнув, что заявление Агню «свидетельствует о совершенно новом курсе США в отношении Камбоджи».

ЗАЯВЛЕНИЕ ПРЕДСТАВИТЕЛЯ МИД ГДР

БЕРЛИН, 24 августа. (ТАСС). Как передает агентство АДН, представитель министерства иностранных дел ГДР выступил с заявлением по поводу предстоящего в конце августа визита западногерманского федерального президента Хейнемана в Западный Берлин. Он отметил, что такие противозаконные действия в отношении Западного Берлина нарушают существующий статус этого города.

Западный Берлин, заявил представитель МИД ГДР, никогда не был, не является и не будет составной частью ФРГ. Противозаконное исполнение т. н. «служебных обязанностей» федеральным президентом ФРГ в Западном Берлине идет вразрез со стремлением обеспечить разрядку напряженности и нормализовать положение в центре Европы.

ПРОДОЛЖЕНИЕ КУРСА АГРЕССИИ И ВОЕННЫХ АВАНТЮР

НЬЮ-ЙОРК, 24 августа. (ТАСС). Вице-президент США С. Агню, совершающий поездку на Дальний Восток и в Юго-Восточную Азию, прибыл в Сеул.

Перед поездкой Агню встретился с президентом Никсоном, который после этой встречи заявил, что во время своих визитов вице-президент заверит американских «союзников» в Азии в намерении Соединенных Штатов остаться в этом районе мира и оказывать им всяческую помощь. Сам Агню заявил, что во время своей поездки он будет «подтверждать гуамскую доктрину Никсона» и намерение США «сохранить свое присутствие в Юго-Восточной Азии».

На Гуамских островах, на пути в Южную Корею, Агню заявил, что США «сделают все возможное, чтобы оказать «помощь» пномпеньскому режиму генерала Лон Нола.

Сразу по прибытии в Южную Корею вице-президент Агню заявил в Сеуле, что Соединенные Штаты перебросят из Японии в Южную Корею «крыло» истребителей-бомбардировщиков типа «Фантом». Кроме этого, как сообщил вице-президент, США предоставят южно-корейскому режиму «специальные военно-морские патрульные самолеты» для ведения ночных операций.

Решение американского правительства, о котором объявил в Сеуле Агню, показывает, что США намерены продолжать наращивать военный потенциал своих марионеток, участвующих в американской агрессии в Индокитае.

Поездка вице-президента США С. Агню, как свидетельствует его выступление в Сеуле, говорит о том, что Соединенные Штаты намерены и дальше следовать агрессивным курсом, способствуя тем самым усилению очагов войны и разжиганию напряженности в Юго-Восточной Азии и на Дальнем Востоке.

Планы американского правительства, направленные на расширение войны в Индокитае, вызывают законную тревогу американской общественности.

ОЧЕРЕДНОЙ СУДЕБНЫЙ ФАРС В ПРЕТОРИИ

ЛОНДОН, 24 августа. Корр. ТАСС В. Осипов передает:

Новый судебный процесс по делу 20 африканских патриотов — борцов против апартеида, открывающийся сегодня в Претории, служит еще одним напоминанием об отвратительном облике расистского режима в ЮАР. Обвиняемые, среди которых пять женщин, более года провели в камерах-одиночках где они подвергались грубым допросам и жестокому обращению. В их числе Винни Мандела, жена руководителя Африканского национального конгресса Нельсона Манделы, шесть лет назад приговоренного расистским судом к пожизненному тюремному заключению.

В декабре прошлого года эту группу африканских патриотов бросили в застенок на основании «закона по борьбе с коммунизмом». Подтвердить свои обвинения фактами расисты оказались не в состоянии, и суд вынужден был признать их невиновными. Однако на свободу африканских патриотов так и не выпустили. Тут же в зале суда их снова взяли под стражу и предъявили новое обвинение, на сей раз в «террористической деятельности».

Ближайшие дни покажут, какие новые «улики» заготовило расистское обвинение для того, чтобы учинить расправу над патриотами. Но чем бы ни закончился этот очередной судебный фарс в Претории, осужденным в конечном итоге и на этот раз окажется расистский режим ЮАР. Мировая общественность вынесет ему свой приговор.

СКАНДАЛ НАЦИОНАЛЬНОГО МАСШТАБА

РИМ, 24 августа. (ТАСС). Массовое уничтожение фруктов в областях Эмилия-Романья и Венето для поддержания высоких цен превратилось в скандал национального масштаба.

«Унита» публикует сегодня ряд фотоматериалов, разоблачающих крупных земледельцев, которые пошли на такие меры ради своих корыстных интересов. Речь идет, пишет газета, об уничтожении сотен тысяч центнеров фруктов.

В городе Арджента (область Эмилия-Романья) с заявлением в защиту интересов местных крестьян, результаты труда которых безжалостно уничтожаются, выступили секции компартии, Итальянской социалистической партии, Итальянской социалистической партии пролетарского единства и христианско - демократической партии. Под давлением общественности в дело вмешались правительственные органы.

СЕГОДНЯ—50 ЛЕТ СОВЕТСКОГО КАЗАХСТАНА

ПЛОДЫ ВЕЛИКОГО БРАТСТВА

С. ИМАШЕВ,
Секретарь ЦК КП Казахстана

Светлый и счастливый праздник входит в дом каждого труженика Казахстана. От седого Каспия до гор Алтая, от высоких отрогов Тянь-Шаня до необъятных просторов освоенной целины, в городах, селах и аулах — повсюду казахский народ, все трудящиеся многонационального Советского Казахстана торжественно отмечают пятидесятилетие Казахской ССР и Компартии Казахстана. Вместе с нами этот юбилей отмечают трудящиеся всех братских республик, вся наша единая многонациональная семья советских народов.

26 августа 1920 года В. И. Ленин и М. И. Калинин подписали декрет «Об образовании автономной Киргизской (Казахской) Социалистической Советской республики». И этот день вошел в историю как день рождения Советского Казахстана. Трудящиеся республики отмечают свой праздник с чувством большого воодушевления, вызванного празднованием 100-летия со дня рождения Владимира Ильича Ленина и решениями июльского (1970 г.) Пленума ЦК КПСС.

Недаром в нашем народе говорится: «Сила птицы — в крыльях, сила человека — в дружбе». Так может говорить народ, на своем собственном опыте познавший животворную силу великого братства и нерушимой дружбы всех народов нашей Родины. Все, чем славен и богат Казахстан сегодня, создано трудящимися республики вместе с братскими народами нашей страны, под руководством Коммунистической партии.

Не сразу и не вдруг свершилось чудо на казахстанских просторах, поднятых к новой жизни очистительными грозами Великого Октября. Коммунистам и всему трудовому народу Казахстана, как и других братских республик, пришлось строить социалистическое общество в острой классовой борьбе, одновременно ликвидируя тяжелые последствия векового угнетения, социального и национального гнета, нищеты и неграмотности. И только благодаря последовательному проведению в жизнь ленинской национальной политики стал возможным невиданный взлет творческих сил и подъем экономики, расцвет культуры Советского Казахстана.

Словно спавший много веков сказочный богатырь, расправил казахский народ свои плечи и быстро, вместе с другими братскими народами, с воодушевлением строит новое общество. Путь Казахской ССР за пятьдесят лет — это путь от деревянной сохи до тракторов большой мощности, от убогих аулов до светлых социалистических городов с промышленными гигантами, от узких караванных троп до современных автострад, от двухструнной домбры до национальной оперы, от сплошной неграмотности до Академии наук.

Не смог бы, безусловно, этого сделать казахский народ только своими силами без братской помощи всех народов СССР. Летопись нашего героического полувека богата замечательными примерами великой дружбы наших народов. С нею кровно связаны все этапы истории Советского Казахстана. Если мысленно обернуться назад, то нельзя не вспомнить о тысячах и тысячах посланцев братского русского и других советских народов, которые самоотверженно помогали казахскому народу строить новую жизнь.

Именно благодаря огромной помощи всех братских народов, и прежде всего великого русского народа, на карте Казахской ССР появились такие крупнейшие центры социалистической индустрии, как Балхаш и Караганда, Усть-Каменогорск и Семипалатинск, Чимкент и Павлодар, и многие другие. Крупные научные и промышленные центры страны помогали и помогают Казахстану в подготовке кадров, в освоении производительных сил.

На любой казахстанской стройке, на фабрике и заводе, в совхозе и колхозе, научно-исследовательском учреждении, в творческой организации рука об руку трудятся представители разных национальностей. На всех этапах становления республики Компартия Казахстана, являющаяся одним из боевых отрядов Коммунистической партии Советского Союза, считала и считает дружбу народов нашей страны верной гарантией успехов в коммунистическом строительстве. Так было во время осуществления задач ленинской политики индустриализации страны, коллективизации сельского хозяйства, подъема социалистической культуры. Так оно есть и сейчас, когда трудящиеся Казахстана под руководством Коммунистической партии, с помощью братских народов превратили Казахстан в социалистическую республику с мощной индустрией, крупным механизированным сельским хозяйством, передовой наукой и культурой. В нерушимом братском единстве с народами всех союзных республик трудящиеся Казахской ССР и впредь будут уверенно идти по ленинскому пути и добьются новых успехов в коммунистическом строительстве.

Вся страна участвует в гигантских новостройках, которые развернулись на казахстанской земле. В горах Каратау поднимаются корпуса нового химического комплекса. На полуострове Мангышлак осваиваются богатейшие залежи нефти и газа. К югу от него завершается строительство новой железнодорожной магистрали Бейнеу — Кунград. На северо-востоке республики форсированными темпами строится канал Иртыш — Караганда. Близ Алма-Аты сооружается мощный Капчагайский гидроузел.

Это лишь часть большой программы работ, намеченных партией. Выполняя Директивы XXIII съезда КПСС и последующих Пленумов ЦК, деловито и целенаправленно трудятся рабочий класс, колхозное крестьянство и интеллигенция Казахстана. Только за последние годы у нас введены в действие свыше 1.200 новых промышленных предприятий и цехов. В один ряд с известными в стране предприятиями — Усть-Каменогорским свинцово-цинковым комбинатом имени В. И. Ленина, Балхашским и Джезказганским горно-металлургическими комбинатами, Чимкентским свинцовым заводом, Актюбинским заводом ферросплавов — встали новые гиганты — Карагандинский металлургический завод и Соколовско-Сарбайский комбинат, Усть-Каменогорский титано-магниевый комбинат и Павлодарский алюминиево-глиноземный завод, Джетыгаринский асбестовый и Алма-Атинский хлопчатобумажный комбинаты. Казахстан выпускает ныне промышленной продукции в 132 раза больше, чем в 1913 году, и в 17 раз больше, чем в 1940 году.

За последние годы дальнейшее развитие получили Карагандинско-Темиртауский, Кустанайско-Лисаковский, Восточно-Казахстанский, Павлодарско-Экибастузский, Джамбулско-Каратауский, Мангышлакский промышленные узлы. Казахстан теперь производит чугун, кокс, сталь, свинец, медь, титан, магний, асбест, глинозем, синтетический каучук, минеральные удобрения, цемент, искусственное волокно, металлургическое оборудование, сельскохозяйственные машины, тракторы, экскаваторы, силовые трансформаторы, электродвигатели, станки, различные точные приборы и другую продукцию.

В соответствии с решениями сентябрьского (1965 г.) Пленума ЦК КПСС в Казахстане, как и во всей стране, успешно проводится экономическая реформа, способствующая ускорению темпов развития народного хозяйства и более эффективному использованию материальных ресурсов. На долю предприятий, перешедших на новую систему планирования и экономического стимулирования, в настоящее время приходится 90 процентов объема реализуемой продукции.

За короткий исторический срок в Казахстане создано механизированное сельское хозяйство. В настоящее время в Казахской ССР 1.593 совхоза, которые занимают ведущее место в производстве и продаже государству зерна, мяса, молока, шерсти, каракуля, хлопка, свеклы и других сельскохозяйственных продуктов. Экономически окрепли колхозы, они стали крупными, многоотраслевыми, механизированными хозяйствами.

Укрепляя экономику совхозов и колхозов, труженики сел и аулов республики из года в год увеличивают производство продукции земледелия и животноводства. За четыре года этой пятилетки Казахстан дал Родине 47,8 миллиона тонн хлеба, около 4 миллионов тонн мяса, 6,7 миллиона тонн молока и много другой продукции. Производство зерна в сельском хозяйстве возросло по сравнению с предыдущими четырьмя годами на 40 процентов, мяса — на 14 и молока — на 26 процентов.

Теперь в еще большей степени, чем прежде, партия связывает дальнейший рост промышленности и сельского хозяйства, всех отраслей нашей экономики с дальнейшим ускорением темпов технического прогресса, с активным внедрением результатов научных открытий, прогрессивной технологии, лучшего отечественного и зарубежного опыта.

В Казахстане, как и во всех братских республиках, успешно решена выдвинутая В. И. Лениным еще в первые годы Советской власти задача «громадного повышения культуры». Осуществляя ленинский план культурной революции, партийные организации Казахстана провели огромную работу по ликвидации неграмотности населения, по созданию широкой сети общеобразовательных школ, культурно-просветительных учреждений, высших и средних специальных учебных заведений, по налаживанию книгоиздательского дела, по формированию народной интеллигенции, развитию науки, литературы и искусства, пропаганде марксистско-ленинской теории.

Сегодня более чем в 10 тысячах общеобразовательных школ республики обучается свыше трех миллионов детей. Больших успехов достигла высшая школа. В 43 высших и 187 средних специальных учебных заведениях занимается более 405 тысяч студентов — в 2,9 раза больше, чем в 1958 году. В народном хозяйстве республики трудится свыше 635 тысяч специалистов с высшим и средним специальным образованием.

(Окончание на 4-й стр.).

ПЛОДЫ ВЕЛИКОГО БРАТСТВА

(Окончание. Начало на 3-й стр.).

Достойный вклад в сокровищницу многонациональной советской культуры вносит большой отряд писателей, художников, журналистов, композиторов, кинематографистов, артистов, архитекторов республики. Дальнейшее развитие получили национальная опера и хореография, драматическое искусство и кинематография, симфоническая музыка и хоровое пение, живопись и скульптура. Происходит все возрастающее сближение и взаимообогащение национальных социалистических культур, укрепление их интернациональной основы.

Составной и неотъемлемой частью КПСС, ее боевым отрядом является Коммунистическая партия Казахстана. Из небольших организаций и групп, насчитывавших в середине 1920 года около 17 тысяч человек, в процессе социалистического и коммунистического строительства она превратилась в монолитный 570-тысячный отряд коммунистов-ленинцев, авангард трудящихся республики. Ныне в составе Компартии Казахстана свыше 212 тысяч рабочих. В сфере материального производства занято 74 процента всех коммунистов республики.

Коммунистическая партия Казахстана под руководством ЦК КПСС мобилизует трудящихся республики на повышение эффективности общественного производства, обеспечение дальнейшего роста промышленности, высоких устойчивых темпов развития сельского хозяйства, подъем материального и культурного уровня народа. Руководствуясь решениями XXIII съезда КПСС, Пленумов Центрального Комитета, партийные, советские, профсоюзные и комсомольские организации вовлекают всех трудящихся республики в активную созидательную работу по досрочному выполнению пятилетнего плана, по дальнейшему повышению эффективности производства, ускорению технического прогресса, по усилению режима экономии.

Вместе со всем советским народом трудящиеся республики высоко подняли знамя социалистического соревнования в честь ленинского юбилея. За достигнутые успехи в соревновании в честь 100-летия со дня рождения В. И. Ленина 114 промышленных предприятий, строительных и транспортных организаций, совхозов и колхозов Казахстана награждены Ленинскими юбилейными почетными грамотами ЦК КПСС, Президиума Верховного Совета СССР, Совета Министров СССР и ВЦСПС.

Казахстан — многонациональная республика. В ней единой семьей живут и трудятся представители свыше ста национальностей и народностей. Казахи, русские, украинцы, белорусы, узбеки, татары, уйгуры, дунгане, немцы, корейцы и представители других национальностей и народностей объединены едиными интересами, крепкой, нерасторжимой дружбой и совместно вносят свой общий вклад в решение задач коммунистического строительства.

Дружба народов является одной из могучих движущих сил социалистического общества, величайшим завоеванием социализма. «Единство многонационального советского народа прочно, как алмаз, — указывает товарищ Л. И. Брежнев. — И как алмаз переливается многоцветьем граней, так и единство нашего народа сверкает многообразием составляющих его наций, каждая из которых живет богатой, полнокровной, свободной и счастливой жизнью». Трудящиеся Казахстана будут и впредь, как зеницу ока, беречь дружбу со всеми народами Советского Союза.

Трудящиеся республики, развернув социалистическое соревнование за достойную встречу 50-летия Казахской ССР и Коммунистической партии Казахстана, с огромным подъемом продолжают ленинскую трудовую вахту, готовят достойную встречу XXIV съезду КПСС. План первого полугодия промышленностью республики выполнен на 103 процента. Значительных успехов в выполнении юбилейных социалистических обязательств добились предприятия цветной металлургии, энергетики, промышленности строительных материалов, мясо-молочной и деревообрабатывающей промышленности. Вступил в строй второй конвертор на казахстанской Магнитке, введены дополнительные мощности на Соколовско-Сарбайском горно-обогатительном комбинате. Труженики сельского хозяйства республики добились больших успехов в увеличении производства и закупок продуктов животноводства и значительно перевыполнили полугодовой план продажи их государству.

С огромным воодушевлением восприняли трудящиеся Казахстана решения июльского (1970 г.) Пленума ЦК КПСС, доклад на нем Генерального секретаря ЦК КПСС Л. И. Брежнева «Очередные задачи партии в области сельского хозяйства». Вдохновленные решениями Пленума ЦК КПСС, трудящиеся республики в завершающем году пятилетки добиваются новых успехов в развитии сельского хозяйства. Они прилагают все силы к тому, чтобы обеспечить дальнейшее увеличение производства продуктов земледелия и животноводства, безусловное выполнение и перевыполнение государственных планов и заданий каждым колхозом и совхозом в юбилейном 1970 году.

В многовековой истории Казахстана 50 лет — небольшой срок. Но именно эти годы знаменуют собой начало новой жизни трудящихся республики и подлинной истории казахского народа. Казахстан под руководством Коммунистической партии Советского Союза прошел путь грандиозных преобразований во всех областях материальной и духовной жизни. Достижения Казахской Советской Социалистической Республики — результат неустанной деятельности и отеческой заботы Центрального Комитета КПСС и Советского правительства, постоянной бескорыстной помощи всех братских и прежде всего великого русского народа, плод великого содружества народов нашей Родины.

Трудящиеся Казахской Советской Социалистической Республики, как и весь советский народ, тесно сплоченные вокруг Коммунистической партии Советского Союза, ее ленинского Центрального Комитета, и впредь будут достойно вносить свой вклад в решение величественных задач строительства коммунистического общества, новыми успехами встретят XXIV съезд КПСС.

г. Алма-Ата.

СПОРТ

На приз «Советского спорта»

Первый матч на турнире за приз «Советского спорта» провели в понедельник хоккеисты известной чехословацкой команды ЗКЛ. Встреча гостей из города Брно с командой «Сибирь» (Новосибирск) закончилась победой сибиряков — 6:2 (2:0, 2:1, 2:1).

Третью победу в Минске одержали динамовцы из ГДР: они выиграли у челябинского «Трактора» — 5:2 (3:0, 1:1, 1:1).

А вот результаты еще двух матчей, состоявшихся 24 августа: «Химик» (Воскресенск) — СКА (Ленинград) — 2:2 (1:1, 1:0, 0:1), «Торпедо» (Минск) — сборная клубов Польши — 4:9 (1:2, 2:4, 1:3).

Встреча «Динамо» (Москва) — «Умео» (Швеция) закончилась победой москвичей — 10:4 (1:2, 3:0, 6:2).

В несколько строк

🏀 ЛЯРОШ. На соревнованиях в этом бельгийском городке 29-летний брюссельский библиотекарь, чемпион Европы 1969 года Серж Рединг толкнул штангу весом в 226,5 килограмма. Подняв этот колоссальный вес, бельгиец на килограмм улучшил мировое достижение в этом движении для «самых тяжелых» штангистов, принадлежавшее советскому атлету Василию Алексееву.

⚽ УЭЛЬВА. Футболисты московского «Спартака» — чемпионы СССР — заняли второе место в международном турнире на приз «Коламбино» в этом испанском городе. В финальном матче спартаковцы встретились с мадридским «Реалом». Счет на 15-й минуте открыл полузащитник москвичей Киселев, но через 14 минут Веласкес сквитал результат, а незадолго до перерыва футболисты «Реала» забили второй гол.

(ТАСС).

В Барнауле — ничья

Продолжается чемпионат РСФСР по футболу среди команд групп подготовки при коллективах мастеров. Барнаульские динамовцы встречались на своем поле с футболистами Миасса. Напомним, что встреча этих команд на Урале закончилась победой торпедовцев со счетом 2:1. В ответном матче наши юноши не сумели взять реванш. Правда, они первыми открыли счет, но гости сумели провести ответный мяч. Матч закончился вничью — 1:1.

Результаты игр

Федерация футбола РСФСР сообщает результаты матчей чемпионата страны среди команд второй группы (третья зона), состоявшихся 22 августа: «Спартак» — «Томлес» — 2:1, «Зенит» — «Автомобилист» — 0:0, «Звезда» — «Аэрофлот» — 3:0, «Политотдел» — «Строитель» — 3:1, «Восток» — «Локомотив» — 2:2, «Трактор» — «Волга» — 1:1, «Металлург» — «Сокол» — 2:0, «Нефтяник» — «Торпедо» — 2:0, «Селенга» — «Луч» — 0:0, «СКА» — «Кузбасс» — 1:0.

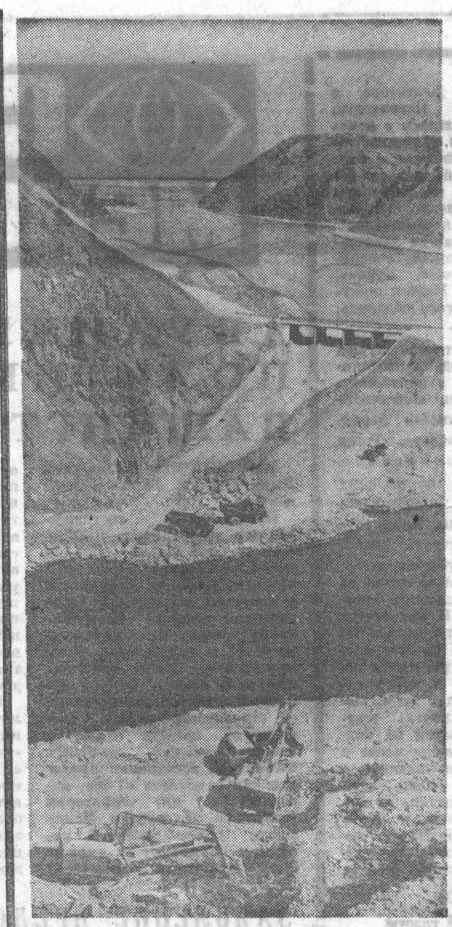

САМАЯ КРУПНАЯ В СРЕДНЕЙ АЗИИ

КИРГИЗСКАЯ ССР. На реке Талас продолжается строительство Кировского водохранилища — одного из крупнейших в Средней Азии. Оно позволит оросить десятки тысяч гектаров засушливых земель. Сейчас на строительной площадке ведется обработка склонов под тело будущей плотины.

НА СНИМКЕ: общий вид строительства.

Фото В. Утешева.

Фотохроника ТАСС.

ПОИСК ВЕДУТ ГЕОЛОГИ

Второй год ведут разведку полезных ископаемых на побережье и подводных склонах Северного и Восточного Арала актюбинские геологи и ученые Всесоюзного научно-исследовательского института морской геологии и геофизики. На вооружении геологов современное оборудование, позволяющее производить бурение непосредственно в море. Уже обследованы побережье и подводные склоны в нескольких районах. результаты поисков обнадеживающи— найдены морские россыпи, содержащие минералы редких металлов.

НА СНИМКЕ: рыболовецкое судно «Алма-Ата». геологами оно переоборудовано под научно - исследовательскую базу. Отсюда с помощью вибро - поршневой трубки происходит отбор проб со дна моря.

Фото Д. Карачуна.

Фотохроника ТАСС.

В мире интересного

ПУТЕШЕСТВИЕ ЧЕРЕЗ ВЕКА

Такое путешествие рижанам и гостям латвийской столицы совершить нетрудно. Достаточно доехать до восточной окраины города, где на берегу живописного озера Юглас на почти 100 гектарах соснового бора раскинулся заповедник крестьянской архитектуры и быта. Здесь можно осмотреть жилища земледельцев и рыбаков 16—19 веков, сгруппированных по этнографическим районам, послушать органный концерт в старинной деревянной усмасской церкви, посетить выставку изделий народных умельцев.

В каждом жилом здании, будь то усадьба курземских крестьян 19 века или хата видземского рыбака, вас встретит «хозяйка», одетая в национальный костюм данного этнографического района.

Научные работники музея недавно обнаружили и привезли на территорию заповедника уникальные здания хутора курземских ливов — древних предков латышей, курную избу из Мейран и другие строения. Сейчас общее количество размещенных здесь зданий превышает шестьдесят.

И. ПЛОТКЕ, корр. ТАСС.

Рига.

ПО СЛЕДАМ СТАРОЙ МОДЫ

Хотя выставка в Золотой гостиной Зимнего дворца открывалась в жаркий летний день, никто из посетителей не пришел на вернисаж с веером. Ничего удивительного: мода на эти предметы быта в Европе давно прошла. Зато каждый из 70 экспонатов выставки — веер работы французских или испанских, немецких или английских мастеров — может раскрыть многие интересные подробности старинного художественного ремесла...

Археологи и сейчас еще находят обломки глиняных или каменных изделий, на которых безвестные художники тысячи лет назад изображали веера или опахала. Любопытно, что древние египтяне считали их признаком высокого достоинства и рассматривали как символ счастья и покоя.

Да, изменчивая мода предала нынче забвению веера так же, как в семнадцатом веке сделала их предметом всеобщего ажиотажа. В Париже в 1678 году был учрежден цех веерных мастеров.

Для изготовления веера художники чаще всего использовали перламутр, слоновую кость или черепаший панцирь. Существовали целые художественные школы этого искусства.

В. ПЕТРУНЯ, корр. ТАСС.

Ленинград.

Редактор А. ПРОЗОРОВ.

Новые марки

СОВЕТСКО-ПОЛЬСКАЯ ДРУЖБА

25 лет назад в Москве был подписан Договор о дружбе, сотрудничестве и взаимной помощи между Советским Союзом и Польшей.

Этот исторический документ знаменовал собой укрепление дружбы, братства и единства между нашими народами, явился залогом независимости и процветания новой Польши, вошедшей в монолитный лагерь стран социализма.

Знаменательному событию Министерство связи СССР посвятило новую почтовую марку.

На миниатюре номиналом в шесть копеек изображены фигуры советского и польского рабочего на фоне государственных флагов СССР и ПНР. Перед собой они держат щит. Надпись на нем гласит: «25-летие Договора о дружбе, сотрудничестве и взаимной помощи между СССР и ПНР». Марка выполнена способом глубокой печати в серо-синем и красном цветах. Размер 28 на 40 миллиметров. Зубцовка гребенчатая. Автор рисунка художник Юрий Левиновский. По каталогу № 3950.

	И.	В.	Н.	П.	Р.-М.	О.
1. СКА	26	15	5	6	37—18	35
2. «Томлес»	26	13	9	4	25—14	35
3. «Спартак»	26	14	5	7	25—16	33
4. «Нефтяник»	26	14	5	7	32—29	33
5. «Иртыш»	26	12	7	7	32—17	31
6. «Кузбасс»	25	13	5	7	34—27	31
7. «Луч»	26	12	7	7	21—16	31
8. «Политотдел»	26	11	9	6	25—23	31
9. «Динамо»	26	11	8	7	42—28	30
10. «Селенга»	26	10	8	8	25—22	28
11. «Восток»	26	10	8	8	27—26	28
12. «Сокол»	25	12	2	11	34—29	26
13. «Металлург»	26	10	6	10	24—25	26
14. «Строитель»	26	10	4	12	23—28	24
15. «Звезда»	26	7	9	10	26—28	23
16. «Торпедо»	26	9	5	12	23—25	23
17. «Автомобилист»	26	6	10	10	16—19	22
18. «Волга»	24	6	8	10	19—26	20
19. «Аэрофлот»	26	5	6	15	15—35	16
20. «Локомотив»	26	4	7	15	23—29	15
21. «Зенит»	26	4	6	16	14—38	14
22. «Трактор»	26	4	5	17	17—41	13

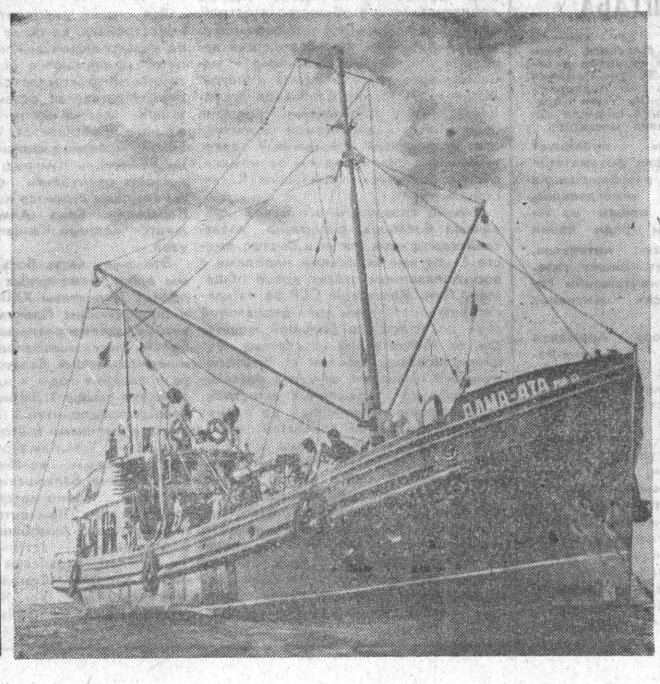

ИЗ ЗАЛА СУДА

ЛЖЕДОНОСЧИКИ

На скамье подсудимых — работники автоколонны 1243 супруги В. Першин и М. Казанцева. Они обвиняются в ложном доносе. А было так.

Семья Кузьминых переселилась в новую квартиру. Освободившаяся жилая площадь была выделена Першину и Казанцевой. Новоселы купили у Кузьминых часть мебели за 218 рублей, а часть вещей старых жильцов обещали сохранить. Но вдруг Першин и Казанцева стали требовать от Кузьминых возвращения 100 рублей денег. После этого требования Кузьмин приехал к Першину и Казанцевой за вещами, но с трудом увез лишь телевизор, а радиоприемник новые жильцы отдать отказались.

И вот, в который уж раз, Кузьмин вместе с родственниками приехал в свою старую квартиру. Першина и Казанцевой дома не было. Кузьмин зашел в квартиру, взял свои вещи. После этого Першин и Казанцева подали в милицию заявление, что Кузьмин украл у них в квартире пятьсот рублей. Супруги уговорили мать Першина — женщину преклонного возраста Ф. Р. Першину, гостившую у сына, чтобы она сказала в милиции, что давала сыну и невестке 500 рублей.

Органы следствия стали расследовать дело. Одумавшись, Ф. Р. Першина призналась, что никаких 500 рублей сыну и снохе она не давала. После этого Першин и Казанцева написали заявление, что у них ничего не пропало.

Странно отнесся коллектив автоколонны 1243 к преступлению шофера Першина и кондуктора Казанцевой. На собрании многие выступавшие защищали преступников. Собрание направило в суд общественного защитника, поручив ходатайствовать о передаче лжедоносчиков на перевоспитание коллективу, хотя в автоколонне знали, что совесть Першина и прежде была нечиста. Недавно он возвратился из заключения.

Народный суд отклонил ходатайство коллектива автоколонны 1243 и присудил Першина к двум годам лишения свободы в колонии строгого режима. Казанцевой определена условная мера наказания в связи с тем, что у нее на иждивении малолетние дети.

В. КОЛЫШКИН, член краевого суда.

ОТДЕЛ ПО ИСПОЛЬЗОВАНИЮ ТРУДОВЫХ РЕСУРСОВ КРАИСПОЛКОМА

ПРИГЛАШАЮТСЯ

НА ХЛОПЧАТОБУМАЖНЫЙ КОМБИНАТ:
ткачихи, прядильщицы, чесальщицы, ленточницы, ровничницы, съемщицы, заряжальщицы, узловязальщицы, мотальщицы, токари, электромонтеры, слесари-сантехники слесари механосборочных работ, слесари-ремонтники прядильного и отделочного оборудования и рабочие (мужчины и женщины) в отделочное производство, каменщики, асфальтобетонщики, столяры, плотники, жестянщики, кровельщики, подсобные рабочие, ученики столяров, мужчины и женщины в военизированную охрану, грузчики в отдел снабжения и хозтранспортный, секретарь-машинистка.

Демобилизованные из Советской Армии учиться на помощников мастера ткацкого производства, срок обучения 9 месяцев, ученические 75—80 рублей в месяц, на слесарей-ремонтников ткацкого оборудования, срок обучения 6 месяцев, ученические 69 руб; на токарей — срок обучения 3 месяца, ученические 69 рублей.

НА ШВЕЙНУЮ ФАБРИКУ «АВАНГАРД»:
швеи, ученицы швей, уборщицы, токарь, наладчики швейных машин, портные в лабораторию, няни и сестры-воспитатели в детский сад, шоферы, машинистка пишущих машин, грузчики, слесари.

НА РЕМОНТНО-МЕХАНИЧЕСКИЙ ЗАВОД «СПЕЦЭЛЕВАТОРМЕЛЬМАШ»:
инженер-технолог литейного производства, инженер техотдела, кассир, фрезеровщики, автокрановщик шоферы, уборщица, грузчики, слесарь-сантехник. токарь. слесарь. кочегары, электрики, электросварщики.

В РЕМОНТНО-СТРОИТЕЛЬНОЕ УПРАВЛЕНИЕ № 1 КРАЙРЕМСТРОЙТРЕСТА:
шоферы, каменщики, подсобные рабочие, плотники, разнорабочие, штукатуры-маляры, крановщик на автокран АК-5Г, автоэлектрик.

НА ШВЕЙНУЮ ФАБРИКУ «ПРОГРЕСС»:
механики-наладчики швейных машин, начальник отдела снабжения и сбыта, швеи-мотористки, ученицы швей.

В ПЕРЕДВИЖНУЮ МЕХАНИЗИРОВАННУЮ КОЛОННУ № 4 УПРАВЛЕНИЯ «АЛТАЙСЕЛЬСТРОЙ»:
прорабы и мастера, слесари-монтажники, штукатуры, маляры. плотники.

НА ЗАВОД АСБЕСТОТЕХНИЧЕСКИХ ИЗДЕЛИЙ:
прядильщицы, чесальщицы, перемотчицы нити, крутильщицы, ткачи, тесемщицы, шнурокрутильщицы, набивщицы, прессовщики, штамповщики, шоферы 1 и 2 классов, газоэлектросварщики, кладовщики, слесари по ремонту оборудования, автослесари, слесари КИПиА, вальцовщики паронита, токари, грузчики, рабочие без специальности (мужчины и женщины), трактористы на Т-40.

НА МЕЛАНЖЕВЫЙ КОМБИНАТ:
помощники мастеров ткацкого производства, смешивальщицы хлопка, чесальщицы, ленточницы, съемщицы, мотальщицы, заряжальщицы барабанов, ремизницы, проборщицы, заправщики основ и пряжи и ученики по перечисленным профессиям, токари, фрезеровщики, трепальщики, шлифовщики, слесари, жестянщики, газоэлектросварщики, формовщики, гальванники, электромонтеры, электромонтеры-ремонтники, слесари-ремонтники по отоплению и водопроводу, слесари-трубопроводчики по сантехнике и монтажу лаборанты на станцию водоподготовки, электромонтеры связи, плотники, столяры, кровельщики мягкой и стальной кровли, каменщики, слесари-сантехники, монтажники, машинист-компрессорщик, машинисты кранов, рамщики лесорамы, штукатуры, маляры жестянщики, техник-строитель на должность мастера, рабочие по подаче и выгрузке древесины, грузчики в отдел снабжения и сбыта, газоэлектросварщики, шофер на легковую машину, машинист на автокран ЛАЗ-690, подсобные рабочие, няни-технички, прачки, сторожа.

На временную работу — грузчики, транспортировщики, прессовщики, чесальщицы, смешивальщицы хлопка, столяры, штукатуры, плотники, разнорабочие.

За справками и направлением на работу обращайтесь на пункты по трудоустройству населения: г. Барнаул, пр-кт Калинина, 8 «а», комн. 77; ул. Кирова, 84; пр-кт Красноармейский, 104 «а».

АЛТАЙСКИЙ КРАЙПОТРЕБСОЮЗ

ОБЪЯВЛЯЕТ ПРИЕМ СЛУШАТЕЛЕЙ

В ГОРНО-АЛТАЙСКУЮ РЕВИЗОРСКУЮ ШКОЛУ

В школу принимаются лица, имеющие полное и неполное среднее образование и стаж бухгалтерской или ревизорской работы 2—3 года. Слушателям выплачивается стипендия 85—100 рублей в месяц. Срок обучения — 1 год. Начало занятий с 1 октября.

Обращаться: г. Барнаул, ул.Ползунова, 26, в отдел учебных заведений.

ВНИМАНИЮ ВЛАДЕЛЬЦЕВ ТЕЛЕВИЗОРОВ!

ЕСЛИ У ВАС ОТКАЗАЛ ТЕЛЕВИЗОР, ОБРАТИТЕСЬ В ЛЮБОЕ ТЕЛЕАТЕЛЬЕ, РАДИОТЕЛЕМАСТЕРСКУЮ КРАЯ. ВЫ МОЖЕТЕ РАССЧИТЫВАТЬ НА выполнение срочных ремонтов; гарантийный и послегарантийный ремонт; ремонт телевизоров в цехе и на дому заказчика; подключение к антеннам коллективного пользования; в любом телеателье по вашему желанию могут модернизировать телевизор, установить кинескоп большего размера.

По желанию заказчика, телевизоры, радиоприемники доставляются в ремонт и из ремонта транспортом ателье.

В телеателье и телерадиомастерские поступили телевизионные антенны коллективного и индивидуального пользования, телевизионный кабель и кинескопы различных размеров.

Не забывайте, что подключение к антеннам коллективного пользования повышает качество приема телевизионных передач.

Многоэлементные, улучшенного качества телевизионные антенны коллективного и индивидуального пользования продаются и устанавливаются всеми телеремонтными мастерскими края по заявкам заказчиков.

Телезрители сельской местности должны помнить, что подключение телевизора к многоэлементной антенне в несколько раз улучшает качество приема телевизионных передач.

На все выполненные ремонты дается гарантия.

ДИРЕКЦИЯ ПРИЕМНОЙ РАДИОТЕЛЕВИЗИОННОЙ СЕТИ.

С 26 ПО 30 АВГУСТА

ДЛЯ ВАС, ДЕТИ!

Дворец спорта

«КОНЕК-ГОРБУНОК» (БАЛЕТ НА ЛЬДУ).

ГАСТРОЛИ коллектива Новосибирского Дворца культуры им. М. Горького.

Начало вечерних спектаклей — в 19 часов, в субботу и воскресенье дневных — в 12 часов.

Открыта предварительная продажа билетов с 14 до 20 часов.

ПРИГЛАШАЮТ НА РАБОТУ:

УПРАВЛЕНИЕ МЕХАНИЗАЦИИ И СПЕЦРАБОТ ТРЕСТА «БАРНАУЛЖИЛСТРОЙ» — бетонщиков-монтажников, каменщиков, плотников, слесарей по ремонту строительных и дорожных машин, дорожных рабочих, трубоукладчиков, электросварщиков.

Одинокие обеспечиваются общежитием.

Обращаться в отдел кадров управления: ул. Г. Титова, 58. Проезд автобусом № 1 до остановки «Поток», трамваями № 1 и 8 до остановки «Германа Титова».

АЛТАЙСКАЯ КРАЕВАЯ ВЕТЕРИНАРНАЯ ЛАБОРАТОРИЯ — инженера-электрика, лаборантов, имеющих среднее ветеринарное образование, заведующего хозяйством, санитаров, ветеринарных врачей для работы в районных и межрайонных ветеринарных лабораториях.

Обращаться: г. Барнаул, Короленко, 109. Телефон 5-50-86.

КРАЕВОЙ РАДИОКЛУБ ДОСААФ ОБЪЯВЛЯЕТ НАБОР НА КУРСЫ секретарей-машинисток, радистов и телерадиомехаников.

За справками обращаться по адресу: пр. Калинина, 45. Проезд автобусом № 1 до остановки «Котельный завод». Телефон 6-05-43.

БАРНАУЛЬСКИЙ ГОРХЛЕБТОРГ — продавцов хлеба и бакалейных товаров, учеников продавцов, кассиров, рабочих по разгрузке хлеба, техничек, грузчиков, продавцов газводы.

Обращаться в отдел кадров: пр-кт Ленина, 16.

АВТОКОЛОННА 1243 — шоферов 1—2 классов, кондукторов для работы на автобусах, сварщиков, кузнецов, автоэлектриков, разнорабочих, токарей, маляров, штукатуров, плотников, слесаря-металлиста, кассира.

Выплачивается 15 проц. надбавки.

Обращаться по адресу: г. Барнаул, ул. Алексеевой, 2, в отдел кадров.

ДВОРЕЦ СПОРТА — рабочих (приглашаются пенсионеры).

Обращаться: г. Барнаул, пр. Социалистический, 93.

Типография издательства «Алтайская правда» приглашает на работу СЛЕСАРЕЙ, ЭЛЕКТРИКОВ, ПОДСОБНЫХ РАБОЧИХ, ТЕХНИЧЕК, на временную работу — ШТУКАТУРОВ-МАЛЯРОВ.

Обращаться: г. Барнаул, ул. Короленко, 105, в отдел кадров. Тел. 5-52-57.

БАРНАУЛЬСКОЕ КРАЕВОЕ УПРАВЛЕНИЕ ХЛЕБОПРОДУКТОВ — машинистку.

Обращаться: Комсомольский проспект, 45 «а».

ТЕЛЕВИДЕНИЕ

Москва
14.00 — Программа передач. 14.05 — Новости. 14.15 — Документальные фильмы. 15.15 — «Трое» — художественный фильм. 16.55 — Новости. 17.00 — «Ставка больше, чем жизнь», телевизионный многосерийный художественный фильм (Польша). «Пароль».

Барнаул
18.00 — «Черный, как я», художественный фильм. 19.00 — Дневник политической информации. Международный обзор. 19.20 — Документальный телевизионный фильм. 19.45 — Телепанорама.

Москва
20.00 — Концерт артистов Свердловского театра музыкальной комедии. 21.15 — Программа Казахского телевидения. «Советскому Казахстану 50 лет». Выступление Председателя Совета Министров Казахской ССР тов. Ашимова. 21.30 — «Шагай, Иртыш», документальный фильм. 22.00 — Новости. 22.05 — Концерт мастеров искусств Казахстана. 23.00 — 23.15 — Сельская страда.

КИНО

«РОССИЯ». К 50-ЛЕТИЮ СОВЕТСКОЙ ВЛАСТИ В КАЗАХСТАНЕ. «АНГЕЛ В ТЮБЕТЕЙКЕ». В 9 (для детей). «БЕЛЫЙ ВЗРЫВ». В 10, 11.45, 13.30, 15.15, 17, 18.45, 20.30, 22.10. «СЮЖЕТ ДЛЯ НЕБОЛЬШОГО РАССКАЗА». В 10.45, 12.30, 14.15, 16, 17.45, 19.30, 21.15. На удлиненном сеансе в 21.15 — «НА ЛЬДИНЕ ВСЕ В ПОРЯДКЕ».

«ЮНОСТЬ». «ДИВЕРСАНТЫ». В 9.30 (для детей). «ЕСЛИ ЕСТЬ ПАРУСА». В 11.15, 13, 14.45, 16.30, 18.15, 20, 21.30. На удлиненном сеансе в 21.30 — «СКАЗКА О МЕДЯКЕ». «МОТРЯ».

«РОДИНА». «ДЖУЛЬБАРС». В 9.45 (для детей). «БЕЛЫЙ ВЗРЫВ». В 9, 10.30, 11.15, 12, 12.45, 13.30, 14.15, 15, 15.45, 16.30, 17.15, 18, 18.55, 19.30, 20.25, 21, 22.

«ОКТЯБРЬ». «МУЖСКОЙ РАЗГОВОР». В 9.30 (для детей). «СТРАННЫЕ ЛЮДИ». В 11.30, 13.30, 15.30, 17.30, 21.30. На удлиненном сеансе в 21.30 — «МОСКВА. КИНОФЕСТИВАЛЬ-69». К 50-летию Советской власти в Казахстане. «ВЫСТРЕЛ НА ПЕРЕВАЛЕ КАРАШ». В 19.30.

Летний кинотеатр ВДНХ. «БЕГЛЕЦ ИЗ ЯНТАРНОГО». В 13 (для детей). «ВОЗРАСТ ЛЮБВИ». В 15, 17.

«ПЕРВОМАЙСКИЙ». К 50-летию Советской власти в Казахстане. «ДОРОГА В ТЫСЯЧУ ВЕРСТ». В 19. «ЕСЛИ ЕСТЬ ПАРУСА». В 11, 12, 13, 14, 15, 16, 17, 18, 20, 21, 22.

Кинотеатр «ОГОНЕК». «ТИМУР И ЕГО КОМАНДА». В 10.

«ЧАЙКА». «АНДРЕЙКА». В 9.30 (для детей). «ВЕШНИЕ ВОДЫ». В 11, 12.45, 14.30, 16.15, 18, 19.45, 21.30.

Кинотеатр «ЛЕТО». (пос. Мирный). «ЗОЛОТЫЕ ЧАСЫ». В 17, 19, 21.

Клуб ЗАВОДА «ТРАНСМАШ». «ЕСЛИ ЕСТЬ ПАРУСА». В 15, 17, 19, 21. В парке — вечер танцев. В 20.30.

Клуб ЖЕЛЕЗНОДОРОЖНИКОВ. «СВОИ». В 17, 19, 21.

ПАРК КУЛЬТУРЫ И ОТДЫХА меланжевого комбината. «ОСТРОВ ВОЛЧИЙ». В 21.

ПОГОДА

Сегодня днем, по краю, по данным синоптиков, ожидается переменная облачность, по северным и предгорным районам дожди, по остальным районам без осадков. Ветер западный, 7—12, по южным районам до 18 метров в секунду. Температура 18—23 градуса тепла.

По Барнаулу — переменная облачность, без существенных осадков, ветер западный, 7—12 метров в секунду, температура 18—20 градусов тепла.

Исполком Барнаульского городского Совета депутатов трудящихся сообщает, что депутат Верховного Совета СССР КОЛОСОВ Александр Зиновьевич ведет прием граждан по личным вопросам в горисполкоме (проспект Ленина, 18) первый четверг каждого месяца с 16 до 18 часов в комнате № 14.

Наш адрес и телефоны:

Приемная 5-49-56; заместитель редактора 5-48-37, ответственный секретарь 5-52-34; заместители отв. секретаря 5-51-13. ОТДЕЛЫ: партийной жизни 5-43-54 5-53-11; пропаганды и агитации 5-50-92; советского строительства и быта 5-51 73, 5-53-11; сельского хозяйства 5-46-73 5-54-64 промышленности и транспорта 5-52-63, 5-46-12, строительства 5-49 54; культуры и учебных заведений 5-50-82; информации и спорта 5-46-92; писем 5-54-12, 5-48-71; стенографистка 5-45-62 отдел объявлений 5-53-62 Общественная приемная работает с 10 до 14 часов (кроме субботы и воскресенья) Телефон 5-57-62.

Типография издательства «Алтайская правда» Алтайского крайкома КПСС. г. Барнаул-99, ул. Короленко, 105.

АГ 02504. 50.300
Заказ № 4753.
Тираж 175.000 экз.