АЛТАЙСКА

Орган Алтайского краевого комитета КПСС

№ 198 (14781) • ВТОРНИК, 25 АВГУСТА 1970 ГО

Правофланговые предсъездовской вахты

У ИСТОКОВ РАБОЧЕЙ ИНИЦИАТИВЫ

Он с первой встречи покоряет цельностью. Есть вот такие человеческие натуры: сами себе задают программу высокой напряженности — и от нее не отступят ни на шаг. Так и в сталевары Крикунов пришел — деревенский парень, преодолев все трудности и помехи. Был трактористом — теперь сам варит сталь для тракторов.

Я уловил в его рассказах особую нотку гордости, когда говорил он о своем подручном Валерии Соловьенко:

— Хочу, чтобы когда-нибудь он вспомнил для других: работал, мол, с Сашей Крикуновым.

Вот это и цементирует «горячую» бригаду: неподдельное уважение друг к другу, искренность и, я бы сказал, любовь какая-то братская.

Сразу после опубликования решений июльского Пленума ЦК КПСС сталелитейный цех пересмотрел обязательства и решил дать запасных частей сверх плана на 50 тысяч рублей. Экономисты в первую голову эту цифру определяли, зная цеховые резервы. Но выполняют-то программу прежде всего те, чье рабочее место — у печи.

У третьей печи их двое — Крикунов и Соловьенко. И если бригадира привела в горячий цех давняя мечта, родившаяся где-то в снежных сельских буранах, то подручный его пришел сюда по семейной традиции: отец Валерия, сталевар Геннадий Михайлович Соловьенко, недавно вышел на пенсию. И место отца занял демобилизовавшийся после службы в армии сын.

В Рубцовске я слышал как-то, что Соловьенко-младший в силу какой-то исключительности попал на гребень славы. Должен сказать, что слава эта трудная. И трудна она для обоих. Вот едет, к примеру, Валерий делегатом на XVI съезд комсомола — у печи один Крикунов остается. Уходит заочник Соловьенко в институт на сессию — опять удвоенная напрузка на сталевара ложится.

Но возвращается подручный в бригаду — и тогда Крикунов чувствует себя спокойнее. Не только физически ему легче, но и ответственность за плавку делят они пополам. А работает Соловьенко самозабвенно и с большой расчетливостью. У него нет ни простоев, ни непродуманных движений. Очень он рационален в своих действиях.

Крикунов полушутя-полусерьезно говорит:

— Сталь плавить — не суп сварить. «Пересол-недосол» наказывается рублем. Да и вообще не очень весело бывает, если плавку загубишь. Сталевару не только опыт и физическая сила необходимы, а еще и честность.

Марка стали, которую они варят, разработана здесь же, в их цехе. Это знаменитая теперь уже шведуновская сталь. Она прочнее углеродистой, противоударность у нее выше. Траки, сделанные из шведуновской стали, вдвое дольше живут. Но требует она «глаза и сердца».

В крае сейчас почин бригады хорошо известен. А вот на каком фундаменте он родился? Я был в те дни в Рубцовске, и все расчеты делались при мне.

— Слаженность у сталевара с подручным должна быть, — объясняет Крикунов. — Мы ведь у нашего «самовара» глазами разговариваем. С полвзгляда друг друга понимаем. И не отойдем, как бы трудно, жарко ни было, ни на шаг, чтобы потом огрехи не выправлять.

Потом такая деталь. Есть допустимые пределы использования марганца. Если держать на верхнем пределе — расход велик. Но технология, если к ней еще забота примешана, позволяет сократить эти расходы. То же самое и с температурным режимом. Электроды научились беречь — не выбрасываем не использованный до конца электрод, а наращиваем.

Вот эти все условия и дали бригаде возможность выступить с почином, который сегодня известен по всему краю.

Зная свои силы, сталевары решили каждую сменную норму выполнять на час раньше. А в оставшийся час выплавлять сверх плана почти полторы тонны жидкой стали. Между прочим, этой стали как раз хватит «обуть» трактор. В денежном выражении инициатива Крикунова и Соловьенко только на их печи принесет 17 тысяч рублей.

Звонил я на днях на завод. Сталевары были на смене, с ними поговорить не удалось. Но работники заводского комитета комсомола сказали, что несколько смен подряд Крикунов и Соловьенко перекрывают свои высокие обязательства.

А. НАДЕЖДИН.

г. Рубцовск, АТЗ.

ЧЕ И РИТ

В бригаде № 7 Мартыновского совхоза, возглавляемой коммунистом И. И. Щукиным, намолачивают с каждого гектара ржи 34, а в целом по совхозу — 32,9 центнера.

Совхоз подготовился к решающей битве за урожай 1970 года. Четко и ритмично работают все звенья хлебного конвейера. Здесь все учтено, использованы все резервы.

Оперативно сработала механизаторская служба на мартыновском току. За несколько дней до начала уборки здесь стало известно, что на помощь хозяйству прибыл автотранспорт. Срочно было переоборудовано несколько подъемников. И теперь, когда уборочная страда развернулась по всему фронту, ни одна машина не простаивает на току.

Чтобы комбайны не простаивали в поле, используются тракторные тележки «К-700», [illegible] признанных асов страдных дней, как В. С. Окороков, А. В. Еремеев, И. И. Нуждин, намолоты которых составляют по 300—350 центнеров за смену.

Многосложен труд земледельца осенью: здесь и уборка зерновых, и заготовка силоса, и вспашка зяби, и посевы озимой ржи...

ток машин — все это решается прямо в поле. На снимке вы видите момент такой летучки на территории четвертого отделения совхоза. Управляющий З. И. Дильман и директор К. Н. Кузнецов (на снимке он справа) быстро решают оперативные вопросы тут же, у комбайнов.

Посевной агрегат тракториста М. М. Михайлова засевает озимой рожью последние гектары (снимок вверху).

хранность зерна. Не допустить потерь, сберечь каждый килограмм хлеба — такова задача каждого из нас.

В районе работают 86 групп народных контролеров. Дополнительно на полях, элеваторах, дорогах создано 28 временных постов народного контроля, 15 депутатских постов, 14 постов комсомольских прожектористов. С первых дней уборки урожая зорко следят за ее ходом 930 народных контролеров, депутатов и комсомольских прожектористов.

При районном комитете народного контроля создана оперативная группа, в задачу которой входит контроль за качеством уборки, за работой транспорта и за сохранностью зерна на токах и хлебоприемных пунктах.

Наибольшие потери, как известно, происходят при плохой регулировке и герметизации комбайнов, при небрежной транспортировке зерна. Ни одна автомашина, автотележка не идет у нас в рейс без заделки щелей кузова и без палатки для укрытия зерна. Мы четко следим за правильным использованием автотранспорта, экономным расходованием горюче-смазочных материалов, организацией высокопроизводительного использования техники. Мы делаем все, чтобы закрыть все каналы потерь при косовице хлебов, обмолоте, транспортировке зерна от комбайна на тока и с токов на хлебоприемные пункты.

Большое значение мы придаем учету и хранению зерна в хозяйствах и хлебоприемных пунктах с тем, чтобы не допустить утечки и растранжиривания его.

Проверка качества работ, учет, хранение хлеба и других культур принимает массовый характер.

Мы считаем важным участком уборочной страды организацию быта и культуры хлеборобов, их отдыха. Всю эту работу мы проводим в тесном контакте с депутатами местных Советов, профсоюзными и комсомольскими организациями.

Однако не только участием в контроле, но и своим личным трудом мы решили служить примером образцового отношения к выполнению своих обязанностей. Контролеры прилагают все силы к тому, чтобы каждый агрегат, бригада, хозяйство выполнили и перевыполнили свои обязательства.

В контроле за качеством используем все средства показа лучшего опыта и критики недостатков — через районную газету, листки народного контроля, «Комсомольский прожектор», местное радио. В борьбе за большой алтайский хлеб народные контролеры должны стать боевыми помощниками партийных организаций.

Мы обращаемся к народным контролерам края с призывом обеспечить не только отличное проведение уборки урожая и других сельскохозяйственных работ, но и успешное выполнение первой заповеди перед государством — продажу 200 миллионов пудов алтайского хлеба.

ОБРАЩЕНИЕ ПРИНЯТО НА СОБРАНИЯХ НАРОДНЫХ КОНТРОЛЕРОВ КОЛХОЗОВ, СОВХОЗОВ, ЗАГОТОВИТЕЛЬНЫХ И АВТОТРАНСПОРТНЫХ ОРГАНИЗАЦИЙ РАЙОНА.

* * *

Краевой комитет народного контроля одобрил обращение мамонтовских дозорных и выразил уверенность в том, что группы и посты народного контроля всех районов поддержат эту инициативу, примут все меры к организованному проведению уборки и хлебозаготовок, обеспечат сохранность зерна.

«КОСМОС-359» В ПОЛЕТЕ

22 августа 1970 года в Советском Союзе произведен очередной запуск искусственного спутника Земли «Космос-359». На борту спутника установлена научная аппаратура, предназначенная для продолжения исследований космического пространства. ТАСС.

ЗАВЕРШЕНИЕ РАБОТЫ КОНГРЕССА ИСТОРИКОВ

МОСКВА, 24 августа. (Корр. ТАСС). Вчера в актовом зале Московского государственного университета состоялось заключительное пленарное заседание XIII Международного конгресса исторических наук. Эта встреча историков проходила в Москве в течение восьми дней. В ней приняло участие около четырех тысяч ученых из шестидесяти стран. Делегаты и гости конгресса обсудили на своих пленарных и секционных заседаниях более двухсот докладов. В рамках конгресса работало двадцать семь различных международных комиссий, посвященных обсуждению наиболее актуальных проблем истории.

На торжественной церемонии закрытия конгресса слово было предоставлено президенту Международного комитета исторических наук, известному бельгийскому ученому Полю Арсену. Он отметил большой успех московского конгресса и тепло поблагодарил советских коллег за четкую организацию его работы. Затем с речью выступил вновь избранный президент Международного комитета исторических наук, видный советский ученый академик А. А. Губер. Он дал высокую оценку результатам работы конгресса. Нынешняя встреча в Москве, сказал академик, способствовала лучшему взаимопониманию ученых, помогла установить личные контакты, договориться о совместных исследованиях.

В ближайшее время состоятся поездки участников конгресса в различные районы СССР.

ВЧЕРА

● ХАБАРОВСК. НОВЫЙ НАСЕЛЕННЫЙ ПУНКТ НАНЕСЕН НА КАРТУ КОМСОМОЛЬСКОГО РАЙОНА.

Он получил название Кун. Это центр Верхне-Хунгарийского леспромхоза, который строится в предгорьях Сихотэ-Алиня. Лесозаготовителям создаются все удобства.

Верхне-Хунгарийский — один из девяти леспромхозов, которые сооружаются в Хабаровском крае.

● МАГАДАН. ПЕРВОЕ ЗОЛОТО, ДОБЫТОЕ СВЕРХ ГОДОВОГО ЗАДАНИЯ,

сдали горняки колымского прииска «Буркандья». В честь XXIV съезда КПСС они обязались дать на 20 процентов больше сверхпланового драгоценного металла, чем намечалось раньше.

ВЧЕРА

● БУДАПЕШТ. В ВЕНГЕРСКИХ ГАЗЕТАХ ОПУБЛИКОВАНЫ ТЕЗИСЫ ЦК ВЕНГЕРСКОЙ СОЦИАЛИСТИЧЕСКОЙ РАБОЧЕЙ ПАРТИИ К X СЪЕЗДУ ПАРТИИ.

За минувшие четыре года, говорится в тезисах, в соответствии с решениями IX съезда партия осуществляла деятельность в целях полного построения социализма. В своей работе она руководствовалась служением делу рабочего класса.

В документе отмечается важное значение, которое имело для экономического развития ВНР расширение товарообмена со странами СЭВ, в первую очередь с Советским Союзом.

ТАСС.

УБИРАЮТ КУКУРУЗУ

Богатый урожай кукурузы вырастили земледельцы колхоза «Восход». По 350 центнеров накашивают они с каждого гектара. Первым на силосоуборочном комбайне выехал И. Костромин. Вслед за ним начали косить кукурузу еще семь агрегатов.

А. КАРПИЧ,
корр. «Алтайской правды».

Змеиногорский район.

ЧЕТЫРЕ ЗВЕЗДОЧКИ

НА ОДНОМ из комбайнов, ведущих обмолот зерновых в совхозе «Урожайный», появилась четвертая красная звездочка — намолочено четыре тысячи центнеров зерна. Работает на этой машине Александр Михель — один из лучших и опытнейших механизаторов хозяйства. Он сейчас возглавляет соревнование комбайнеров. Ежедневно из его бункера выгружают по 450—480 центнеров зерна.

По стопам старшего брата-механизатора пошел и Владимир Михель. Прежде он работал скотником на ферме, а теперь второй год водит трактор. Сейчас он пашет поля, с которых ушел комбайн брата.

Случится какая поломка в машинах у Александра или Владимира, они обращаются за помощью к своему третьему брату — Виктору. Тот работает кузнецом в совхозной ремонтной мастерской.

Благодаря дружным усилиям многих таких тружеников, как братья Михель, совхоз «Урожайный» в быстром темпе ведет продажу зерна государству. Сверх задания коллектив хозяйства обязался отгрузить на приемные пункты 7 тысяч центнеров хлеба.

Советский район.

ДЛЯ СЫТОЙ ЗИМОВКИ

Пройдено несколько метров, а Валентин Ушанов уже дает сигнал: тележка доверху забита зеленой массой. «К-700» берет курс на ферму. Вслед за ним уходят автомашины. В кабинах — опытные шоферы Анатолий Гальцов, Василий Дубасов, Иван Бакунин.

Добрый урожай кукурузы выращен во 2 и 3 бригадах совхоза «Баевский». Каждый гектар дает по 250 центнеров.

Б. ПОМЫКАНОВ.

Баевский район.

ДВЕ С ПОЛОВИНОЙ НОРМЫ

НА КРАСОЧНО ОФОРМЛЕННОМ СТЕНДЕ «ЧЕСТЬ И СЛАВА» У КОНТОРЫ КОЛХОЗА «РОССИЯ» ПОЯВИЛИСЬ ИМЕНА ПЕРВЫХ ГЕРОЕВ ЖАТВЫ. ЭТО В. С. ДМИТРИЕВ И Ф. Р. ДМИТРИЕНКО. ЖАТКАМИ ЖВН-10 ОНИ СКОСИЛИ С НАЧАЛА СТРАДЫ ЗЕРНОВЫХ ПО 540 ГЕКТАРОВ. ПРИ НОРМЕ 34 ГЕКТАРА ОБА МЕХАНИЗАТОРА ЕЖЕДНЕВНО КОСЯТ ДО 82.

А НА КОМБАЙНАХ П. С. ГРАЧЕВА, М. А. ХАЛАНСКОГО И В. Ф. РЫСКИНА ЗАСИЯЛИ ПЕРВЫЕ ЗВЕЗДЫ.

М. ПЛОХИХ.

Рубцовский район.

НЕВИДАННОЕ В МИРЕ БОГАТСТВО

24 августа исполнилось полвека с того дня, когда Совет Труда и Обороны принял постановление о развертывании буровых работ на Курской магнитной аномалии. Так было положено начало широкому исследованию богатств КМА.

За работой геологов, исследованиями ученых внимательно следил В. И. Ленин. Еще до того, как бур вошел в железную твердь, Владимир Ильич выразил уверенность в том, что «...мы имеем здесь почти наверное невиданное в мире богатство, которое способно перевернуть все дело металлургии».

И вот прошло пятьдесят лет. Как велики сегодня курские кладовые, как растет добыча руды, каковы перспективы развития бассейна? — об этом рассказали корреспонденту ТАСС:

П. Г. ПИРОГОВ, главный инженер Белгородской железорудной экспедиции:

Почти 42 миллиарда тонн составляют уже учтенные запасы железных руд Курской магнитной аномалии. Это примерно 150 таких месторождений, как гора Магнитная, когда ее еще не начинали разрабатывать. Другого такого богатства на земном шаре нет. А по прогнозам «вес» нашего бассейна еще больше. Свыше восьмидесяти процентов всех запасов расположены в Белгородской области.

Месторождения КМА — а их уже обнаружено пятнадцать — представляют собой сплетения подземных хребтов, идущих рядами в недрах Среднерусской возвышенности. Их вершины начинаются на разной глубине от поверхности земли — от 80 до 600 метров. Подошвы хребтов пока не открыты. На Чернянском месторождении, например, буровики прошли в сплошной железной руде 1.250 метров, а на Яковлевском — 1.450 метров.

На пути к железным рудам мы часто открываем другие ископаемые — строительные пески, глины, мел.

В некоторых местах вместе с железными рудами оказалось сырье для производства алюминия.

Ю. В. ТЕРЕЩЕНКО, управляющий трестом «Центроруда», осваивающим богатства КМА:

Сейчас, кроме шахты, у нас имеются четыре крупных рудника с карьерами открытой добычи, дробильно-сортировочные, обогатительные фабрики. Домнам страны уже отправлено 110 миллионов тонн руды.

С начала года горняки добыли руды около одиннадцати миллионов тонн. Это почти столько, сколько за весь 1967 год. 110 эшелонов отправлено сверх плана. Большая часть их приходится на комбинат «КМА-руда», Михайловский комбинат, Стойлинский рудник — передовые предприятия, которые сейчас успешно соревнуются за достойную встречу XXIV съезда партии.

В ближайшие годы добыча руды удвоится и составит 37 миллионов тонн в год. Это будет достигнуто за счет расширения действующих предприятий, а также строительства новых.

Железная руда КМА по качеству является лучшей в Советском Союзе и самой дешевой из тех, которые добывают открытым способом.

Н. ПОТЕРЯЙКО.
(Корр. ТАСС).

Белгород.

Анатолий Чернышев — дежурный электромеханик поста электрической централизации № 1 на станции Алтайская. В дистанцию сигнализации и связи он пришел 10 лет назад. Начинал работать монтером. Нынче он один из лучших производственников, ударник коммунистического труда. Электромеханик добивается, чтобы все приборы действовали надежно. От их четкой, безотказной работы зависит быстрое продвижение поездов.

Фото А. Павлушкина.

БАЗА СТРОЕК

Успех капитального строительства зависит прежде всего от его материально-технического обеспечения, от квалификации непосредственных исполнителей. Вот почему укрепление базы строительства является важнейшим звеном и в сегодняшних и в завтрашних наших заботах о развитии общественного производства и культуры в городе и селе.

Состоявшийся в феврале прошлого года пленум краевого комитета КПСС утвердил мероприятия, направленные на развитие строительной базы в ближайшие годы. С тех пор отношение к собственному строительству большинства трестов и СМУ резко улучшилось. Уже к началу нынешнего года объем работ только на производственных объектах возрос на четыре с половиной миллиона рублей по сравнению с предшествующим периодом.

Главное же в том, что вступили в строй действующих новые значительные мощности. В числе их — цехи керамзитобетонных изделий в Панове и железобетонных напорных труб в Новоалтайске, Масальская дробильно - сортировочная фабрика, новые — на сто кубометров в год каждая — дробильно-сортировочные установки в Верх-Катунске и Невероме, склады цемента и комовой извести на КЖБИ-2 и заводе ячеистых бетонов в Барнауле.

Ярким примером умелого использования резервов, времени и ресурсов нашими инженерами и рабочими может служить реконструкция Барнаульского завода силикатного кирпича управления промстройматериалов. Она осуществлена БСУ-8 треста «Стройгаз» в короткий срок, менее чем за три месяца. Предприятие по существу перестроено заново.

Руководители и специалисты строительных организаций стали систематически контролировать ход исполнения намеченных мероприятий, приучились с перспективой рассматривать некоторые проблемы базы. Характерно, что если в прежние годы не осваивались даже скромные ассигнования, выделяемые министерствами на проектирование объектов базы, то нынче использованы уже все средства, отпущенные на эти цели.

Усилились контакты строителей с проектировщиками. Так, «Алтайсельстрой» за короткое время установил эффективные договорные отношения с одной из кемеровских проектных организаций, он получает документацию без промедления и хорошего качества. Бесспорно, это позволило «Алтайсельстрою» иметь более четкие планы на строительство в 1971 году.

Но есть, к сожалению, и примеры иного характера. Почти на полгода задержал Барнаульский комбинат железобетонных изделий № 1 исходные данные на проектирование арматурного цеха в «Сибпромстройпроекте». Да и сам институт на год просрочил выдачу технической документации на заводы железобетонных изделий и крупнопанельного домостроения в Рубцовске.

Большего ждут работники предприятий стройматериалов и строители от геологов. Нерудная разведочная экспедиция не сумела своевременно представить исходные данные для подготовки строительства многих кирпичных заводов и предприятий по производству керамзитобетона. Недостаточно разведанными остаются месторождения глин, песка и другого сырья. Сама экспедиция располагает слабой базой. Образцы пород ей приходится посылать в Новокузнецк, Куйбышев, Киев...

Развитие базы — забота, которая требует от хозяйственников особой инициативы, сметки, предприимчивости, но надо сказать, что многие возможности в этом отношении остаются неиспользованными, зачастую недостает организованности.

Возьмем «Алтайсельстрой». План освоения капвложений в производственное строительство перевыполняется. А завод керамзитобетонных изделий строится все-таки медленно, не обеспечен финансированием. Котлован выкопан, и если не заложить фундамент, то сделанное пойдет насмарку. В то же время «Алтайсельстрой» оставляет без внимания производственные объекты своего заказчика — треста «Алтайсельэлектросетьстрой», обеспеченные и финансированием, и всем необходимым.

Управление промстройматериалов. Мощности его растут, планы на 1971 год более конкретны, чем у многих других организаций. Но нет должного контакта с подрядчиками — трестами № 122, «Алтайсельстрой». Мощности Локтевского известкового завода можно было бы сдать нынче вместо 1971 года по плану, да вот оборудованием заранее не обзавелись.

Организации «Минмонтажспецстроя». Даже те небольшие средства, что выделены им для укрепления базы, по крайней мере, на одну треть не осваиваются. И как раз теми трестами, у которых монтажные организации — на субподряде.

Алтайское управление строительства. Задание семи месяцев значительно перевыполнено, а реконструкция и расширение одного из главных объектов базы — Барнаульского завода крупнопанельного домостроения уже не первый год на точке замерзания. Сделана лишь коробка пристройки. До проектной мощности все еще далеко, и когда, наконец, она будет достигнута, руководители управления сказать не могут.

Учебные базы. Строительство профессионально-технических училищ ведется, за очень редким исключением, пожалуй, медленней всех объектов и «Алтайсельстроем» и Алтайским управлением.

Как видим, наряду со сдвигами есть и серьезные упущения. Значит, требуются новые и еще более энергичные, более объединенные и согласованные усилия хозяйственников различных ведомств, строительных организаций, нужен постоянный контроль со стороны местных партийных и советских органов. Это диктуется возросшими задачами строителей в связи с перспективами дальнейшего развития народного хозяйства края.

ЧЕТКО И РИТМИЧНО

ФОТО-РЕПОРТАЖ

На одной из дорог, вьющейся между плотными стенами созревших хлебов, наш газик, который сейчас водит собственноручно директор совхоза К. Н. Кузнецов, встречается с мотоциклом управляющего четвертым отделением Э. И. Дильмана. Тут же происходит короткое совещание. Подводят итоги прошедшего, намечают план действия на следующий день. Первые итоги радуют — хлебосдача идет дружно. Сейчас степные корабли переброшены на массивы овса, который нынче тоже уродился на славу — по 30—32 центнера с гектара.

НА СНИМКАХ:

Участники мартыновской агитбригады комсомольцы Екатерина Дуплинская и баянист Владимир Лучшев готовятся к очередным концертам в отделениях и бригадах совхоза. Состоялось уже пять выступлений самодеятельных артистов села.

Комбайнеру Н. Д. Ткаченко помогает на уборке сын Сергей (снимок справа).

Текст и фото **Е. ПЕРЕПЕЛИЦЫ.**

Ельцовский район.

КАК ПОЯВЛЯЮТСЯ ДЕБИТОРЫ

Решения июльского Пленума ЦК КПСС, забота о дальнейшем развитии сельского хозяйства страны, выраженная в них, вызвали деловой отклик у тружеников Алтайского треста племенных совхозов и заводов. Обобщая и развивая все положительное, они не могут обойти стороной недостатки. Потому, что в их устранении — большой резерв подъема экономики.

Особенно значительных показателей добились работники ферм госплемзавода «Катунь». Увеличив производство молока, они снизили себестоимость центнера этой продукции до 17 рублей 81 копейки — это на 80 копеек меньше запланированного. На производство центнера говядины планировалось затратить 145 рублей 81 копейку, а израсходовано на 21 рубль меньше. От реализации всей продукции за полгода получено 390 тысяч рублей прибыли.

Рентабельно сработали молочные фермы совхоза «Победа». Здесь также снизили себестоимость центнера молока на 73 копейки и довели экономию прямых затрат до 21 тысячи рублей.

Это — результат хозяйственного расчета. Теперь все убедились в его выгодности и все более умело используют. Производственным подразделениям на основе годового финансового плана доводятся хозрасчетные задания и месячные планы-наряды с элементами затрат, налажен строгий учет их выполнения, фактических затрат на производство продукции. Все это хорошо. Однако за общими положительными итогами первого полугодия нельзя не заметить существенных минусов. То, что достигнуто передовыми хозяйствами, не стало характерным для всех: налицо удорожание себестоимости продукции животноводства по сравнению с плановой. Совхозы и заводы не уложились в смету содержания жилищно-коммунальных хозяйств (234 тысячи рублей по плану, фактически — 334 тысячи). Особенно велик перерасход в совхозе «Степной» (свыше 44 тысяч рублей). В госплемзаводе «Покровский» допущен перерасход общепроизводственных затрат на 15 тысяч рублей.

Ощутимую брешь в общих доходах нанесли потери скота. Особенно велики они в госплемзаводе «Покровский», в совхозах «Троинский» и «Степной». Не трудно представить, насколько была бы ниже себестоимость продукции, не будь этих промахов.

Не выполнен приказ треста по снижению так называемой «прочей дебиторской задолженности». На начало года различные организации задолжали хозяйствам треста тридцать семь тысяч рублей, а на июль долги выросли до 128 тысяч.

Нет слов, бухгалтер повинен в том, что средства его предприятия «замораживаются» в чужом кармане. Но только ли его в том вина? Остановимся на одном примере. Дебиторская задолженность совхоза «Косихинский» достигает почти 39 тысяч рублей. Откуда она взялась? Случилось это потому, что совхоз для кого-то выполнил работу, кому-то выдал материалы без оплаты. Так сказать, «под ей-богу». А кто разрешил? Конечно, не бухгалтер, а директор — Николай Алексеевич Кукса. Запамятовал, наверное, что ему не дадут в магазине товар под честное слово. Почему же он так щедр на государственные деньги?

Неправильно ведут себя и дебиторы. Почему не погашают долги, скажем, отдел местного хозяйства, районная больница, школа, сельсовет и другие? Может быть, они неплатежеспособны? Нет. Просто не хотят пользоваться в Госбанке широко распространенной формой предварительной оплаты за получаемые материальные ценности и выполненные услуги. Привыкли тянуть с расчетами, пока не получат несколько устных и письменных напоминаний. Подобных примеров немало. Суть задолженности одна — бесхозяйственность, потеря чувства заботы об интересах хозяйства и государства. И не случайно поэтому в таких хозяйствах, как совхозы «Троинский», «Косихинский», «Локтевский», «Победа», допущено отвлечение оборотных средств в капвложения на 92 тысячи рублей. В совхозах «Троинский» и «Троицкий» отвлечено оборотных средств в капитальный ремонт 35 тысяч рублей. В совхозе «Степной» по состоянию на июль 1970 года имеются большие сверхнормативные, излишние и ненужные запасы материальных ценностей. Например, расход на запасные части и ремонтные материалы в 1969 году составил 82,4 тысячи рублей по совхозу «Степной», а остаток их на июль нынешнего года по балансу составляет 117,5 тысячи рублей — почти в шесть раз больше установленного норматива.

Каждый совхоз получает от государства в нужных размерах основные и оборотные фонды и средства, но далеко не все расходуют их разумно. Одни увеличивают народное достояние, другие, наоборот, «проедают» выделенные средства, кое-где ценности омертвляются.

Вот почему отдельные совхозы испытывают финансовые затруднения и вынуждены обращаться за денежной помощью к государству. Все признают: дебиторская задолженность — нежелательное явление, наносящее экономический ущерб интересам предприятия. Долги лихорадят хозяйство. Избавиться от этого ненормального явления можно лишь одним способом — строго придерживаться государственной финансовой дисциплины.

Я. ЭРНСТ,
зам. главного бухгалтера Алтайского племтреста.

ПИСЬМА

КНИГОЛЮБ

— Нигде нет работы Барсова по «Слову», — огорчается черноволосая девушка.— Ни в областной библиотеке, ни в институтской. А семинар — послезавтра...

— А у Льва Абрамовича была? — спрашивает подруга. — У него обязательно найдется.

Л. А. Неханевич всегда рад таким гостям. В его личной библиотеке — более шести тысяч томов. Почетное место занимают сочинения классиков марксизма-ленинизма политическая и справочная литература.

На полках — сочинения русских и зарубежных классиков, издания стран народной демократии, уникальные и редкие книги. С гордостью показывает хозяин двухтомник «Сказания русского народа, собранные И. Сахаровым», изданный в Санкт-Петербурге в 1849 году. В этой редкой книге собраны песни, загадки, пословицы и предания нашего народа. Лев Абрамович поддерживает связь с книжными магазинами Москвы, Ленинграда, Киева, Новосибирска и других городов.

Настоящий книголюб — всегда пропагандист книги. Неханевичем написано и опубликовано в областной газете «Звезда Алтая» много статей, аннотаций и рецензий на книги. У него берут литературу студенты пединститута и педучилища, учителя, научные работники.

Тридцать пять лет посвятил Лев Абрамович педагогической работе, преподавал в Горно-Алтайском педучилище. Второй год как на пенсии, но по-прежнему принимает самое активное участие в общественной жизни города: выступает перед студентами с лекциями и докладами о благородной профессии учителя, с обзорами педагогической литературы, по-прежнему пишет статьи в областную газету.

П. ДЕМИН.

г. Горно-Алтайск.

КОРОТКИЕ СИГНАЛЫ

Воду тоже надо экономить. А вот в поселке Мирный по улицам Краснодарской, Островского Одесской, Симферопольской чистая вода течет потоком. Сколько кубометров ее теряется ежедневно — трудно подсчитать. И это — не единственный случай. Почему работники «Водоканала» не спешат устранять аварии?

А. ДОБРЯНСКИХ,
А. СВОТИН.

г. Барнаул.

* * *

На территории центральной усадьбы зерносовхоза им. Горького в 1967 году построили водопровод. Но колонки действуют только в центре. Дело в том, что прорвало трубы и никто их не ремонтирует.

ЛЕБЕДЕВ, ПАНЧИН, РЯБИКОВ и другие.

Шипуновский район.

* * *

Вот уже четыре года я работаю на конеферме Повалихинского совхоза, ухаживаю за племенными животными, выращиваю молодняк. Ферма наша в плохом состоянии — два года ее все «ремонтируют». И работникам фермы тоже не создано нормальных бытовых условий.

В. ЕРШОВ.

Первомайский район.

* * *

В феврале нынешнего года в совхоз «Петровский» прибыла бригада работников «Сельэлектросетьстроя». Часть старых электрических столбов повалили, сняли проводку, объяснив жителям, что деревня будет подключена к государственной электросети. Это хорошо, что будет подключена, но вот уже который месяц часть жителей сидит без света, даже радио не работает.

ТРУБИЦЫН, ОВСЯННИКОВА и другие (письмо подписали 15 человек).

Троицкий район.

ЗАПЛАНИРОВАННЫЕ ПРОСТОИ

Понятно, почему во время хлебоуборки такое пристальное внимание уделяется автотранспорту — страда не ждет, и хозяйствам дорого обходятся минуты его простоя. Но у нас, в совхозе «Дальний», их все-таки не берегут. Например, машины подолгу простаивают у нефтебазы. Каждую машину заправляем при помощи... ведра. Теряются и время, и горючее. Зато в складе стоит и ржавеет бензоколонка...

Уже третий год на нефтебазе нет электросвета. И по ночам сторожа проверяют краны цистерн на ощупь.

ПАУТОВА,
кладовщик-заправщик нефтебазы.

Краснощековский район.

ФАКТЫ СОБЫТИЯ НОВОСТИ

МОСТ ЧЕРЕЗ КАТУНЬ

Долгое время жители Инки и окрестных сел пользовались подвесным деревянным мостом, перекинутым через Катунь. Выстроен он был еще до Отечественной войны. Сейчас здесь заканчивается строительство сборного металлического моста: проводятся сварочные и отделочные работы.

Строители трудятся на совесть. Особенно стараются монтажники, которыми руководит опытный специалист И. И. Истомин. За его плечами несколько крупных мостов, в том числе и через Бию в Бийске. А первый мост он строил на Украине через Днепр.

И. РАТИЕВ.

Горно-Алтайская авт. обл.

ЛАГЕРЬ НА ТЫСЯЧУ РЕБЯТ

Вот уже около двух десятков лет на берегу озера Горького каждое лето хозяйничают школьники. Здесь разместился пионерлагерь завкома профсоюза Алтайского тракторного завода. Первоначально он был построен на 600 мест.

В нынешнем году рядом со старым лагерем началось строительство брусчатых домов. Теперь лагерь будет одновременно принимать тысячу пионеров и школьников.

Уже в нынешнем году завком профсоюза и администрация ассигновали на строительство лагеря 150 тысяч рублей. В будущем году намечено отпустить вдвое больше. Это будет целый городок в бору, причем благоустроенный.

Н. МАРКОВ,
корр. «Алтайской правды».

СРАЗУ ТРИ ВЫИГРЫША

У трудящихся нашего края оказалось немало счастливых билетов первого выпуска пятой лотереи ДОСААФ. Повезло преподавателю Быстроистокского СПТУ-37 П. Я. Панькову — у него сразу три выигрыша: велосипед «Оленок», радиоприемник ВЭФ-12 и мотоцикл «ИЖ» с коляской (всего на сумму 1.049 рублей).

Трудящиеся Барнаула уже получили немало мотоциклов, магнитофонов, мотороллеров, лодочных моторов и других ценных вещей — на общую сумму 20.000 рублей.

Сейчас в крае успешно идет реализация билетов второго выпуска лотереи ДОСААФ. Тираж состоится 26 декабря.

Н. БОЛДЫРЕВА,
инструктор крайкома ДОСААФ.

ГРИБЫ ТОЛЬКО ПОДАВАЙ

После прошедших дождей в «зеленых кладовых» края стало больше всяких грибов. Увеличилось и число охотников за ними. Собирать эти чудесные дары леса не только увлекательное, но и полезное занятие. Их в неограниченном количестве закупают заготовительные пункты потребительской кооперации.

Всего по плану нашим сельским кооператорам нынче предстоит заготовить 450 тонн грибов. Первыми в «грибную кампанию» включились заготовители потребкооперации Бийского, Тальменского, Усть-Пристанского, Павловского районов.

Не менее 100 тонн грибов наметили засолить и засушить в этом году предприятия краевого управления лесного хозяйства.

П. ЛЮБИМОВ.

ПРАЗДНИК НА ЛЬДУ

ОХ, УЖ ЭТИ настырные девчонки!..

Тренер хотел рассердиться, да не смог — улыбка расползлась по лицу: надо ж умудриться поймать его в ателье, возле примерочной! Похоже было, что от этого настойчивого человечка никуда не деться в городе с миллионным населением.

— Валентин Семенович, возьмите, а?!

— А в самом деле — кому станет хуже? — подумалось тогда Воронину. — Мне? Или ей самой? Или балету?.. Пусть будет побольше таких вот одержимых. А что на коньках пока не стоит — так это дело наживное.

И тренер сдался на милость победителя — курносой шестиклассницы. А когда познакомился, понял, откуда у девчонки такая осведомленность: в балете на льду занималась ее старшая сестра.

Так Люся и Аля Хандогу вместе стали приходить на тренировки и репетиции народного молодежного ансамбля танца Новосибирского Дворца культуры имени Горького. Именно при этом ансамбле и был создан первый в стране самодеятельный балет на льду.

Разными были пути, что привели сюда десятки детей и подростков. И хоть конкурс оказался большим, а приемная комиссия строгой, мало кто из зачисленных в создаваемый коллектив от начала и до конца удовлетворял всем требованиям. Кто-то хорошо катался на коньках, но никогда не сталкивался с хореографией. А кто-то легко и свободно чувствовал себя на сцене, но не мог сладить со льдом.

Так что трудно сказать, кто оказался в более трудном положении — тренеры Евгений Иванович Смирных, Валентин Семенович Воронин, мастер спорта Виталий Михайлович Говорухин или инициатор создания балета на льду художественный руководитель ансамбля танца Лев Николаевич Беззубик. Впрочем, все они прекрасно сознавали предстоящие трудности, однако шли на них.

Для балета на льду нужен лед — это аксиома. На стадионе «Сибирь» был — искусственный, ровный, будто отполированный — замечательный лед. Но в жестком графике тренировок и игр почти не было «окон». И все же репетиции балета проходили. С шести до восьми утра, с девяти до одиннадцати, а то и до двенадцати ночи. И еще урывками—днем.

И вот — утренняя репетиция, а потом школа, институт или завод. Ну-ка, попробуй соразмерить многосложность забот каждого самодеятельного артиста, его бюджет времени и те «окна», что предоставляются на стадионе!.. Но что удивительно: занятия проходили почти всегда при стопроцентной явке участников. И тут надо воздать должное долготерпению, такту и пониманию родителей, колоссальной работоспособности тренеров и балетмейстеров, упорству самих ребят.

— Я не умею бездельничать, у меня никогда нет времени для праздности, всегда чем-нибудь занята, — рассказывает воспитательница детского сада Татьяна Жидкоза.— Но если сегодня нет занятий балета, день — как бы он содержательно ни прошел — кажется каким-то пустым.

Девушку можно понять. Балет стал для нее, как и для большинства ее друзей, второй жизнью—большой, яркой, полнокровной, эмоционально насыщенной.

Мальчишки и девчонки, сидящие летними вечерами на скамеечках возле Дворца культуры, — что может быть более обыденным для прохожего. Но знай этот прохожий, что привело сюда этих ребят, он бы одобрительно улыбнулся.

У балета было каникулярное время. Руководители в отпуске. Но в урочные часы собирались перед Дворцом культуры артисты. Такова сила привязанности к делу, которому они служат.

А ведь дело это — не гром аплодисментов и не завистливые взгляды сверстников. Только со временем приходят легкость движений и переполняющая все твое существо радость победы. Позже, много позже. А поначалу — это тяжелый труд.

Но труд этот с самого начала должен стать для подростка радостью — иначе нельзя. Вот почему балетмейстеров Л. Беззубика, К. Беззубик, Л. Ефремову и А. Комаровского, а также тренеров, чьи имена уже назывались, с полным правом можно назвать талантливыми педагогами. Это они вдохнули искру, что стала пламенем творчества для каждого из трехсот членов народного молодежного ансамбля танца и его «филиала» — балета на льду.

Новосибирск — город сложившейся театральной культуры, и требовательность зрителей одинаково высока как к профессионалам, так и к самодеятельности. Весть о создании самодеятельного балета на льду, об его первом спектакле «По щучьему велению» здесь была встречена с естественной настороженностью: а это еще что такое?

Молодой коллектив шел к признанию не месяц и не год. Но добился его, и свидетельством — полные трибуны во время очередного спектакля на стадионе «Сибирь». А ведь новосибирцы видели на том же стадионе выступления московских профессиональных артистов, так что им есть с кем сравнивать.

А нынче в число зрителей попала большая группа иностранцев, приезжавших в нашу страну на празднование Первого мая. Шел «Конек-Горбунок». В антракте переводчица по просьбе своих подопечных попросила у Л. Беззубика афишу.

— Гости не верят, что это самодеятельный коллектив, — сказала она. А после спектакля афиша вернулась к артистам, испещренная автографами и благодарственными надписями. Коммунисты, прогрессивные общественные деятели разных стран несколько часов кряду беседовали с ребятами и никак не могли расстаться с ними. Долго расспрашивали о житье-бытье рабочего завода имени Чкалова Юру Щербакова, исполнявшего роль Ивана, школьницу Олю Сафронову и Риту Соловьеву (Царь-девица и Конек-Горбунок), радиста Виктора Пашковского, в течение полутора часов бывшего царем.

С особой ответственностью готовились артисты балета к поездке в Барнаул. Ведь если в Новосибирске побывал один, то в Барнауле гастролировали многие прославленные советские профессиональные коллективы. О конкуренции речь, конечно, не может идти. Но в выступлении новосибирских ребят—свое огромное обаяние, и это импонирует зрителям.

Есть у самодеятельных артистов мечта, которая может показаться, на первый взгляд, слишком смелой: на заработанные средства приобрести для коллектива передвижную холодильную установку, чтобы можно было выезжать со своими спектаклями в крупные районные центры, выступать перед тружениками села.

Завтра в Барнаульском Дворце спорта начинаются гастроли новосибирцев. Юные артисты с волнением ждут этой встречи и сделают все, чтобы она была приятной и надолго запомнилась барнаульцам.

О. РЫЖОВ.

ЛЕНИНГРАД. В Академическом большом драматическом театре имени М. Горького открылась Малая сцена, на которой будут ставиться экспериментальные и камерные спектакли. Премьерой Малой сцены стала пьеса Л. Виноградова и М. Еремина «Защитник Ульянов».

НА СНИМКЕ: сцена из спектакля. Слева направо — Шура — артистка Т. Д. Коновалова, Семенов — артист Л. В. Неведомский, Ульянов В. И. — народный артист РСФСР К. Ю. Лавров, Анна— артистка А. А. Федергева.

НОВОСТИ СОВЕТСКОГО ТЕАТРА

● Накануне первого звонка

ПЕРЕД СТАРТОМ

Готовы ли школы Первомайского района принять первого сентября школьников?— с этим вопросом наш корреспондент П. Романченко обратился к заведующему районо Антону Тимофеевичу Марачу. Вот что он сообщил:

— К встрече ребят мы подготовились нынче лучше прошлогоднего. В образцовом состоянии Боровихинская, Санниковская, Жилинская, Березовская, Степновская и многие другие школы.

Но есть и такие, которые вызывают тревогу. Это Сосновская школа в Бобровском сельсовете. Одновременно находятся в отпуске директор школы и председатель сельского Совета. Между тем топливо не подвезено, есть и другие недоделки. То же можно сказать о школе в поселке Лесном этого же сельсовета. Мы взяли эти школы под свой контроль и думаем, что вместе с сельскими Советами и руководителями хозяйств положение выправим.

Число интернатов в этом году увеличилось у нас до одиннадцати. В большинстве из них созданы условия для нормальной жизни школьников. В Рассказихе, Первомайском, Журавлихе и Санникове дети будут в тепле и уюте. На пришкольных участках выращен богатый урожай овощей: значит, питание станет еще дешевле. Директор совхоза «Белоярский» Михаил Максимович Сирота обещает, что и совхоз возьмет на себя заботу о горячих обедах школьников. Будем надеяться, что другие директора совхозов поддержат этот добрый почин.

Много делает по оборудованию интерната в Жилине правление колхоза «Красное знамя». А вот интернат в селе Акулово запаздывает. Дирекция совхоза «Пурысевский» выделила новый сруб, но отделка здания (она тоже ведется силами совхоза) не закончена, не смонтировано отопление.

«МЫ ОКАЗАЛИСЬ ЧУЖИМИ...»

Наша школа находится на центральной усадьбе совхоза «Таежный». При школе есть интернат на 30 мест. В нынешнем учебном году его надо расширить, так как в общежитии нуждается более 50 человек. Но, хотя учебный год на носу, руководители совхоза не беспокоятся ни о расширении, ни о ремонте. Такое же положение и с учительскими квартирами.

Да что там ремонт! Ни интернат, ни квартиры до сих пор не обеспечены топливом. А о нем (мы знаем это по горькому опыту прошлого года, когда из 300 кубометров дров совхоз вывез только 90) надо заботиться сейчас. Но на просьбу директора школы выделить трактор для подвозки дров директор совхоза А. Т. Головнев ответил: «Я еще своих рабочих не обеспечивал топливом». Вот так мы оказались чужими, как будто это не мы обучаем детей работников совхоза.

Члены месткома профсоюза Новокаменской восьмилетней школы.

* * *

Считанные дни остались до начала нового учебного года. И от работников народного образования, строителей, хозяйственников требуются самые срочные меры, чтобы не осталось недоделок, способных помешать организованному началу учебы.

ГОТОВЫ К ПЕРЕГОВОРАМ

НЬЮ-ЙОРК, 24 августа. (ТАСС). Как сообщает агентство ЮПИ со ссылкой на дипломатические источники ООН, представители ОАР и Иордании заявили генеральному секретарю ООН У Тану о своем желании начать «как можно скорее» переговоры в Нью-Йорке об урегулировании положения на Ближнем Востоке.

Израиль под разными предлогами пока не дал согласия начать переговоры и, создавая на их пути искусственные трудности, шлет один за другим «протесты» в ООН.

В ЧЕСТЬ КОСМОНАВТОВ

ЛОНДОН. (ТАСС). 14-й конгресс Международного астрономического союза, который проходит в Брайтоне, присвоил шести лунным кратерам имена советских космонавтов — В. Терешковой, А. Николаева, А. Леонова, Г. Титова, В. Шаталова и К. Феоктистова. Этой же чести удостоились американские космонавты У. Андерс, Ф. Борман, Дж. Ловелл, Э. Олдрин, Н. Армстронг и М. Коллинз.

Важное событие

МИРОВАЯ ПЕЧАТЬ ПРОДОЛЖАЕТ ШИРОКО КОММЕНТИРОВАТЬ РЕЗУЛЬТАТЫ ЗАСЕДАНИЯ ПОЛИТИЧЕСКОГО КОНСУЛЬТАТИВНОГО КОМИТЕТА ГОСУДАРСТВ—УЧАСТНИКОВ ВАРШАВСКОГО ДОГОВОРА.

● **ВАРШАВА.** «Заседание Политического консультативного комитета государств—участников Варшавского Договора в Москве явилось событием большой важности как с точки зрения рассмотренных на нем важнейших международных проблем, так и с точки зрения полного согласия, которое продемонстрировали в ходе заседания партийные и государственные руководители социалистических стран», — пишет «Трибуна люду».

Заседание, продолжает газета, явилось дальнейшим логичным этапом в ряде встреч и совещаний партийно-правительственных делегаций социалистических стран, основная цель которых — способствовать разрядке международной напряженности во всем мире и созданию в Европе системы коллективной безопасности.

● **БЕРЛИН.** Печать ГДР продолжает уделять большое внимание заседанию Политического консультативного комитета государств—участников Варшавского Договора в Москве.

Советский Союз и другие братские социалистические страны по-прежнему стоят в первых рядах борьбы за безопасность в Европе, пишет газета «Нойес Дойчланд». Их конструктивная политика мира отвечает коренным интересам и других государств, поскольку для успешного развития сейчас нет иной альтернативы, кроме мирного сосуществования государств с различным общественным строем. Практика показывает, что встречи и совещания партийных и государственных деятелей социалистических стран неизменно вносят действенный вклад в дело мира.

Население ГДР выражает большое удовлетворение тем, что заседание Политического консультативного комитета в Москве продемонстрировало расцвет братского союза социалистических стран, его единство и сплоченность на основе марксизма-ленинизма, подчеркивает «Нойес Дойчланд».

● **БУДАПЕШТ.** События, каким было заседание Политического консультативного комитета государств—участников Варшавского Договора в Москве, всегда играют большую и важную роль в международной жизни, указывает венгерская газета «Непсабадшаг» в передовой статье.

Отмечая большое значение подписанного в Москве Договора между СССР и ФРГ, газета пишет, что правительство Советского Союза длительной и сложной серией переговоров с правительством ФРГ показало прекрасный пример того, как нужно социалистическому государству, опираясь на принципы марксизма-ленинизма, гибкой и инициативной политикой служить общим интересам социалистического содружества и всех миролюбивых людей.

● **ПРАГА.** «Последняя встреча высших представителей государств—участников Варшавского Договора снова подтвердила, что объединенные и координированные усилия социалистических стран неустанно направлены на упрочение мира в Европе и во всем мире», — говорится в комментарии чехословацкого радио, посвященном состоявшемуся в Москве заседанию Политического консультативного комитета государств—участников Варшавского Договора.

Страны социализма, постоянно консультируясь между собой по всем важнейшим проблемам современности, последовательно претворяют в жизнь дух и букву Варшавского Договора, пишет газета «Вечерни Прага».

● **НЬЮ-ЙОРК.** «Договор между Советским Союзом и ФРГ единогласно одобрен участниками московской встречи руководителей социалистических стран», — заявляет газета «Дейли уорлд», сообщая о заседании Политического консультативного комитета государств—участников Варшавского Договора.

Комментируя значение этого договора, газета отмечает, что он «признает все послевоенные границы в Европе, включая границу по линии Одер—Нейсе и границу между Западной Германией и ГДР»...

Излагая содержание заключительного сообщения о московской встрече, московский корреспондент агентства АП выделяет ту часть, где говорится, что подписание Договора между СССР и ФРГ является важным шагом на пути разрядки напряженности и нормализации обстановки в Европе. АП подчеркивает решимость европейских социалистических стран добиваться скорейшего созыва общеевропейского совещания по вопросам безопасности.

ТАСС, 23 августа.

С помощью СССР

БУДАПЕШТ. (ТАСС). На химическом комбинате «Тиса» вступил в строй новый завод по производству полиэтилена.

Это венгерское предприятие построено при техническом содействии Советского Союза. Оно будет производить 24 тысячи тонн полиэтилена в год. Коллектив завода в честь X съезда ВСРП уже в нынешнем году обязался дать 5.000 тонн продукции.

РЕШЕНИЕ ПРАВИТЕЛЬСТВА ЦАР

БАНГИ. (ТАСС). Правительство Центрально-Африканской Республики решило присоединиться к Договору о нераспространении ядерного оружия. Совет министров уполномочил президента ЦАР Жан-Бедель Бокасса ратифицировать договор.

РАССКАЗЫВАЮТ ОЧЕВИДЦЫ

НЬЮ-ЙОРК, 24 августа. (ТАСС). На пресс-конференции в Ричмонде (штат Вирджиния), организованной «Комиссией граждан по расследованию военных преступлений США», пять бывших военнослужащих рассказали о преступлениях американской военщины во Вьетнаме, очевидцами которых они были, сообщает газета «Дейли уорлд».

Бывший лейтенант 25-й дивизии Джон Дролсхаген заявил, что он был свидетелем того, как в феврале 1967 года американский патруль расстрелял из засады пятерых мирных жителей, в том числе трех детей. Для того чтобы запугать население в районе, где стояла его дивизия, отметил он, американские солдаты опутывали трупы убитых вьетнамцев колючей проволокой, привязывали их к бронетранспортерам и совершали объезд окрестных деревень, волоча трупы за собой...

Во время военной операции в Кобетантане, как отметил капрал 26-й дивизии морской пехоты Т. Гриффитс-Эллис, солдаты его дивизии сжигали жилые дома вместе с находившимися там людьми.

Представитель «Комиссии граждан по расследованию военных преступлений США» Джерри Рифкин, выступивший на пресс-конференции, подчеркнул, что американская военщина проводит во Вьетнаме «сознательную политику геноцида».

ПОЕЗДКА ВИЦЕ-ПРЕЗИДЕНТА США

ВАШИНГТОН, 24 августа. (ТАСС). Вице-президент США С. Агню вылетел в девятидневную поездку в Юго-Восточную Азию и на Дальний Восток. Он посетит Южную Корею, Тайвань, Таиланд и Южный Вьетнам. Перед отъездом Агню встретился с президентом Никсоном в его летней резиденции в Сан-Клементе (штат Калифорния), чтобы получить последние инструкции.

После этой встречи Никсон заявил, что вице-президент должен заверить азиатских «союзников»» в том, что США не собираются уходить из Азии и будут «предоставлять им средства, с помощью которых они смогут защитить себя».

Агню в свою очередь сказал, что будет «рад подтвердить принципы доктрины Никсона». Он подчеркнул, что использует свою поездку, чтобы «подтвердить убежденность в том, что США собираются сохранить свое присутствие в Юго-Восточной Азии» и что азиатские страны «могут вполне положиться на это».

Эти «заявления» и «разъяснения» вашингтонских руководителей свидетельствуют лишь о том, что США намерены продолжать в Азии старый, бесперспективный курс. Подтверждением этого служат и предшествовавшие поездке Агню акции Вашингтона.

●

Патриотические силы Лаоса провели ряд успешных боевых действий в различных частях страны. По сообщениям иностранных агентств, патриоты заняли позиции на реке Меконг в Нижнем Лаосе.

НА СНИМКЕ: одно из военных подразделений лаотянских патриотов в Нижнем Лаосе.

Фото ВИА—ТАСС.

С разных меридианов

В ИЗРАНЕННОМ СУЭЦЕ

РЕПОРТАЖ ИЗ ЗОНЫ СУЭЦКОГО КАНАЛА

Впервые после памятных июньских дней 1967 года мы идем спокойно, не оглядываясь, там, где совсем недавно хозяйничали снайперы, где каждая пядь земли была под прицелом. Мы идем по побитой и израненной пулями и снарядами набережной Суэца, через сутки после того, как было объявлено о 90-дневном взаимном прекращении огня между ОАР и Израилем. Суэцкий залив, обмелевший и тихий, даже не плещет волнами. Прямо напротив здания губернаторства маячит одинокое судно, покинутое командой. Остальные — взорванные или полузатопленные — виднеются на той стороне Порт-Тауфика. Уцелели лишь некоторые дома. Очень, очень много заброшенных, мрачных и полуразрушенных зданий. Целые кварталы вымерли — в них ни души. Не работает железная дорога. Вывернутые рельсы ее полотна свидетельствуют о том, что и здесь «поработала» израильская артиллерия.

Едва мы — иностранные и египетские журналисты, прибывшие сюда по приглашению департамента информации ОАР, подошли к зданию губернаторства, как услышали надрывный голос сирены — воздушная тревога. Что такое? Опять война? Взглянули на небо: израильские самолеты, выписывая замысловатые виражи, развернулись и пошли вдоль Суэцкого канала. Представитель службы информации объясняет: вражеская авиация проводит разведывательный полет. После предупредительного пуска зенитной ракеты самолеты взяли курс на восток.

На пресс-конференции представитель губернаторства Суэца Мохи Хафата заявил:

— Огонь был прекращен в час ночи 8 августа, но мы не строим иллюзий. Город, потерявший за три года около 3 тысяч убитыми и ранеными, город, в котором из более 270 тысяч жителей осталось лишь 10 тысяч, город, где не уцелело ни одного квартала, по которому бы ни вела огонь израильская артиллерия, не верит агрессору.

Нас везут по городу. Обходим кварталы — один за другим. Везде одна и та же картина: разрушенные жилые дома, хрустят под ногами щебень, битые стекла.

На улице Аль-Кальсум, названной в честь знаменитой египетской певицы, нас предупредили: ходить небольшими группами — имеется очень много неразорвавшихся снарядов. С этой улицы поворачиваем на улицу Садки и направляемся к небольшому заливчику.

Панорама канала как на ладони. Вот она, «та сторона» канала. Трещат кинокамеры, репортеры зарубежных кинокомпаний снимают «натуру». Они смотрят на желтые пески того берега, смотрят в бинокли, в телеобъективы, подзорные трубы.

Смотрю и я в бинокль. Зловеще выглядят желтые израильские доты. Видны танки и брошенные автомашины. Укрытия молчат.

На улице Эль-Гейш, главной магистрали Суэца, я снова встретил знакомые места: кинотеатр «Маср», монастырь «Доброго пастыря», отель «Миср», салон красоты. Все здания разрушены до предела. В кинотеатр «Маср», видимо, попал не один снаряд — его крыша полностью снесена, а стулья разломаны вдребезги и снесены взрывной волной в один угол. От салона красоты осталось только название, а остов монастыря, покинутый обитателями, мрачно высится среди других развалин и пожарищ.

Журналистам разрешено властями впервые после июня 1967 года посетить Порт-Тауфик, считавшийся когда-то самой фешенебельной частью города. От Суэца его отделяет полукилометровая полоса, которая находилась под непрерывным огнем. Чувствуется, что здесь израильская артиллерия особенно постаралась: воронки, неразорвавшиеся снаряды, исковерканное или вывернутое трамвайное полотно. Ни проехать, ни пройти. Пока машина медленно преодолевала этот перешеек, я смотрел на Суэцкий залив. Тихая мрачная голубизна. Слева растрескавшиеся дома и виллы Порт-Тауфика. Справа разрушенный Суэц. Там, за заливом, на фоне гор, темнеют остовы нефтеперерабатывающих заводов, теплоэлектростанций и химического комбината. Все вымерло. И все эти «мишени», по которым вела прицельный огонь израильская артиллерия, не представляли собой военных объектов. В Порт-Тауфике общее внимание привлекли пальмовые рощи, сожженные напалмом. Поблизости окопы, блиндажи, линии связи, слышатся четкие команды военных.

Плотный высокий майор по нашей просьбе выводит нас через пруды развалин к Суэцкому каналу.

— Смотрите, противник там, — спокойно сказал он. — Сегодня они не стреляют, но их разведывательные полеты продолжаются.

И больше ни слова. Он только молча смотрит, как группа западных корреспондентов возобновила бесконечные съемки и запись шумов.

Мы возвращаемся в Суэц к вечеру. По пустынной дороге и по выгоревшей от солнца равнине в разные стороны перемещались танки, боевая техника. Прямо на песке шли занятия солдат, несли свою службу часовые. Многочисленные посты военной милиции проверяли документы.

Да, стороны прекратили огонь. Но израильский сапог продолжает еще топтать оккупированную арабскую территорию. За объявлением перемирия должны последовать практические шаги по выполнению резолюции Совета Безопасности ООН от 22 ноября 1967 года, именно ее выполнение — вывод всех израильских войск с оккупированных арабских территорий и признание Израилем прав палестинского народа — способно восстановить справедливый и прочный мир на Ближнем Востоке.

Ан. ЕГОРИН,
соб. корр. АПН.

Каир—Суэц.

ТЕЛЕВИЗИОННОЕ ВТОРЖЕНИЕ

ПАРИЖ, 24 августа. (ТАСС). Поток американских кинобоевиков захлестнул французское телевидение, вытеснив с экранов телевизоров многие познавательные передачи национального производства. Об этом с тревогой пишет газета «Юманите».

Газета приводит цифры, показывающие, насколько далеко зашло проникновение низкопробной телестряпни с маркой «Сделано в США» в домашние очаги французов. В последнюю неделю июля, например, пятнадцати с половиной часам американских фильмов и телевизионных спектаклей противостояли лишь одиннадцать с половиной часов национальных телепрограмм.

«Неужели в нашей стране не хватает авторов, способных создать нечто лучшее, чем эти американские боевики, сплошь прославляющие насилие и культ револьвера?», — с горечью спрашивает газета.

Служба здоровья

АПТЕКА ПРИРОДЫ

СОБИРАЙТЕ ШИПОВНИК!

Его плоды содержат витамин С, А, B_2, К и Р, а также сахар, органические кислоты (лимонную, яблочную). Собирают шиповник с конца августа и до самой зимы. Перед сушкой плоды перебирают, выбрасывают поврежденные и недозрелые. Сушат вскоре после сбора при температуре 80 градусов, следя за тем, чтобы плоды не подгорели. Затем их повторно перебирают, удаляют почерневшие и подгоревшие. В сухом месте шиповник можно хранить два года.

Витаминные экстракты, сиропы, водные настои из плодов шиповника принимают для профилактики и лечения заболеваний, связанных с недостатком в организме витамина С и как общеукрепляющее и повышающее сопротивляемость организма средство при разных инфекционных заболеваниях, атеросклерозе, ранениях, ожогах, обморожениях и др.

Особенно легко готовить настой.

Для этого берут на стакан кипятка 20 граммов плодов. Кипятят в закрытой стеклянной или эмалированной посуде в течение 10 минут и оставляют стоять, хорошо закрыв посуду. Спустя сутки настой процеживают через два слоя марли. Для улучшения вкуса добавляют сахар или сироп. Пьют по полстакана—стакану два раза в день. Для детей достаточно 1/3—1/2 стакана на прием.

Настой шиповника можно приготовить быстрее, если предварительно его измельчить: 10 граммов измельченных плодов заливают стаканом кипящей воды и кипятят 10 минут. После охлаждения и процеживания принимают в тех же дозах, что и суточный настой.

Установлено, что вытяжки из некоторых видов шиповника усиливают отделение желчи.

В народе настои применяют для улучшения пищеварения, особенно при гастритах с пониженной кислотностью желудочного сока, заболеваниях печени, почек, при язвенной болезни желудка и двенадцатиперстной кишки.

С. АСТАФЬЕВА,
начальник отдела информации крайаптекоуправления.

ДЕЛО ВСЕЙ ОБЩЕСТВЕННОСТИ

Огромны успехи советского здравоохранения. Многие инфекционные болезни в вашей стране ликвидированы. И все-таки отдельные инфекционные болезни еще представляют опасность. Особенно опасны желудочно-кишечные заболевания. Поэтому необходимы меры предосторожности, о которых должен знать каждый.

Особенно резко возрастает количество острых кишечных заболеваний летом, когда появляются фрукты, овощи, различная зелень. Поэтому овощи, которые употребляются сырыми, надо тщательно промыть кипяченой водой, а потом обдать кипятком. Особенно осторожным следует быть с привозными овощами и фруктами.

Ни в коем случае нельзя пить некипяченую воду из рек и озер. Холодная, на вид чистая, она может быть загрязнена купающимися, в нее могут попадать и сточные воды.

Далеко не безопасна вода из технических водопроводов, ее не только нельзя пить, но и даже использовать для приготовления пищи и купания, особенно маленьких детей.

Самый надежный метод обеззараживания воды — кипячение. Если мы станем пить только кипяченую воду, один из основных путей распространения возбудителей кишечных инфекций будет перекрыт полностью.

Кто не знает, что по питательной ценности, уникальным, неповторимым продуктом является молоко. Но оно легко подвергается механическому и бактериальному загрязнению и может явиться источником распространения острых кишечных и других инфекционных заболеваний.

Поэтому все, кто связан с получением, переработкой или продажей молока, как и другими пищевыми продуктами, обязаны проходить медицинское обследование, строго соблюдать личную гигиену. Вся молочная посуда и аппаратура на фермах, молокоперерабатывающих предприятиях и в торговле должны тщательно мыться и дезинфицироваться. Необходимо предъявить самые строгие требования и к транспорту, используемому на перевозке молока и продуктов из него.

В детские, лечебные учреждения и торговую сеть молоко и молочные продукты могут доставляться только пастеризованными. При торговле ими следует избегать переливания из одной емкости в другую, так как при этом продукты сильно загрязняются.

Молоко, купленное в магазине, на рынке, а также доставленное в детские лечебные учреждения, перед употреблением подвергается обязательному кипячению. Из творога лучше всего готовить сырники, творожники, запеканку, пудинг.

Серьезную опасность представляет употребление недоброкачественных продуктов, особенно скоропортящихся, так как оно может привести не только к возникновению желудочно-кишечных заболеваний, но и вызвать пищевое отравление. Первыми признаками такого отравления обычно бывают сильная рвота, расстройство желудка, повышение, а иногда понижение температуры.

Нельзя забывать о существующей опасности заноса инфекционных заболеваний, в том числе и таких, как холера, из зарубежных стран. При современных средствах передвижения не исключена возможность появления и в нашем крае больных, находящихся в инкубационном (скрытом) периоде, который при холере длится до шести дней.

Из центральной печати известно, что летом был такой занос холеры в Астрахань. Это послужило поводом для всевозможных толков. В краевую санэпидстанцию идет множество запросов: как обстоят дела на Алтае. У нас в крае сейчас заболеваний холерой нет. Медики с помощью советских и партийных органов принимают все меры к ее предупреждению. Но очень важно проводить все противоэпидемические мероприятия, о которых здесь говорится.

Медицина сейчас располагает весьма совершенными средствами борьбы с острыми кишечными инфекциями, в том числе и с холерой. Если вовремя обнаружить заболевание и быстро начать лечение— выздоровление обеспечено. Нужно только помнить, что чем быстрее будет оказана медицинская помощь, тем меньше возможность распространения инфекции. Вот почему, если вы вдруг почувствуете себя плохо или узнали, что заболел наш товарищ по работе или сосед по квартире, немедленно обращайтесь за медицинской помощью.

До прихода медицинского работника надо, по возможности, поместить больного в отдельную комнату, выделить особую посуду, полотенце и другие предметы туалета. Ни в коем случае не прибегайте к самолечению.

Сейчас идет уборка урожая. На помощь алтайским хлеборобам приезжают труженики из других областей. И особое внимание надо уделить санитарному состоянию полевых станов, следить за тем, чтобы продукты питания всегда были свежими и строго соблюдались сроки их реализации, чтобы на пищеблоке было достаточно льда, выполнялись все требования санитарной службы.

Местным Советам, работникам коммунального хозяйства, администрации предприятий, руководителям колхозов и совхозов следует принять все меры по упорядочению водоснабжения и канализации, наведению строгого санитарного порядка на рынках, в магазинах, детских учреждениях и т. д. Это ясно всем, однако не везде все делается, как нужно. В г. Барнауле, например, Центральный рынок продолжает оставаться в антисанитарном состоянии. Медленно строятся очистные сооружения в Камне, Горно-Алтайске, Барнауле, Рубцовске. На некоторых железнодорожных станциях еще используют для питья техническую воду. Водозаборные кусты скважин в Бийске и Барнауле не защищены от затопления в паводковый период. В Чарышском, Тогульском, Третьяковском, Кытмановском и других районах недостает колодцев. Местным Советам следует немедленно ускорить строительство колодцев, а действующие взять под особый контроль. Надо немедленно навести чистоту во дворах, квартирах, очистить и продезинфицировать санитарные узлы, уничтожать мух. Выполнение всех этих несложных санитарных мер предосторожности в быту, на работе, в общественных местах и на отдыхе — надежная защита от заболеваний.

Е. АНАХОВИЧ,
главный врач краевой санэпидстанции, заслуженный врач РСФСР.

ЛЕТОМ... ЗИМНЕЕ КУПАНИЕ

Пусть не покажется странным разговор о зимнем купании в летнее время, потому что готовиться к нему надо исподволь.

По-разному относятся люди к зимнему плаванию и к тем, кто купается в ледяной воде. Одни с восхищением, другие с предубеждением. И те и другие, как правило, считают, что «моржом» может стать человек безупречно здоровый. Так-то оно так, но здоровье приобретается в процессе постепенного закаливания.

Холодная вода испокон веков считалась у всех народов исцелителем многих заболеваний. «Кто с холодной водой не дружен, тот Спарте не нужен» — бытовала поговорка у спартанцев.

Родоначальником рационального водолечения был знаменитый греческий врач Гиппократ. Он рекомендовал холодные ванны, как сильнодействующее терапевтическое средство. Выдающийся врач Рима Авл-Корнелий-Цельз писал: «В холодной воде — исцеление, предупреждение заболеваний, она укрепляет тело и сохраняет бодрым дух».

Зимним плаванием увлекались и придавали ему огромное значение такие известные ученые-медики, как Павлов, Боткин и Склифосовский. Николай Васильевич Склифосовский в течение всей своей жизни ежедневно, в любую погоду купался круглый год. Зимой для него делали прорубь на Неве, в которой он окунался три раза в ледяную воду, растирался мохнатой простыней и ехал на лекцию.

В нашей стране многие увлекаются зимним купанием. Эта сильнодействующая процедура — один из самых сложных, пожалуй, видов закаливания. Во многих городах страны созданы специальные секции любителей зимнего плавания. Сейчас их более десяти тысяч. Люди разных возрастов, разных профессий занимаются в них.

Профессор И. М. Саркизов-Серазини свыше сорока лет наблюдает «моржей». «Мне не известны случаи появления у них инфарктов,— пишет он, — гипертонической болезни, атеросклероза, хотя среди них, моих наблюдаемых, были люди в возрасте 60, 70 и 80 лет». Московский врач Елена Заболотная работает над исследованием функции миндалин у людей. Она пишет: «Миндалины — это первый защитный барьер на пути различных инфекций. Все микробы, которые пытаются проникнуть в организм через дыхательные пути, обязательно попадают на этот барьер. И если миндалины в хорошем состоянии, они закрывают путь любой инфекции. А если они не в полном порядке, врагу открыт путь в легкие, сердце, ткани, кровь... Так вот, исследовав миндалины у «моржей», я не обнаружила в них источников инфекции!». Елена Заболотная сама занимается зимним плаванием и убеждена в том, что женщинам оно особенно полезно.

Уже четвертую зиму существует секция любителей зимнего плавания и в Барнауле. Первым тренером «моржей» на общественных началах был страстный поклонник «ледяной воды» Г. Пикус. Теперь секция насчитывает более тридцати энтузиастов. Но все еще нет к ней должного внимания со стороны горкома и крайкома по физкультуре и спорту. Популярность «зимнего плавания» растет. Нужно, чтобы этим источником бодрости и здоровья пользовалось как можно больше людей в нашем городе. К сожалению, подготовка к этому полезному виду закаливания у нас не ведется. Нет надлежащего помещения, где можно было бы раздеться перед тренировкой и одеться после купания. В этом году секция оказалась и без тренера, ею должен руководить специалист с медицинским образованием. Но хочется верить, что спортивные органы совместно с горздравотделом обратят должное внимание на эту секцию, и у «моржей» появятся тренер и удобная раздевалка. И тогда к нам присоединятся еще десятки людей, желающих укрепить свое здоровье.

В. ДЕНИСОВ,
староста секции «моржей».

г. Барнаул.

КАК МЫ ОТДЫХАЛИ

ИНТЕРЕСНЫМИ МАРШРУТАМИ

Широкий выбор мест отдыха и занятий на два выходных дня предоставило барнаульцам бюро путешествий и экскурсий. В двухдневную поездку по Оби в субботу на теплоходе отправились триста человек — рабочие и служащие ТЭЦ-1, Новоалтайского хлебокомбината и других предприятий. А в воскресенье, и тоже на два дня, выехали на реку сто меланжистов.

Семь автобусов повезли субботним утром 210 человек на выходные дни в Новосибирск. Путевки на эту интересную экскурсию приобрели котлостроители, завкомы профсоюза аппаратурно-механического завода, кондитерской фабрики.

А трибники отправились за дарами леса в сосновые боры за Павловск и станцию Озерки. Экскурсионное бюро выделило для них на весь день несколько автобусов.

ВСЕ КРАСКИ ЗЕМЛИ

Многие из рубцовчан субботу и воскресенье провели во Дворце культуры АТЗ. Здесь состоялась городская выставка цветов и плодов. Особенно хорошие экспозиции представили коллективы ЖКО АТЗ, заводов «Алтайсельмаш», тракторного электрооборудования, городского комбината благоустройства, городская станция юных натуралистов.

За два выходных выставку посетило около двадцати тысяч человек.

ЧЕМПИОНЫ ОХОТНИЧЬИХ ТРОП

С нетерпением ждут любители открытия охотничьего сезона. И вполне уместной за неделю до этого события была выставка охотничьих собак. Пятый раз эксперты выбирали лучших помощников охотников, награждали хозяев ценными призами, а собак — медалями.

И нужно отдать должное устроителям (главный судья О. Макаров) — выставка в Барнауле удалась на славу. Многочисленные посетители ВДНХ, где она проходила, могли осмотреть каждую собаку (а их всего было больше ста), расспросить хозяина обо всем, что интересует.

Особенно большой популярностью пользовались миролюбивые лайки. Котати, несколько дней назад проводились полевые испытания по утке, где у собак проверялись чисто охотничьи качества. Следует заметить, что лайки, отмеченные на испытаниях, и на этот раз получили высокие оценки. Класс «элита», большая золотая медаль и медаль чемпиона были присуждены Рексу (хозяин—Тюрин). Золотыми медалями были отмечены еще один Рекс (охотбаза «Динамо»), Айка (хозяин — Ветвицкий) и Белка (хозяин — Чахлов).

Лучшей среди фокстерьеров признана Кери (хозяин — Коралевский). На снимке вы видите экспедитора пищевого комбината из Тальменки В. А. Филягина со своими питомцами Найдой и Шныркой. Первой из них присуждено звание чемпиона среди русских гончих, а второй—малая золотая медаль.

Многие посетители выставки интересовались: где можно приобрести щенка от породистой собаки? В краевом Обществе охотников есть специалист — кинолог, который может помочь в этом.

Б. ПАНЬШИН.

Фото Е. Игорева.

ТЕЛЕВИДЕНИЕ

19.00 — Для детей. «Дерсу Узала», художественный фильм. 20.15 — Для старшеклассников. «Ровесник», телевизионный журнал. 21.15 — «Охотник без ружья», научно-популярный фильм. 21.25 — Телепанорама. 21.35 — «Земля алтайская», программа для работников сельского хозяйства.

Москва
23.00 — «Время», информационная программа. 23.30 — 2.00 — Спортивная программа. Первенство СССР по футболу. ЦСКА — «Торпедо» (Москва). Хоккей. На приз газеты «Советский спорт». ЦСКА—«ЗКЛ» (Чехословакия).

КИНО

«РОССИЯ». «СЮЖЕТ ДЛЯ НЕБОЛЬШОГО РАССКАЗА». В 9, 10, 10-45, 11-45, 12-30, 13-30, 14-15, 15-15, 16, 17, 17-45, 18-45, 19-30, 20-30, 21-15, 22-10. На удлиненном сеансе в 21-15 — «НА ЛЬДИНЕ ВСЕ В ПОРЯДКЕ».

«ЮНОСТЬ». «ЕСЛИ ЕСТЬ ПАРУСА». В 9-30, 11-30, 13-30, 15-30, 17-30, 19-30, 21-30. На удлиненном сеансе в 21-30 — «СКАЗКА О МОРЯКЕ».

«РОДИНА». «СЮЖЕТ ДЛЯ НЕБОЛЬШОГО РАССКАЗА». В 10-30, 12-10, 13-50, 15-30, 17-10, 18-50, 20-30, 22-10.

Летний кинотеатр (пос. Кирова). «ОХ, УЖ ЭТОТ ДЕД». В 18, 20.

«ОКТЯБРЬ». «СТРАННЫЕ ЛЮДИ». В 9-30, 11-30, 13-30, 15-30, 17-30, 19-30, 21-30. На удлиненном сеансе в 21-30 — «МОСКВА, КИНОФЕСТИВАЛЬ-69».

Летний кинотеатр ВДНХ. «ВОЗРАСТ ЛЮБВИ». В 13, 15, 17.

«ПЕРВОМАЙСКИЙ». «ЕСЛИ ЕСТЬ ПАРУСА». В 11, 12, 13, 14, 15, 16, 17, 18, 19, 20, 21, 22.

Кинотеатр «ОГОНЕК». «ТИМУР И ЕГО КОМАНДА». В 10.

«ЧАЙКА». «АНДРЕЙКА». В 9-30 (для детей). «ВЕШНИЕ ВОДЫ». В 11, 12-45, 14-30, 17, 19, 21. Хроникальный фильм «ТЮМЕНСКИЙ МЕРИДИАН». В 16-15.

Кинотеатр «ЛЕТО» (пос. Мирный). «ЗОЛОТЫЕ ЧАСЫ». В 17, 19, 21.

Клуб ЗАВОДА «ТРАНСМАШ». «ЕСЛИ ЕСТЬ ПАРУСА». В 15, 17, 19, 21.

Клуб МЕЛАНЖЕВОГО КОМБИНАТА. Документальный фильм «САМЫЙ ЖАРКИЙ АВГУСТ». В 15.

Клуб ЖЕЛЕЗНОДОРОЖНИКОВ. Кинолекторий «ИТОГИ ИЮЛЬСКОГО ПЛЕНУМА ЦК КПСС». В 18-30.

ПАРК КУЛЬТУРЫ И ОТДЫХА меланжевого комбината. «НЕВЕРОЯТНЫЙ НЕГУДИЛ ХЛАМИДА». В 21.

ПОГОДА

Сегодня днем по краю, по данным синоптиков, ожидается переменная облачность, по юго-восточным районам без осадков, по остальным районам дождь, ветер южный, 7—12 метров в секунду, температура 23—28 градусов тепла.

По Барнаулу — переменная облачность, во второй половине дня осадки, ветер южный, 10—15 метров в секунду, температура 24—26 градусов тепла.

24 августа в восемь часов утра уровень воды в реке Оби у Барнаула составлял 222 сантиметра над 0 графика водомерного поста. Температура воды 17 градусов. На ближайшие сутки ожидается спад уровня.

Администрация, партийный комитет и завком профсоюза ордена Ленина завода транспортного машиностроения имени В. И. Ленина с глубоким прискорбием извещают о трагической смерти ветерана завода, коммуниста с 1932 года, пенсионера

СИРОТЫ
Алексея Васильевича

и выражают соболезнование родным и близким покойного.

Коллективы Алтайской краевой прокуратуры, краевого суда и управления общественного питания крайисполкома с глубоким прискорбием извещают о трагической кончине помощника прокурора края, заслуженного юриста РСФСР

МЕРЗЛЯКОВА
Владимира Георгиевича

и его жены

Клавдии Яковлевны,

последовавшей 22 августа с. г., и выражают искреннее соболезнование родным и близким покойных.

Спорт

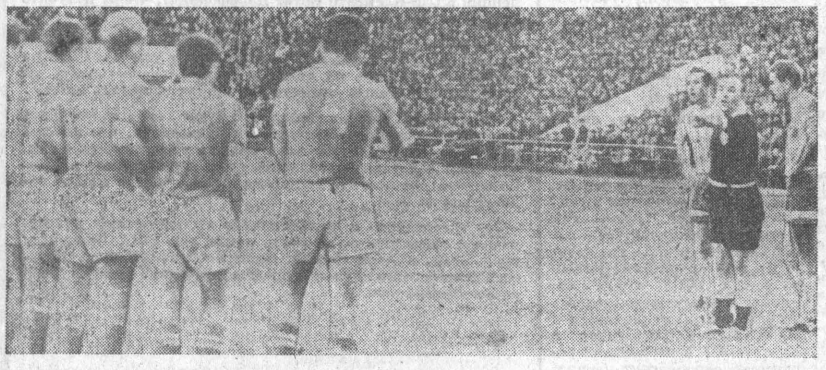

«Динамо» (Барнаул)— «Иртыш» (Омск) —2:2

«ДИНАМО»: м. с. Иванов — м. с. Скориченко, Забиняк, Суслов, Дементьев — Гришин, Маркин (62 мин. — Драчев), м. с. Гусаров — Жуков, м. с. Вшивцев, Белозерский.

«ИРТЫШ»: Берников — Чернов, Быков, Константинов, Берсенев — Соколов, Билень, Соколенко — Сизонтов, Иванов, Бобер.

АРБИТР МАТЧА — судья республиканской категории В. Румянцев, судьи на линии — Н. Просвирнин (всесоюзная категория), В. Попель (республиканская категория). Все — из Томска.

ГОЛЫ ЗАБИЛИ: 55 мин. — Бобер, 78 мин. — Гусаров, 79 мин. — Соколов, 85 мин. — Драчев.

МАТЧ ВЫСОКОГО НАКАЛА

О том, что матч между барнаульцами и омичами будет довольно острым, можно было угадать заранее. Только одно очко разделяло соперников в турнирной таблице. Гостям, проигравшим накануне в Усть-Каменогорске, отступать было некуда, ну а барнаульцам, выступавшим на своем поле против ближайшего конкурента, сама обстановка диктовала только атакующий вариант.

Однако первые минуты матча несколько ошеломили и многочисленных любителей футбола Барнаула, и, пожалуй, самих динамовцев: сразу же после свистка арбитра омичи предприняли затяжной штурм ворот хозяев поля. Лишь на 8-й минуте барнаульцы впервые побеспокоили вратаря «Иртыша». Правда, после этого инициатива прочно перешла в их руки. На два угловых, поданных в начале игры у ворот Олега Иванова, динамовцы ответили девятью и, по крайней мере, трижды должны были добиться успеха, но спортивное счастье оказывалось на стороне омичей. Так, на 11-й минуте после отличной передачи Жукова Белозерский метров с двух пробил прямо во вратаря гостей. На 33-й минуте в штрафной площадке «Иртыша» оказалось пятеро динамовцев, причем трое из них (Жуков, Вшивцев, Белозерский) были в очень выгодных позициях, но... упустили мяч. Успех мог прийти и на 35-й минуте: после неожиданного удара Жукова вратарь парировал мяч, а оказавшийся рядом Вшивцев пробил... прямо в него.

У гостей очень агрессивно действовали опытные Билень и Иванов. Именно они могли на 30-й минуте забить гол (подключившийся в атаку полузащитник Соколов сделал очень опасный прострел вдоль ворот), но не успели к мячу.

Казалось, во втором тайме барнаульцы в конце концов реализуют свое игровое преимущество. Снова последовали атаки хозяев поля, и снова мяч, как заколдованный, не шел в ворота. А вот одна из неожиданных контратак гостей, как это нередко бывает в футболе, закончилась голом: вновь отличился полузащитник «Иртыша» Соколов, проход которого по правому краю точно завершил Бобер.

Добившись успеха, гости, как говорится, сразу же «переключили скорость», стали тянуть время и почти все отошли в оборону, оставив впереди лишь центрфорварда Иванова. Все чаще стали раздаваться трели судейского свистка: защитники «Иртыша» несколько раз грубо сбивали с ног Жукова, Вшивцева. А барнаульцы, оказавшись перед фактом поражения, нервничали, допускали брак при передачах, спешили с завершающими ударами. И все же на 78-й минуте динамовцам удалось сравнять счет: подключившийся к атаке Суслов точно передал мяч Гусарову, и на табло появилась вторая единица.

Это был пятый гол Геннадия Гусарова в нынешнем сезоне. И на нем мне бы хотелось остановиться особо. Как известно любителям футбола, этот замечательный мастер за 11 сезонов игр в чемпионатах страны в составе московских команд «Торпедо» и «Динамо» забил 91 гол. В прошлом году, выступая за барнаульское «Динамо», Геннадий забил 4 мяча. Таким образом, это был 100-й мяч, забитый им в играх первенства страны. Конечно, голы, забитые до прошлого года, трудно сравнить с этими 9-ю. Однако не стоит забывать, что чемпионат есть чемпионат (хотя бы во второй группе), и здесь голы даются так же трудно, как и в высшей лиге. А то, что именно Гусаров сравнял счет, нельзя назвать случайностью: в отчетном поединке он все время шел вперед, был не только организатором атак, но и не раз сам наносил опасные удары по цели.

Всего лишь минуту продолжалось ликование трибуны. Едва разыграв мяч в центре поля, гости устремились вперед. И здесь вновь отличился неутомимый полузащитник «Иртыша» Виктор Соколов: его неожиданный и сильный удар метров с 35-ти под самую перекладину вновь вывел омичей вперед.

Виноват ли в этом Олег Иванов? В какой-то мере. Да, он не был готов к приему этого мяча, на секунду-другую потерял бдительность и был сурово наказан. Но кто ожидал, что Соколов пробьет так сильно и точно с такой дистанции? Тем более, что впереди находились его партнеры Иванов, Билень и Сизонтов. А если вспомнить, что минутой раньше Олег, как и его товарищи, пережили радость успеха, то понять вратаря динамовцев можно.

Второй раз в этом матче пришлось хозяевам поля отыгрываться. И второй раз им удалось это сделать. После того, как Гусаров подал мяч со свободного удара (защитники «Иртыша» сбили с ног Вшивцева), Драчев сумел послать его в сетку ворот.

Ничья, которая стоит любой победы. Несмотря на некоторые накладки со стороны футболистов «Иртыша», обе команды показали красивый, атакующий футбол со всеми его парадоксами и сюрпризами, за которые так любят этот вид спорта миллионы людей. Конечно, можно было бы остановиться на детальном разборе ошибок барнаульских форвардов и защитников, но стоит ли? В конце концов динамовцы, как говорится, спасли игру и доказали, что могут даже при самом неблагоприятном стечении обстоятельств взламывать любой «бетон». Не случайно на их счету 42 забитых мяча (больше всех в зоне)!

В. СЛАВИН.

НА СНИМКЕ: очередной штрафной удар в сторону ворот «Иртыша», арбитр матча просит отойти омичей на положенные 9 метров.

Фото Б. Брязгина.

ЕЩЕ ОДИН ТУР

В чемпионате края по футболу среди коллективов первой группы прошел очередной тур. Динамовцы Барнаула принимали обладателя кубка края — рубцовский «Алтаец». Упорный поединок закончился нулевой ничьей.

Бийская команда «Восход» встречалась с рубцовским «Торпедо» и победила — 3:0. Другая бийская команда «Строитель» принимала рубцовский «Вымпел» и проиграла — 0:1.

Ничья зафиксирована в Горно-Алтайске. Так со счетом 1:1 местный «Спартак» сыграл с барнаульским «Циклоном».

А. МИХАЙЛОВ,
судья всесоюзной категории.

НА ПРИЗ «СОВЕТСКОГО СПОРТА»

В воскресенье 23 августа на продолжающемся турнире на приз газеты «Советский спорт» в Лужниках первую победу одержали хоккеисты финского клуба «Эссэт». Они выиграли у шведской команды «Умео» — 4:1. Вот результаты остальных воскресных матчей: «Спартак» — «Локомотив» — 7:1 (2:0, 2:0, 3:1), ЦСКА — «Сибирь» — 8:4 (3:0, 4:1, 1:3), «Вестерос» (Швеция) — «Трактор» — 3:8 (0:3, 2:3, 1:2). Сборная клубов Польши — «Торпедо» — 1:5 (0:1, 1:2, 0:2).

(ТАСС).

МЕДАЛИ ИЗ ТАТЫ

БУДАПЕШТ, 24 августа. (ТАСС). На лодках всех пяти классов советские спортсменки завоевали на чемпионате Европы по академической гребле в венгерском городе Тата почетные награды. Золотую медаль получили на четверке распашной спартаковки из Новгорода. «Серебро» завоевали: четверка парная, двойка парная и восьмерка. «Бронзу» увезет домой экс-чемпионка континента на одиночках — Г. Шидагите.

В общекомандном зачете советские спортсменки уступили первенство сборной ГДР, завоевавшей три золотые медали, одну серебряную и одну бронзовую.

К СВЕДЕНИЮ СЛУШАТЕЛЕЙ ВЕЧЕРНЕГО УНИВЕРСИТЕТА МАРКСИЗМА-ЛЕНИНИЗМА

28 августа 1970 года (пятница) состоится собрание слушателей вторых и третьих курсов;

31 августа 1970 года (понедельник) — собрание слушателей первых курсов.

Собрание состоится в 18 часов в большом зале горкома КПСС (проспект Ленина, 66).

После собрания — лекция «О международном положении».

ДИРЕКЦИЯ УНИВЕРСИТЕТА.

Зам. редактора В. ЧИЛИКИН.

НАШ АДРЕС И ТЕЛЕФОНЫ:

Приемная 5-49-56; заместитель редактора 5.48.37; ответственный секретарь 5-52.34; заместители отв. секретаря 5-51-13. ОТДЕЛЫ: партийной жизни 5-43.54 5.53.11; пропаганды и агитации 5.50-92; советского строительства и быта 5.51-73, 5.53.11; сельского хозяйства 5.46-73 5-54.64; промышленности и транспорта 5-52.63, 5.46.12; строительства 5.49-54; культуры и учебных заведений 5-50.82; информации и спорта 5.46-92; писем 5-54.12, 5.48 71; стенографистка 5.45-62; отдел объявлений 5.53.62. Общественная приемная работает с 10 до 14 часов (кроме субботы и воскресенья). Телефон 5-57-62.

Типография издательства «Алтайская правда» Алтайского крайкома КПСС. г. Барнаул-99. ул. Короленко, 105.

АГ 02503. 50.300.
Заказ № 4838.
Тираж 175.000 экз.