ПРОЛЕТАРИИ ВСЕХ СТРАН, СОЕДИНЯЙТЕСЬ!

АЛТАЙСКАЯ ПРАВДА

Орган Алтайского краевого комитета КПСС и краевого Совета депутатов трудящихся

№ 184 (14767) • СУББОТА, 8 АВГУСТА 1970 ГОДА • Год издания 53-й • Цена 2 коп.

XXIV СЪЕЗДУ КПСС — ДОСТОЙНУЮ ВСТРЕЧУ!

КАЛЕНДАРЬ ТРУДОВОЙ СЛАВЫ

Рассмотрев итоги социалистического соревнования районов, совхозов, колхозов, отделений, бригад, звеньев и передовиков на заготовке кормов в третьей декаде июля, бюро крайкома КПСС, исполком краевого Совета депутатов трудящихся и президиум крайсовпрофа ПОСТАНОВЛЯЮТ:

Занести в Календарь трудовой славы в газете «Алтайская правда»:

ТОГУЛЬСКИЙ РАЙОН (секретарь РК КПСС Б. В. Земляков, председатель райисполкома М. Б. Зак, начальник управления сельского хозяйства В. Г. Балашов, председатель райкома профсоюза рабочих и служащих сельского хозяйства и заготовок П. С. Зякун), заготовивший 131.611 центнеров сена и обеспечивший выполнение годового плана заготовки кормов;

СОВХОЗ «ЧАРЫШСКИЙ» (директор В. П. Гузенко, секретарь парткома А. К. Корниенко, председатель рабочего комитета профсоюза А. М. Кудинова), заготовивший 48.000 центнеров сена и обеспечивший выполнение годового плана заготовки кормов;

СОВХОЗ «КУБАНКА» (директор Я. П. Дугнист, секретарь парткома В. С. Пешков, председатель рабочего комитета профсоюза М. В. Семененко), заготовивший 53.250 центнеров сена при плане 49.900;

СОВХОЗ «СЕМЕНОВОД» (директор Г. И. Семенкин, секретарь парткома И. И. Маховиков, председатель рабочего комитета профсоюза П. П. Шипилов), заготовивший 42.238 центнеров сена и обеспечивший выполнение годового плана заготовки кормов на 132 процента;

СОВХОЗ «ВОЕВОДСКИЙ» (директор И. В. Бурнашев, секретарь парткома В. А. Богомолов, председатель рабочего комитета профсоюза М. Е. Федосеев), выполнивший годовой план заготовки кормов на 130 процентов. При плане 26.212 центнеров заготовлено 34.075 центнеров сена;

СОВХОЗ «СРОСТИНСКИЙ» (директор В. И. Пичугин, секретарь парткома В. Г. Федяй, зам. председателя рабочего комитета профсоюза А. И. Докучаева), заготовивший 37.826 центнеров сена при плане 36.200;

СОВХОЗ «ЛУГОВСКОЙ» (директор Н. И. Кулаков, секретарь парткома Г. А. Манеев, председатель рабочего комитета профсоюза А. А. Потоцкий), заготовивший 29.312 центнеров сена вместо 27.000 по плану.

НАГРАДЫ ПЕРЕДОВИКАМ

По итогам социалистического соревнования за второй квартал 1970 года Министерство заготовок РСФСР и ЦК профсоюза рабочих и служащих сельского хозяйства и заготовок присудили переходящее Красное знамя Совета Министров СССР и ВЦСПС **БИЙСКОМУ ОРДЕНА ТРУДОВОГО КРАСНОГО ЗНАМЕНИ МЕЛЬКОМБИНАТУ.**

Переходящие Красные знамена Министерства заготовок СССР и ЦК профсоюза рабочих и служащих сельского хозяйства и заготовок (с первыми денежными премиями) получают **РУБЦОВСКИЙ МЕЛЬКОМБИНАТ, РЕБРИХИНСКИЙ И ТОПЧИХИНСКИЙ ХЛЕБОПРИЕМНЫЕ ПУНКТЫ.**

Второй денежной премии удостоен Калманский хлебоприемный пункт, третьей — Шипуновский и Усть-Калманский хлебоприемные пункты. Отмечена хорошая работа и объявлена благодарность Краснощековскому хлебоприемному пункту.

ЗА 200 МИЛЛИОНОВ ПУДОВ АЛТАЙСКОГО ХЛЕБА!

ПОТЕРЯМ — ЗАСЛОН

ПЕРВЫЕ ДНИ УБОРКИ НОВОГО УРОЖАЯ НА ПОЛЯХ ТАЛЬМЕНСКОГО РАЙОНА

В прошлом году в эту пору на тальменских полях вовсю молотили рожь, горох, а нынче чуть не все лето лили дожди, зерновые и другие культуры шли в рост, а зреть не торопились. Лишь в первых числах августа жатки, наконец, были выведены на поля.

Косят рожь хлеборобы колхоза имени Ленина. Ее здесь немного — шестьдесят гектаров, скосить можно бы быстро. Однако посевы полегли в разные стороны: результат последней грозы с ветром.

Агроном А. И. Шедогуб почти все время у комбайнов. Обстановка сложная, но нельзя ни в коем случае допустить и малых потерь. Поэтому на рожь и выехали самые опытные механизаторы. Вместе со всеми колхозниками они ведут борьбу за то, чтобы продать в этом году государству не сорок пять тысяч центнеров зерна, как по плану, а значительно больше. Это их вклад в развернувшееся в честь XXIV съезда партии соревнование.

В другом колхозе — «Россия» идет уборка гороха. Посеяно его около трехсот гектаров.

— Горох вырос добротный, — говорит председатель колхоза А. М. Рычков, — такого не бывало, пожалуй, лет пятнадцать. Обмолот еще впереди, но можно уверенно сказать: по шестнадцать — семнадцать центнеров с гектара будет.

Сейчас на полях работает восемь жаток. План составлен с расчетом скосить горох за пять дней, обмолотить — за два. Это при условии хорошей погоды. А что если дождь?

Александр Михайлович словно ждал этого вопроса.

— Что же, опыт есть. Три года назад попадали под ненастье. Будем применять боковые грабли, ворошить валки, подсушивать.

Так начались первые дни уборки нового урожая. Она идет под знаком борьбы с потерями, полной сохранности зерна, успешного выполнения повышенных социалистических обязательств, взятых в честь XXIV съезда КПСС.

Б. РОЖДЕСТВЕНСКИЙ,
корр. «Алтайской правды».

Тальменский район.

ГОРОХ УБРАН!

В совхозе «Егорьевский» закончена уборка гороха. С площади 794 гектара намолочено 10.215 центнеров. Первая тысяча центнеров сдана государству. Продажа гороха продолжается.

Комбайнеры В. Хлыстов, И. Катухов, В. Бессанов на подборке гороха превышали нормы в полтора раза.

П. СПИРИДОНОВ.

Егорьевский район.

ДЛЯ ХЛЕБНЫХ РЕЙСОВ

Проводив студентов на каникулы и практику, мастера Барнаульского индустриального педагогического техникума принялись за подготовку грузовых автомашин к работе на уборке урожая. Собственными силами они реставрировали дефицитные детали, чинили и красили кузова. А коммунист Николай Тимофеевич Трофимов еще раньше отремонтировал машину, проработавшую много лет.

Вместе с Трофимовым на машинах техникума поедут помогать труженикам полей мастера И. И. Иванов, А. Н. Отченаш, А. П. Дубук, А. А. Абдуллин.

К. ХРАМЦОВА.

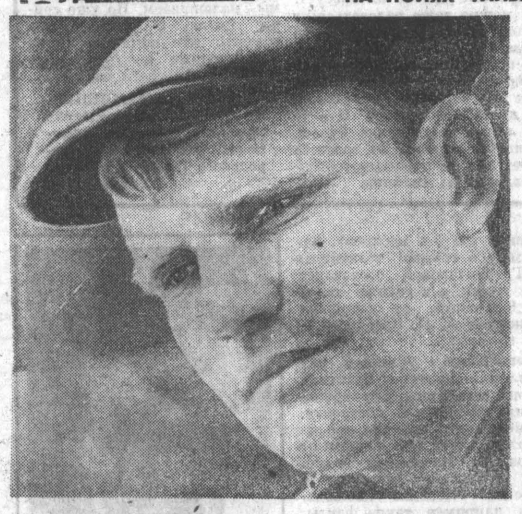

Василий Мильцев в колхозе «На страже мира» Советского района девять лет работает механизатором. Весной он трудится трактористом на севе, осенью убирает на комбайне хлеба, зимой и летом садится за руль автомобиля. В мастерской приходится ему работать слесарем... Все будет сделано надежно и быстро. Работая сегодня на комбайне, он постоянно перевыполняет задания при отличном качестве жатвы.

В эти дни на полях колхоза одновременно трудится девятнадцать комбайнов. Уборочная страда набирает темпы.

НА СНИМКАХ: вверху — Василий Мильцев; внизу — идет зерно нового урожая.

Фото Е. Шлея.

СТРОЙКИ — В ГРАФИК

За несколько недель, истекших с начала второго полугодия, показатели работы многих строительных организаций несколько снизились. Июльское задание Алтайское управление строительства «Главзапсибстроя» даже недовыполнило. Главную причину такого положения можно усмотреть лишь в спаде напряжения, столь характерного для пусковых строек первого полугодия. В подтверждение такого вывода говорит хотя бы тот факт, что обеспеченность подрядчиков ресурсами в июле не ухудшилась в сравнении с июнем. А в Барнауле некоторых материалов СМУ получили даже больше. И в то же время объемы выполненных работ сократились.

Коллектив треста «Стройгаз», верный традициям, предпринял дополнительные усилия для ускорения работ, призвал всех строителей края широко развернуть соревнование в честь XXIV съезда КПСС. Этот призыв уже находит широкий отклик, и несомненно, трудовая активность будет нарастать. Дело чести всех участников соревнования — полнее использовать все имеющиеся резервы. Тем более, что со сдачей пусковых объектов дела оставляют желать лучшего.

Взять жилье. Лишь Бийский трест № 122 сдал в июле два многоквартирных дома, остальные — ничего. Значит, возрастает нагрузка в августе и, конечно, в сентябре.

Солидна на третий квартал и сдача промышленных объектов. Пора также полным ходом готовиться к зиме. Всем трестам, особенно «Алтайпромстрою», требуется ускорить работы по тепло- и энергоснабжению — на трассах и котельных, на подстанциях и кабельных сетях.

Срочное дело — строительство школ. И строители хорошо понимают это. В июле и в истекшие дни августа достигнут заметный сдвиг, острая обстановка (там, где она была месяц-полтора назад) ликвидирована. «Стройгаз» в 1075 квартале завершает в школе отделочные работы и благоустройство. На будущей неделе туда придет рабочая комиссия, а до 25 августа — государственная.

Полносборная школа на улице Петра Сухова (939 квартал) отделана меньше, благоустройство только началось. Но людей и техники там сейчас столько, что сдача вполне возможна в ближайшее время. То же следует сказать о двух школах в Бийске и Рубцовске.

Задачи августа для трестов и СМУ ясны — форсировать работы на пусковых объектах третьего квартала и готовить стройки к зиме.

В «Алтайсельстрое» отстает Горно-Алтайский трест, что, впрочем, не новость. А вот то, что Кулундинская зона недовыполнила задание на еще большую сумму, чем «Горно-алтайсксельстрой», явление неожиданное. И в нем руководителям «Алтайсельстроя» следует детально разобраться, ведь Кулунда прежде чаще всего значилась в передовиках.

Сельские строители Бийской зоны не без труда, но справились с планом последнего месяца. Лучшие показатели имеет Барнаульская зона, хотя ее Сорокинская ПМК все-таки оказалась в должниках. В Алейской зоне отстает Шипуновское СМУ.

С начала второго полугодия в эксплуатацию сданы кинотеатры в Курье и Леньках, школы в Знаменке и Горно-Алтайске (по плану срок их ввода в июне). Мало было подготовлено жилья.

За «Алтайсельстроем» осталось десять пусковых школ. Четыре из них — в колхозе «Россия» Усть-Пристанского района, совхозе «Краснотурский» Поспелихинского, совхозе «Айский» Алтайского района, поселке Быстрый Исток, — судя по нынешнему положению дел, к новому учебному году будут готовы. С остальными труднее. Наименьшую степень готовности имеют школы в Шебалине и Новичихе. Правда, в последнее время на них брошены основные ресурсы местных строительных организаций, но обстановка остается серьезной.

«Алтаймежколхозстрой» вошел к августу в график своей строительной пятилетки — выполнил задание четырех лет и семи месяцев. Михайловская и Сорокинская МСО завершили пятилетку.

Что же касается задания июля, то треть МСО его все-таки недовыполнила. Одна из причин — отставание субподрядных работ, выполняемых «Сельхозтехникой». Ей сдано под монтаж объектов даже больше, чем обусловлено договором, а работы ведутся лишь на немногих. Между тем, межколхозстроевцы в состоянии сдать субподрядчику еще 85 объектов.

Характерно, что в июле «Сельхозтехника» не осилила ни одного рубля в Ребрихинском, Родинском, Троицком районах. Замерло дело и в Павловском, Третьяковском районах. И вообще на монтаже занято вдвое-втрое меньше рабочих, чем требуется.

В чем дело? Не так давно в «Крайсельхозтехнике» ликвидирован монтажный трест, и это ее руководителями было воспринято своеобразно. Хотя договор со строителями не расторгнут, но и мало что делается для его исполнения.

Колхозам в июле сданы два коровника, два телятника, свинарник, кошара, птичник, зернохранилище, глинохранилище Леньковского кирпичного завода, два автогаража, около 1.500 квадратных метров жилья. Это — больше, чем сдавалось в среднем за месяц с начала года. Но было бы сделано гораздо больше, если бы активно участвовала в работах «Сельхозтехника».

Строителям края надо организовать дело так, чтобы ликвидировать в августе все свои долги и тем самым создать хорошую основу для выполнения заданий третьего квартала, а значит, и всего года, завершающего пятилетку. Выше знамя соревнования в честь XXIV съезда КПСС!

СВОДКА

О ВЫПОЛНЕНИИ ГОДОВОГО ПЛАНА ЗАКУПОК ПРОДУКТОВ ЖИВОТНОВОДСТВА ВСЕМИ КАТЕГОРИЯМИ ХОЗЯЙСТВ ПО РАЙОНАМ КРАЯ НА 1 АВГУСТА 1970 г.

(в процентах, по данным крайстатуправления)

	Скот и птица		Молоко		Яйцо		Шерсть	
	Занимаемое место	В проц.	Занимаемое место	В проц.	Занимаемое место	В проц.	Занимаемое место	В проц.
Горно-Алтайская а. о.	54	19,2	32	59,5	19	108,3	16	95,5
Табунский	1	87	17	62,8	36	100	15	96
Панкрушихинский	2	72,1	28	60,5	8	123,8	30	74,8
Благовещенский	3	69,6	6	69,5	26	102,4	27	80,4
Ключевский	4	69,5	2	72,3	23	104,2	35	67,3
Новичихинский	5	69,5	15	63,7	15	112,9	36	66,6
Славгородский	6	68	12	65,3	18	110,3	3	134,2
Кулундинский	7	64,9	3	72	11	121	7	117,1
Троицкий	8	63,5	26	60,9	48	80	—	—
Мамонтовский	9	61,3	23	61,4	30	101,9	10	111,3
Михайловский	10	60	5	69,6	25	102,8	17	93,8
Хабарский	11	58,3	45	53,6	41	96,4	29	76,3
Егорьевский	12	57,9	8	67,5	49	73,7	40	58,9
Бийский	13	55,8	41	55,9	47	87,1	19	92,2
Тюменцевский	14	55,1	13	64,4	13	117,7	2	140
Романовский	15	54,5	24	61,4	28	102,3	6	125
Змеиногорский	16	53,1	7	68,8	2	158,9	41	53,7
Первомайский	17	53	46	53,1	53	70	—	—
Поспелихинский	18	52,9	14	64,2	21	104,9	14	96
Волчихинский	19	51,1	10	65,3	1	182,6	26	85
Топчихинский	20	49,7	19	62,6	40	97,6	5	126,7
Родинский	21	48,6	16	63,3	31	101,8	13	98,2
Ребрихинский	22	48,5	27	60,6	5	126,7	12	105,5
Смоленский	23	47,3	43	54,9	54	67,7	32	71,9
Калманский	24	47,3	51	49,3	56	48,7	1	140
Павловский	25	46,9	34	59,	51	77,1	4	132,4
Целинный	26	46,6	35	59	39	98	—	—
Шипуновский	27	46,2	18	62,8	6	124,7	23	87,6
Бурлинский	28	45,6	37	57,4	24	104,2	25	86
Тальменский	29	45,5	1	74,4	44	89,7	—	—
Угловский	30	45,4	9	67,2	7	124,6	34	69
Каменский	31	44,5	39	57	43	90,8	11	109,2
Кытмановский	32	42,2	30	60	22	104,4	—	—
Залесовский	33	42	42	55,9	34	100	22	90
Алейский	34	40,8	29	60,3	46	89	33	70,7
Тогульский	35	40,7	31	60	3	130	—	—
Сорокинский	36	39,8	25	61,2	52	72,1	18	92,7
Баевский	37	38,3	49	51,6	16	111,1	42	47,7
Рубцовский	38	38,3	11	65,3	38	99,1	24	86,1
Краснощековский	39	37,8	33	59,4	29	102,1	44	18,5
Косихинский	40	37	21	62,3	20	106,3	—	—
Усть-Пристанский	41	36,3	38	57,2	10	122,6	37	66,4
Третьяковский	42	35,4	20	62,4	4	127,1	8	115,4
Завьяловский	43	34,3	22	61,6	45	89,3	28	80,1
Советский	44	33,7	47	52,9	55	63,4	20	91,7
Солтонский	45	32,9	52	47,8	12	120	—	—
Локтевский	46	32,2	4	70	50	73,5	21	90,1
Быстроистокский	47	29,2	54	46,2	32	101	—	—
Петропавловский	48	27	40	56,2	42	90,9	31	74,1
Красногорский	49	26,6	55	44,7	35	100	—	—
Алтайский	50	25,9	50	50	27	102,3	38	65
Ельцовский	51	25,8	44	54,4	33	100	—	—
Курьинский	52	21,3	36	58,6	9	122,6	9	112,5
Усть-Калманский	53	20	48	52,0	14	116,2	39	60
Чарышский	55	17,6	53	46,8	37	100	—	—
Солонешенский	56	12,3	56	44	17	110,8	43	36,9

ВЧЕРА

● **КОЛЛЕКТИВУ БАРНАУЛЬСКОЙ ШВЕЙНОЙ ФАБРИКИ № 1**

присуждено переходящее Красное знамя Совета Министров РСФСР и ВЦСПС и первая денежная премия по итогам социалистического соревнования за второй квартал. Об этом сообщается в правительственной телеграмме, пришедшей в адрес фабрики.

● **ВСТУПИЛ В ЖАТВУ БЛАГОВЕЩЕНСКИЙ РАЙОН.**

Начали косовицу хлебов совхозы «Новый путь» и «Орлеанский». Первые сто гектаров нивы, убранные прямым комбайнированием, дали намолот зерна — на два центнера с гектара выше прошлогоднего.

Хорошо потрудились в первые дни жатвы первоклассные механизаторы совхоза «Новый путь» Ф. Старчак, А. Старовойтов, И. Голев.

Идеологическую работу — на уровень новых задач

Вчера в Павловске закончил работу краевой семинар секретарей горкомов и райкомов партии, ведающих вопросами идеологии.

На семинаре шел большой разговор и обмен опытом по дальнейшему глубокому и действенному развертыванию партийными организациями пропагандистской, массово-политической и культурно-просветительной работы среди тружеников края в свете решений июльского (1970 г.) Пленума ЦК КПСС, в связи с подготовкой к предстоящему XXIV съезду партии.

Участники семинара побывали в совхозе «Комсомольский», в колхозе «Россия» и познакомились с опытом массово-политической работы партийных организаций этих хозяйств.

В работе семинара принял участие секретарь крайкома КПСС тов. Зайцев В. П.

М. ОРЛОВ,
наш спец. корр.

ЗАЯВЛЕНИЕ СОВЕТСКОГО КОМИТЕТА ЗАЩИТЫ МИРА

25 лет прошло с тех трагических дней, когда над Хиросимой и Нагасаки были взорваны американские атомные бомбы, уничтожившие сотни тысяч мирных жителей. Мировая общественность хорошо знает истинные мотивы этих бесчеловечных актов правящих кругов США. История дала неопровержимые доказательства того, что применение атомного оружия в последние дни военных действий с Японией не оправдывалось военной необходимостью, а было продиктовано лишь стремлением правящих кругов США к мировому господству. Величайшее открытие науки было использовано не для прогресса человечества, а для преступных целей массового уничтожения людей. Атомные взрывы над территорией Японии положили начало империалистической политике гонки ядерных вооружений и опасному накоплению смертоносного оружия.

Человечество не может забыть жертв Хиросимы и Нагасаки. До сих пор в Японии умирают люди, пораженные радиоактивным излучением четверть века назад. Названия двух японских городов призывают всех людей доброй воли на борьбу за предотвращение мировой термоядерной войны. Для миролюбивых сил мира 6 августа стало днем единых действий за запрещение ядерного оружия.

Расчеты американских империалистов запугать народы атомной бомбой потерпели провал. Требование запрещения атомного оружия стало одним из важнейших лозунгов всемирного движения сторонников мира, развернувшегося после второй мировой войны. Историческое Стокгольмское воззвание о запрещении атомного оружия нашло широкий отклик во всем мире. Решительное и единодушное требование 500 миллионов людей, подписавших воззвание, явилось грозным предостережением поджигателям войны.

Но и сегодня сохраняется опасность развязывания мировой термоядерной войны. Ее источником являются происки империалистических сил, в первую очередь американского империализма. Безрассудная эскалация агрессии США в Индокитае, экспансионистские устремления Тель-Авива служат наглядным примером того, как авантюристическая политика международного империализма может поставить под угрозу всеобщий мир.

Советские сторонники мира, весь советский народ решительно выступают против империалистической агрессии, против угрозы мировой термоядерной войны. Они горячо одобряют усилия Советского правительства, направленные на запрещение ядерного оружия, на всеобщее и полное разоружение. Заключение договоров о запрещении ядерных испытаний в трех сферах, о нераспространении ядерного оружия, соглашения о неиспользовании космического пространства в военных целях, предложения о запрещении использования морского дна для размещения ядерного оружия, о запрещении химического и бактериологического оружия рассматриваются советской общественностью, всеми поборниками мира как важные шаги на пути достижения этих целей. Но в современных условиях необходимо усилить борьбу за полное запрещение ядерного оружия.

В дни 25-й годовщины трагедии Хиросимы и Нагасаки советские сторонники мира чтут память жертв атомных бомбардировок и выражают искреннее сочувствие японскому народу, испытавшему тяжелые последствия применения атомного оружия. Советская общественность вновь заявляет о своей солидарности с борьбой широких слоев японского народа за запрещение ядерного оружия, против ядерного вооружения Японии, за ликвидацию военных баз США на территории страны, против ее соучастия в агрессивных авантюрах США, за миролюбивую и нейтральную Японию.

Сторонники мира СССР, все советские люди вместе с народами других стран полны решимости продолжать бороться за то, чтобы трагедия Хиросимы и Нагасаки не повторилась.

Они понимают, что только активными действиями в защиту мира можно предотвратить и навсегда исключить угрозу ядерной войны из жизни человечества, и призывают всех людей доброй воли развернуть широкую борьбу за осуществление этой цели.

О ЗАВЕРШЕНИИ ПЕРЕГОВОРОВ МЕЖДУ СССР И ФРГ

7 августа в Москве завершились начавшиеся 27 июля с. г. переговоры, которые от имени своих правительств вели министр иностранных дел СССР А. А. Громыко и министр иностранных дел ФРГ В. Шеель. В ходе переговоров были рассмотрены вопросы дальнейшего развития отношений между обоими государствами.

К взаимному удовлетворению сторон, в результате переговоров выработан текст договора между СССР и ФРГ, который был сегодня парафирован.

Между министрами состоялся обмен мнениями также по ряду международных проблем, представляющих обоюдный интерес.

НАСТАВНИКИ МОЛОДЫХ

СОВЕТЫ И ЖИЗНЬ

После организационной сессии Новоалтайского городского Совета депутатов трудящихся нового созыва прошло больше года. Наряду с другими постоянными комиссиями сессия образовала и комиссию по делам молодежи, которой раньше в местных Советах не было. В нашей комиссии 15 депутатов: директора школ, секретари горкомов КПСС и ВЛКСМ, сотрудники редакции городской газеты, профсоюзных комитетов, рабочие. Словом, в комиссию избирали людей, которые не только знали бы жизнь молодежи, но и могли практически решать многие вопросы.

Мы определили круг обязанностей членов комиссии. Особенно серьезно решили заняться борьбой с правонарушениями среди подростков. Ну, и конечно, в поле нашего зрения оказались труд и учеба молодежи, развитие спорта и художественной самодеятельности, эстетическое воспитание юношей и девушек, оборонная работа.

На первом же заседании комиссии депутаты назвали ряд неотложных вопросов. Мы выяснили, что в молодежных общежитиях первого строительного управления, завода железобетонных изделий и головного ремонтно-восстановительного поезда № 3 слаба воспитательная работа. Понадобилась наша помощь в воспитании молодежи партийной и комсомольской организациям десятого профессионально-технического училища. Эти вопросы и стали первыми в плане работы.

Члены комиссии А. Т. Приходько и Б. П. Филатов побывали в молодежных общежитиях, помогли наладить там быт. В красных уголках общежитий появилось новое оборудование, чаще стали проводиться беседы и лекции.

Предложения комиссии по ряду вопросов были представлены горисполкому. В сентябре прошлого года вопрос «О состоянии и мерах улучшения работы с молодежью в городе» обсудила сессия городского Совета. К подготовке этого вопроса на рассмотрение сессии члены комиссии привлекли широкий актив избирателей.

На одном из заседаний комиссия заслушала отчеты дирекции, руководителей профсоюзных и комсомольских организаций вагоностроительного завода и завода железобетонных изделий о выполнении решений сессии. Заседанию комиссии предшествовала новая проверка. Было отмечено значительное улучшение спортивной работы и оживление художественной самодеятельности на заводе

■ *СЕГОДНЯ—ВСЕСОЮЗНЫЙ ДЕНЬ ФИЗКУЛЬТУРНИКА*

ЗА МАССОВОСТЬ, ЗА НОВЫЕ РЕКОРДЫ!

Этот праздник силы, бодрости и здоровья установлен в 1939 году. И с тех пор ежегодно во вторую субботу августа наши спортсмены рапортуют Коммунистической партии и Советскому правительству о своих достижениях, подводят итоги сделанному и намечают пути к дальнейшим успехам. С каждым годом этот рапорт становится все более впечатляющим.

К физической культуре приобщается все больше и больше тружеников города и села. Сейчас в нашей стране более 50 миллионов физкультурников и только на Алтае их около 600 тысяч. Для сравнения можно привести такие цифры: в 1917 году спортом в России занималось лишь 45 тысяч человек, а в Алтайской губернии— и вообще единицы. У них много достижений, немало рекордов, но главный — здоровье. А как известно, здоровье и трудовые успехи идут бок о бок.

На многих предприятиях и в учреждениях ежедневно проводится производственная гимнастика. В нашем крае более 60 тысяч человек — путешественники, объединенные в секциях туризма. Почти 25 тысяч человек занимаются в оздоровительных секциях общей физической подготовки и столько же увлекаются спортивным рыболовством.

Забота о физической культуре и спорте является неотъемлемой частью мероприятий по повышению производительности труда, профилактике заболеваемости, созданию условий активного отдыха рабочих и служащих. В крае десятки предприятий (Барнаульский котельный завод, меланжевый комбинат, Алтайский вагоностроительный завод и другие) становятся предприятиями здоровья, где проблемы развития физической культуры и спорта решаются с размахом, по-государственному.

Возросшее понимание большой социальной значимости физической культуры и спорта, их роли в оздоровлении и организации культурного досуга трудящихся, в борьбе за повышение экономической эффективности общественного производства — это и есть один из самых важных, самых главных итогов всей работы по выполнению последних постановлений партии и правительства по вопросам развития физической культуры и спорта.

Сейчас у нас в крае культивируется 35 видов спорта. Наиболее массовыми являются лыжный спорт, легкая атлетика, волейбол, футбол, баскетбол, шахматы, настольный теннис, спортивная стрельба.

Число коллективов физической культуры продолжает расти. Если к 1940 году в крае насчитывалось 197 коллективов, в которых занималось немногим более 16 тысяч человек, то сейчас их количество возросло до 2.450. И база их становится все более крепкой. Давно ли — лет 10—15 назад на Алтае было всего три стадиона и те лишь в городах. А сейчас городские и сельские физкультурники имеют в своем распоряжении Дворец спорта, 130 стадионов, 513 спортивных залов, 3 закрытых и 9 открытых плавательных бассейнов, 1.300 футбольных полей, 93 лыжных базы, 55 стрелковых тиров, более 5 тысяч различных спортивных площадок, 60 туристических баз и оздоровительно-спортивных лагерей. Да еще зимой готовится до 450 катков и ледяных полей для игр в хоккей с шайбой и мячом.

Особенно большая работа по созданию спортивных баз непосредственно в коллективах физкультуры проведена в Барнауле, Рубцовске, Новоалтайске, поселке Яровом, Бийске, в Табунском, Мамонтовском, Волчихинском, Локтевском, Усть-Калманском, Ключевском, Михайловском, Каменском и других районах. Как видно из этого, край располагает всем необходимым, чтобы приобщить к физической культуре и спорту самые широкие слои населения. А массовость, как известно, рождает мастерство. Недаром только за последние два—три года в крае подготовлено 300 мастеров и кандидатов в мастера спорта СССР, более 3 тысяч спортсменов первого разряда и около трехсот тысяч спортсменов массовых разрядов.

Проявить свои способности, раскрыть свое дарование юношам и девушкам края помогают всенародные спартакиады, ставшие в многообразной спортивной жизни страны замечательной традицией. Так, до 300 тысяч человек приняли участие в IV зимней спартакиаде 1969 — 1970 годов, посвященной 100-летию со дня рождения В. И. Ленина. Более полумиллиона человек взяли старты летней спартакиады 1970 года. За это время обновлено несколько десятков рекордов края. До ста спортсменов Алтая за последние два года являлись и продолжают оставаться членами сборных команд по различным видам спорта Центральных советов ДСО, республики и страны. Порадовали своими успехами урожаевцы, только что ставшие чемпионами Сибири и Дальнего Востока в летних Всероссийских играх.

И все же в физкультурном движении в нашем крае, бесспорно, немало недостатков и неиспользованных возможностей. Все еще медленно решается главная задача—внедрение физической культуры в повседневную жизнь трудящихся, широкого охвата массовой физкультурно-оздоровительной и спортивной работой всех слоев населения, людей всех возрастов и профессий. Особенно неблагополучно в этом отношении в г. Змеиногорске, в Советском, Солтонском, Солонешенском, Топчихинском, Тюменцевском, Петропавловском, Угловском и Чарышском районах. Еще медленно повышается мастерство в целом ряде видов спорта. Только этим можно объяснить тот факт, что алтайские команды слабо выступают на зональных соревнованиях и первенствах Центральных советов ДСО. Например, в зачете зимней Спартакиады народов РСФСР спортсмены края заняли пятое место из восьми.

Особого внимания заслуживает состояние физической культуры в школах края, где закладываются основы гармоничного развития человека. У нас еще немало школ, в которых учебный процесс не обеспечивает приобретения учащимися самых необходимых навыков в области физического самосовершенствования. Причины этого — недостаток квалифицированных кадров и спортивных залов.

В связи с тем, что наши люди имеют теперь больше свободного времени, возросла необходимость повысить их физкультурную грамотность, помочь каждому организовать свой отдых с максимальной пользой для здоровья, для повышения творческой активности и долголетия.

Задачи, стоящие перед спортивным движением края, ответственны. Труженики Алтая ждут от своих спортсменов более высоких достижений. А непременные условия для этого—обеспечение подлинно общенародного характера спортивного движения, охват физической культурой всего населения, вовлечение в спортивную подготовку всей нашей молодежи.

Дальнейшее развитие физкультуры и спорта — залог новых успехов на производстве.

Н. МОИСЕЕНКО,
инструктор крайкома КПСС.

БАРНАУЛ—КОПЕНГАГЕН—БАРНАУЛ

Шел дождь. На небе не было даже малейшего намека на его ближайшее окончание, а значит, и на скорое приземление самолета из Москвы. И все-таки сотни людей терпеливо ждали его прилета в Барнаульском аэропорту.

И вот диктор аэровокзала с волнением (не каждый день приходится сообщать такое!) объявляет: в числе пассажиров ИЛ-18, прибывающего из Москвы, находится чемпион мира по гребле 1970 года, наш земляк — Константин Костенко.

Его-то и ждали сотни людей — родные, друзья, студенты, представители спортивной общественности краевого центра. Вот он, прославивший наш край, нашу Родину на водных дорожках далекого шведского озера Багсверд — студент Алтайского политехнического института Константин Костенко.

В зале аэровокзала друзья, товарищи и находящиеся здесь многочисленные пассажиры поздравляют Константина с блестящей победой на международных соревнованиях.

К званию чемпиона мира Константин Костенко шел долгие годы.

1960 год. Его первое выступление на Алтае в соревнованиях по гребле на байдарках. Костя завоевывает первое место и ценный приз — часы. Не расстается он со своим любимым видом спорта и позже. Настойчивость и упорство помогли ему вскоре выйти на международную арену. После армии Костя возвращается снова в Барнаул уже мастером международного класса.

В юбилейный год Советской власти Костенко завоевал титул чемпиона Европы.

1969 год. Бронзовый призер чемпионата Европы.

И вот достойный финал упорного десятилетнего спортивного труда — золотая медаль чемпиона мира.

Уже в автобусе, когда немного утихло первое волнение от встречи, друзья попросили Константина рассказать о победной гонке. Они знали о ней лишь из краткого сообщения газеты «Советский спорт»:

«Три долгих круга шли мужские байдарки-двойки, будто соединенные стальным канатом. Когда до конца гонки оставалось чуть больше километра, лодки бросились врассыпную. На финишном отрезке нельзя идти на волне, интервал должен составлять несколько метров. Тут-то и проявили характер капитан нашей команды Константин Костенко и его партнер волгоградец Вячеслав Кононов. Собрав волю в кулак, они бросились в такой спурт, что все невольно ахнули: «хватит ли у гребцов сил до финиша, ведь позади длинная водная дорога. Сил хватило, и с лихвой. Почти на шесть секунд они опередили преследовавших их Шолоши и Надя».

— Так оно и было, — сказал Константин. — Всю гонку мы с Вячеславом держали «преследователей» на волне, а значит, в какой-то мере тащили их на буксире. На это и рассчитывали соперники —пробиться к финишу на нашей волне. Однако им не удалось измотать нас. Перелом произошел после второго круга, и на финишной прямой мы были уже твердо уверены в победе...

...Сегодня в колонне физкультурников города пройдет и Константин Костенко — капитан сборной СССР по гребле, чемпион мира 1970 года, барнаулец.

Е. ПЕРЕПЕЛИЦА.

НА СНИМКЕ: встреча в Барнаульском аэропорту чемпиона мира по гребле Константина Костенко (он в центре).

Фото автора.

ЗЛОВЕЩАЯ ТЕНЬ ЦРУ

ВАШИНГТОН. (ТАСС). Подрывная деятельность разведывательных служб США в различных районах мира подверглась резкой критике в американском конгрессе.

Член палаты представителей Д. Фрейзер подчеркнул, что закулисная деятельность центрального разведывательного управления и других шпионских ведомств страны бросает «зловещую тень» на многие государства мира. Делом рук агентов центрального разведывательного управления, сказал конгрессмен, является правительственный переворот в Иране в 1953 году и свержение правительства Гватемалы в 1954 году. На деньги ЦРУ, продолжал он, национальная студенческая ассоциация США занималась шпионской деятельностью в международном молодежном движении. Под прикрытием управления международного развития агенты ЦРУ орудуют в Лаосе. Фрейзер указал, что так называемое агентство «национальной безопасности», занимающееся «электронной разведкой», направило около двух лет назад к берегам Корейской Народно-Демократической Республики шпионское судно «Пуэбло».

«СЕГОДНЯ 600 ТЫСЯЧ, ЗАВТРА МОГУТ БЫТЬ МИЛЛИОНЫ»

Сначала над Джо Кенионом посмеивались, потом смеяться перестали. Сегодня в Лондоне его воспринимают уже всерьез — Джо стал опасен.

Властям он начинает напоминать Уолла Ханнингтона, коммуниста, организатора национального движения безработных во время большого кризиса конца двадцатых — начала тридцатых годов. Уолл Ханнингтон организовал тогда марши голодных по английским дорогам.

Таких маршей нет в нынешней Англии. Но в ней по-прежнему есть безработные. Кенион вновь решил организовать их, создав профессиональный союз безработных.

54-летнего Джо Кениона уволили с работы два с половиной года назад. До этого большую часть своей трудовой жизни он провел в шахтах родного города Барнсли в Йоркшире. Он смог бы работать шахтером еще десять лет до получения пенсии. Теперь же ему предстояло кормить семью и себя на жалкое пособие по безработице.

Он, правда, пытался найти работу, но безуспешно. На крупные предприниматели, на те, что помельче, не хотели брать человека, которому было уже за пятьдесят. Но главной причиной отказов было другое — Джо Кенион имел репутацию воинствующего активиста профсоюзного движения.

Убедившись, что шансов получить работу нет, Джо решил действовать. Он связался более чем со 100 друзьями по профсоюзам, чтобы выяснить их реакцию на его идею о союзе безработных. Те настолько горячо поддержали его, что уже через неделю в Барнсли было распространено более пяти тысяч листовок с обращением к рабочим поддержать новый профсоюз!

В этом пока еще неофициальном тред-юнионе состоит уже 300 безработных из города Барнсли. Отделения нового профсоюза создаются в таких крупных индустриальных центрах, как Ливерпуль, Ньюкасл, Глазго, Лидс и Бредфорд. Сам Джо Кенион считает, что объединение безработных получит общенациональный размах в течение ближайших же месяцев.

— По-моему, наступило время, — говорит Джо, — чтобы была создана организация, которая защищала бы безработных. Посмотрите, ведь с ними обращаются, как с людьми самого низкого сорта. Мы создаем этот профсоюз, чтобы вернуть людям их достоинство.

Я держу в руках листовку национального профсоюза безработных, создаваемого по инициативе Джо Кениона. В ней говорится:

«Сегодня более 600.000 рабочих выброшены с работы. Завтра их может быть миллионы...

...Пришло время, чтобы полностью и частично безработные обрели свою организацию, организацию, которая сказала бы, что у них тоже есть права, и которая показала бы, как за них бороться».

Д. ВАСИЛЬЕВ,
корр. АПН.

Лондон.

БОМБЯТ КАМБОДЖУ

НЬЮ-ЙОРК. (ТАСС). Американская авиация продолжает массированные налеты на территорию Камбоджи. Как явствует из сообщения сайгонского корреспондента агентства АП, большое количество бомбардировщиков, входящих в состав американских ВВС, ВМС и корпуса морской пехоты, уже неделю бомбят различные районы Камбоджи, поддерживая операции войск пномпеньского режима.

С разных меридианов

ВОЛНЕНИЯ НЕ ПРЕКРАЩАЮТСЯ

ЛОНДОН. (ТАСС). Столкновения между английскими войсками и местным населением произошли в Лондондерри, втором по величине городе Северной Ирландии. Войска применили слезоточивый газ «си-эс», чтобы рассеять демонстрантов. По сообщениям печати, несколько человек были арестованы.

На правительство Ольстера усиливается давление крайне правых элементов. Три видных члена правящей партии потребовали отставки премьер-министра и командующего английскими войсками в Северной Ирландии, так как их политика-де «слишком мягка».

В столице Северной Ирландии последняя ночь была спокойнее, чем предшествующие. Однако еще не улеглись волнения, вызванные убийством английскими солдатами молодого рабочего Даниэля О'Хагана. Власти утверждали, что он якобы держал в руках бомбу со взрывчатой смесью, когда по нему открыли огонь. Его отец—водитель грузовика — сказал журналистам: «Все, кто был в тот вечер на Нью Лодж Роуд, подтверждают, что у него ничего не было в руках».

На то место, где был убит юноша, возложен венок.

25 ЛЕТ ТРАГЕДИИ ХИРОСИМЫ И НАГАСАКИ

Общественность всего мира отмечает 25-ю годовщину атомной бомбардировки американскими самолетами двух японских городов Хиросимы и Нагасаки. Во всех странах раздаются в эти дни призывы запретить использование ядерного оружия массового уничтожения людей.

ХЕЛЬСИНКИ. В связи с 25-летием трагедии Хиросимы финские сторонники мира опубликовали заявление, в котором призывают всех честных людей мира к борьбе против происков империализма и войны.

«Трагедия Хиросимы, — говорится в этом заявлении, — и сегодня вызывает серьезную тревогу в сердцах миллионов людей. Только совместные усилия народов могут предотвратить угрозу миру и преступную ядерную войну».

Организация «Сторонники мира в Финляндии», пишет газета «Пяйвян саномат», призывает в своем заявлении к осуществлению полного разоружения и запрещению ядерного оружия на земле.

РИМ. «Атомные бомбы, сброшенные над Японией, — пишет газета «Унита» по случаю 25-летия атомной бомбардировки японских городов Хиросима и Нагасаки, — преследовали политическую цель, выходившую далеко за рамки «стратегической бомбардировки» во имя победы над Японией». Газета подчеркивает, что это был первый шаг на пути развязывания «холодной войны».

ВАРШАВА. «Начавшаяся 6 августа 1945 года атомная эра, — пишет «Трибуна люду», — характеризуется двумя одновременно протекающими процессами. Первый — это навязанная миру Соединенными Штатами гонка ядерных вооружений, которая привела к накоплению потенциала, способного превратить весь земной шар в груду развалин. Другой — это движение за мир, для которого день шестого августа стал символом борьбы за избавление человечества от всемирной катастрофы».

Хиросима стала сегодня живым лозунгом для сторонников мира, пишет газета «Штандар млодых». Это движение, родившееся в социалистических странах, докатилось могучей волной и до Запада и нашло наиболее яркое выражение в Московском договоре о частичном запрещении ядерных испытаний, в договоре о нераспространении ядерного оружия, в усилиях социалистических стран по быстрейшему созыву совещания по вопросам европейской безопасности.

ХАНОЙ. «Взрыв американских атомных бомб на японской земле явился не только предупреждением миру, но и открыл новую эпоху в истории агрессии империализма США», — пишет сегодня газета «Нян Зан» в редакционной статье, посвященной 25-й годовщине атомной бомбардировки Хиросимы и Нагасаки.

25 лет, прошедших с тех пор, отмечает газета, свидетельствуют о том, что американские империалисты постоянно следуют политике развязывания агрессивных войн. При администрации Никсона, говорится в статье, американский неоколониализм стал еще более бесчеловечным и вероломным.

«Нян Зан» указывает на необходимость тесной связи борьбы народов Индокитая против американской агрессии с борьбой японского народа против американо-японского «договора безопасности», за уничтожение ядерного, бактериологического и химического оружия и ликвидацию американских военных баз на территории Японии.

ПРАГА. К 25-летию трагедии Хиросимы национальный комитет поселка Лидице, полностью уничтоженного в годы войны гитлеровцами, направил в дар муниципалитетам Хиросимы и Нагасаки розы, выращенные в лидицком интернациональном саду дружбы.

Чтобы цветы — свидетельства дружбы и памяти — сохранились навечно, они были опущены в минеральный источник Карловых Вар. Живые розы превратились в каменные. Пусть этот скромный дар, пишут в сопроводительном письме жители Лидице, напоминает о том, что чехословацкий поселок, который постигла такая же участь, как и японские города, вместе со всем человечеством скорбит о жертвах Хиросимы и Нагасаки.

(ТАСС).

СБИТ «СКАЙХОК»

КАИР. (ТАСС). Египетская зенитная артиллерия сбила один из 30 израильских самолетов, совершавших 6 августа в первой половине дня налеты на позиции египетских войск в районе г. Суэца и в северном секторе Суэцкого канала. Об этом заявил, согласно сообщению агентства МЕН, представитель командования вооруженных сил ОАР.

В заявлении отмечается, что израильский «Скайхок» упал, объятый пламенем, в районе к востоку от города Исмаилия. Египетская сторона потерь не понесла.

ШЕСТЕРО БЛИЗНЕЦОВ

РИМ. (ТАСС). Шестеро близнецов — три мальчика и три девочки — произвела на свет 35-летняя римлянка Лоредана Петрони. Это были ее первые роды после одиннадцати лет супружеской жизни, в течение которых в семье с нетерпением ожидали появления ребенка.

Врачи полагают, что рождение шестерых детей в какой-то степени может объясняться тем, что Лоредана Петрони проходила курс гормонального лечения против бесплодия.

Малыши родились нормальными, но очень маленькими. Их вес колебался от 650 до 850 граммов, а рост от 30 до 38 сантиметров. Двое самых слабых новорожденных — мальчик и девочка — умерли через несколько часов. Затем умерли еще двое. По заявлению врачей, под наблюдением которых находятся мать и двое близнецов, очень мало надежд на то, что удастся сохранить жизнь двум последним.

СФОРМИРОВАНО ПРАВИТЕЛЬСТВО

Христианский демократ Э. Коломбо сформировал новое правительство Италии. По своему составу и политическому направлению оно мало чем отличается от предыдущего. Кабинет Коломбо также состоит из представителей четырех партий коалиции так называемого «левого центра», христианско-демократической, социалистической, унитарной социалистической (социал-демократической) и республиканской.

Как и раньше, христианско-демократическая партия имеет в новом кабинете подавляющее большинство министерских постов — 16. У социалистов осталось 6 мест. В результате долгого и упорного торга социал-демократы «выбили» себе в новом правительстве четыре министерских поста вместо прежних трех. Республиканцы по-прежнему представлены одним министром.

Кабинет Э. Коломбо — уже пятое по счету правительство «левого центра» со времени последних парламентских выборов 1968 года.

(ТАСС).

гула, но не свыше 3-х месяцев со дня увольнения).

За заболевшим работником рабочее место будет сохраняться в течение 4 месяцев временной нетрудоспособности подряд (действующее законодательство устанавливает 2-месячный срок). Основы запрещают увольнение рабочих и служащих, временная нетрудоспособность у которых наступила в результате профессионального заболевания или производственной травмы.

Закрепляется право профсоюзов участвовать в разработке и реализации государственных планов, широкие права предоставлены им в управлении производством. С обязательным участием профсоюзных органов решаются важнейшие вопросы, регулирующие условия труда, заработной платы, использования общественных фондов потребления. Профессиональные союзы в нашей стране управляют государственным социальным страхованием. ВЦСПС предоставлено право законодательной инициативы.

Особое внимание уделяется в Основах контролю за соблюдением законов о труде. На встрече с избирателями гор. Москвы Генеральный секретарь ЦК КПСС товарищ Л. И. Брежнев говорил: «...Мы знаем, что мало выработать хороший закон, мало его принять. Закон живет, действует лишь тогда, когда он исполняется. Он обязателен для всех, его должны соблюдать все без исключения, независимо от положения, чина и ранга».

Надзор и контроль за соблюдением трудового законодательства возлагается на соответствующие государственные органы, Советы депутатов трудящихся, а также на профсоюзы. Профессиональные союзы осуществляют контроль за соблюдением законов о труде через состоящие в их ведении техническую и правовую инспекции труда, а также через фабрично-заводские, местные комитеты.

Нельзя мириться с таким положением, когда в результате незнания закона допускаются ущемление прав трудящихся, их обсчеты. К сожалению, такие факты еще нередки. Так, в результате неправильного подсчета стажа непрерывной работы преподавателю ГПТУ-1 тов. Тысячниковой было недоплачено по больничному листку около 100 рублей. Начальник конструкторского цеха Дома моделей Н. П. Тетюхина лишила премии швею Тамару Паркаеву только за то, что она как агитатор несвоевременно представила списки избирателей, и лишь после вмешательства профсоюзного комитета прогрессивка работнице была выплачена.

До сих пор еще на Барнаульской спичечной фабрике не изжиты случаи сверхурочных и ночных работ подростков, а в совхозе «Красный факел» Целинного района скотники на протяжении всего прошлого года работали без выходных дней и без соответствующей компенсации за эту работу.

Профсоюзные комитеты должны строго следить за тем, чтобы права, предоставленные советским законом рабочим и служащим, выполнялись четко и безусловно. Но нельзя также мириться и с таким положением, когда отдельные рабочие и служащие забывают об обязанностях, возложенных на них трудовым договором, нарушают трудовую дисциплину.

Серьезный ущерб экономике края наносят бракоделы, расхитители сырья и стройматериалов. А многие профсоюзные комитеты еще либерально относятся к нерадивым работникам, слабо применяют меры общественного воздействия, в результате чего значительная часть нарушителей трудовой дисциплины остается ненаказанной.

Недавно президиум ВЦСПС специальным постановлением поставил перед профсоюзными организациями задачи по пропаганде Основ законодательства среди трудящихся.

Велика роль советских профсоюзов в неуклонном соблюдении нового трудового кодекса страны. В связи с этим профсоюзным фабрично-заводским, местным комитетам надлежит активизировать работу по осуществлению контрольных функций ФЗМК, всесторонне изучить Основы законодательства Союза ССР и союзных республик о труде и повести решительную борьбу с нарушителями советских законов.

П. БОРОДУЛИН,
председатель Алтайского крайсовпрофа.

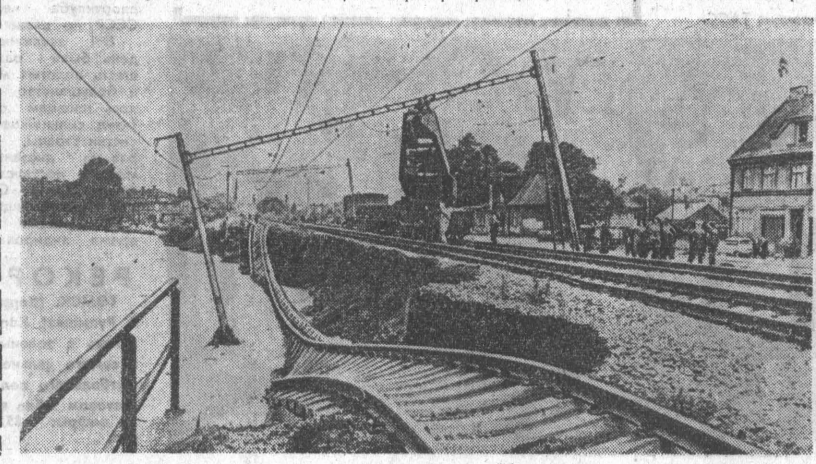

Обильные дожди, прошедшие недавно в Чехословакии, вызвали в ряде районов страны сильные наводнения. Вышли из берегов реки Ольше, Остравице, Бечва. Повреждены железнодорожная линия, соединяющая город Карвин с Чески-Тешином, а также шоссейные и железнодорожные мосты. В ряде городов и сел Моравии и Словакии затоплены жилые дома.

НА СНИМКЕ: поврежденный участок железнодорожного пути близ города Чески-Тешина.

Фото ЧТК—ТАСС.

Литература и искусство

Вышли в свет...

ДЕВИЗ ПОЭТА

Сборник Константина Козлова «Стихи, поэмы, легенды», изданный в Барнауле, радует значительностью дел и помыслов героев. Чабаны, охотники, оленеводы, строители — вот далеко не полный перечень «жильцов», прописанных в многоквартирном поэтическом доме. Все они трудолюбивы, скромны, как будто даже смущаются того, что их заметили, выделили из среды других.

В сборнике читатель встретится не только со своими современниками, но и с людьми, героически боровшимися за власть Советов. Они предстают такими же храбрыми и непреклонными, как легендарный Петр Сухов, последний час которого весьма выразительно описан поэтом:

Над землей лютует
буря,
Вспышки молний...
— Слушай ты,
собачья шкура! —
Сухов молвил.
— Подводи черту
под жизнью,
Рой могилу.
Нас не сломишь!
В коммунизме —
Наша сила!

Стихи, поэмы и легенды К. Козлова лишены занимательной усложненности, каких-либо неожиданных «литературных приемов», праздности. Неподдельность психологии героев, доверительность поэтического разговора подкупают сердце читателя.

Алтайские легенды и предания—стихия Константина Козлова. Такие, например, поэмы, как «Чейнеш и Карабаш», «Поход Чадака», целиком построены на народном эпосе.

Козлов прочными творческими узами связан с местными литераторами. В книжке представлены его переводы стихов алтайских поэтов П. Чагат-Строева, Лазаря Кокыщева и других.

Нельзя, чтоб человек,
взглянув назад,
своих следов нигде
не обнаружил, —

говорится в одном из стихотворений К. Козлова. И его новая книжка дает основание думать, что эти строки он считает своим девизом в поэтическом творчестве.

А. АФАНАСЬЕВ.

ВСТРЕЧИ С РЕДКОСТНЫМ СЛОВОМ

В предисловии к «Словарю живого великорусского языка» Владимир Даль пространно говорит о наречиях сибиряков. Многие из записанных им чисто сибирских слов стали общерусскими, давно вошли в наш литературный язык. Кому не известны ныне, например, слова строганина, зарод, гнус, рекостав? А сколько еще емких, образных слов привнесли в языковую сокровищницу жители Сибири!..

Недавно выпущенная в свет Алтайским издательством книжка Василия Пухначева «Сибирские бывальщины» близка к фольклору. В поездках по Сибири автор на протяжении многих лет записывал услышанные были, стараясь сохранить своеобразие речи рассказчиков. Поэтому книжку отличает прежде всего своеобразный язык, в ней многочисленны термины, которых не найти в словарях.

Поэт-песенник В. Пухначев чуток к слову, способен разглядеть его красоту и выразительность. Он восхищается, например, синонимом «сибирячки» — ласковой «сибиринкой», сравнивая это слово с радужной капелькой росы на ладони.

Многие чисто сибирские термины, записанные автором книжки, бесполезно искать в словарях. И очень жаль, что в сносках не объяснен смысл таких слов.

И все же каждый филолог, каждый читатель, любящий русский язык, останется благодарным В. Пухначеву. «Сибирские бывальщины» интересны по своему содержанию и в то же время знакомят с образным самобытным языком коренных сибиряков.

Д. КОБЯКОВ,
член общества педагогов.

Эзендей ТОЮШЕВ

У КОСТРА

Перестал шептаться камыш.
Перестал топотать табун.
Воцарилась повсюду тишь,
Только слышится рокот струн.
Завершился рабочий день,
Ночь явилась на смену дню.
А за спинами у людей
Дышат кони, жмутся к огню.
Пусть над сопками сумрак хмур,
И туман по ущельям сер, —
Заставляя звучать топшур,
Сказ ведет табунщик Эжер.
Он глядит в горящий костер,
Словно с пламенем говоря...
В дальний путь, за семьдесят гор,
Отправляет богатыря.
Богатырь на бой снаряжен
И людским доверьем велик.
Вот на троне своем сражен
Злобный дух жестокий Эрлик!
И озвучена тишина,
И восторгом душа полна,
И сближаются времена,
И смыкаются времена.
И усталости больше нет,
И встает, озаряя ширь,
Из-за гор рассвет,
словно свет,
Что земле принес богатырь!

Перевод Ильи Фонякова.

Александр САДЫКОВ

ПЕРВАЯ ЗВЕЗДА

Бич пастуха, как выстрел, щелкнет,
В закате пропылят стада.
И над замолкнувшим поселком
Зажжется первая звезда.
И ночь опустится на землю.
И на траву падет роса.
Острее слышишь и приемлешь
Движенье, звуки, голоса.
И забываются тревоги...
Бормочет сонная вода.
Бегут под фарами дороги.
Трубят, как лоси, поезда.
А в вышине, средь звезд лучистых,
Со всех материков видна,
Земли отважною частицей
Летит советская звезда.

с. Кытманово.

Театр

СПЕКТАКЛЬ ЯРКИЙ, ЗАПОМИНАЮЩИЙСЯ

Заметным событием в культурной жизни краевого центра явились в эти дни гастроли Государственного театра оперы и балета Башкирии. Он представил барнаульцам разнообразный и интересный репертуар, включающий оперы и балеты русской, зарубежной и советской классики. Первые же спектакли наших гостей показали высокую профессиональную культуру этого художественного коллектива.

Одним из ведущих спектаклей театра считается „Князь Игорь». И это не случайно. Сочинение А. Бородина — значительное завоевание русской классической оперы. Это замечательное произведение не может не волновать современного слушателя. В опере отражены высокий патриотизм русского народа, его мужественность и стойкость, беспредельная преданность Отчизне, смелость в борьбе с врагом. Отлично поставленная, она является несомненной удачей Башкирского театра (режиссер-постановщик народный артист РСФСР и БАССР М. Хисматуллин). Удивительное чувство ансамбля, одухотворенность игры буквально всех участников характерны для оперной труппы. Трудно выделить какой-либо отдельный эпизод, арию, ансамбль. В спектакле нет стремления выпятить главных героев, а потому нет и второстепенных персонажей.

Известно, что драматургия этой оперы — контрастное сопоставление четко очерченных групп действующих лиц. Благородный в своем патриотизме мир Игоря — Ярославны противопоставлен буйным и диким половцам — с одной стороны, и разгульному князю Галицкому и его окружению — с другой. Исполнитель роли князя Игоря заслуженный артист БАССР М. Галеев в ярких, колоритных красках раскрыл образ русского полководца. В его жестах, интонациях постоянно чувствуется мужественная сила, собранность, воля. Самобытен и неповторим Кончак в исполнении заслуженного артиста БАССР Н. Брятко. Кончак — очень властная, сильная натура. Именно эти его качества удачно подчеркнуты актером.

Среди других персонажей очень интересны князь Галицкий (О. Полянский) и Скула (С. Аскаров). Привлекает их выразительное сценическое и вокальное исполнение, в особенности в сцене пира. Удачно выглядела и лирическая сцена князя Владимира Игоревича (заслуженный артист БАССР М. Артемьев) и Кончаковны (Ю. Апалькова). Каватина Владимира, благодаря одухотворенности исполнения, стала поистине лирическим центром второго действия.

Менее выразительной оказалась Ярославна (З. Шагизиганова). Этот образ удался скорее только внешне, в нем не ощущалось внутренней силы.

Несколько слов о хоре. Массовые сцены воспринимались сравнительно неплохо. Однако малочисленность состава обедняла звучание. К недостаткам следует отнести и некоторую неравномерность отдельных голосов в группе хора, особенно в начале пролога (славление Игоря). Пожалуй, особенно интересно прозвучал хор поселян а капелла в третьем действии.

Эпическая мощь, песенность музыки А. Бородина хорошо подчеркнута симфоническим оркестром под управлением народного артиста БАССР Г. Муталова. Гибкое сочетание динамики оркестровой звучности с вокальным пением, хорошо организованный ансамбль певцов и оркестра — заслуга дирижера. Исключением может быть названа увертюра, которая звучала несколько неровно в тембровом отношении. Лирическая тема у виолончелей не имела той выразительной эмоциональной силы и сочности звучания, какие хотелось бы слышать.

А в целом спектакль «Князь Игорь» — это встреча с интересными исполнителями, радостная встреча с искусством.

Н. КАЦНЕЛЬСОН,
преподаватель Барнаульского музыкального училища.

НА СНИМКЕ: Н. Брятко в роли Кончака.

ПАВЛОВСКАЯ «ТРЕТЬЯКОВКА»

В рабочем поселке Павловске открылась районная картинная галерея. В ней экспонируются работы художников РСФСР: 434 произведения живописи, графики, скульптуры и прикладного искусства. Все они — дар Художественного фонда РСФСР.

На выставке представлены работы известных мастеров кисти: народного художника СССР В. Серова — «Лес в Барвихе», В. Нечитайло — «Партизан-буденновец Фендриков», Д. Налбандяна — «Утро в Неаполе», «Портрет Ф. Модорова» А. Бялыницкого-Бирули.

Всеобщее внимание привлекли пейзажи художников И. Варичева, Н. Тимкова, Ю. Савинова и других.

Представлена на выставке и графика. И в этом разделе встречаются имена известных художников — Ю. Непринцева, Ю. Рейнера, Ф. Константинова. Экспонируются подлинные работы Н. Жукова из серии «Лениниана».

В отделе скульптуры представлены произведения, выполненные из различных материалов и разнообразные по технике. Их авторы — известные мастера резца Чернов, Горовой, Нисс-Гольдман.

В отделе прикладного искусства выставлены керамика, стекло, скульптура малых форм. Подолгу задерживаются посетители у изделий народных умельцев. Особенно популярны „Дымковская игрушка» и «Богородская игра».

В картинной галерее экспонируются также и работы местных авторов. Наш земляк Г. Борунов представлен здесь монументальной работой «Сыны России». Удачно написаны им «Портрет отца», «Портрет заслуженной артистки РСФСР Т. Ворониной».

Здесь же выставлены и полотна павловских художников: «Сдюжим» и «Эхо поколений» Л. Рыбальченко, «Закат на Оби» и «Утро в горах» Г. Мусихина, «В ночную смену» Г. Клюева.

В будущем в галерее будут демонстрироваться передвижные выставки, проводиться лекции, беседы по вопросам искусства.

В. КОСАРЕЦКИЙ.

Новые стихи

Александра САРУЕВА

В РОДНОМ ОНГУДАЕ

ИЗ ЛИРИЧЕСКОЙ ПОЭМЫ

Вдруг захотелось повидать
Бурливый мой Урсул,
Войти, как в юность, в Онгудай
В предзоревом часу.
Пройти по улице села,
Увидеть новь его.
Оттуда тропка пролегла
До счастья моего.
Бродила там не раз, не два
До третьих петухов.
Там собирала я слова
Для будущих стихов.
...И вот я здесь. Встает рассвет.
Зарей цветут луга.
— Привет, — шепчу я. — Вам привет,
Родные берега!
Ну, напои меня, река,
И счастье нагадай.
Ну, здравствуй! Вот моя рука,
Товарищ Онгудай!
Давай помыслим о былом,
О груде тех забот,
С какими старое на слом
Сдавали в давний год.
Вот дом. В нем скряга-богатей
Жил, попросту кулак.
Он мне мешал учить детей,
На подлости мастак.
...Вот, словно вкопанная, я
Остановилась вдруг:
На этом берегу ручья
Мне повстречался друг.
Веселый, статный, молодой
И ко всему поэт.
С ним над светящейся водой
Встречала я рассвет.
Он декламировал стихи
Свои, мои друзей.
Луна катилась в лопухи
И даль цвела ясней.
Я уходила. Он стоял
На берегу ручья.
А где-то перепел кричал:
— Ты чья? Ты чья? Ты чья?
Под вечер Павел Кучияк
Увел его с собой.
Бродила туча, словно як,
В долине голубой.
Клубились облака вдали,
Грозя земле дождем.
Они безбоязно ушли
Намеченным путем.
Ушли в прошедшие года,
В нелегкие года,
Чтобы оттуда никогда
Не пришагать сюда,
Не стукнуть вечером в окно,
Не вызвать на часок.
Ушли туда, где век темно,
Где не измерен срок.
О, нет! Я не совсем права.
О них нельзя тужить.
Пока Поэзия жива,
Им жить, и жить, и жить!
Их песен и поэм слова
Вовеки не изжить.
Пока Поэзия жива,
Им жить, и жить, и жить!
...Иду по улице села,
Смотрю во все глаза.
И по щеке уже сползла
Бессчетная слеза.
Сверкают окна, как слюда,
Устав за мной следить.
Да я ж приехала сюда,
Чтоб память разбудить!
Так напои ж меня, река,
И счастья нагадай.
Ну, здравствуй! Вот моя рука,
Товарищ Онгудай.

Перевод с алтайского Г. Володина.

Новые стихи

Борис КАПУСТИН

ГРОЗА В ЛЕСУ

Как в глазах закипает слеза,
так на лес налетает гроза.
И стоишь ослеплен, оглушен,
болевой тишиной окружен.
Гром срывается, небо круша,
а деревья, как руки, дрожат.
А вода на хвое, на листах —
будто слезы на чьих-то щеках.
Проясняется, не спеша.
И природа чиста, как душа.

г. Барнаул.

ЧТОБЫ ТЕЛО И ДУША БЫЛИ МОЛОДЫ

Обзор новых спортивных фильмов

Накануне Всесоюзного Дня физкультурника краевая контора кинопроката получила несколько новых лент о спорте. Первой из них хочется назвать киноэпопею «Атланты», созданную в Ленинграде. Это яркий, взволнованный рассказ о многолетней спортивной дуэли двух выдающихся штангистов — заслуженных мастеров спорта Бориса Селицкого и Василия Беляева.

Интересно снята документальная киноповесть «Три капитана». Три спортивных звезды первой величины показаны в этой запоминающейся картине: капитан хоккеистов московского «Спартака» заслуженный мастер спорта Вячеслав Старшинов, капитан сборной команды велосипедистов СССР, трехкратный чемпион мира в гонках по шоссе и на треке, заслуженный мастер спорта Станислав Москвин, капитан сборной команды штангистов СССР, рекордсмен мира, чемпионы Европы, заслуженный мастер спорта Ян Тальтс. С волнением смотрится фильм о великолепии физического совершенства человека, о неодолимой воле к победе.

Авторам ленты «Наталии» В. Савельеву и Т. Золоеву удался кинорассказ о Наташе Кучинской. Нельзя не восхищаться неповторимо грациозными выступлениями юной гимнастки. Поэтичная киноновелла заслуженно удостоена медали на Всесоюзном фестивале спортивных фильмов.

...Схватка борцов на ковре длится всего девять минут. Но за этими короткими минутами — годы напряженного труда. Фильм «Девять минут», созданный минскими кинематографистами, посвящен замечательному белорусскому спортсмену, борцу вольного стиля Александру Медведю, завоевавшему высшие спортивные титулы.

Фильм «Тайм-аут» — одна из первых попыток показать на экране проблему психологии спортсменов и пути ее решения. На примере киевской баскетбольной команды «Строитель» рассматривается содружество тренера-педагога и врача-психоневролога, результаты их усилий.

В киноочерке «Футболисты» зрители увидят московских торпедовцев. Кинокамерой запечатлены и горечь неудач, и радость побед. Авторы очерка тепло и проникновенно рассказывают об игроках и тренерах, о буднях популярной команды.

Новосибирцами только что выпущена увлекательная кинолента «Алтайское солнце в твоем рюкзаке». В этой повести о туристах зрители увидят знаменитый Чуйский тракт, бурную Катунь, Кульдюмские пещеры, Курайскую степь, озера Шавло и Телецкое.

Г. ХВОРОВ,
редактор краевой конторы кинопроката.

ПРЕДЛАГАЕТ ФИРМА «МЕЛОДИЯ»

Грампластинки не только продаются. Их можно получать по подписке, как газеты и журналы. В Барнауле ее оформляют магазины «Мелодия» и «Экран».

В текущем году подписной каталог Всесоюзной фирмы «Мелодия» открывается серией Лениниана в грамзаписи, состоящей из уникальных речей В. И. Ленина, фрагментов выступлений соратников великого вождя.

Интересен альбом «Поэтическая Лениниана». На его пластинках записаны посвященные Ильичу стихи советских и зарубежных поэтов в исполнении А. Консовского.

К 200-летию со дня рождения Бетховена, которое будет отмечаться в декабре этого года, «Мелодия» выпускает монументальные циклы, включающие девять симфоний и струнные квартеты выдающегося композитора.

Современная музыка в подписных изданиях представлена записью 14-й симфонии Шостаковича в исполнении Московского камерного оркестра Рудольфа Баршая.

На киностудии «Мосфильм» режиссер Николай Москаленко приступил к съемкам фильма «Молодые» по роману А. Андреева «Рассудите нас, люди». Новая картина посвящена студентам-строителям.

В новом фильме зрители встретятся с любимыми актерами: Н. Мордюковой, А. Джагарханяном, В. Невинным и другими. Героиню фильма — Женю — играет не профессиональная актриса, а инженер Елена Нефедова. Картину снимает оператор Николай Олоновский.

НА СНИМКЕ: во время съемки фильма на Комсомольской площади. В центре—в роли Жени—Елена Нефедова, в роли Дарьи—артистка Нонна Мордюкова.

Фотохроника ТАСС.

СПОРТ

ВПЕРЕДИ—КОМАНДА МОСКВЫ

ЛЬВОВ. (ТАСС). Победой сборной команды Москвы, лидировавшей все пять дней соревнований, завершился в бассейне Львовского спортклуба чемпионат СССР по плаванию.

В заключительный день были разыграны шесть золотых медалей, и большинство досталось пловцам столицы. Титул сильнейшей брассистки страны, на этот раз на дистанции 200 метров, достался москвичке Галине Степановой (Прозуменщиковой).

У женщин долгое время лидировала 17-летняя москвичка Валентина Тутаева, но на последних десяти метрах ее обогнала 14-летняя дебютантка Наталья Кабанова. Ее время — 2 мин. 28,9 сек. — новый рекорд страны для девушек и всего на 0,1 сек. хуже рекорда взрослых.

Вторую золотую медаль выиграла 15-летняя москвичка Ольга Кудашова: опять в заплыве вольным стилем, но на 400-метровой дистанции, и опять с новым рекордом СССР для взрослых — 4 мин. 418,8 сек.

РЕКОРД РОССИИ

ТОМСК. (Корр. ТАСС Р. Рупышев). Копье вонзилось в зеленый дерн у самого дальнего края футбольного поля, и на световом табло вспыхнули цифры: «85,98 метра».

Так на чемпионате Сибири по легкой атлетике родился новый рекорд РСФСР, а установил его 218-летний Вячеслав Горовой из Иркутска.

ФУТБОЛ

Федерация футбола РСФСР сообщает результаты матчей чемпионата страны среди команд второй группы (третья зона), состоявшихся 4 августа:

«Иртыш» (Омск) — «Металлург» (Чимкент) — 4:0, «Локомотив» (Челябинск) — «Трактор» (Ташкент) — 4:2, «Строитель» (Уфа) — «Нефтяник» (Фергана) — 3:0, «Томлес» (Томск) — «Политотдел» (Ташкентская область) — 2:0, «Аэрофлот» (Иркутск) — «Восток» (Усть-Каменогорск) — 1:1, «Селенга» (Улан-Удэ) — «Спартак» (Йошкар-Ола) — 1:1, СКА (Чита) — «Звезда» (Пермь) — 3:1, «Луч» (Владивосток) — «Зенит» (Ижевск) — 2:0, «Торпедо» (Тольятти) — «Волга» (Ульяновск) — 2:1, «Кузбасс» (Кемерово) — «Сокол» (Саратов) — 1:1.

(ТАСС).

Зам. редактора В. ЧИЛИКИН.

ТЕАТР

ГАСТРОЛИ ГОСУДАРСТВЕННОГО ТЕАТРА ОПЕРЫ И БАЛЕТА БАШКИРИИ (в помещении театра драмы). Сегодня — «ДОНЬЯ ЖУАНИТА». В 19-30. Завтра — «ЩЕЛКУНЧИК». В 12. «КАРМЕН». В 19-30.

КИНО

«РОССИЯ». Документальный фильм — «ПЕРЕКРЕСТОК ОТКРЫТИЙ». В 11-45. «ЧЕРНЫЙ ТЮЛЬПАН». В 10, 10-45, 12-30, 13, 14-15, 14-45, 16, 16-30, 17-45, 18-15, 19-30, 20, 21-15, 21-45. 8, 9 августа — к Дню физкультурника — «ТРЕНЕР» (для детей). В 9.

«ЮНОСТЬ». «ЧЕРНЫЙ ТЮЛЬПАН». В 11-30, 15-30, 17-30, 19-30, 21-30. 8, 9 августа — «ОПЕРАЦИЯ «КОБРА». В 9-30 (для детей).

«РОДИНА». К Дню физкультурника спортивные фильмы. В 13-40. «МАЗАНДАРАНСКИЙ ТИГР». В 10, 10-50, 12-40, 14-30, 15-30, 16-20, 17-20, 18-10, 20, 21, 21-50. «ВОЗРАСТ ЛЮБВИ». В 11-50, 19-10. «МУМУ»: В 9-30 (для детей). 9 августа «МУМУ». В 9-30, 10 (для детей).

Летний кинотеатр (пос. Кирова). «АЛЬПИЙСКАЯ БАЛЛАДА». В 18. 20.

«ОКТЯБРЬ». «ЧЕРНЫЙ ТЮЛЬПАН». В 11-15, 15, 17, 19, 21. Хронирально-документальный фильм «СПОР ЗА «ЗОЛОТУЮ БОГИНЮ». В 19-15. 9, 9 августа — «НОВЫЕ ПРИКЛЮЧЕНИЯ НЕУЛОВИМЫХ». В 9-30 (для детей)

Летний кинотеатр (на стадионе «Динамо»). «СОСЕДИ». В 22.

Летний кинотеатр ВДНХ. «НАСЛЕДСТВО КАЗНАЧЕЯ СТАМБУЛА». В 12-30, 14-30, 16-30.

«ПЕРВОМАЙСКИЙ». «МАЗАНДАРАНСКИЙ ТИГР». В 11, 12, 14, 15, 16, 17, 18, 20, 21, 22. «ВОЗРАСТ ЛЮБВИ». В 19. Хроникальный фильм «БОЛЬШОЙ ХОККЕЙ». В 13.

Кинотеатр «ОГОНЕК». 8, 9 августа — «ДАЛЬНИЕ СТРАНЫ». В 10.

«ЧАЙКА». Мультфильмы. В 9-30 (для детей). «ЕВРОПЕЙСКАЯ НЕВЕСТА». В 11, 12-30, 14, 15-30, 17, 18-30, 20, 21-30.

Кинотеатр «ЛЕТО» (пос. Мирный). «ПОСЛЕДНИЕ ЗАПОВЕДНЫЕ УГОЛКИ». (1—2 серии) В 15 (для детей). «СЕРЕНАДА БОЛЬШОЙ ЛЮБВИ». В 17, 19, 21.

ДВОРЕЦ КУЛЬТУРЫ ХИМИКОВ. «МИНУВШИЕ ДНИ». В 15, 17, 19, 21.

Клуб завода «ТРАНСМАШ». «МАЗАНДАРАНСКИЙ ТИГР». В 13, 17, 21. «ЧЕЛОВЕК С ОРДЕРОМ НА КВАРТИРУ». В 15, 19. В парке — вечер танцев. В 20-30.

Клуб МЕЛАНЖЕВОГО КОМБИНАТА. «МАМА ВЫШЛА ЗАМУЖ». В 15 17, 19, 21.

Клуб ЖЕЛЕЗНОДОРОЖНИКОВ. «ДЕВИЧИЙ ЗАГОВОР». В 17, 19, 21. 8, 9 августа «МАЛЬЧИШКИ» В 15 (для детей).

Клуб РАБОТНИКОВ ТОРГОВЛИ. «ТИГРОВАЯ БУХТА». В 17, 19, 21.

Типография издательства «Алтайская правда» Алтайского крайкома КПСС. г. Барнаул-99, ул. Короленко, 105.

АГ 16853. 50.300
Заказ № 4583.
Тираж 175000 экз