ПРОЛЕТАРИИ ВСЕХ СТРАН, СОЕДИНЯЙТЕСЬ!

АЛТАЙСКАЯ ПРАВДА

Орган Алтайского краевого комитета КПСС и краевого Совета депутатов трудящихся

№ 181 (14764) • СРЕДА, 5 АВГУСТА 1970 ГОДА • Год издания 53-й • Цена 2 коп.

АЛТАЙ ВСТУПАЕТ В ЖАТВУ

На поля края вышли комбайны. Уже легли валки ржи и гороха на тысячах гектаров. Подняты на полевых станах флаги трудовой славы в честь первых героев страды. Жатва началась! Правда, пока идет косовица лишь ранних зерновых, но это разведка боем перед массовой уборкой. И от успеха ее, умения учесть все выявившиеся в первые дни недостатки во многом зависит судьба всей страды завершающего года пятилетки.

Предварительная оценка урожая свидетельствует о том, что нынче есть все возможности не только выполнить, но и значительно перевыполнить план-заказ государства по продаже хлеба. Но для того, чтобы этот урожай полностью, до последнего зернышка, попал в закрома, предстоит многое сделать. Успех будут решать организованность колхозных и совхозных коллективов, уровень готовности машинно-тракторного парка, высокое чувство ответственности каждого рабочего, специалиста, руководителя за судьбу хлеба.

Нельзя надеяться на то, что природа отпустит на уборку лишь погожие дни — скупа на них сибирская осень. И потому особенно внимательно должен быть изучен опыт трудной прошлогодней страды, учтены все ее уроки. А факты говорят о том, что лучше всего справились тогда с полевыми работами те хозяйства, специалисты которых детально продумали рабочие планы, постарались внедрить элементы научной организации труда, диспетчерскую связь, создали комплексные уборочные звенья, разработали маршруты движения каждого агрегата. Вот и нынче в таких передовых хозяйствах, как совхоз «Бийский», ордена Ленина колхоз «Россия» Змеиногорского района, Алтайская МИС и других, нынче особое внимание уделили планированию предстоящих полевых работ.

Не секрет, что в прошлые годы главной причиной низких темпов обмолота во многих хозяйствах был недостаток транспорта, а также плохое использование имеющихся автомашин. Поэтому нынче надо по-хозяйски позаботиться о том, чтобы полнее и рациональнее использовать все транспортные средства колхозов и совхозов. В первую очередь, бункера-накопители, которые позволяют организовать бесперебойную отвозку зерна от комбайнов при минимуме автомашин. Кроме того, хозяйства края имеют сейчас 14.000 автомобильных и тракторных прицепов. Правильная их эксплуатация поможет решить многие проблемы, связанные с перевозками урожая. И, наконец, нерушимым законом должна стать двухсменная работа всех автомашин и других транспортных средств. Партийным и общественным организациям, сельскохозяйственным органам, руководителям хозяйств необходимо принять все меры для того, чтобы обеспечить участвующий в уборке транспорт кадрами.

За последние годы в крае построены сотни механизированных токов, позволяющих быстро, при минимуме трудовых затрат, подрабатывать и отгружать хлеб в государственные закрома. Задача состоит в том, чтобы в ближайшие дни закончить их ремонт и обеспечить бесперебойную работу этих «фабрик зерна» на весь период уборки. Заканчивается монтаж 136 новых мехтоков. И сейчас коллективу треста «Сельэлектросетьстрой» надо сделать все, чтобы до начала массовой уборки дать им энергию, выполнить почетный заказ хлеборобов.

Проведенный в июле массовый рейд газет «Правда» и «Алтайская правда» вскрыл много недостатков в подготовке комбайнов и других уборочных машин. К сожалению, многие из этих недостатков не ликвидированы. В крае не отремонтировано еще 1.700 комбайнов. И львиная доля этого «пассивного» парка приходится на долю нескольких районов, таких, как Тогульский, Солтонский, Бельцовский, а также Горно-Алтайская автономная область. Надо надеяться, что партийные и советские органы области и этих районов примут, наконец, необходимые меры, чтобы завершить ремонт комбайнов.

Но дело не только в количестве отремонтированных машин. Как показал массовый рейд, многие комбайны, числящиеся готовыми, не могут обеспечить высококачественный обмолот хлебов. В этой связи нельзя не вспомнить слова знатного бригадира края, Героя Социалистического Труда А. Беккера, сказанные им нынешней весной. «Чтобы взять дополнительно по центнеру зерна с каждого гектара, — говорил он, — нам достаточно правильно отрегулировать все комбайны и не допускать потерь, которые пока считаются обычными». Хозяйства края располагают нынче всем необходимым для обеспечения высокого качества подготовки уборочных машин. И потому органы народного контроля, партийные и общественные организации, специалисты и руководители призваны сделать все для того, чтобы ни один комбайн не появился в поле без герметизации. Именно такого отношения к делу требуют от нас решения июльского Пленума ЦК КПСС.

Очень трудное положение сложилось с подготовкой силосоуборочных, картофелеуборочных и свеклоуборочных комбайнов. Нужны срочные меры для окончания ремонта этих машин. Многое здесь зависит от «Сельхозтехники», работникам которой следует проявить максимум энергии, чтобы обеспечить всем необходимым кукурузоводов, свекловодов и картофелеводов. На предприятиях «Сельхозтехники» накоплен немалый опыт тесного сотрудничества с хозяйствами. Большую помощь хлеборобам оказывают коллективы Шипуновского и Тюменцевского объединений, наладившие массовое производство стоговозов, Алейского ремзавода, обеспечившего выпуск дефицитных теребильных лент для свеклокомбайнов. К сожалению, этот опыт не стал всеобщим достоянием. Справедливые претензии, например, предъявляют работники хозяйств к Троицкому объединению, руководство которого мало обращает внимания на нужды тружеников полей. Подобные факты не могут быть терпимы сейчас, когда началась жатва — самая ответственная пора в сельскохозяйственной жизни края.

«План производства и продажи продукции — это закон для всех, — говорил Л. И. Брежнев на июльском Пленуме, — и безответственному отношению к нему необходимо давать принципиальную, строгую оценку». А судьба плана сдачи зерна и других сельхозпродуктов решается сейчас на полях начавшейся страды. Нет в данный момент у партийных, профсоюзных, комсомольских организаций, органов народного контроля задачи важнее и благороднее, чем энергичная, повседневная борьба за высокие темпы и отличное качество уборки.

Состоявшийся недавно пленум крайкома партии поставил задачей — добиться, чтобы каждый колхоз и совхоз ежегодно не только выполнял, но и перевыполнял твердые планы-заказы государства по зерну минимум на 30—35 процентов, чтобы довести сдачу зерна до 200 миллионов пудов в год. И нынче, вступая в предсъездовское соревнование, труженики села ставят целью — дать стране 200 миллионов пудов алтайского хлеба.

XXIV СЪЕЗДУ КПСС — ДОСТОЙНУЮ ВСТРЕЧУ!

ОБЯЗАТЕЛЬСТВА — В ДЕЙСТВИИ

Коллектив Барнаульского ордена Трудового Красного Знамени вагоноремонтного завода — в поиске резервов. Подхватив почин передовых предприятий страны и края, вагоноремонтники приняли повышенные социалистические обязательства в честь XXIV съезда КПСС. Они решили досрочно, к 25 декабря, выполнить годовой план по объему производства, за счет экономии материалов, топлива, электроэнергии, максимального использования старогодных деталей и снижения себестоимости получить сверхплановой прибыли 125 тысяч рублей, в дни работы XXIV съезда КПСС отработать два дня на сэкономленной электроэнергии и жидком топливе...

Эти обязательства уже сегодня определяют темп работы в цехах предприятия.

Колесный цех. Ему предстоит до конца года отремонтировать и изготовить заново 2.500 колесных пар. Кран подкатывает к воротам почерневшие, отбегавшие свое по стальным магистралям страны колесные пары. А из цеха они выходят, готовые пройти новые тысячи километров. Путь, который они делают по цеху, сложен. Работа — точная, допуски и посадки здесь считают на микроны, и операции ведутся по седьмому классу чистоты. На счету цеха уже записаны 500 дополнительных колесных пар. Могут спросить, нужны ли они? Ведь план цеху дается, исходя из количества подлежащих ремонту вагонов. Но, кроме ремонта, цех занимается и изготовлением новых колес. Кузбасс, Казахстан, Дальний Восток, многие города Алтая входят в список потребителей ВРЗ. И коллектив старается полнее использовать свои возможности. Во главу угла здесь поставили творческую инициативу рабочих. Такие асы своего дела, как Г. Н. Колоусов и Ю. П. Ярич, работают в цехе не один десяток лет. Производство они изучили до тонкостей, каждый может работать на пяти—шести операциях. И если норма на участке — 14 осей в смену, то Колоусов, например, притачивает по 18—20.

В цехе задались целью — вооружить всех передовым опытом. Мощный источник резервов — технический прогресс. Еще совсем недавно в цехе работали на импортном устаревшем оборудовании, а сейчас в эксплуатации новейшее отечественное оборудование — колесотокарные, обдирочные станки, гидравлические прессы. И если когда-то А. И. Жариков, изготовив 15 колесных пар, установил тем самым всесоюзный рекорд, то нынче это — среднесменная норма, а передовые рабочие довели выработку до 36-ти. Техническое развитие цеха продолжается, в планах коллектива — организация участка по производству роликовых осей, реконструкция демонтажного участка роликового отделения...

Большую роль призвана сыграть в цехе и организация внутрицехового социалистического соревнования. Основа основ здесь — личные пятилетние планы рабочих. Сейчас многие из этих планов пересмотрены, взяты новые обязательства — повышенные. Обеспечена гласность соревнования. Каждый рабочий знает свои результаты, имеет возможность сравнить их с достижениями товарища. Лучшим участкам присуждается цеховое знамя.

Еще один важнейший резерв — творческий рост кадров. На заводе выучка колесного цеха котируется высоко. Юрий Гаврилович Заболотнев — бригадир слесарей — назначен недавно механиком вагоносборочного цеха. Механиком же переведен в ремонтно-комплектовочный цех слесарь Геннадий Степанович Бородкин. Там же трудится технологом бывший токарь Сергей Иванович Борисов. А в колесном цехе стали мастерами недавние станочники Геннадий Петрович Шелепов и Алексей Александрович Карманов. 16 июля коллектив цеха завершил выполнение своего пятилетнего плана, вместо 2.900 колесных пар на его участках производят по 3.050 в месяц.

Ю. СОВЦОВ.

НАГРАДЫ — ПОБЕДИТЕЛЯМ

По итогам социалистического соревнования предприятий «Сельхозтехники» за второй квартал коллегия Всесоюзного объединения «Союзсельхозтехника» и ЦК профсоюза рабочих и служащих сельского хозяйства и заготовок присудили переходящее красное знамя «Союзсельхозтехники» и ЦК профсоюза с первой денежной премией коллективу Егорьевского районного объединения.

Коллегия Всероссийского объединения «Россельхозтехника» и ЦК профсоюза рабочих и служащих сельского хозяйства и заготовок присудили вторые денежные премии «Россельхозтехники» и ЦК профсоюза Горно-Алтайскому межрайонному объединению «Сельхозтехника» и Каменскому авторемонтному заводу.

Отмечена хорошая работа Барнаульского спецмагазина.

БЛИЗКИ К ВЫПОЛНЕНИЮ ПЛАНА ЗАГОТОВКИ СЕНА КОСАРИ СОВХОЗА «КОМСОМОЛЬСКИЙ» ПАВЛОВСКОГО РАЙОНА. УЖЕ ТЕПЕРЬ ЯСНО, ЧТО СКОТУ ЗДЕСЬ БУДЕТ ОБЕСПЕЧЕНА СЫТАЯ ЗИМОВКА.

НА СНИМКЕ: ПОДВОЗКА СЕНА К ФЕРМАМ НА ПЕРВОМ ОТДЕЛЕНИИ СОВХОЗА.

Фото А. Калабухова.

РАСЧЕТЫ — ЗА НЕДЕЛЮ

Неплохой урожай зерновых зреет на полях совхоза «Кулундинский». Сейчас в хозяйстве ведутся последние приготовления к уборке. В работу будут включены пятьдесят жаток, семьдесят зерновых комбайнов. Все бригады обеспечены бункерами-накопителями. По расчетам специалистов, на косовицу хлебов совхоз затратит не более шести—семи рабочих дней и на обмолот валков максимум семь—восемь дней. Не будет затруднений с обработкой зерна: на центральном току вот-вот будет пущена новая поточная линия. Весь семенной материал будет засыпаться непосредственно в зернохранилище. Сейчас механизаторы совхоза приступили к обкосу полей. По примеру москвичей и передовиков края они включились в соревнование за достойную встречу XXIV съезда партии.

Н. ВАРЮХИН,
корр. «Алтайской правды».

Кулундинский район.

ВЧЕРА

● КОМСОМОЛЬСК-НА-АМУРЕ. МЕСТНЫЙ НЕФТЕПЕРЕРАБАТЫВАЮЩИЙ ЗАВОД

отправил эшелон дизельного топлива, выпущенного сверх плана специально для сельского хозяйства.

Обсуждая итоги июльского Пленума ЦК КПСС, нефтепереработчики приняли решение изготовить для колхозов и совхозов тысячу тонн топлива сверх программы.

● СЕМЬСОТ ДВАДЦАТЬ ЮНОШЕЙ И ДЕВУШЕК

из городских и сельских школ Сибири, Дальнего Востока, Крайнего Севера и Средней Азии прибыли в Новосибирский Академгородок. Они будут заниматься в летней физико-математической и химической школе.

(Корр. ТАСС).

Новосибирск.

РАБОТАЕМ И УЧИМСЯ

ГОВОРЯТ УЧАСТНИКИ СОРЕВНОВАНИЯ

ЕЖЕДНЕВНО наша комсомольско-молодежная бригада — все десять человек — на своих рабочих местах. И каждая смена напряжена. Идет ударная вахта в честь двадцать четвертого съезда нашей родной Коммунистической партии.

Свое пятилетнее задание мы уже давно выполнили.

Короткая еще трудовая биография нашей бригады связана со Всесоюзной ударной комсомольской стройкой Барнаульского шинного комбината. Монтировали электротехническое оборудование в цехах первой очереди, потом работали на второй. Сейчас — на реконструкции сажевого производства и подготовке к сдаче в эксплуатацию второй очереди бытового корпуса шинного завода.

В нашем коллективе уже сложились хорошие традиции товарищества и взаимопомощи.

Для тех, кто вновь приходит в бригаду, ставим обязательные условия: постоянно повышать квалификацию, быть общественником, учиться. И самое главное — безупречно соблюдать дисциплину труда. Кому это не подходит — не взыщи...

Сейчас много молодых рабочих приходит на производство из профессионально-технических училищ. Срок обучения там достаточно велик — до двух лет. Предполагается, что ребята и девчата, прошедшие такую школу, овладеют не только профессиональными навыками, но и определенными знаниями точных и общественных наук. Но в программе ГПТУ есть несовершенство. И это чувствуется сразу, как выпускник начинает самостоятельную трудовую жизнь. Присылают к нам паренька, которому присвоен второй разряд. Он может толково рассказать о разности потенциалов, знаком с тригонометрией. А вот загляни в распределительный шкаф — и станет в тупик. Приходится нам закреплять паренька за опытным монтажником на два, три месяца. Так, например, переняли в свое время опыт у В. Семенова и Н. Фоминых А. Булгаков и Ю. Катунин.

Учеба и для опытных — система. Дело в том, что электротехническая промышленность развивается такими быстрыми темпами, что те знания, которые ты имел, через год—два оказываются недостаточными, а то и устаревшими. Ведь приходят новое оборудование, более сложные схемы... Каждый год в один из месяцев отводим пятнадцать дней на переподготовку.

Но этого мало. Ряд товарищей учится в техникуме, институте и вечерней школе, овладевает второй профессией.

Мне иногда говорят: «Булгакову повезло, такие ребята собрались! Ни забот, ни волнений». Что ж, ребята у нас действительно дружные, умеют и работать, и отдыхать. Только напрасно думают, что все хорошее у нас рождается само собой. Я уже упоминал о шефстве опытных монтажников над младшими товарищами. Два раза в месяц мы обсуждаем состояние трудовой дисциплины. Коллективное обсуждение действует лучше всяких приказов, в этом мы убедились давно.

Известно: ничто так не расхолаживает людей, как неполная загруженность в рабочее время. Мы у себя не допускаем простоев. На день—два вперед определяем объем и место работы.

Восемь из десяти членов бригады — комсомольцы, а один — коммунист. Мы тесно связаны с жизнью всего коллектива управления. Николай Фомин — член комсомольского бюро участка, коммунист Виталий Семенов отвечают за культурно-массовую работу всего управления.

В. БУЛГАКОВ,
руководитель комсомольско-молодежной бригады Барнаульского управления треста «Запсибэлектромонтаж».

ТРЕВОЖНЫЙ СИГНАЛ

ПРАВДУ ЛИ СКАЖУТ ВЕСЫ?

Не так много времени осталось до массового потока зерна нового урожая. И далеко не безразлично — как подготовлено к этому весовое хозяйство совхозов и колхозов края: ведь весь урожай надо пропустить через точные весы. Потому что хлеб — всем капиталам капитал.

И вот оказывается, что считать-то его подготовились далеко не везде. Из 3.530 автомобильных весов, проверенных специалистами, 1.317 дают неверные показания. Отклонения — до полуцентнера.

Необходимо принимать срочные меры к приведению весов в порядок. Особенно в Волчихинском, Благовещенском, Алейском, Косихинском, Мамонтовском, Усть-Пристанском районах, где по существу все автомобильные весы непригодны к эксплуатации.

В порядке предложения хочется добавить, что на будущее время ремонт не только механической, но и строительной части автомобильных весов целесообразно передать в руки одного хозяина — Барнаульского приборо-ремонтного завода.

Г. ТКАЧЕНКО.

ФОТОЛЕТОПИСЬ СССР-70

СВЕРДЛОВСКАЯ ОБЛАСТЬ. Поблизости от уральского города Асбеста на берегу таежной реки Рефт сооружается крупная тепловая электростанция — Рефтинская ГРЭС. Строители заканчивают монтаж первого энергоблока мощностью 300 тысяч киловатт.

Фото А. Грахова.
Фотохроника ТАСС.

ПЕРВЫЕ ВАЛКИ — ПЕРВЫЕ УРОКИ

ТЕМНО-ЗЕЛЕНЫЕ массивы яровых едва начали светлеть, а на полях озимой ржи уже развернулась страда. Хлеборобы совхоза «Соколовский» и колхоза имени Калинина приступили к косовице. И первый же день показал, что уборка будет не из легких. Рожь уродилась рослая, полегла. Даже на одном поле приходится по нескольку раз менять направление косовицы. И стало очевидным, что в хозяйствах не предусмотрели особенности нынешней уборки, не сделали выводов из создавшейся обстановки.

...Едем полем первой бригады колхоза имени Калинина. Впереди на зеленом фоне резко выделяется поле ржи, большая часть которого уже покрыта строчками валков. Сразу бросается в глаза, что комбайны работают только в одну сторону. Обратно возвращаются вхолостую. Но один агрегат все-таки косит в полную нагрузку. Разгадка проста. На комбайн И. И. Верещагина навешена жатка с эксцентриковым мотовилом.

— Разве можно терять такой хлеб! — делится своими заботами один из лучших комбайнеров хозяйства В. М. Качаев. — Но рожь надо убрать поскорее — на носу массовая уборка яровых. Ведь иной год так случалось, что не управлялись вовремя с озимыми, и они в валках лежали до самой осени.

За чем же дело стало? Председатель ревизионной комиссии колхоза Э. Д. Лидер сказал нам, что в хозяйстве имеется еще одна жатка с эксцентриковым мотовилом, но она пока... на складе. Но ведь есть и другой выход — направить на поле больше машин. Таким путем были бы решены сразу две задачи: в короткий срок скошена и обмолочена вся рожь, и комбайнеры окончательно отладили свои агрегаты. Во всяком случае низкие темпы жатвы могут привести к плохим последствиям.

С началом жатвы обнаружились и другие недостатки. День простоял в полосе комбайн А. Б. Горна — вышел из строя вариатор. По нескольку раз на дню ломается агрегат Г. Н. Козлова. Все это последствия некачественной подготовки машин.

В хозяйствах рады раннему началу косовицы. Техника, мол, перед массовой уборкой пройдет проверку. Но необходимо сразу же делать выводы из первых уроков.

Ю. КОСОВ,
корр. «Алтайской правды».

Бийский район.

КАДРЫ—ПАРТИЙНАЯ ЗАБОТА

ЗДЕСЬ ВОСПИТЫВАЮТ... ОКРИКОМ

ПУСТЬ НЕ СМУЩАЕТ вас вывеска Славгородского завода керамических блоков. Никогда никаких блоков здесь не выпускали. Предприятие это — обыкновенный кирпичный завод, рассчитанный на производство 14 миллионов штук кирпича в год.

Правда, такого количества продукции завод не выпускал ни разу за все время своего существования. Не приходится говорить и о качестве — оно оставляет желать много лучшего. Во всяком случае, строительный трест многие месяцы отказывался от кирпича Славгородского завода. По этой причине предприятие длительное время находилось под пристальным вниманием городского комитета народного контроля.

Есть много причин плохого использования производственных мощностей завода. Это и недоделки, оставленные строителями и дающие знать о себе и по сей день. И слабая ремонтная база, нехватка запасных частей, низкое качество сырья.

И вот на фоне этой неприглядной картины — первая добрая ласточка: «Завод успешно справился с полугодовым заданием!». Это сообщение вновь привело меня на завод.

— Для радости нет основания, — огорошил меня инспектор отдела кадров, секретарь партийной организации В. В. Семак. — Полугодовой план мы выполнили лишь потому, что его умышленно занизили. Вместо четырнадцати миллионов завод должен выпустить до конца года десять миллионов штук кирпича...

Нет, В. В. Семак не скромничал. Мы полистали журнал, где записывается ежесуточная выдача продукции. Предприятие по-прежнему работает неритмично. В один день оно может дать 20 тысяч штук кирпича, на другой — десять, а то и вовсе остаться, как говорят здесь, «на нулях».

— В чем же дело?

— А-а, — устало вздохнул В. В. Семак. — Тяжелое производство...

Конечно, условия труда на кирпичном заводе своеобразные, к тому же и оборудование требует значительного обновления. Но дело не только в этом. На наш взгляд, главной причиной неудовлетворительной работы предприятия является, прежде всего, низкий уровень трудовой дисциплины. Об этом свидетельствует большое количество прогулов, опозданий и других нарушений. Только за три месяца нынешнего года из 130 работающих на заводе в медвытрезвителе побывало около сотни человек, а некоторые — по два-три раза. В дни получки многие вовсе не выходят на работу.

Собственно, этих фактов секретарь партийной организации не отрицает.

— Что греха таить, — соглашается он, — мы все больше техническими вопросами занимаемся. Еще и соревнование как следует не организовали.

И действительно. Спроси любого формовщика, садчика, обжигальщика: какие его обязательства, за что он борется, как трудится по сравнению с другими, никто не ответит.

— Работаем вслепую, — говорит садчик Владимир Третьяков. — Итоги подводятся нерегулярно. Доска показателей не заполняется. В лучших числятся одни и те же люди.

Ненормальным и неоправданным считает Третьяков расформирование бригад, когда приказом администрации устоявшийся, работоспособный коллектив разобщается, люди переводятся в другие смены, на другие участки.

Принижена на заводе роль бригадира. Его подменяет мастер, распоряжения которого зачастую идут вразрез с ранее отданными.

Григорий Андрусенко, инженер-энергетик, прекрасно понимает, что так быть не должно, что ему, как коммунисту, нельзя мириться с таким положением на предприятии.

— А что я поделаю? — разводит он руками. — Выступаем на партийных собраниях, принимаем решения, а дело с места не движется. Беспринципность какая-то...

Это не пустые слова. Не раз и не два заходил на предприятии разговор об организации соревнования и движения за звание бригад и ударников коммунистического труда. Неоднократно принимались по этому вопросу решения на партийных собраниях. Много разговоров о движении за коммунистический труд было на заседаниях завкома. Не однажды обязывали ответственных товарищей принять меры по организации соревнования, подводить его итоги. Но ни разу по-настоящему не спросили за выполнение решений. В результате положение осталось прежним.

Или взять вопросы трудовой дисциплины. Много раз обсуждались они на партийных собраниях в прошлом году. На каждом принимались решения по улучшению воспитательной работы, в частности, с молодежью, проживающей в общежитии. А изменений — никаких! В общежитии не помнят, когда здесь была лекция, устраивался концерт или проводилась встреча с интересным человеком. Художественной самодеятельности нет, спортивные секции не работают.

ЭЛЕКТРИК ВИТАЛИЙ ДИКИЙ прав, когда говорит, что вся воспитательная работа на предприятии сводится к выговорам да увольнениям. В этом убеждаешься, заглянув в книгу приказов и распоряжений. Что ни страничка — то выговор, строгий выговор или перевод на нижеоплачиваемую работу. Таких записей не перечтешь. Какое воспитательное значение имеют эти административные меры? Вероятно, никакого. Тем более, что против большинства фамилий нет росписей. Знает человек о взыскании или нет, установить невозможно.

— Вызывают как-то меня на завком, — вспоминает молодой рабочий Виктор Бедридинов, — объявляют строгий выговор за невыход на работу. «Так я же на бюллетене! — пытаюсь оправдаться. — Об этом и старший мастер знает...».

История с Бедридиновым характерна. Парень на работе покалечил руку. Две недели ходил он по пятам старшего мастера т. Подольского и инженера по технике безопасности, чтобы составить акт на случай производственного травматизма, но так ничего и не добился. Акта никто не подписал, по больничному парню выплатили всего лишь 25 процентов, а в заключение еще и строгий выговор объявили.

В «Сборнике законодательных актов о труде», в параграфе 28-м шестой главы, записано: «Если рабочий или служащий не допустил нового нарушения трудовой дисциплины и притом проявил себя, как хороший и добросовестный работник, то руководитель предприятия может издать приказ о снятии наложенного взыскания, не ожидая истечения года».

Пытаемся вспомнить с инспектором отдела кадров, были ли такие случаи на заводе.

— Что вы, — удивляется В. В. Семак, — этого у нас в практике нет.

ХОЛОДНОЕ, БЕЗРАЗЛИЧНОЕ ОТНОШЕНИЕ к человеку отпугивает многих, вынуждает писать заявление об увольнении. В прошлом году с завода уволилось девяносто человек. Не уменьшается текучесть кадров и нынче. С начала года с предприятием распростились 34 человека. Были среди них и прогульщики, и любители выпить, и люди из категории летунов, глядевшие на завод, как на временное пристанище. Но ведь уходили и другие! До сих пор с сожалением вспоминают о мастере Р. Аргановой, о токаре И. Уиру, коммунисте, депутате городского Совета, о садчице Т. Быковой.

Уходят люди, в частности, и потому, что их добрых дел не замечают, не считаются с их инициативой. Разобраться бы в этом как следует, сделать выводы, принять меры. К сожалению, партийная организация этого не сделала.

Все, с кем довелось мне встречаться и беседовать на заводе, высказывают немало тревожного. Вот что, например, рассказала старейшая работница Нина Клопотова:

— Не дорожат у нас рабочим человеком. Наряды на оплату труда перечеркиваются без нашего ведома. Чтобы восстановить справедливость, требуется немало усилий. Подвоз рабочих в ночное время не налажен. Душевая не работает. Несмотря на тяжелые условия труда, рабочие в горячих цехах не обеспечены не только газированной, но и просто питьевой водой.

— Есть у нас пьянчуги, — продолжает Клопотова. — С них, как правило, срезается премиальная оплата. И это правильно. Но вот мастер Николай Лисица, например, тоже посетитель медвытрезвителя, а премии получает исправно. Или, скажем, вахтерша М. Дудка. Она ведет недостойный образ жизни, пьянствует, но ей премия тоже выплачивается. Больше того, по решению завкома она получает еще и спецмолоко. За какой такой вредный труд?

Вот так утрачивает воспитательное значение, упрощается материальный стимул.

Имя директора завода П. М. Кропти не сходило с уст моих собеседников. Оказывается, здесь за все отвечает один директор. Люди высказывали то, что накопилось. Некоторые прямо заявляли: в том, что на заводе создалась нездоровая обстановка, во многом виноват директор. Ему ничего не стоит оскорбить или унизить человека. «Если хочешь работать, молчи!» — вот его излюбленная фраза. «А не то поставлю в такие условия, что из полсотни рублей не вылезешь...». И «ставит», и наказывает.

Поведение Кропти обсуждалось в горкоме партии. На него наложено строгое партийное взыскание — строгий выговор с занесением в учетную карточку. Однако и эти меры не возымели действия. Попрежнему рабочие завода видят своего руководителя пьяным, знают о его увеселительных поездках на государственной «Волге».

А что же партийная организация, ее секретарь? Не видят? Не придают значения? В том-то и дело, что видят, да не требуют ответа за недостойное поведение и негодный стиль работы.

Н. ЗОРКИН.

г. Славгород.

ФАКТЫ СОБЫТИЯ НОВОСТИ

ИНЖЕНЕРЫ ЕДУТ В СЕЛА

Более 900 специалистов покинули в этом году стены Алтайского сельхозинститута. Недавно получили путевку в жизнь 154 инженера-механика и 68 ветврачей.

Многие выпускники защищали дипломные проекты, выполненные по заявкам хозяйств. Тема проекта М. Пиязина—«Комплексная механизация заготовки кормов в совхозе «Таловский» Змеиногорского района», Н. Загорулько — «Мероприятия по улучшению условий труда механизаторов в колхозе им. Ленина Романовского района».

КОНЦЕРТЫ НА ЛУГАХ

В обеденный перерыв замолк стрекот сенокосилок, замерли стрелы стогометов, и над лугом поплыла песня. Кормозаготовители колхоза «Горный пахарь» с удовольствием послушали концерт, данный агитбригадой Шебалинского Дома культуры.

Этот коллектив, руководимый Ниной Ивановной Тарбанаковой, за лето побывал на лугах и стоянках животноводческих ферм многих хозяйств района. Члены агитбригады проводят беседы об июльском Пленуме ЦК КПСС, выпускают стенгазеты.

С. УСОЛЬЦЕВ.

Горно-Алтайская авт. область.

СЛАДКИЙ УРОЖАЙ

Богато плодами и ягодами первое отделение совхоза «Мичуринец». Бригада Германа Беркутова уже закончила сбор земляники, взяв с трех гектаров 39 центнеров ягоды. На всех участках собирают смородину. Под ней занято 79 гектаров, каждый из которых дает до 45 центнеров.

На помощь работникам хозяйства пришло население. Например, в звене М. К. Меркуловой ежедневно работает по 70 человек приглашенных.

Между тем поспевает вишня, наливаются яблоки. Так что много работы еще и впереди.

Т. ВОЛКОВА.
Л. СИДОРОВА.

Алтайский район.

РЕШЕНИЯ ИЮЛЬСКОГО ПЛЕНУМА ЦК КПСС—В ЖИЗНЬ!

НАЧАЛО БОЛЬШОЙ РАБОТЫ

Твердые, экономически обоснованные планы заготовок на предстоящую пятилетку, повышение закупочных цен на основные виды животноводческой продукции, дальнейшее стимулирование сверхплановой продажи государству всех видов сельскохозяйственных продуктов — все это позволяет колхозам и совхозам рациональнее использовать землю, материальные и трудовые ресурсы.

В нынешнем году многие совхозы края, в том числе и наш, начали работать на принципах новой системы планирования и экономического стимулирования. Этому предшествовала большая, всесторонняя подготовка. Организовали широкую экономическую учебу кадров. Она охватила не только главных специалистов, руководителей среднего звена, но и рядовых тружеников. Формы ее разные: экономические курсы, семинары, теоретические и читательские конференции, народный университет экономических знаний.

Повышению экономической грамотности рабочих и служащих совхоза способствовали совет НОТ и его отделенческие ячейки, которые функционируют у нас с 1968 года. Люди научились правильно анализировать хозяйственную деятельность производственных звеньев и совхоза в целом, стали творчески искать и находить резервы повышения эффективности производства.

Как отмечал на июльском Пленуме ЦК КПСС Л. И. Брежнев, главное, что нам необходимо для подъема животноводства, — это корма, корма и еще раз корма. Совхоз предусмотрел целый комплекс агротехнических мероприятий по улучшению кормовой базы. Чтобы рационы были разнообразнее, на корм скоту посеяли нынче сахарную свеклу, морковь, картофель, расширили площади под кукурузу на зеленую подкормку. Для увеличения урожайности многолетних трав этой весной все 1.800 гектаров посевов проборонували, внесли минеральные удобрения. Совхоз заложил большое культурное пастбище. Возделанная на поливе смесь многолетних трав может дать до трехсот центнеров зеленой массы с гектара.

Все эти мероприятия по укреплению кормовой базы, плюс повышение закупочных цен на молоко, сливки, надбавки к закупочным ценам на молодняк крупного рогатого скота, сдаваемый высоким весом и хорошей упитанности, надбавки на молоко, мясо, шерсть, яйца, продаваемые государству сверх годового плана, создали предпосылки для высокой рентабельности животноводства.

Коллектив ведет постоянный поиск в области организации труда. Взять хотя бы ремонт техники. Раньше на нем допускался перерасход до 30 тысяч рублей в год. Каждый механизатор «лечил» свою машину сам. Нынче ремонт уборочной и другой техники организован в центральных мастерских. Это дало возможность проводить работы последовательно, по графику, поставить дело на поток.

Несколько лет проводим мы опыты по организации механизированных звеньев, работающих по безнарядной системе. Прижились они не сразу, но — прижились. При звеньевой организации труда еще до начала полевых работ администрация совхоза заключает с коллективом звена трудовое соглашение, составляет технологическую карту и аккордные наряды на выращивание всего набора культур, определяет валовую продукцию и расценки за единицу произведенной продукции. Каждому члену звена выплачивается по 120 рублей в месяц. После окончания всех полевых работ производится окончательный расчет по аккордным расценкам. При безнарядной системе оплаты труда, думается, принципы морального и материального поощрения за добросовестный, высокопроизводительный труд применяются эффективнее. Ликвидируется обезличка земли. Повышается заинтересованность механизаторов в конечных результатах труда.

Экономический анализ убеждает в том, что дела идут лучше в тех коллективах, где хороший нравственно-психологический климат, создана атмосфера взаимного доверия и поддержки. А звено уже самой своей структурой создает предпосылки этого. Подсчитано, что в среднем за год выработка на трактор в звене повышается на 10—12 процентов. Производство продукции увеличивается на один человеко-день на 15—20 процентов. Расход горючего снижается на десять процентов. Меньше средств идет на ремонт и технический уход. За счет высококачественной и своевременной обработки почвы и сокращения потерь на уборке урожайность в этих звеньях, как правило, выше, чем в бригаде.

Подсчитали мы все, прикинули, и нынче создали уже два звена. В них вошло 24 человека. Провели с механизаторами большую разъяснительную и воспитательную работу, организовали профессиональную переподготовку их. Каждый из них умеет водить не только трактор, но и комбайн, в случае необходимости садится на косилку. Когда оба механизированных звена были укомплектованы, подобрали начальников. Ими стали лучшие механизаторы: Иван Серафимович Ионов и Василий Климович Куряной. Соревнуясь между собой, звенья борются за уплотнение рабочего времени и максимальное использование техники. На севе, например, оба звена организовали двухсменную работу: вместо 200 по норме засевали 500 гектаров. Все полевые работы выполнили в срок, высококачественно.

Работа звеньев изучается. Организация их совершенствуется. С каждым годом они работают четче. Есть мысль развивать и дальше безнарядную систему оплаты труда. Это дало бы большую экономию техники, людских ресурсов.

Экономическая подготовка кадров и поиски резервов производства помогли совхозу выйти в рентабельные. В 1969 году, в отличие от предыдущих лет, мы сработали без убытков.

Положено начало, и предстоит сделать многое. Ведь работа по-новому потребует от хозяйства возмещения всех производственных затрат, осуществления расширенного воспроизводства, создания фондов экономического стимулирования за счет собственных накоплений. А чтобы создать их, необходимо производить с каждым годом все больше продукции с меньшими затратами, изыскивать такие формы организации труда, при которых каждый труженик был бы заинтересован в рациональном использовании производительных сил, в развитии производства. Решения июльского Пленума ЦК КПСС указывают нам пути дальнейшего крутого подъема совхозной экономики.

В. ПЕТРОВ,
главный экономист совхоза «Пристанский».

Усть-Пристанский район.

Нина Заболотько, Катя Козлова и Галя Клочихина (на снимке справа налево) недавно закончили ГПТУ 16 и 20 г. Барнаула, а сейчас они уже квалифицированные отделочницы, работают на четвертом потоке домостроительного комбината и наравне с опытными рабочими выполняют около полутора норм.

Фото. А. Калабухова.

ЧТОБЫ НЕ БЫЛО ПУСТЫХ ПРОБЕГОВ

Сейчас на дорогах края немало незагруженных автомашин. Чтобы ускорить перевозки грузов, создано Алтайское узловое транспортно-экспедиционное предприятие. Его отделения в Барнауле, Бийске, Рубцовске и Поспелихе имеют право загружать попутным грузом порожние грузовые автомобили, независимо от их ведомственной принадлежности. При этом возможно отклонение от основного маршрута на 25 километров. На основных автодорогах края организованы контрольно-диспетчерские пункты.

Если транспорт для попутной загрузки предоставляется по предварительной заявке, поданной за сутки, то 80 процентов стоимости попутной перевозки груза выплачивается организации—владельцу транспорта. А если машины загружаются попутным грузом без предварительной заявки, то транспортно-экспедиционное предприятие получает полностью всю сумму за перевозку.

Организация транспортно-экспедиционного предприятия позволит лучше использовать автотранспорт, и надо надеяться, что все организации будут охотно прибегать к его услугам.

В. ТЕРЕНТЬЕВ,
начальник транспортно-экспедиционного предприятия.

ОСОБЕННОСТИ

АНТИКОММУНИЗМ возник как ответ реакции на появление коммунистического учения. Силы антикоммунизма выступили против рабочего движения и марксистской революционной теории, когда призрак коммунизма только еще начинал бродить по Европе. В первых же словах Манифеста Коммунистической партии Маркс и Энгельс указывали на объединение всех сил эксплуататорского мира для борьбы против коммунистических идей. С тех пор уже более ста лет международное рабочее движение ведет непрекращающуюся борьбу против антикоммунизма.

Вдохновителями антикоммунизма были и продолжают оставаться наиболее реакционные силы, враждебные не только социализму и коммунизму, но и всем демократическим движениям. Под черным знаменем антикоммунизма объединились все враги социального прогресса: финансовая олигархия и военщина, фашисты и реакционные клерикалы, колонизаторы и помещики, все идейные и политические пособники империалистической реакции.

1.

Каковы же главные особенности современного антикоммунизма, если попытаться рассмотреть их в разных аспектах — в плане выявления основных **направлений и тактических особенностей** антикоммунизма, в отношении его **содержания**, его **организации**, его **форм, методов** и, наконец, его **теоретического обоснования**.

Излагая кратко свои соображения по этим вопросам, хотелось бы отметить, что очень много ценного и интересного в области анализа современной стадии идеологической борьбы в мире дал обмен мнениями между марксистами социалистических и ряда капиталистических стран, происходивший в Москве в январе 1970 года на теоретической конференции «Возрастание роли ленинизма в современную эпоху и критика антикоммунизма». По ряду вопросов настоящей статьи автор опирается на материалы конференции.

Прежде всего это относится к определению тех главных **направлений**, по которым современный антикоммунизм ведет свои политические и идеологические атаки против сил общественного прогресса. Таких направлений и, соответственно, главных объектов антикоммунистической деятельности в наше время — **три**: борьба против мировой системы социализма — главного детища мирового рабочего класса; атаки против международного рабочего движения и в первую очередь его коммунистического авангарда; попытки подорвать национально-освободительное движение народов.

В узком смысле слова антикоммунизм представляет собой систему политических и идеологических мер, направленных непосредственно против марксизма-ленинизма и его реальных носителей — социалистического строя, коммунистических партий. В широком смысле слова он в конечном счете совпадает со всей реакционной политикой и идеологией государственно-монополистического капитализма.

На главном направлении — в борьбе против мировой системы социализма антикоммунизм придерживается тактики, которая характеризуется следующими особенностями. Наряду с использованием вооруженной силы в тех районах, где империалисты еще рассчитывают на успех, основной чертой тактики антикоммунизма стали попытки подорвать социализм изнутри. При этом делается ставка на подрыв единства мирового социалистического содружества и одновременно на подрыв социалистического строя, его идеологии и политики, на так называемую «эрозию коммунизма», имеющую своей целью прежде всего ликвидацию коммунистических партий как марксистско-ленинских партий. В борьбе против международного коммунистического движения антикоммунизм нацелен на разложение и подрыв боеспособности коммунистических и рабочих партий, на подрыв их сплоченности, их интернациональной солидарности, на их изоляцию от широкого демократического фронта антимонополистических сил в каждой отдельной стране.

Особенностью тактики антикоммунистических сил в борьбе против национально-освободительного движения народов в современных условиях являются попытки помешать переходу стран, завоевавших политическую независимость, на некапиталистический путь развития, изолировать их от социалистических государств и мирового рабочего и коммунистического движения, разобщить коммунистов и революционных демократов внутри развивающихся стран.

Продолжая более чем вековую борьбу против основных принципов теории марксизма-ленинизма и практики революционных сил, преобразующих мир, современный антикоммунизм по **содержанию** характеризуется особой заостренностью своих идеологических и политических атак против **ленинизма, против Советского Союза и КПСС** как главного оплота мировой системы социализма, всех антиимпериалистических сил. **Антисоветизм** пронизывает в наши дни всю подрывную антикоммунистическую деятельность империализма, и это, несомненно, основная особенность его современного содержания.

Антикоммунисты ожесточенно клевещут на героический исторический путь советского народа и КПСС, пытаются очернить, скомпрометировать этот славный путь, спекулируя на наших трудностях, столь естественных для первопроходцев строительства социализма и коммунизма.

Антикоммунистическая ложь и клевета достигли небывалых масштабов; исключительно широкий размах приобрели и антикоммунистические акции политического характера.

Что же характерно для организации этих черных дел?

Будучи главным идейно-политическим оружием современного империализма, антикоммунизм поднят в странах капиталистического Запада на уровень государственной политики и пропаганды. Весь империалистический внешнеполитический и внутриполитический аппарат: разведывательные органы, вооруженные силы, пропагандистская машина, вся система образования и научного исследования, множество специально созданных на средства правительств и капиталистических монополий исследовательских институтов, фондов и центров занимаются подрывной деятельностью против социализма и коммунистического движения, а также фальсификацией идей марксизма-ленинизма. Из числа непосредственных представителей военно-бюрократической машины империалистических государств и из среды наиболее реакционных ученых выделилась каста профессиональных «специалистов» по борьбе с коммунизмом, идеями марксизма-ленинизма.

Вот краткие данные о некоторых антикоммунистических центрах в США.

На Пенсильвания-авеню в Вашингтоне, в доме № 1776, размещено Информационное агентство Соединенных Штатов (ЮСИА). Созданное в 1953 году, оно сейчас насчитывает в своем штате около 13 тысяч сотрудников, из которых почти 9,5 тысячи работают в 215 заграничных отделениях, действующих в 103 странах. Агентству подчинена система радиовещания «Голос Америки», располагающая более чем ста радиостанциями, в том числе сетью радиостанций в районах, граничащих с социалистическими странами.

С «Голосом Америки» связана и мюнхенская радиостанция «Свободная Европа» — орган созданного в США по инициативе Центрального разведывательного управления комитета «Свободная Европа», официально зарегистрированного как «частное антикоммунистическое общество».

Широко известны американские антикоммунистические центры, существующие под крышей научно-исследовательских учреждений и институтов. Таков, например, финансируемый фондом Рокфеллера «Русский институт» при Колумбийском университете, созданный еще в 1946 году и обеспечивший подготовку двух третей общего числа всех работающих в США «советологов».

В тесном контакте с этим учреждением находится существующий с 1961 года так называемый «Исследовательский институт по вопросам коммунизма» при Колумбийском университете, возглавляемый одним из ведущих американских антикоммунистических идеологов и экспертов Збигневом Бжезинским. Тактика «тихого антикоммунизма», рассчитанная на подрыв социализма изнутри, вот уже десяток лет разрабатывается сотрудниками этого института.

Проблемы международных отношений и глобальной антикоммунистической стратегии империализма находятся в центре внимания так называемого Института Ходжа (ранее он именовался Центром стратегических исследований) в Джорджтауне, Гудзоновского института (директор Герман Кан) и Института по изучению внешней политики при Пенсильванском университете в Филадельфии. Ведущую роль в джорджтаунском антикоммунистическом центре играет адмирал А. Берк, а в пенсильванском — такие давнишние «специалисты» по антикоммунизму, как Р. Страус-Хюпе, С. Поссони, У. Кинтнер. Эти центры являются опорными идеологическими базами военно-промышленного комплекса и крайне правых политических сил США.

Близок к подобным учреждениям и так называемый Гуверовский институт войны, революции и мира при Стэнфордском университете в Калифорнии, организованный еще в 1919 году, чтобы, по словам бывшего американского президента Герберта Гувера, «вскрывать зло учения Карла Маркса».

ПОСЛЕ КРИТИКИ

«НЕПОЗВОЛИТЕЛЬНАЯ МЕДЛИТЕЛЬНОСТЬ»

Краевое объединение «Сельхозтехника» сообщает, что заметка, опубликованная под таким заголовком в «Алтайской правде» 23 июля, обсуждалась на производственном совещании объединения. За срыв ремонта силосоуборочных комбайнов главному инженеру Новичихинского объединения т. Рязанову объявлен выговор. Руководители Новичихинского объединения «Сельхозтехника» заверили, что пять силосоуборочных комбайнов колхоза «Красное знамя» Поспелихинского района будут отремонтированы к 12 августа.

Для оказания практической помощи в организации ремонта техники в Новичиху командирован старший инженер управления ремонта краевого объединения.

И. ЭРТЕЛЬ,
председатель краевого объединения «Сельхозтехника».

«ВЫРЫЛ—ЗАРЫЛ, ПОЛОМАЛ—БРОСИЛ»

В ответ на опубликованную 3 июля под таким заголовком заметку главный инженер Алтайского управления строительства «Главзапсибстроя» т. Леонов сообщил:

В газете справедливо отмечены недостатки, имевшие место при строительстве быткомбината и благоустройстве территории 1050 квартала в Барнауле.

Сейчас практикуется продажа ломаных и бракованных бетонных и железобетонных изделий (по пониженным ценам) на мощение дорог, на фундаменты малоэтажных зданий, укрепление откосов, индивидуальное строительство и для других целей. Что касается скопления ломаных изделий и отходов кирпича и раствора в районе 1050 квартала, то тестам дано указание очистить территорию до 5 августа с. г.

ЧТО ЗА КЛУБНОЙ АФИШЕЙ

Уже поднялось белокаменное здание, уже блестела на нем красочная вывеска, а перед фасадом обозначились цветочные клумбочки, но в егорьевцах по-прежнему жило двоякое чувство. Ведь четыреста против двухсот! Если в старом клубе с его маленьким зрительным залом на лекциях и вечерах оставалась свободной половина мест, то что же будет в новом? Проблема пустующего стула приобретала особую остроту.

Ссылки кое-кого на пассивность молодых людей не объясняли положения. Совершенно очевидно, что традиционные «вечера отдыха», примелькавшийся журнал вопросов и ответов не устраивают нынешних юношей и девушек. В отделе культуры райисполкома, в районном Доме культуры ясно сознавали необходимость поиска новых форм и методов клубной работы, таких, которые соответствовали бы возросшему культурному уровню современной молодежи, удовлетворяли духовные и эстетические запросы других групп сельских жителей.

Надумали в прошлом году провести в Доме культуры вечер «Горит твоя Золотая Звезда» — чествование двух замечательных женщин, Героев Социалистического Труда Марии Яковлевны Борченко и Марии Александровны Кабановой. Начинание, по замыслу интересное и не столь вроде бы уж и сложное, потребовало массы времени, выдумки. Разыскивали свидетелей давнего подвига Борченко и Кабановой, встречались с их сегодняшними товарищами по работе, подбирали литературный материал о героизме воинов и тружеников тыла. Своих сил не хватило — обратились за помощью в партийный комитет, в правление колхоза «Сибирь», в библиотеку.

Вечер-чествование получился ярким, запоминающимся. За поэтическим прологом последовали хлеб-соль, выступления ветеранов, приветствия пионеров, ответные слова Марии Яковлевны и Марии Александровны, наконец, концерт художественной самодеятельности. На глазах совершалась любопытная метаморфоза: «клубное мероприятие» становилось волнующим личным событием в жизни тех, кто был на сцене, и тех, кто сидел в зале.

Именно в тот день впервые была решена проблема пустующего стула. Мест недоставало, открыли двери, и часть зрителей расположилась в фойе. Тогда же пришло твердое убеждение: одними силами работников клуба теперь не обойтись. Нужна активная помощь со стороны предприятий и организаций райцентра. Собственно, без их участия уже не обходилось ни одно сложное мероприятие клуба. Более того, основную часть подготовительной работы брало на себя то или иное учреждение, культурники же помогали осуществить задуманное, придавая ему художественную форму. Именно так совместно с районо готовился получивший хорошую оценку у сельчан вечер, посвященный отличникам народного просвещения.

Чтобы поддержать ростки нового, райком партии провел специальное совещание партийных, советских и хозяйственных руководителей. После обстоятельного разговора был принят четкий календарный план культурно-массовой работы на весь год. В нем записано, какие празднества и вечера должны готовить предприятия и организации с помощью культпросветработников: «Победа над фашистской Германией» — райвоенкомат, «Самая яркая демократия земли» — райисполком, «Нас ленинцами юными зовут» — райком комсомола, «Юноше, обдумывающему житье» — районо и средняя школа, «Дом, в котором ждут солдата» — райвоенкомат, сельский Совет и женсовет.

Сейчас об этих празднествах в Егорьевке говорят в прошедшем времени — они состоялись, запомнились как заметные события в жизни села. Воспитательный заряд, яркую форму обеспечило им именно содружество двух сторон: предприятия или учреждения и клуба.

Вот, например, как готовился и проводился вечер «Дом, в котором ждут солдата». Согласно сценарию, разработанному методистами Дома культуры и отделом культуры, в воинские части было направлено сто двадцать писем. В них командиров просили прислать отзывы о службе земляков, вырезки из газет, фотографии. К самим солдатам была просьба — сообщить любимые музыкальные произведения их родителей. Райвоенкомат помог найти адреса военнослужащих, сделал стенд «Священная обязанность каждого гражданина СССР». Приглашения на вечер по домам разносили парни призывного возраста.

Успех вечера превзошел ожидания. С интересом были встречены выступление военкома о службе в армии, воспоминания солдат разных поколений. В зале находились отцы и матери, жены и невесты воинов. Затаив дыхание, слушали они отзывы командиров и солдатские письма.

Хочется рассказать еще о Дне специалиста, который организовало райсельхозуправление. В его программу были включены радионовелла-пролог о семье потомственных механизаторов Кобозевых из колхоза имени Фрунзе, сельскохозяйственный фильм, выступление начальника райсельхозуправления Г. И. Гальцова, диспут «Каков ты, сельский специалист?». Работники крайсельхозуправления В. С. Хромов и В. И. Горин сообщили о новинках в полеводстве и животноводстве.

Связь учреждений культуры с предприятиями и организациями — дело не столь уж новое в крае. Когда-то его не без успеха начинали в Краснощековском районе. Там в актив райсельхозуправления был записан «Урожайный огонек», редакции районной газеты — вечер «Герои газетных страниц». А заслуга егорьевцев в том, что связь очагов культуры с предприятиями у них обрела характер постоянный и целенаправленный, стала системой, в поддержании которой заинтересованы обе стороны. В самом деле, каждое предприятие и учреждение, независимо от рода его деятельности, обязано воспитывать своих работников, поощрять, поднимать их авторитет. Клуб помогает им в этом своими эмоциональными средствами.

В кабинете заведующей отделом культуры Егорьевского райисполкома А. П. Арцыбашевой раздаются звонки.

Говорят из райсельхозуправления:

— Думаем о Дне животновода. Помогите составить сценарий, а мы все сделаем, чтобы людям понравилось.

Из районо:

— Предстоит учительская конференция. Придумайте что-нибудь...

Из райкома партии:

— Помогите в проведении Дня пропагандиста.

Культура служит производству. Теперь это понимают многие. Но еще не все. И когда я вижу хозяйственника, у которого годами нет внимания к клубу и библиотеке, мне вспоминается разговор с Анатолием Семеновичем Семиколеновым, председателем колхоза имени Фрунзе. Сказав о постройке в Сростах клуба, школы, интерната и магазина на средства колхоза, Анатолий Семенович уверенно приналег на слова:

— Затраты на культуру и быт у нас полностью окупились.

Я полюбопытствовал: как это удалось председателю подсчитать окупаемость клуба или, скажем, интерната, где ребятишки живут на всем бесплатном.

Анатолий Семенович ответил коротко:

— Кадрами колхоз обеспечен полностью.

А теперь мы знаем, что колхоз имени Фрунзе располагает не только двумя сменами трактористов, но и имеет солидный кадровый резерв.

Опыт егорьевцев по трудовому воспитанию населения нынче на примете у многих. Чествования передовиков производства, посвящение в земледельцы, торжественные проводы ребят в армию и другие новые обычаи и обряды прочно вошли в быт, например, села Павловки Новичихинского района. Председатель здешнего колхоза «Заря Алтая» Николай Иванович Букреев с удовольствием сообщает о «всех без исключения семи парнях», вернувшихся в прошлом году из армии в родное село. Шесть шоферов и четыре тракториста — пусть еще небольшой, но резерв механизаторов колхоза. И еще одна цифра: двадцать один посланец хозяйства учится в сельскохозяйственных институтах и техникумах. Двадцать один — ровно по числу специалистов и работников управленческого аппарата. Растет смена. И совершенно заслуженно в колхозе считают эти факты в какой-то мере и результатом улучшившейся работы учреждений культуры.

В самой Егорьевке, правда, не слишком обольщаются насчет собственных достижений. Не все им удается, не всегда полезная инициатива находит понимание и поддержку у всех руководителей хозяйств. Как ни странно, но в колхозах, где наиболее неблагополучно с кадрами, слабее действуют и учреждения культуры. Чтобы помочь им, после каждого массового мероприятия в районном Доме культуры сценарий отпечатывается и рассылается во все клубы. Культпросветчики из сел проходят стажировку в райцентре.

Работники клубов и библиотек края сегодня думают о том, как лучше, интереснее организовать деятельность, чтобы внести свой вклад в выполнение решений июльского Пленума ЦК КПСС. Есть чему им поучиться у егорьевцев. Кстати, завтра здесь начнется краевой семинар. Гости будут изучать сценарии, программы вечеров и праздников, проведенных в клубах района. Но еще важнее им будет посмотреть, что стоит за клубной афишей: какие сложились формы связи очагов культуры с производством.

В. ДУЮНОВ.

Егорьевка—Новичиха.

С разных меридианов

ВЕСТИ ИЗ СТРАН СОЦИАЛИЗМА

РЕШИТЕЛЬНОЕ ОСУЖДЕНИЕ

ДЕЛИ. Министр иностранных дел Индии Сваран Сингх выразил сегодня в парламенте «серьезную тревогу» индийского правительства по поводу намерения Англии возобновить поставки вооружения властям Южной Африки.

Этот шаг английского правительства, подчеркнул он, «усилит напряженность в этом районе мира», противоречит интересам народов Южной Африки, стремящихся к стабильности, миру и безопасности своих государств. Сваран Сингх вновь подтвердил мнение индийского правительства о том, что поставки оружия «укрепят расистский режим в Южной Африке». Акция Лондона, заявил министр, находится в «вопиющем противоречии» с резолюциями ООН.

Выступая в дебатах в парламенте, заместитель лидера парламентской фракции Компартии Индии профессор Хирен Мукерджи и другие депутаты особо подчеркнули, что возобновление поставок оружия расистским властям Южной Африки направлено на подавление национально-освободительного движения африканских народов и создает угрозу национальной независимости и безопасности таких миролюбивых стран Африки, как Замбия, Танзания и Уганда.

(ТАСС).

XXVI ПЛОВДИВСКАЯ ПЕРЕД СТАРТОМ

СОФИЯ. (АПН—«София-пресс»). Улицы красивого древнего Пловдива скоро вновь заполнят разноязыкие толпы людей. С 20 по 29 сентября здесь будет проходить XXVI международная ярмарка — одна из крупнейших в Европе. Ее общая выставочная площадь — около 165 тысяч кв. метров. Среди островков зелени и цветов возвышаются 34 павильона, построенные в современном стиле, административные корпуса, рестораны, кондитерские.

Особенно богатой и разнообразной будет экспозиция хозяйки ярмарки — Болгарии. Тысячи экспонатов, табло, диаграмм расскажут об успехах ее народа в строительстве социализма. Объем валовой промышленной продукции вырос в 33 раза по сравнению с довоенным, 1939 годом.

Интересными обещают быть и павильоны иностранных экспонентов. О своем желании принять участие в ярмарке заявили около 40 государств.

ЛЕНИНСКИЙ ГОБЕЛЕН

ПРАГА. (АПН—Прагопресс). В ЧССР закончился художественный конкурс на изготовление гобеленов на тему «Ленин и дружба народов». Он проводился по инициативе Чехословацкого комитета защиты мира. Жюри просмотрело 28 эскизов. Премированы три из них. Их авторам предложено продолжать работать и представить картоны для будущих гобеленов в подготовленном для производства виде. После этого они пройдут второй конкурсный просмотр. Победителю будет предоставлено право на воссоздание его рисунка в виде монументального гобелена. Жюри и специалисты-искусствоведы, просмотревшие представленные работы, отмечают их высокий художественный уровень.

«ЗУЕН ХАЙ» НА ЮБИЛЕЙНОЙ ВАХТЕ

ХАНОЙ. (Корр. АПН). Хайфонский механический завод «Зуен Хай» широко известен в ДРВ. Это старейшее предприятие страны, явившееся одним из первых очагов революционного движения рабочего класса. В годы социалистического строительства оно выдвинулось в ряды передовых предприятий демократического Вьетнама. За достигнутые успехи в соревновании его коллектив награжден орденом Труда первой степени.

В эти дни на заводе развернулось соревнование в честь 25-летия провозглашения ДРВ, отмечаемого 2 сентября. Рабочие — и ветераны, и молодежь — сознают, что страна, которой был нанесен большой ущерб за годы интенсивных бомбардировок авиацией США, нуждается в быстром подъеме экономики. Успешно справляясь с производственными заданиями, коллектив «Зуен Хай» вносит достойный вклад в это общегосударственное дело. Продукция предприятия способствует обеспечению потребностей республики в электроэнергии, каменном угле, цементе, строительных материалах, снабжении кооперативов сельскохозяйственным инвентарем.

— Люди трудятся с полной отдачей сил, — рассказывает секретарь парткома завода Чан Ван Ха. — Главное для нас — повышение производительности труда. В авангарде соревнующихся идут коммунисты. Отличных результатов достигла бригада, возглавляемая членом партбюро механического цеха Нгуен Хюи Оанем. На 200 с лишним процентов, например, регулярно выполняет сменные задания токарь бригады Нгуен Кзак Фо, занятый на обработке деталей для водяных насосов.

ПО ГОРОДАМ СТРАН МИРА

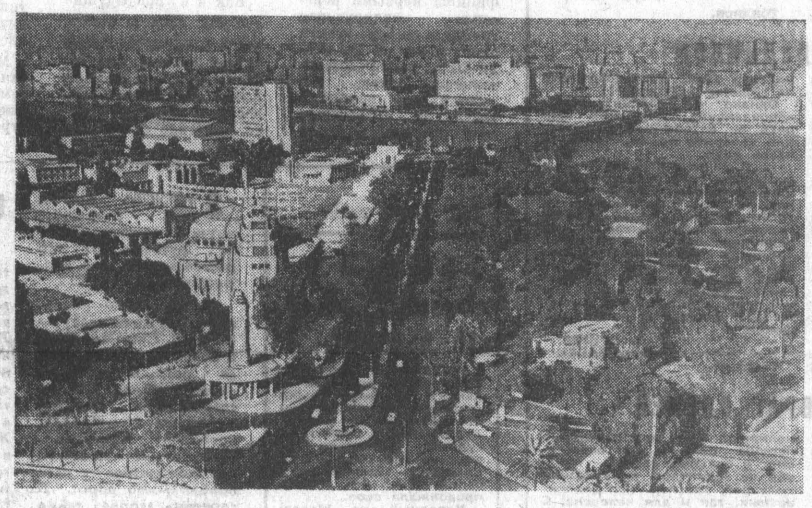

Общий вид Каира — столицы Объединенной Арабской Республики.
Фото Н. Конушникова. Фотохроника ТАСС.

Белфаст: ОБСТАНОВКА НАКАЛЯЕТСЯ

ЛОНДОН. Обстановка в Северной Ирландии продолжает накаляться по мере того, как английские войска усиливают репрессии против населения, используя новые средства борьбы.

На улицах Белфаста, как сообщают агентства, появились броневые автомобили, посылающие электрический заряд. Корреспондент агентства Рейтер указывает, что броневики были вызваны после того, как войскам не удалось с помощью газа «си-эс» разогнать несколько сот демонстрантов, собравшихся в районе Фоллс-Роуд, где живет католическая беднота. Еще раньше полиция и войска пустили в ход ружья, стреляющие резиновыми пулями.

Карательные операции не сломили стойкости борцов за гражданские права. В минувшее воскресенье сотни разгневанных женщин прорвались к штаб-квартире английских войск в столице Ольстера, протестуя против применения газа «си-эс». По сообщениям печати, столкновения между солдатами и жителями города продолжаются и сегодня. Особенно острое положение сохраняется в районе Нью Лодж-Роуд, где на прошлой неделе английские солдаты застрелили ирландского юношу Даниэля О'Хагана. Войска и полиция опасаются нового взрыва в этом районе во время похорон убитого.

За минувшую ночь и сегодня утром полиция произвела еще 20 арестов в католических районах Белфаста.

(ТАСС).

РЕВАНШИСТСКИЕ СБОРИЩА

БОННИ. В ряде западногерманских городов состоялись реваншистские сборища, участники которых явно использовали для провозглашения своих старых притязаний 25-летие подписания Потсдамского соглашения. Ораторы на митинге реваншистского «землячества судетских немцев» в Мюнхене категорически высказывались против любого признания итогов второй мировой войны, выступали с наглыми претензиями по отношению к социалистическим странам. Один из функционеров землячества Р. Шмидт поблагодарил земельное правительство Баварии, ставшее оплотом западногерманской реакции, за поддержку этих устремлений путем создания реваншистских учреждений «фонд судетских немцев» и «дом немецкого востока». В свою очередь, баварское правительство направило участникам митинга приветственное послание.

Старые идеи отказа от признания послевоенных границ в Европе, от нормализации отношений с социалистическими странами были вновь выдвинуты на другом сборище реваншистов в Штутгарте. Председатель «союза изгнанных», депутат бундестага от партии ХДС Г. Чая выступал за то, чтобы «границами Германии всегда были границы 1937 года». С Г. Чая полностью солидаризировался принявший участие в сборище председатель западногерманского бундестага, один из руководителей ХДС Хассель.

(ТАСС).

ПРОВОКАЦИЯ ПРОТИВ ЛИВАНА

БЕЙРУТ. Израиль совершил очередную провокацию на юге Ливана, подвергнув артиллерийскому обстрелу деревню Фар Шуба (район Хасбайя). В результате обстрела, как заявил представитель ливанского военного командования, один житель этой деревни убит, разрушено несколько построек. Ливанская артиллерия открыла ответный огонь.

ТАСС.

Сбит еще один «Фантом»

КАИР, 3 августа. (ТАСС). Силы противовоздушной обороны ОАР сбили сегодня израильский самолет «Фантом». Два летчика захвачены в плен. Об этом сообщило агентство МЕН со ссылкой на заявление военного представителя ОАР.

«Фантом» был сбит в районе Исмаилии, в зоне Суэцкого канала.

СОВРЕМЕННОГО АНТИКОММУНИЗМА

Примеры, подтверждающие огромные масштабы организации антикоммунистической деятельности, привлечение к ней ведущих ученых реакционного направления, можно было бы привести и по другим западным странам.

2

Небывало широкий размах организации и ведения антикоммунистической политики и пропаганды, руководство специально созданным для этого разветвленным аппаратом самими заправилами империалистической реакции, колоссальные средства, выделяемые на эти цели, многочисленные профессионально подготовленные для их осуществления кадры — все это сказывается и на формах современного антикоммунизма.

Главная особенность форм современного антикоммунизма заключается в его **многоликости**. Эта особенность, разумеется, не случайна. Она объективно обусловлена по меньшей мере двумя факторами. Во-первых современный антикоммунизм, делающий ставку на всеохватывающее воздействие, на подчинение своему влиянию самых различных классово-социальных слоев и разных стран, уже поэтому не может выступать повсюду и всегда в одинаковой форме.

Во-вторых, наши классовые противники единодушны в своих конечных целях, в своей стратегии: все империалисты стремятся ликвидировать социализм и уничтожить влияние марксизма-ленинизма, и это стремление выражает их коренной классовый интерес. Но среди них нет полного единодушия в отношении тактических средств борьбы против коммунизма. Определенные группы монополистов и связанные с ними идеологи по-прежнему считают необходимым идти на применение любых средств борьбы против нового мира, включая мировую термоядерную войну. В соответствии с этим они строят и свою пропаганду. Более того, в их аргументации можно порой встретить рассуждения о том, что, поскольку-де до сих пор соотношение сил в мире неуклонно изменялось в пользу социализма и нет никаких оснований рассчитывать в дальнейшем на иной ход событий, то надо торопиться с развязыванием мировой войны, иначе ее перспективы для Запада окажутся неблагоприятными.

С другой стороны, более трезвые и дальновидные (со своей классовой точки зрения) политические деятели и идеологи империализма, отдавая себе отчет в могуществе социалистической системы и в смертельном риске мировой войны для самого существования капитализма, склоняются к так называемой «стратегии гибкого реагирования», к использованию локальных войн против освободительных движений и переносят центр тяжести борьбы против социалистического содружества на попытки подорвать его изнутри.

Выражением всех этих объективных процессов и стали наиболее характерные для современного антикоммунизма три его формы, которые можно условно назвать **неофашистской, буржуазно-либеральной и псевдомарксистской.**

Антикоммунизм в его **неофашистской** форме выступает в политике с лозунгами открыто воинствующего милитаризма, террора, реваншизма, с проповедью борьбы против социализма любыми средствами. «Нечего бояться мировой термоядерной войны, главное — одержать тотальную победу над коммунизмом», — призывает бывший кандидат в президенты США Б. Голдуотер в своей книге «Почему бы не победа?». Пропагандисты этой разновидности антикоммунизма исступленно твердят, что «лучше быть мертвым, чем красным», распространяют самую грубую ложь, самую злобную клевету на социалистический строй, рассчитывая на невежество людей, на их слабую осведомленность во всем, что касается социализма и марксизма-ленинизма. Но правда пробивает себе дорогу, преодолевая все препятствия. С каждым годом становится труднее бороться против нового мира и его передовых идей этим пещерным, примитивным оружием. Поэтому нашим классовым противникам приходится все чаще прибегать к другим, более изощренным формам антикоммунизма.

Возникновение этих форм в свое время, как тенденцию, заметил В. И. Ленин. Еще до Октября он писал о том, что существует международная тенденция идеологов буржуазии «убить марксизм «посредством мягкости», удушить посредством объятий» (Полн. собр. соч., т. 26, стр. 227). Он писал и о другом весьма интересном явлении: диалектика истории такова, отмечал он, что **победы** марксизма заставляют его врагов **«переодеваться** марксистами» (т. 23, стр. 3). В наши дни эти тенденции получили самое широкое распространение.

Антикоммунизм в его **буржуазно-либеральной** форме избегает грубой брани по адресу социализма и марксистско-ленинского учения. Его представители рядятся в тогу «объективных исследователей, знатоков, экспертов по коммунистическим делам, называют себя «марксологами», «советологами». Они оснащают свои труды множеством цитат из произведений классиков марксизма-ленинизма, применяя довольно тонкую фальсификацию (выхватывают цитаты из контекста, превратно их комментируют и т. п.). Грубые приемы пропаганды здесь уже не подходят, потому что в данном случае имеется в виду распространить влияние антикоммунизма в кругах людей, имеющих определенную сумму знаний о социализме и его идеях, а порой и проявляющих к ним известный интерес.

Еще более тщательно маскируются представители **лжемарксистской формы антикоммунизма**, действующие обычно в среде молодежи и радикальной интеллигенции стран капиталистического Запада, среди людей, прогрессивно настроенных, проявляющих критическое отношение к капитализму. В этой среде антикоммунисты предпочитают рекомендовать себя творческими марксистами, почти-марксистами или во всяком случае мыслителями, относящимися к марксизму с симпатией. Такое «переодевание» становится для них необходимым, ибо, если бы они к нему не прибегали, их в прогрессивных кругах вообще не стали бы слушать... И вот, выдавая себя за критиков капитализма, не жалея громких фраз и демагогии для того, чтобы убедить в этом своих действительно критически относящихся к капитализму слушателей и читателей, псевдомарксисты на деле выполняют определенный социальный заказ, занимаются антикоммунистическим делом. При этом они направляют свои главные усилия на то, чтобы попытаться сорвать создание широкого демократического, антимонополистического фронта под руководством рабочего класса и его коммунистического авангарда.

Именно так действует, например, небезызвестный Герберт Маркузе, весь пафос которого направлен на то, чтобы убедить левеющие круги интеллигенции и молодежи стран капиталистического Запада, что будто бы ни рабочий класс, ни коммунистические партии этих стран не обладают революционными потенциями, что социализм вовсе не прогрессивный строй, что на Западе классовая борьба затухает и капиталистическое общество уже достигло внутреннего единения...

Мы видим, что современный этап антикоммунизма характеризуется **особо изощренными методами** идеологической борьбы против социализма и марксизма-ленинизма. Небывалые масштабы приобретает стремление замаскировать реакционный характер антикоммунистической политики и идеологии, широкое использование демагогической фразеологии. Эта маскировка делает современный антикоммунизм особенно опасным и коварным оружием империалистической реакции.

Исключительно большое значение на современном этапе классовой борьбы приобретает и предупреждение В. И. Ленина о необходимости неразрывно связывать борьбу против империализма с борьбой против оппортунизма (см. т. 27, стр. 424). Ведь оппортунистические течения — это именно тот «троянский конь», который подрывает единство действий рабочего класса, сплоченность и единство коммунистического движения, сплоченность стран социалистической системы.

Если обратиться к наиболее характерным **особенностям методов** современного антикоммунизма, то главной из них, несомненно, выступает его теснейшая связь с реформизмом и ревизионизмом.

Ревизионистские концепции все более смыкаются с основными линиями антикоммунистической пропаганды. В этом отношении характерны атаки против всеобщих закономерностей социалистической революции и социалистического строительства; отрицание всемирно-исторической миссии рабочего класса и марксистско-ленинского учения о диктатуре пролетариата и о партии рабочего класса; смазывание коренного различия капиталистической и социалистической систем; клевета на Советский Союз и КПСС; политические и идеологические диверсии против интернационализма с позиций буржуазного и мелкобуржуазного национализма и т. п.

3.

Серьезное значение в борьбе против современного антикоммунизма приобретает анализ **особенностей его теоретического обоснования.**

Антикоммунизм не опирается на какую-либо особую, специальную философскую школу. **Все** основные течения современной буржуазной философии и социологии в той или иной степени служат теоретической опорой антикоммунизма. Помимо этого, для попыток теоретического обоснования современного антикоммунизма наиболее характерны следующие особенности:

Во-первых, выдвижение в качестве альтернативы марксизму-ленинизму ряда «контртеорий» общественного прогресса, при помощи которых можно было бы с «научных» позиций отвергнуть перспективу коммунизма. В этом и заключается классовая суть новейших социологических концепций.

Модные социологические теории «конвергенции», «стадий экономического роста», «единого индустриального общества», «деидеологизации» имеют общий идеологический смысл. Все подобные теории — извращенное классовыми интересами буржуазное отражение реальных процессов развития социализма и капитализма. В таких концепциях, хотят того или не хотят их авторы, находит отражение (хотя и искаженное) неопровержимая истина: мир социализма идет вперед, делает успехи, которые уже нельзя просто замолчать или отбросить с порога.

Во-вторых, для современного антикоммунизма характерна особенно интенсивная фальсификация марксистско-ленинского учения.

Враги социализма стремятся извратить и подорвать все существенные положения и принципы, все составные части марксизма-ленинизма. Эта всеобъемлющая, по замыслам ее участников, фальсификация имеет главные, фронтальные линии атак. К ним относятся в первую очередь попытки развенчать ленинизм как марксизм нашей исторической эпохи, которые концентрируются на фальсификации ленинской теории социалистической революции.

Типичным аргументом, призванным сузить, ограничить региональными, географическими рамками сферу ленинской теории социалистической революции, является попытка изобразить Ленина сторонником революции только в отсталых странах в противовес Марксу, исходившему из перспективы революции в странах развитого капитализма. Так, например, Дж. Е. Коннор из «Русского института» Колумбийского университета, возвещая о «трансформации» марксизма в «идеологию, предназначенную для слаборазвитых территорий», в «революционную доктрину для развивающихся наций», заявляет: «Ленин изменил марксизм коренным образом. Он превратил его из доктрины, намечающей путь неизбежного развития в наиболее развитых странах, в стратегию и обоснование революционной активности в отсталых районах». Подобные заявления встречаются и у других западных авторов.

Не трудно понять, что миф о подобного рода «трансформации» марксизма призван отрицать или по крайней мере сузить международное значение опыта Великого Октября и, в частности, исключить из сферы ленинской теории социалистической революции страны развитого капитализма, объявив к тому же Ленина отступником от марксистской теории.

На самом же деле Ленин **творчески обогатил и развил** марксистскую теорию социалистической революции в новых исторических условиях, в условиях империализма. При этом он сохранил и развил все главные положения теории социалистической революции, выдвинутые основоположниками марксизма (анализ противоречий капитализма, объективно обусловливающих революцию; ведущая роль рабочего класса в революции; значение его союзников; необходимость диктатуры пролетариата; создание самостоятельной политической партии рабочего класса). В то же время Ленин путем научного анализа нового исторического этапа в развитии капитализма открыл закон неравномерности развития капитализма и на этом основании сделал вывод о разновременном переходе отдельных стран от капитализма к социализму. Он отметил расширение социальной базы мирового революционного процесса и на этом основании сделал вывод о том, что социалистическая революция не будет **только** борьбой революционного рабочего класса отдельных стран против буржуазии, а будет и борьбой всех угнетенных империализмом народов. Историческая практика полностью подтвердила выводы Ленина.

* * *

Разоблачение новейших приемов антикоммунизма и антимарксизма является одной из неотложных задач международного коммунистического движения, всех коммунистов, всех честных людей на земле.

Е. МОДРЖИНСКАЯ,
доктор философских наук,
профессор.

В МИРЕ ИНТЕРЕСНОГО

ЛАЗЕРНЫЙ ЛУЧ—ПЕРЕВОДЧИК

Менее минуты требуется новой советской лазерной установке, чтобы прочитать и перевести на русский или другие языки страницу японского текста.

В Московском инженерно-физическом институте разработан метод автоматического перевода японской литературы с использованием эффекта голографии. На пластинку, покрытую скользкими слоями эмульсии с высокой разрешающей способностью, записывают газовым лазером нужное количество иероглифов. Такая пластинка служит своеобразным голографическим блоком памяти.

Когда при освещении текста лазерным пучком встречается знакомый образ (иероглиф), возникает световой отзвук, который, попав в фотоприемник, преобразуется в электрический сигнал. По нему подбирается соответствующее значение иероглифа на русском языке.

Установка может быть снабжена либо экраном, на котором появляется русский текст, либо печатающим устройством. Перевод позволяет специалисту довольно подробно познакомиться с техническим текстом.

По мнению советских специалистов, голографические методы могут найти широкое применение, например, в вычислительной технике. На одной пластинке можно записать, изменяя угол пучка лучей лазера, множество голограмм. Количество информации, хранящейся на пластинках, во много раз превышает память электронно-вычислительных машин.

Голографы незаменимы при исследовании быстро протекающих процессов, таких, как рождение плазмы. Они способны регистрировать траекторию частицы в пространстве, образование капли. Контролировать с высокой точностью качество сложных деталей, в частности, лопаток турбин.

В. РЫБЧЕНОК,
(корр. ТАСС).

Москва.

ЛЕДЯНЫЕ РЫБЫ АНТАРКТИКИ

Дальневосточные ученые, плававшие у берегов Антарктиды на исследовательском судне «Пеламида», при контрольных обловах добыли 39 видов различных рыб, приспособившихся к холодным водам «страны айсбергов». Самыми интересными из них являются так называемые ледяные рыбы. У них есть еще одно название — белокровные щуки. Дело в том, что их кровь не содержит гемоглобина, тело — совершенно прозрачно. Там, где царит температура воды минус один или полтора градуса, ледяные рыбы чувствуют себя прекрасно.

Название щуки эта рыба получила не случайно. Строением тела она похожа на хищника озер и рек умеренного климата. Даже голова у нее щучья. «Прозрачные» щуки Антарктики в среднем достигают 36 сантиметров в длину.

О ледяной рыбе и других обитателях Антарктики члены экспедиции рассказали на ученом совете Тихоокеанского научно-исследовательского института рыбного хозяйства и океанографии.

М. РЫБАКОВ,
(корр. ТАСС).

Владивосток.

«ЛЕЙЛИ И МЕДЖНУН»—ЗАГАДКА ВЕКОВ

Кто были прототипами героев знаменитой поэмы великого Низами «Лейли и Меджнун»? Этот вопрос издавна волнует исследователей.

Советским арабистам удалось доказать, что Меджнун действительно жил в конце VII века, а стихи, автором которых его считают, возникли в Неджде — в той географической среде, где кочевали племена амир. Однако вопрос о личности Меджнуна и Лейли так и остался загадкой.

На проходившей недавно в Тбилиси Всесоюзной конференции иранистов интересную гипотезу выдвинул доктор филологических наук из Ленинграда А. Тагирджанов. Он считает, что прототипами героев поэмы были известная поэтесса Лейли, умершая в 695 году, и ее возлюбленный Тауба. Оба они были из племени амир. Основные моменты из их биографии совпадают с арабскими преданиями о Меджнуне и Лейли.

Ленинградский ученый считает, что Низами, тщательно изучавший предания о Лейли и Меджнуне, вероятно, знал биографию поэтессы Лейли. Это подтверждается и тем, что Низами говорит о Лейли как о большом мастере стихосложения.

Ю. ГОЛЬДМАН,
(корр. ТАСС).

Тбилиси.

«ПРИЗРАКИ» НАД ЛЕДНИКОМ

Силуэты гигантских человеческих фигур видели над ледником Абрамова на Алайском хребте, на высоте около четырех тысяч метров над уровнем моря находящиеся здесь сотрудники экспедиции Среднеазиатского научно-исследовательского гидрометеорологического института.

Этот довольно редкий оптический эффект, называемый «брокненский призрак», иногда наблюдают в горах за несколько минут после восхода или за несколько минут до захода солнца. Необходимые условия его возникновения — облачный фон в стороне, противоположной солнцу. «Брокненским призраком» эффект называют по месту его довольно частого появления — горы Брокген — вершины горного массива Гарц, расположенного на границе ГДР и ФРГ.

Однако в Алайских горах «брокненские призраки» явились не в обычное утреннее или вечернее время, а в 12 часов ночи.

— В данном случае, — рассказывает участник экспедиции метеоролог Юрий Мясников, — тень от стоявших на гребне морены людей спроектировала на пролетавшее над ледником облако сигнальная лампочка с радиомачты научной базы. Зрелище оставило глубокое впечатление. Мы двигались, махали руками, а наши тени, в десятки раз увеличенные, повторяли эти движения.

А. ЕРШОВ,
(корр. ТАСС).

Ташкент.

ПОЛЯРНЫЙ ВОЛК—ВРАГ ОЛЕНЕЙ

Мнение, что полярный волк выполняет роль санитара в оленьих стадах, — ошибочно, даже вредно. К такому выводу пришли специалисты на научно-производственном совещании по охране и рациональному использованию дикого северного оленя. В совещании, которое состоялось в городе Дудинке, приняли участие сотрудники министерства сельского хозяйства РСФСР и ряда научно-исследовательских институтов Академии наук СССР и ВАСХНИЛ.

Ученые и хозяйственники в числе прочих вопросов обратили внимание и на сильнейшего врага оленей — волка. Теперь точно установлено, что полярный волк, нападающий в первую очередь на ослабевших и больных оленей, никакой не «санитар», а разносчик болезней, опасных как для животных, так и для человека. С больными животными в стадах и без волков хорошо справляются ветеринарные врачи. А только один волк между тем истребляет за год более 50 оленей — диких и домашних.

Итак, волкам пощады не будет! Отстрел этих опасных хищников и дальше будет вестись самым эффективным способом — с воздуха.

В. ШИНКАРЕНКО,
(корр. ТАСС).

Дудинка.

ПРИБАВИТЬ ЖИЗНЬ К ГОДАМ...

— ГОД РОЖДЕНИЯ? — 1805-й...

Счетчика, проводившего перепись 1970 года в высокогорном селении Барзаву, не особенно удивил ответ 165-летнего Ширали Мислимова. В его родном Азербайджане много долгожителей. Сам Ширали-баба по сей день бодр, в меру сил трудится, отлично выполняет почетные обязанности избранника односельчан — депутата Барзавуского сельского Совета.

Абхазской колхознице Ласурии Хфаф — 130 лет. Но она продолжает работать: за год собирает свыше 1.500 килограммов чайного листа.

В Грузии почти шестьдесят процентов людей, которым перевалило за 80 лет, продолжают работать на цитрусовых и чайных плантациях, в колхозах и совхозах, на приусадебных участках, ухаживают за скотом и птицей, охотятся, ездят верхом. Как показали исследования, подавляющее большинство долгожителей никогда не болело. У них хорошо сохранились нервная система, память. Питаются они в основном смешанной пищей три—четыре раза в день и никогда не наедаются до пресыщения.

Почти все долгожители — семейные, состоят в браке 70—90 лет. В большинстве они не курят и никогда не злоупотребляют алкогольными напитками. Большую часть времени проводят на свежем воздухе, много ходят пешком.

Среди долгожителей нет тучных. В основном это бодрые, жизнерадостные, оптимистически настроенные люди, редко жалующиеся на плохое состояние здоровья. Есть среди них танцоры, музыканты, сказители, певцы.

Закавказские республики по праву считаются центрами долголетия. В Грузии и Азербайджане проживает около 5.800 человек в возрасте 100 лет и старше. Характерно, что подавляющее большинство долголетних — жители сельских местностей, районов, расположенных на высоте от 500 до 1.500 метров над уровнем моря.

В Нагорно-Карабахской автономной области на каждые 100 тысяч жителей приходится 147 человек в возрасте 100 лет и старше. Эти районы страны привлекают к себе пристальное внимание геронтологов. Всесоюзная проблемная комиссия по геронтологии и гериатрии создала в Тбилиси свою закавказскую группу. По методике Института геронтологии Академии медицинских наук СССР в Грузии изучаются климато-географические особенности расселения долгожителей на территории республики, их жилищно-бытовые и гигиенические условия, наследственность, трудовая деятельность, состояние здоровья, питание.

Советская наука твердо убеждена, что, всесторонне разрабатывая биологическую основу долголетия, изыскивая наиболее рациональные комплексы препаратов и средств общей стимуляции организма, главное внимание следует уделять исследованиям социально-гигиенического характера, изучению жизнедеятельности долгожителей, вопросам профилактики старости.

Долголетию в стране способствуют рост материально-бытовой обеспеченности населения, ликвидация или резкое сокращение инфекционных заболеваний, улучшение жилищных условий.

Говорят: лучший способ продлить жизнь — не укорачивать ее. А враги долголетия известны. Это, прежде всего, алкоголь и курение. Девиз советских геронтологов — не только прибавить годы к жизни, но и жизнь к годам. Иначе говоря, сохранить в старости активность и жизнедеятельность.

«Борьба со старостью» ведется широким фронтом. Все больше становится специальных научно-исследовательских институтов, кабинетов гериатрии при больницах. Одним из могучих средств, отдаляющих старость, является спорт. Миллионы людей среднего и пожилого возраста занимаются физкультурой: плавание, гребля, велосипед, лыжи, коньки, легкая атлетика — все это служит доброю службу в борьбе со старостью.

В клинике Киевского института геронтологии изучаются приспособительные возможности стареющего организма: при помощи многоканального электрокардиографа регистрируются показатели деятельности сердца долгожителя, фиксируются его «мелодии», биотоки.

Организм стареет. Артерии с годами суживаются, питание важнейших органов, например, сердечной мышцы, головного мозга, ухудшается. За средний период жизни человека в 70 лет сосуды вместе с сердцем совершают два с половиной миллиарда ритмических сокращений! Никакая техника не в состоянии выдержать в течение 70 лет такую титаническую нагрузку. Однако человеческий организм при правильной организации жизненного процесса может действовать еще многие годы. Биологические процессы, конечно, необратимы, но их смягчение, замедление — в руках человека, больного и врача.

Человек может жить долго. Много дольше, чем сейчас. Но для этого должен сам создавать себе здоровый образ жизни.

Борис САВЕЛЬЕВ.
(АПН).

ПУТЕВКИ В ФИНАЛ

ВСЕРОССИЙСКИЕ СЕЛЬСКИЕ СПОРТИВНЫЕ ИГРЫ 1970

Первыми в зональных соревнованиях Всероссийских сельских спортивных игр закончили борьбу за путевки в финал велосипедисты.

В последний день проводились командные гонки. Их открыли женщины. Со старта на 50-километровую дистанцию ушли 25 участниц. А в зачет шли результаты только первых 12-ти спортсменок при условии выполнения ими нормативов второго разряда. Отлично прошла трассу женская команда Алтая. Линию финиша первыми пересекла лидирующая группа в составе девяти спортсменок. В их числе были три представительницы Алтая, две омички, две велосипедистки из Новосибирской области и по одной — из Иркутской и Кемеровской областей. Причем Людмила Спиридонова намного обогнала всех своих соперниц. Она показала время 1 час 20 минут 57,6 секунды. Две других велосипедистки Алтая Нина Евсюкова и Валентина Кладова были соответственно четвертой и пятой.

Гонка юношеских команд на 75 километров была неудачной для всех ее участников. На трассе один спортсмен упал, и это вызвало падение еще нескольких человек. В итоге ни один велосипедист не принес своей команде ни одного очка.

Как и в предыдущие два дня, спор за первое место в общекомандном зачете решало выступление мужских команд Алтая и Иркутской области. В командной гонке иркутяне были первыми, а наша команда — четвертой.

По итогам трех дней состязаний велосипедистов на первое место вышла команда Иркутской области. У нее 207 очков. Представители Алтая на втором месте — 206 очков. Третьими были велосипедисты Омской области — 111 очков. Все эти три коллектива будут защищать спортивную честь зоны Сибири и Дальнего Востока на финальных соревнованиях Российской Федерации.

В предпоследний день соревнований волейболистов наша женская команда встречалась с иркутянками. Встреча прошла в упорной спортивной борьбе и закончилась победой хозяек площадки со счетом 3:2.

Мужская команда Алтая мерилась силами с томичами. Первую партию наши земляки выиграли со счетом 15:5, вторую и третью проиграли — 8:15 и 11:15. В четвертой и пятой партиях алтайские спортсмены сумели переиграть своих соперников — 15:12 и 15:4.

Второй день соревнований легкоатлетов Сибири и Дальнего Востока принес нашим землякам несколько наград. Первое место в метании молота—у В. Логачева (Благовещенский район) — 50 м 60 см; в метании копья — у А. Ращупкиной (Алтай) — 41 м 40 см. Медаль чемпиона по прыжкам в длину среди мужчин получил А. Чебунин из Бурятской АССР — 6 м 84 см. А. Данке из команды Алтая показал второй результат — 6м 68 см.

Растущая спортсменка из Топчихи О. Бурова стала победительницей в прыжках в длину среди женщин — 5 м. 55 см. Бег на 400 метров с барьерами выиграл Ю. Жарков (Новосибирская область). Вне конкуренции в беге на 800 метров была Н. Лагуткина из Кемерова (2 мин. 17,5 сек).

К. Тюковкин из Красноярского края был лучшим в беге на 800 метров среди мужчин (1 мин. 57 сек). В. Илларионова (Томская область) выиграла первенство по толканию ядра — 11 м 29 см. Омич Н. Шатов стал победителем в толкании ядра у мужчин — 13 м 20 см.

По результатам двух дней в командном зачете лидерами стали алтайские легкоатлеты. У них — 224 очка. На втором месте новосибирцы — 206 очков. У кемеровчан — 202 очка.

В. ЧЕРНИКОВ,
гл. судья соревнований.
В. ГОРДОН.

Фото В. Гордона.

ПРЫГАЕТ ПРИЗЕР ЧЕМПИОНАТА АЛТАЙСКИЙ СПОРТСМЕН А. ДАНКЕ.

ЧЕМПИОН СПАРТАКИАДЫ А. КАЛИНИЧЕНКО С АЛТАЯ.

Из зала суда

ЗАЩИТА несовершеннолетних ОТ ПЬЯНСТВА

Жительница Барнаула Емельянова вовлекла в пьянку и своего сына Анатолия. Подросток часто приходил на работу с похмелья и даже прогуливал. Работники завода не раз бывали на квартире Емельяновой, беседовали с ней, но она продолжала свое.

Народный суд Железнодорожного района осудил Емельянову к трем годам лишения свободы.

Вовлечение несовершеннолетних в пьянство — преступление, за это предусмотрено наказание до пяти лет лишения свободы.

Р. ПОПОВ,
начальник отдела краевой прокуратуры.

ЧЕМПИОНАТ СССР ПО ФУТБОЛУ

3 АВГУСТА состоялись очередные матчи чемпионата СССР по футболу. Вот что рассказывают о них корреспонденты ТАСС.

«Пахтакор» — «Спартак» (Орджоникидзе) — 1:0 (0:0). Счет мог быть и больше в пользу хозяев поля. В середине первого тайма вратарь спартаковцев Олейник парировал 11-метровый, пробитый Абдураимовым. Вскоре ташкентец Варюхин метров с пяти пробил мимо ворот. В середине второго тайма совершил рывок защитник Тургунов, с подачи которого Абдураимов и забил единственный гол.

«Арарат» — «Тоpпедо» (Кутаиси)—2:1 (0:0).

«Заря» — СКА (Ростов-на-Дону) — 2:2 (0:1). В этом матче, проходившем после дождя, футболисты «Зари» пытались тщательно разыграть мяч. Гости же били по воротам при первой возможности. На 27-й минуте после удара издалека армейца Антонова мокрый мяч, скользнув по рукам вратаря Ткаченко, оказался в сетке. Через 26 минут Журавлев, вернувшийся в «Зарю» из Кадиевского «Шахтера», с пенальти сквитал счет. Второй гол в ворота ростовчан забил Елисеев. Капитан армейцев Еськов за семь минут до конца игры сравнял результат.

«Динамо» (Киев) — «Динамо» (Москва) — 0:2 (0:1). Голы забили Семин, Козлов. Динамовцы Москвы продолжают возглавлять турнирную таблицу.

«Динамо» (Тбилиси)— «Нефтчи» — 1:0 (0:0). Во второй половине игры вратарь бакинцев Крамаренко два раза спасал свои ворота, но затем не смог парировать удар Хурцилавы, который тот произвел с лета. Это случилось за полминуты до финального свистка.

«Спартак» (Москва) — ЦСКА — 2:1 (0:1).

80 тысяч зрителей горячо аплодировали и победителям, и побежденным за очень интересный футбол.

«Спартак» недаром сейчас некоторые называют «командой второго тайма». И на этот раз спартаковцы добились успеха после перерыва, заиграв энергичнее, азартнее.

Счет отличным ударом открыл на 40-й минуте нападающий армейцев Федотов. На первой минуте второго тайма спартаковец Осянин бил штрафной удар, попал в одного из защитников армейцев, выстроивших «живую» стенку, и... мяч после этого, изменив направление, влетел в ворота. На 65-й минуте эффектным ударом забил решающий гол Проскурин, дебютировавший в «Спартаке».

Спартаковцы взяли реванш за поражение в первом круге, когда они проиграли команде ЦСКА с таким же счетом.

Зам. редактора В. ЧИЛИКИН.

ОТДЕЛ ПО ИСПОЛЬЗОВАНИЮ ТРУДОВЫХ РЕСУРСОВ КРАЙИСПОЛКОМА

ТРУДОВЫЕ РЕСУРСЫ

ПРИГЛАШАЮТСЯ

НА САЖЕВЫЙ ЗАВОД:
газоэлектросварщики, электрики, токари, слесари по ремонту оборудования, охранники, кассир, женщины, не имеющие специальностей.

НА МЯСОКОМБИНАТ:
слесари по канализации, слесари-ремонтники, слесари-сантехники, слесари КИП и вентиляции, грузчики в холодильный цех, электрики, технички, дворники, бойцы скота, рабочие в мясо-жировой цех, жестянщики, рабочие строительных специальностей, обвальщики мяса, вязальщицы колбасных изделий, газоэлектросварщики, рабочие на разные работы.

Для работы на старом мясокомбинате — главный бухгалтер, художник, главный энергетик, мужчины и женщины без специальностей.

НА ЛИКЕРО-ВОДОЧНЫЙ ЗАВОД:
грузчики на постоянную и временную работу, женщины в посудный и розливный цехи, рабочий в материальный склад, учетчик, тракторист на Т-40, рабочие на ремонт ящиков, старший бухгалтер, помощник начальника перевалбазы.

НА ЗАВОД БЕЗАЛКОГОЛЬНЫХ НАПИТКОВ:
бухгалтер по реализации, учетчики, технички, слесари-наладчики, трактористы, рабочие на строительство, грузчики.

НА МЕБЕЛЬНУЮ ФАБРИКУ № 2:
отделочницы, станочники, прессовщики, столяры, слесари, электрики, ученики электриков, квалифицированная машинистка, грузчики.

НА ШВЕЙНУЮ ФАБРИКУ № 1:
швеи массового пошива, ученицы швей, зам. главного бухгалтера, бухгалтеры, счетоводы-расчетчики, учетчик, электрослесари, электросварщики, слесари по ремонту техоборудования, ученики слесарей, няни-уборщицы в детсад, кастелянша, прачка, уборщицы в пошивочные цехи, жестянщики на постоянную и временную аккордную работу, рабочие на строительство на постоянную и временную работу.

НА ЗАВОД АГРЕГАТОВ:
опытные лаборанты-химики.

В УПРАВЛЕНИЕ МЕХАНИЗАЦИИ № 1 ТРЕСТА «СТРОЯГАЗ»:
машинисты-бульдозеристы на бульдозер Д-535, машинисты экскаваторов на Э-153, машинисты моторных катков и компрессоров, машинисты и помощники машинистов дизельных и электрических кранов на пневмо-и гусеничном ходу, машинисты автомобильных кранов.

НА ЗАВОД ГЕОФИЗИЧЕСКОЙ АППАРАТУРЫ:
токари, фрезеровщики, слесари по изготовлению деталей, слесари-сантехники, слесари-вентиляционники, слесари-ремонтники, уборщицы, машинисты холодильных установок, конструкторы и технологи по изготовлению оснастки.

НА ДОМОСТРОИТЕЛЬНЫЙ КОМБИНАТ:
машинисты автокранов и экскаваторов, электросварщики, трубоукладчики, дорожные рабочие, бетонщики, монтажники, столяры, маляры, грузчики.

НА МЕЛЬКОМБИНАТ:
лаборанты, визировщики, таксировщики (счетоводы), шкипер, жестянщики, машинисты компрессорных установок, дежурные слесари и ремонтники, дежурные электрики и ремонтники, транспортерщицы, дворники, стрелки в охрану, завхоз в детсад, грузчики (мужчины), женщины без специальностей для обучения мельничным профессиям; обойщиц, вальцевых, рассевных, крупоевейщиц, дозаторщиц, кондиционерщиц, выбойщиков продукции.

Для работы в таро-ремонтном цехе приглашаются женщины-швеи сортировщицы выбивальщицы мешкотары, мужчины-грузчики.

ЗА СПРАВКАМИ И НАПРАВЛЕНИЕМ НА РАБОТУ ОБРАЩАЙТЕСЬ НА ПУНКТЫ ПО ТРУДОУСТРОЙСТВУ НАСЕЛЕНИЯ: г. БАРНАУЛ, ПР. КРАСНОАРМЕЙСКИЙ, 104 «а»; ПР. ИМ. КАЛИНИНА, 8 «а», КОМ. 77; УЛ. КИРОВА, 84.

БОЛЬШАЯ ЭСТРАДНАЯ ПРОГРАММА

«ГОЛУБОЙ ЭКРАН»

ДВОРЕЦ СПОРТА

ПО 9 АВГУСТА ПОСЛЕДНИЕ ДНИ

В программе принимают участие:
Нар. арт. ВССР **З. Бабий** (песни советских композиторов).
Засл. арт. РСФСР В. Миракян (неаполитанские песни).
Засл. арт. Молдавской ССР **Е. Бэлцану** (эстрадные песни).
Лауреат 8-го Международного фестиваля молодежи и студентов в г. Хельсинки артист эстрады и кино **Борис Амарантов** (пантомима).
Лауреат артистов эстрады **Галия Семенова.**
Артист Ленинградского театра **Виктор Чистяков** (пародии).
Солист Всесоюзного радио и телевидения **Лев Лешенко.**
Лауреаты Всесоюзного конкурса артистов эстрады **Геннадий Дудник и Елена Арнольдова** (шутки, интермедии).
Артисты Московской эстрады: **Владимир Кац, Иван Андрюшинас, Александр Вельдман, Юрий Королев.**
Вокальный квартет «Советская песня» — лауреаты Всесоюзного конкурса **Р. Романовская, Л. Дусейнова, Г. Бовина, Л. Додонова.**
Вокальный квартет «Явир» — засл. арт. УССР **Е. Игнатов, В. Дидух, Н. Гуменюк, В. Реус.**
Эстрадный оркестр Всесоюзного радио и телевидения «Голубой экран» под управлением **Бориса Карамышева.**
Программу ведут **Оскар Волин и Вадим Деранков.**
Начало концертов: вечерних — в 19.30, дневных — в 12 часов.
Дети на вечерние представления не допускаются.
Продажа билетов в кассах Дворца спорта с 14 до 20 часов.

ПРИГЛАШАЮТ НА РАБОТУ:

АСФАЛЬТОБЕТОННЫЙ ЗАВОД на постоянную работу — **мастера** на производственные работы, **инженера** или **техника**, **лаборанта, весовщиц, кочегаров, разнорабочих** на разгрузочные работы, **сторожей.**
Обращаться: г. Барнаул-99, пер. Крайний, 193, асфальтобетонный завод. Телефон 5-59-11. Проезд трамваями № 3, 7 до остановки «Трамвайное депо № 1».

БАРНАУЛЬСКОЕ РЕМОНТНО-СТРОИТЕЛЬНОЕ УПРАВЛЕНИЕ № 2 КРАЙРЕМСТРОЙТРЕСТА на постоянную работу — **плотников, столяров, штукатуров-маляров, каменщиков, жестянщиков, электромонтажников, разнорабочих.**
Одиноким мужчинам предоставляется общежитие.
Обращаться: ул. Чкалова, 108. Телефон 5-33-76. Проезд трамваями № 1, 4 до остановки «ул. Чернышевского».

АВТОКОЛОННА 1246 — шоферов, автослесарей, маляра на покраску автомобилей, **молотобойца, токаря, слесаря** по ремонту оборудования, **газоэлектросварщика, каменщика.**
Производится набор на курсы шоферов 3 класса. Обучающимся на курсах выплачивается стипендия в размере 32 рублей.
Обращаться: г. Барнаул, Г. Титова, 35, в отдел кадров.

Приглашают на работу:

ИЗДАТЕЛЬСТВО ГАЗЕТЫ «АЛТАЙСКАЯ ПРАВДА» — токарь.
Обращаться: г. Барнаул, ул. Короленко, 105.

БАРНАУЛЬСКИЙ РЕЧНОЙ ПОРТ — судоводителей, билетных кассиров, токарей, газоэлектросварщиков, электросварщиков, котельщиков, фрезеровщиков, печников, экспедиторов, грузчиков, крановщиков на портальные краны, **приемосдатчиков, шоферов.**
В ДЕТСКИЙ САД № 11 — воспитателей, сестер-воспитателей ясельной группы, **кастеляншу.**
Принятые на работу пользуются льготами работников речного транспорта.
Обращаться: г. Барнаул, ул. Промышленная, 8, в отдел кадров. Телефон 9-01-38.

ТРЕСТ ЗЕЛЕНОГО ХОЗЯЙСТВА имеет в продаже следующие многолетние цветочные растения: гайлардия, ирис, лилейник, гвоздика турецкая, горицвет, виола дельфиниум, вероника.
Обращаться: г. Барнаул, пр. Ленина, 156.

БАРНАУЛЬСКИЙ СПЕЦИАЛИЗИРОВАННЫЙ УЧАСТОК «СИБЛИФТРЕМОНТ» ЗАКЛЮЧАЕТ ДОГОВОРЫ на капитальный ремонт и техническое обслуживание лифтов грузовых, пассажирских, больничных и подъемников всех типов. Здесь же требуются электромеханики по ремонту и техническому обслуживанию лифтов.
Обращаться: г. Барнаул, пер. М. Горького, 68.

ИЗДАТЕЛЬСТВУ ГАЗЕТЫ «АЛТАЙСКАЯ ПРАВДА» ТРЕБУЕТСЯ квартира для одиноких.
Обращаться: г. Барнаул, ул. Короленко, 105. Телефон 5-53-62.

ЗМЕИНОГОРСКОМУ СВЕКЛОСОВХОЗУ ТРЕТЬЯКОВСКОГО РАЙОНА ТРЕБУЮТСЯ рабочие скотники, доярки, плотники, каменщики, комбайнеры. Жилплощадь предоставляется.

ТЕЛЕВИДЕНИЕ

Москва.
15.00 — Новости. 15.15—Для школьников. «Фест и в а л ь юных». 16.00 — «Клуб кинопутешественников». 17.00 — Л. Синельников. «На краю земли», телевизионный спектакль. 18.05 — Концерт. 20.45 — Новости.
Барнаул.
21.00 — «Школа гражданской обороны». 21.15 — «Двое в пустыне», художественный фильм.
Москва.
22.30 — Научная карта страны. «Наука Латвии». 23.00 — Концерт. Выступают артисты Киевского театра оперетты. 24.00—0.30 — «Время», информационная программа.

ТЕАТР

ГАСТРОЛИ ГОСУДАРСТВЕННОГО ТЕАТРА ОПЕРЫ И БАЛЕТА БАШКИРИИ (в помещении краевого театра драмы). Сегодня — «ЩЕЛКУНЧИК». В 12. «ИСКАТЕЛИ ЖЕМЧУГА». В 19-30. Завтра — «ДОН КАРЛОС». В 19-30.

КИНО

«РОССИЯ». «ДЖУЛЬБАРС». В 9 (для детей). «ЧЕРНЫЙ ТЮЛЬПАН». В 10, 10-45, 11-45, 12-30, 13-30, 14-15, 15-15, 16, 17, 17-45, 18-45, 19-30, 20-30, 21-15, 22-15.
«ЮНОСТЬ». «ЧЕРНЫЙ ТЮЛЬПАН». В 9-30, 11-30, 13-30, 15-30, 17-30, 19-30, 21-30.
«РОДИНА». «ВОЛШЕБНЫЙ ХАЛАТ». В 9-30 (для детей). «ВОЗРАСТ ЛЮБВИ». В 10, 11, 11-50, 12-50, 13-40, 14-40, 15-30, 16-30, 17-20, 18-20, 19-10, 20-10, 21, 22.
«ОКТЯБРЬ». «ЧЕРНЫЙ ТЮЛЬПАН». В 11-30, 13-30, 15-30, 17-30, 19-30, 21-30. «МАЛЕНЬКИЙ БЕГЛЕЦ». В 9-30 (для детей).
Летний кинотеатр (на стадионе «Динамо»). «ПОСОЛ СОВЕТСКОГО СОЮЗА». В 22-15.
Летний кинотеатр ВДНХ. «СЛЕД СОКОЛА». В 15, 17. «АЛЕШКИНА ОХОТА». В 13 (для детей).
«ПЕРВОМАЙСКИЙ». «ВОЗРАСТ ЛЮБВИ». В 11, 12, 13, 14, 15, 16, 17, 18, 19, 20, 21, 22.
Кинотеатр «ОГОНЕК». «БЕЛЫЙ КЛЫК». В 10.
«ЧАЙКА». «ИВАН МАКАРОВИЧ». В 9-30 (для детей). «ОХ, УЖ ЭТОТ ДЕД». В 11, 12-45, 14-30, 16-15, 18, 19-45, 21-30.
Кинотеатр «ЛЕТО» (пос. Мирный). «ЧЕЛОВЕК С ОРДЕРОМ НА КВАРТИРУ». В 17, 19, 21.
ДВОРЕЦ КУЛЬТУРЫ ХИМИКОВ. «ТРОЙНАЯ ПРОВЕРКА». В 15, 17, 19, 21.
Клуб завода «ТРАНСМАШ». «ВОЗРАСТ ЛЮБВИ». В 13, 15, 17, 19, 21. В парке — вечер танцев. В 21-15.
Клуб МЕЛАНЖЕВОГО КОМБИНАТА. «ДЕВИЧИИ ЗАГОВОР». В 15, 17, 19, 21.
Клуб ЖЕЛЕЗНОДОРОЖНИКОВ. «РОКИРОВКА В ДЛИННУЮ СТОРОНУ». В 17, 19, 21.
Парк культуры и отдыха меланжевого комбината. «ПРОЕКТ «АКВА». (2-я серия). В 21-30. Смотр агитбригад. В 18.

ПОГОДА

Сегодня днем по краю, по данным синоптиков, переменная облачность, днем дожди, грозы, ветер юго-западный, 7—12 метров в секунду, температура 24—29 градусов тепла.
По Барнаулу — переменная облачность, во второй половине дня дождь, гроза, ветер юго-западный, 7—12 метров в секунду, температура 25—27 градусов тепла.
4 июля в восемь часов уровень воды в реке Оби у города Барнаула наблюдался 261 сантиметр над 0 графика водомерного поста. Температура воды 20 градусов. На ближайшие двое суток ожидается спад уровня.

НАШ АДРЕС И ТЕЛЕФОНЫ:

Приемная: 5-49-56; заместитель редактора 5.48-37; ответственный секретарь 5-52.34; заместители отв секретаря 5.51-13. ОТДЕЛЫ: партийной жизни 5-43.54 5-53 11; пропаганды и агитации 5-50.92; советского строительства и быта 5-51.73, 5-53.11; сельского хозяйства 5.46.73 5-54.64 промышленности и транспорта 5.52-63, 5.46-12; строительства 5.49-54; культуры и учебных заведений 5-50.82 информации и спорта 5.46.92; писем 5-54-12 5.48.71; стенографистка 5.45-62 отдел объявлений 5.53.62 Общественная приемная работает с 10 до 14 часов (кроме субботы и воскресенья). Телефон 5.57.62

Типография издательства «Алтайская правда» Алтайского крайкома КПСС.
г. Барнаул-99, ул. Короленко, 105.

АГ 16848. 50.300
Заказ № 4536.
Тираж 175000 экз.