ПРОЛЕТАРИИ ВСЕХ СТРАН, СОЕДИНЯЙТЕСЬ!

АЛТАЙСКАЯ ПРАВДА

Орган Алтайского краевого комитета КПСС и краевого Совета депутатов трудящихся

№ 166 (14749) • СУББОТА, 18 ИЮЛЯ 1970 ГОДА • Год издания 53-й • Цена 2 коп.

НАВСТРЕЧУ XXIV СЪЕЗДУ КПСС

ВСЯ НАША ПАРТИЯ, весь советский народ с воодушевлением восприняли решение состоявшегося 13 июля Пленума Центрального Комитета Коммунистической партии Советского Союза о созыве очередного XXIV съезда КПСС в марте 1971 года. Утвержден следующий порядок дня съезда:

1) Отчетный доклад Центрального Комитета КПСС — докладчик Генеральный секретарь ЦК КПСС тов. Брежнев Л. И.

2) Отчетный доклад Центральной ревизионной комиссии КПСС — докладчик председатель Ревизионной комиссии тов. Сизов Г. Ф.

3) Директивы XXIV съезда КПСС по пятилетнему плану развития народного хозяйства СССР на 1971—1975 годы — докладчик Председатель Совета Министров СССР тов. Косыгин А. Н.

4) Выборы центральных органов партии.

На протяжении всей героической истории КПСС ее съезды имели огромное значение для революционно-преобразующей деятельности партии и народа, были важнейшими вехами на пути их борьбы за воплощение в жизнь коммунистических идеалов. В современных условиях роль партии как руководящей и направляющей силы советского общества все более возрастает. Вооруженная передовой теорией — учением марксизма-ленинизма, она уверенно ведет нашу родину к коммунизму, выступая организатором и политическим вождем всего советского народа. КПСС связана тесными узами интернациональной солидарности с братскими марксистско-ленинскими партиями, с революционными, демократическими силами во всем мире. Предстоящий XXIV съезд подведет итоги многогранной деятельности партии по руководству коммунистическим строительством, внутренней и внешней политикой Советского государства за период, насыщенный важными событиями в жизни нашей страны и всего мира. Съезд определит перспективы и конкретные задачи дальнейшей борьбы за выполнение Программы КПСС.

Выполняя решения своего XXIII съезда, партия обеспечила новые успехи в создании материально - техничес к о й базы коммунизма, совершенствовании социалистических общественных отношений в нашей стране, коммунистическом воспитании трудящихся. Последние годы озарены ярким светом двух славных исторических дат: партия и народ торжественно, с законной гордостью отметили 50-летие Великой Октябрьской социалистической революции и 100-летие со дня рождения Владимира Ильича Ленина. Это вызвало громадный подъем творческих сил советского общества, трудовой и политической активности масс, всенародного социалистического соревнования. За годы пятилетки достигнуты новые рубежи в развитии социалистической экономики и культуры, повышении жизненного уровня трудящихся. Еще прочнее стали нерушимый союз рабочего класса и крестьянства, дружба народов СССР, монолитная сплоченность народа вокруг родной партии и ее ленинского Центрального Комитета. Дальнейшее укрепление и развитие экономических и политических основ советского строя, растущая оборонная мощь нашей страны определяют все возрастающее влияние Советского Союза на международную обстановку.

Верная знамени пролетарского, социалистического интернационализма, КПСС последовательно проводит курс XXIII съезда на всемерное усиление могущества и сплоченности социалистического содружества, на расширение революционной солидарности с рабочим классом и всеми трудящимися массами стран капитала, на поддержку национально-освободительн о й борьбы народов. Деятельность нашей партии проникнута неизменным стремлением крепить братские связи с коммунистическими и рабочими партиями, укреплять единство великой армии коммунистов мира на непоколебимой основе марксизма-ленинизма, пролетарского интернационализма, сплачивать все прогрессивные силы планеты в борьбе против империализма, за мир и свободу народов. Участники состоявшегося летом 1969 года международного Совещания коммунистических и рабочих партий в Москве дали высокую оценку вкладу КПСС в общую борьбу против империализма, за торжество дела мира, национальной независимости, демократии и социализма.

Советский Союз уже более полувека противостоит империализму на всех направлениях — политическом, экономическом, идеологическом и военном. Главное воздействие на международное развитие мы оказываем своей хозяйственной политикой. Наша партия взяла курс на создание самой передовой в мире экономики — и по эффективности, и по научно-техническому уровню. Этому способствует новая система хозяйствования, которая открыла возможности для более рационального использования производительных сил страны, полного раскрытия преимуществ социалистического строя. Осуществляя решения XXIII съезда КПСС и Пленумов Центрального Комитета партии, советский народ борется за досрочное выполнение заданий пятилетнего плана на базе ускоренного научно-технического прогресса, интенсификации общественного производства и повышения производительн о с т и труда.

Хотя пятилетка еще не завершена и очень многое зависит от того, как мы поработаем в оставшееся время, уже сейчас ясно, что Директивы XXIII съезда в основном реализуются успешно. Советская промышленность увеличит за пятилетие производство примерно в полтора раза. Объем ее валовой продукции достигнет нынче 366 миллиардов рублей. Прирост будет равен почти всему объему производства за две первые пятилетки, вместе взятые.

Серьезные изменения произошли в сельском хозяйстве. За последние годы значительно окрепли колхозы и совхозы, существенно поднялось благосостояние тружеников села. Среднегодовое производство зерна в нынешней пятилетке было на 32 миллиона тонн больше, чем в 1961 — 1965 годах. Увеличилось также производство мяса, молока и других продуктов. На июльском Пленуме ЦК КПСС определена программа интенсификации сельского хозяйства на основе создания современной материально-технической базы — его химизации, мелиорации земель, комплексной механизации производства. Решение этой задачи огромного масштаба и значения обеспечит дальнейший ускоренный рост колхозного и совхозного производства в интересах более полного удовлетворения потребностей страны.

Плодотворно развивается советская наука, она все активнее выступает как непосредственная производительная сила общества.

Опираясь на трудовые достижения советских людей, на успехи нашего хозяйственного и культурного строительства, партия последовательно осуществляет свою политику, направленную на повышение жизненного уровня народа. Неуклонно растет реальная заработная плата трудящихся, улучшилось пенсионное обеспечение, к концу пятилетки будет введено в строй более чем полмиллиарда квадратных метров жилья — ежегодно почти 11 миллионов советских людей справляют новоселье.

Многое сделано за эти годы и в социально-политической области. На первом плане здесь — совершенствование и расширение социалистической демократии, что составляет главное направление политического развития советского общества. Трудящиеся все шире вовлекаются в управление страной и общественными делами. Более активной стала деятельность всех организаций, объединяющих массы, и в первую очередь, Советов депутатов трудящихся, профсоюзов, комсомола. Третий Всесоюзный съезд колхозников явился важным событием в развитии колхозной демократии. Советское законодательство закрепляет все эти плодотворные изменения в жизни нашего общества. Обогащаются демократические начала в деятельности трудовых коллективов, возросла информированность советских людей о политике партии и государства, что способствовало росту их политической сознательности как подлинных хозяев страны. Партия, все наши общественные организации неустанно воспитывают массы в духе коммунистической убежденности, советского патриотизма и социалистического интернационализма, непримиримости к буржуазной идеологии.

Выборы в Верховный Совет СССР, проходившие в июне с. г., с новой силой продемонстрировали нерушимое единство нашего общества, безграничное доверие трудящихся к Коммунистической партии, высокую политическую сознательность и патриотизм масс. Воплощая волю народа, первая сессия Верховного Совета СССР восьмого созыва приняла решения большой государственной важности. Избран Президиум Верховного Совета СССР, сформировано Советское правительство — Совет Министров СССР, образованы Постоянные комиссии палат. Рассмотрены и утверждены Основы законодательства Союза ССР и союзных республик о труде. Верховный орган власти страны выступил с заявлениями в связи с расширением агрессии американского империализма в Индокитае и о положении на Ближнем Востоке. Обсуждение на сессии вопросов внутренней и внешней политики, принятые избранниками народа в обстановке полного единодушия законы и постановления послужат дальнейшему развитию нашего социалистического государства, росту его международного авторитета.

Партия Ленина идет к своему новому съезду, как никогда, могучая и сплоченная, сильная единством воли и действия, во всеоружии богатого опыта организаторской и идеологической работы, научного руководства обществом. Ряды КПСС в последний период выросли за счет передовых, наиболее сознательных рабочих, лучших представителей колхозного крестьянства и народной интеллигенции. Еще более окрепли первичные организации, совершенствуется стиль руководства во всех партийных звеньях. Строгое соблюдение ленинских норм партийной жизни, дальнейшее развертывание внутрипартийной демократии обеспечило повышение активности коммунистов, их ответственности за положение дел в своей организации и партии в целом.

Годы, прошедшие после XXIII съезда, убедительно подтверждают глубокую научную обоснованность и мудрость разработанного им курса во внутренней и внешней политике. Осуществление этого ленинского курса позволило Советской стране, выйти на новые рубежи экономического и социального развития. Создана хорошая, прочная база для дальнейшего динамичного развития социалистической экономики, науки, культуры и роста народного благосостояния, для победы в экономическом соревновании с капитализмом в условиях современной научно-технической революции.

Подготовка к XXIV съезду КПСС — дело всей партии, всего советского народа. «Надо идти вперед, надо смотреть вперед, — учил В. И. Ленин, — надо принести на съезд продуманный и внимательно, общим трудом, общими усилиями всех членов партии **переработанный практический опыт** хозяйственного строительства». Мы идем навстречу съезду, последовательно воплощая в жизнь ленинскую генеральную линию партии. Решения XXIII съезда, Пленумов Центрального Комитета, положения и выводы, изложенные в докладе Генерального секретаря ЦК КПСС тов. Л. И. Брежнева на торжественном заседании, посвященном 100-летию со дня рождения В. И. Ленина, зовут партию и народ к новым творческим свершениям. Рабочий класс, колхозное крестьянство, интеллигенция, коммунисты и беспартийные исполнены стремления успешно осуществить предначертания партии, встретить XXIV съезд КПСС новыми трудовыми победами.

С замечательной инициативой выступили трудящиеся столицы нашей Родины — Москвы, где коллективы передовых предприятий в эти дни принимают социалистические обязательства в честь съезда. Труженики многих колхозов и совхозов обязуются значительно превысить планы продажи государству зерна, продуктов животноводства и другой продукции сельского хозяйства. Не подлежит сомнению, что славный почин передовиков обретет широчайшую, общенародную поддержку. Самое главное теперь — обеспечить успешное выполнение годового плана и пятилетки в целом коллективом каждого предприятия и колхоза, каждой отраслью народного хозяйства. Мобилизовать для этого все силы, все резервы, внедрять режим экономии, совершенствовать руководство социалистическим соревнованием, настойчиво преодолевать трудности и недостатки, крепить дисциплину и организованность — долг партийных организаций.

Значительно возрастают сейчас требования к идеологической работе, деятельности печати, радио, телевидения. Речь идет, в первую очередь, о том, чтобы повседневно, глубоко и ярко пропагандировать ленинскую политику партии, наши достижения в борьбе за выполнение решений XXIII съезда КПСС и Пленумов Центрального Комитета, поддерживать и развивать творческую инициативу масс на всех участках коммунистического строительства.

Достойно встретим XXIV съезд КПСС!

Под испытанным руководством партии Ленина — вперед, к новым победам коммунизма!

(Передовая «Правды» за 17 июля).

XI ПЛЕНУМ АЛТАЙСКОГО КРАЙКОМА КПСС

ПОДЪЕМ СЕЛЬСКОГО ХОЗЯЙСТВА — ДЕЛО ВСЕЙ ПАРТИИ, ВСЕГО НАРОДА

ИЗ ДОКЛАДА ПЕРВОГО СЕКРЕТАРЯ КРАЙКОМА КПСС тов. А. В. ГЕОРГИЕВА «ИТОГИ ИЮЛЬСКОГО (1970 г.) ПЛЕНУМА ЦК КПСС И ЗАДАЧИ КРАЕВОЙ ПАРТИЙНОЙ ОРГАНИЗАЦИИ»

Состоявшийся 2—3 июля очередной Пленум ЦК КПСС заслушал и обсудил доклад Генерального секретаря ЦК КПСС товарища Л. И. Брежнева «Очередные задачи партии в области сельского хозяйства» и принял соответствующее постановление.

Рассмотренные на Пленуме ЦК КПСС вопросы дальнейшего подъема сельского хозяйства, — говорит А. В. Георгиев, представляют огромную государственную и политическую важность. В докладе товарища Л. И. Брежнева на конкретных и убедительных примерах показана многогранная организаторская и политическая работа нашей партии, проведенная после XXIII съезда, мартовского (1965 г.), майского (1966 г.), октябрьского (1968 г.) Пленумов ЦК КПСС по развитию сельскохозяйственного производства.

Выполняя решения XXIII съезда партии, Пленумов ЦК КПСС, колхозное крестьянство, работники совхозов с помощью трудящихся промышленности добились значительного увеличения производства продукции сельского хозяйства. За истекшие четыре года пятилетки среднегодовое производство валовой продукции сельского хозяйства достигло 79 миллиардов рублей, что на 12,7 миллиарда рублей больше, чем в предыдущем пятилетии. Но, как отмечалось на июльском Пленуме ЦК КПСС, если оценивать итоги развития сельского хозяйства с позиций удовлетворения все возрастающих потребностей страны в продуктах питания и сырья для промышленности, то нынешний уровень сельскохозяйственного производства нельзя признать достаточным.

В докладе Леонида Ильича Брежнева глубоко, научно обоснованно проанализированы крупные резервы и возможности социалистического сельского хозяйства, указаны пути решения конкретных задач крутого подъема всех отраслей сельского хозяйства, повышения его экономической эффективности, роста товарности. Наука и опыт учат, сказал он, что интенсификация сельского хозяйства, его техническое перевооружение являются в современных условиях решающим фактором, определяющим темпы его развития. Другого пути решения этой задачи у нас нет.

Далее тов. А. В. Георгиев подробно останавливается на конкретных мерах подъема сельского хозяйства страны, определенных июльским Пленумом ЦК КПСС.

Решения Пленума ЦК — боевая программа практической работы нашей партии, всего советского народа по дальнейшему увеличению производства всех видов сельскохозяйственных продуктов на основе интенсификации колхозного и совхозного производства.

Трудящиеся Алтая, как и весь советский народ, горячо одобряют решения июльского Пленума ЦК, выражают свою готовность проводить их в жизнь.

Для этого мы располагаем всем необходимым. Прежде всего, у нас накоплен богатый опыт борьбы за высокую культуру земледелия и животноводства, благодаря чему колхозы и совхозы края за четыре года пятилетки увеличили производство и заготовки всех видов сельскохозяйственных продуктов. Так, валовая продукция в расчете на год составила 1 млрд. 355 млн. рублей — на 220 миллионов рублей больше, чем в предыдущем пятилетии. Среднегодовой сбор зерна достиг 4.943 тысячи тонн — на 920 тысяч тонн больше, чем в минувшей пятилетке. Значительно увеличилось производство сахарной свеклы, в 4 раза — подсолнечника, в 1,6 раза — льна-долгунца.

Увеличение производства сельскохозяйственной продукции шло в основном за счет повышения урожайности культур. Урожай зерновых, например, за эти годы вырос с 7,1 до 9,9 центнера с гектара, сахарной свеклы — с 73 до 121, подсолнечника с 2,8 до 4,9, картофеля — с 93 до 113 центнеров с гектара.

Заметные количественные и качественные изменения произошли в животноводстве. Здесь также основной прирост производства продуктов получен за счет повышения продуктивности скота. Достаточно сказать, что средний надой молока от коровы повысился с 1.698 килограммов (в 1961—1965 гг.) до 2.105 килограммов (в 1960—1966 гг.) настриг шерсти с овцы соответственно — с 2,7 до 3,3 килограмма, яйценоскость кур — со 105 до 171 штук яиц, средний вес сдаваемого скота — с 251 до 312 килограммов.

Рост урожайности сельскохозяйственных культур и продуктивности скота позволил увеличить за эти четыре года пятилетки заготовки зерна на 32 процента, сахарной свеклы на 48, мяса на 20, молока на 27 и яиц на 20 процентов.

Определенные успехи в развитии земледелия и животноводства края в эти трудные в климатическом отношении годы объясняются не только возросшим мастерством тружеников полей и ферм. Они прежде всего—яркое подтверждение правильности политики партии, выработанной XXIII съездом, Пленумами ЦК КПСС, полностью отвечающей запросам сельского хозяйства по его химизации, мелиорации земель, комплексной механизации.

В подтверждение этого докладчик называет следующие цифры.

За четыре года пятилетки колхозы и совхозы края получили от государства 13.600 тракторов, 11.557 зерноуборочных комбайнов, 5.484 грузовых автомобиля и другую технику на сумму 165 млн. рублей. По сравнению с прошлой пятилеткой, возросли поставки минеральных удобрений с 333,2 до 547 тысяч тонн.

Под воздействием принимаемых партией мер по развитию сельского хозяйства произошли положительные изменения во всей жизни советской деревни. Повысилась заработная плата рабочих совхозов и оплата труда колхозников.

В нашей деревне идет активный процесс жилищного, культурного и бытового строительства.

Все это говорит о том, что сельское хозяйство страны, края, области и районов не топталось на месте, эта важнейшая отрасль социалистической экономики, а вместе с ней и уровень жизни тружеников неуклонно растут.

Подводя итоги проделанной работы, Пленум ЦК КПСС поставил новые, огромные по масштабам задачи и определил меры и возможности их решения.

Как и в прежние годы, ключевой проблемой развития сельского хозяйства остается проблема увеличения производства зерна. Это особо остро касается нашей краевой партийной организации.

Конечно, погодные условия не позволили земледельцам края добиться намеченных рубежей. Но мы должны признать, что к трудностям погодным добавились и трудности, связанные с неудовлетворительной работой многих колхозов, совхозов, районов. Романовский, Завьяловский, Павловский, Шипуновский, Ребрихинский, Топчихинский, Смоленский и Солтонский районы вот уже две пятилетки топчутся на одном месте по производству зерна. А разве можно ссылаться на засуху хозяйствам Советского, Красногорского, Алтайского, Калманского районов, где среднегодовой валовой сбор хлеба уменьшился в текущем пятилетии по сравнению с прошлым?

В последние годы в связи со специализацией в животноводстве для ряда районов, колхозов и совхозов снижены планы-заказы на продажу хлеба государству. Это в принципе нужная и правильная мера, но она не предусматривает уменьшения производства зерна вообще.

На практике же получилось иначе. Хозяйствам Смоленского района план продажи хлеба уменьшен с 42 тысяч тонн в 1965 году до 30 тысяч тонн в 1969 году. За этот период район сократил поставки хлеба на 24, а увеличил производство зерна лишь на 1,5 процента. Подобная картина наблюдается в Первомайском и ряде других районов. Стали хуже работать по производству зерна совхозы «Светлый путь», «Рубцовский», «Кубанка», «Алтайский», колхозы «Страна Советов» Рубцовского, «Родина» Шипуновского и ряд других.

Все это привело к тому, что за последние три года край не выполняет государственного плана поставок хлеба.

Центральный Комитет в предстоящей пятилетке ставит задачу довести среднегодовое производство зерна по стране до 195 млн. тонн. Чтобы обеспечить такой среднегодовой сбор зерна, необходимо к концу пятилетки производить его не менее 205—210 млн. тонн в год. А это значит — урожайность зерновых культур в среднем по стране должна вырасти, как минимум, на 4 центнера с гектара, в крае — на 4—5 центнеров.

Следовательно, нам надо получать урожай не менее 13—14 центнеров с гектара. Это средние цифры. По зонам и районам края они будут следующие: в Кулунде — не ниже 10 центнеров, в Алейской степи — 14, предгорье — 15 и районах Бийской группы — 16—17 центнеров с гектара. Задача трудная, но она по плечу краевой партийной организации.

Решения Пленума ЦК требуют от нас по-новому посмотреть на ряд явлений и процессов, происходящих в том или другом хозяйстве.

Чтобы сдавать государству минимум 200 млн. пудов хлеба, нужно довести валовой сбор зерна по краю до 6,5—7 миллионов тонн. Основой этому — высокая культура земледелия. Это — семеноводство на научной основе, это — наиболее эффективные севообороты, система хороших предшественников под яровую пшеницу, удобрений, особенно местных, посевы сильных и твердых пшениц, лучшие сроки сева и уборки урожая. Каждый гектар теперь должен работать за два. А для этого нужен всеобщий поход за высокую культуру земледелия.

Борьба за высокую культуру в земледелии — это емкое слово. У нас есть у кого и чему поучиться. Партийная организация края вырастила многочисленную армию мастеров земледелия, у которых руки действительно пахнут хлебом. Это и убеленные сединой, и молодые руководители хозяйств, наш золотой фонд, это и партийные и советские работники.

Все это дает право сказать: у нас богатый опыт, и его надо настойчиво и смело внедрять в каждом хозяйстве, бригаде, звене.

Особо следует сказать о земледелии на целине. Проделана большая работа. Но здесь встают новые проблемы — и хозяйственные, и социальные, и нравственные.

Партийные организации степных районов вместе со специалистами уже выработали ряд неотложных мер, которые помогают им противостоять нежелательным эрозионным процессам.

В основе этих мер — отказ от многократной отвальной обработки почвы, применение только плоскорежущих безотвальных орудий, расширение чистого пара, парозерновые севообороты с короткой ротацией, полосное размещение культур, посев многолетних трав и посадка полезащитных лесных полос.

Рано пока говорить о победе над ветровой эрозией, но мы вот уже три года не видели на целине прежних яростных пыльных бурь. Изменился в последние годы и психологический настрой агрономов. Они обрели уверенность, у них появился вкус к самостоятельности, к эксперименту.

Но это вовсе не значит, что все вопросы в степном земледелии решены, и хозяйства этих районов получают устойчивые урожаи. В Кулунде только приостановлены эрозионные процессы, а многие колхозы и совхозы здесь не выполняют даже минимальных планов хлебозаготовок, так как получают урожай не выше 4—5 центнеров с гектара.

Следует напомнить, что большая химия на поля Алтая придет не сразу, а орошение степи — также не близкая перспектива. Зерно же надо давать нарастающими темпами сегодня, завтра. Из этого следует вывод: нужен поиск, нужно поднять урожайность зерна и не только выполнять, но и ежегодно перевыполнять план хлебозаготовок. Это и будет лучшим ответом на решения июльского Пленума ЦК.

Как это сделать, в принципе специалистам известно. Необходимо, чтобы вопросы борьбы с ветровой и водной эрозией почв, накопления и сохранения влаги стояли в центре внимания партийных, советских, сельскохозяйственных органов.

Нужно эффективно использовать каждый гектар земли, которым располагают колхоз и совхоз. Этой цели служат Основы земельного законодательства нашей страны и республики, недавно принятые Верховным Советом СССР и РСФСР.

В крае около 13 миллионов гектаров сельскохозяйственных угодий, из них 7,3 миллиона гектаров пашни. Это наше богатство, и мы должны с высокой эффективностью его использовать.

Июльский Пленум ЦК КПСС признал целесообразным сохранить на предстоящие годы пятилетки оправдавший себя принцип твердых планов закупок зерна. По стране на все годы новой пятилетки установлен план закупок зерна в объеме 60 млн. тонн. План нашей республике доведен в размере 36,2 млн. тонн.

В новой пятилетке все районы края получат реальные, но напряженные задания по продаже зерна государству. Они будут исходить из имеющихся резервов, возможностей и местных условий.

Однако надо иметь в виду, что твердый план — это минимальный план. Как подчеркивал товарищ Л. И. Брежнев в своем докладе на Пленуме ЦК КПСС, он не покрывает всех потребностей страны в зерне. Нам надо строить свою работу так, чтобы уже в ближайшие годы резко увеличить сверхплановые закупки хлеба по повышенным ценам. С учетом сверхплановых закупок, ставится задача довести по стране заготовки зерна до 80—85 млн. тонн, или на 20—25 млн. тонн больше плана. А по краю ставится задача закупить не менее 200 млн. пудов. Пленум ЦК КПСС требует, чтобы каждый колхоз, совхоз, район продавали бы, как минимум, 35 процентов хлеба сверх плана.

Как показала практика, принцип поощрения сверхплановых закупок зерна явился весьма эффективным. Пленум признал целесообразным сохранить этот принцип в новой пятилетке.

Пленум еще раз особо подчеркнул, чтобы твердые планы закупок были всесторонне обоснованными, полнее учитывали природные и экономические особенности каждого хозяйства, его специализацию, а также новое поступление техники, минеральных удобрений, мелиоративные работы.

Краевые и районные плановые, сельскохозяйственные органы должны исключить ошибки в планировании, имевшие место в прошлом. Нельзя допускать, чтобы одним районам и хозяйствам доводились заниженные планы, а другим, наоборот, — завышенные.

(Окончание на 2-й стр.).

ПОДЪЕМ СЕЛЬСКОГО ХОЗЯЙСТВА — ДЕЛО ВСЕЙ ПАРТИИ, ВСЕГО НАРОДА

(Окончание. Начало на 1-й стр.).

Вместе с тем необходимо обратить внимание на факты недисциплинированности, которые проявляют отдельные руководители хозяйств в выполнении государственных планов. Вновь подтвержден принцип, в котором заложены общенародные интересы: план никто не имеет права менять, но его нельзя и не выполнять. Выполнение плана заготовок хлеба является первой заповедью государства.

В решениях июльского Пленума ЦК КПСС подчеркивается, что наряду с пшеницей важное значение имеет увеличение производства закупок других продовольственных и фуражных культур. За ряд последних лет край не выполняет планов производства и закупок проса, овса, ячменя, бобовых. Надо исправить этот недостаток.

Большее значение надо придать производству и закупкам подсолнечника, льна-волокна, сахарной свеклы, картофеля и овощей.

* * *

Июльский Пленум потребовал от партийных, советских, сельскохозяйственных органов решительно устранить недостатки в животноводстве, повысить продуктивность скота и птицы при одновременном росте их поголовья. Указал на необходимость всемерно развивать и укреплять кормовую базу животноводства, ускорить строительство и механизацию ферм, технически оснастить создаваемые крупные промышленные комплексы по производству свинины, молока, откорму крупного рогатого скота.

Как известно, эта отрасль длительное время отстает. До самого последнего времени сдерживающее влияние на нее оказывал низкий уровень рентабельности.

Политбюро признало целесообразным повысить материальную заинтересованность колхозов и совхозов в увеличении производства продуктов животноводства. В принятом по этому вопросу в марте сего года постановлении определены следующие меры:

— повышены закупочные цены на молоко и сливки в среднем по стране на 20, а по краю — на 31 процент;

— введены новые закупочные цены на скот с включением в них ранее установленных надбавок, при этом повышены цены на овец, гусь, кроликов, крупный рогатый скот, свиней;

— закупочные цены на все виды продукции животноводства установлены по зонам страны единые для колхозов, совхозов и населения;

— для стимулирования интенсивного откорма молодняка крупного рогатого скота и сдачи его более высокими кондициями установлены надбавки в размере 35—50 процентов к закупочной цене за молодняк, продаваемый государству колхозами и совхозами весом свыше 300—420 килограммов с дифференциацией по зонам страны;

— повышены в среднем на 20—30 процентов закупочные цены на некоторые виды шерсти;

— колхозам и совхозам будет выплачиваться надбавка в размере 50 процентов к закупочным ценам за скот, птицу, молоко, шерсть и яйца, проданные государству сверх годового плана. Выплату указанных надбавок за скот и птицу решено производить при условии увеличения поголовья скота, имевшегося в хозяйствах на начало года.

Существенно и то, что новые закупочные цены на продукты животноводства установлены без повышения розничных цен на мясо, молоко и другие продукты.

Таким образом, колхозам и совхозам теперь созданы хорошие экономические стимулы, которые при правильном ведении хозяйства позволяют иметь высокую рентабельность в этой отрасли.

Задача состоит в том, чтобы дополнительно полученные средства за счет повышения закупочных цен были направлены главным образом на расширение производства, развитие и укрепление кормовой базы, строительство ферм, техническое оснащение животноводства. И на этой основе в самое ближайшее время необходимо значительно увеличить производство и заготовки продуктов животноводства.

Партийные, советские, хозяйственные органы обязаны взять под строгий контроль использование дополнительных средств, развернуть борьбу за всемерное снижение затрат, себестоимости, повышение качества продукции.

Принятые партией меры по повышению заинтересованности колхозов и совхозов в развитии животноводства будут способствовать резкому увеличению производства мяса, молока, шерсти и других продуктов. Поэтому в новой пятилетке поставлены огромные задачи по росту производства продуктов животноводства. Ставится также задача, чтобы каждый колхоз и совхоз не только выполнял план, но и сдавал не менее 8—10 процентов продуктов животноводства сверх плана.

Значительный рост производства и закупок основных продуктов животноводства может быть достигнут лишь на основе повышения продуктивности скота и увеличения поголовья. Эти вопросы имеют принципиальное значение.

У некоторых товарищей бытует мнение, что задачу роста производства продукции можно решить лишь за счет повышения продуктивности, без увеличения поголовья скота. Жизнь опровергает подобные рассуждения.

Уменьшение поголовья скота в Залесовском, Хабарском, Усть-Калманском, Топчихинском, Первомайском и ряде других районов, а также в целом по краю отрицательно сказалось на росте производства и закупок продуктов животноводства.

По этой причине край в прошлом году не выполнил план заготовок молока, трудно выполняются планы закупок мяса. Во многих степных районах до сих пор не восстановлено поголовье скота, которое они имели в недалеком прошлом.

Речь идет о подъеме животноводства не только в колхозах и совхозах, а во всех категориях хозяйств.

Необходимо поставить задачу, чтобы в общественном секторе довести численность крупного рогатого скота до 1.600—1.700 тысяч голов, в том числе не менее 600 тысяч коров, 600—700 тысяч голов свиней, не менее 3 миллионов голов овец и 5 миллионов голов птицы.

Серьезное внимание должно быть обращено на дальнейшее повышение продуктивности скота и птицы.

Нельзя дальше мириться с тем, что во многих колхозах и совхозах крайне низкие надои молока.

В последние годы удалось повысить настриги шерсти, яйценоскость кур, поднялся вес сдаваемого скота. Но возможности здесь далеко не исчерпаны.

К концу будущей пятилетки планируется в среднем по стране довести надои молока от коровы до 2.600 килограммов, а в районах молочного животноводства — до 3.500—4.000 килограммов, вес забиваемого крупного скота на мясо надо повысить до 350—400 килограммов.

Учитывая значительный рост планов закупок продуктов животноводства, надо получать по краю от коровы не менее 2.700 килограммов молока, а в пригородной зоне — 3.000 килограммов; настриг шерсти с овцы — 4—4,5 килограмма; довести яйценоскость кур до 230—250 штук; обеспечить сдачу на убой одной головы крупного рогатого скота 420—450 килограммов, овец — 45—50, свиней — не менее 120 килограммов. Это очень высокие показатели, но они реальны.

В новой пятилетке необходимо обеспечить рост уровня производства продуктов животноводства в каждом колхозе и совхозе, во всех других категориях хозяйств.

Очень важно, чтобы в предстоящей пятилетке мы широко пошли по пути развития животноводства на промышленной основе, особенно по производству в пригородной зоне молока, яиц и мяса птицы, быстрее создали крупные свиноводческие комплексы.

* * *

Из многих вопросов, связанных с развитием животноводства, продолжает А. В. Георгиев, главными остаются корма. Колхозы и совхозы пока еще плохо занимаются производством сена, корнеплодов, силосных культур. В рационах крупного рогатого скота преобладает солома.

Определяется задача по значительному увеличению всех видов кормов: сена, сенажа, силоса, травяной муки, корнеклубнеплодов. Решается капитально вопрос о белковых и минеральных добавках.

В крае под кормовыми культурами занято около полутора миллионов гектаров, или 19 процентов пашни. Дальнейшее расширение площадей практически ограничено, да и нецелесообразно. Главный путь — повышение урожайности. Нам необходимо более серьезно расширять работы по улучшению кормовых угодий, создавать высокопродуктивные культурные пастбища. Это начали делать в Чарышском совхозе. Проблема выпасов не менее актуальна, нежели проблема кормления скота в стойловый период. Нам придется много потрудиться, чтобы сломать укоренившуюся годами бесхозяйственную пастьбу скота. Привести в порядок пять миллионов гектаров лугов и пастбищ.

В последние годы создана возможность использовать зерно на корм.

Однако большая часть зерна расходуется либо в цельном, либо несбалансированном по питательным веществам виде. Между тем в крае создана мощная комбикормовая промышленность. Однако формализм отдельных работников управления хлебопродуктов явился причиной тому, что лучшие сорта пшеницы хозяйства не могут обменять на комбикорм. В тех же случаях, когда производят обмен, не учитываются нужды и запросы хозяйства.

В решениях Пленума ЦК КПСС определены два основных направления производства комбикормов. Первое — создание новых и расширение существующих государственных комбикормовых заводов.

Второй путь — это производство комбикормов в колхозах и совхозах на основе использования собственного зерна и промышленных добавок. Для этих целей будет организовано массовое производство комбикормовых агрегатов.

Особый вопрос — качество кормов, повышение их питательной ценности. Из заготовленного в прошлом году сена более 40 процентов, силоса — свыше 60 процентов были низкого качества.

* * *

На Пленуме ЦК КПСС был остро поставлен вопрос об укреплении материально-технической базы сельского хозяйства. Признано, что этот вопрос является коренным и главным. На ближайшие годы центральной задачей является всемерное оснащение колхозов и совхозов передовой современной машинной техникой, обеспечение их минеральными удобрениями и широкое развитие мелиорации земель.

Политбюро ЦК определило, что в новой пятилетке для сельского хозяйства на производственное строительство и приобретение техники, жилищное и культурно-бытовое строительство будет выделено государственных капиталовложений 77,6 млрд. рублей, в том числе 45,9 млрд. рублей на строительно-монтажные работы. Эта сумма в 1,7 раза превышает объем вложений на развитие сельского хозяйства в текущей пятилетке.

Вместе с тем возрастут капвложения на строительство и приобретение техники самих колхозов. Эти суммы по расчетам достигнут 43 млрд. рублей, или возрастут примерно в 1,5 раза. 28 млрд. рублей из этой суммы пойдут на строительно-монтажные работы. Плановые органы обязаны полностью обеспечить вложения материально-техническими ресурсами.

Значительные средства будут вложены в развитие тракторного, сельскохозяйственного и мелиоративного машиностроения.

Большая программа строительства потребует значительного увеличения производственных мощностей сельских строительных организаций. К концу пятилетки их намечается довести до 5,5 млрд. рублей.

Но даже в этом случае сельские строители не смогут справиться с выполнением намеченного объема работ. Поэтому все другие строительные министерства должны активно участвовать в сооружении сельскохозяйственных объектов.

Поставлена задача: всемерно содействовать развитию межколхозных строительных организаций.

Темпы развития всех отраслей народного хозяйства и нашего края во многом зависят от успехов в работе строителей и монтажников, от того, как организовано и слаженно они будут трудиться, как будут решать главную задачу — ввод в эксплуатацию строящихся объектов.

За четыре года пятилетки объем капитальных вложений в развитие края возрос на 120 млн. рублей. В строй действующих вошли 13 новых промышленных предприятий. Построено и сдано в эксплуатацию 36 крупных производственных цехов. Около 58 тысяч квартир получили труженики края. Города и многие села украсили новые клубы, кинотеатры, магазины. Дома быта. Во всем этом — труд многотысячной армии алтайских строителей, рабочих предприятий строительной индустрии, проектировщиков и архитекторов.

В этой пятилетке в сельское строительство края вложено 821 млн. рублей.

Объективно оценивая труд строителей, их вклад в общее дело развития производительных сил края, следует еще раз отметить серьезные недостатки в их работе, наметить пути их быстрейшего устранения.

В чем причина серьезных недостатков в организации капитального строительства? В первую очередь, в слабом контроле и низкой требовательности за выполнение государственного плана. Наша старая болезнь — распыление средств и «бородатые» объекты.

Более пяти лет строит коровник Рубцовская ПМК в совхозе «Угловский». Четыре года возводит телятник Усть-Калманская ПМК в совхозе «Усть-Калманский». И таких примеров хоть отбавляй.

В крае начато строительство свыше 130 школ, около 100 клубов и Домов культуры. В то же время мощности строителей позволяют вводить ежегодно не более 20 школ и 15 клубов.

Каковы пути решения проблемы улучшения строительства на селе? В первую очередь, это вопросы дальнейшего наращивания мощностей строительных организаций, развития промышленности строительных материалов.

Совершенно ясно, что без этого мы не сможем освоить выделяемые капитальные вложения.

Мы и впредь должны развивать подрядный способ строительства в совхозах, как основной вид строительства, и хозяйственный способ особенно в колхозах.

Исключительную важность приобретают вопросы архитектуры села, выбора научно обоснованных, наиболее эффективных методов его планировки и застройки.

Надо, чтобы партийные и советские органы на местах требовательнее относились к архитектурному облику возводимых зданий, застраиваемых улиц и площадей, больше проявляли заботы о создании красивых, удобных, современных сел и деревень.

Пленум ЦК КПСС одобрил решения Политбюро о значительном увеличении производства минеральных удобрений. На будущую пятилетку планируется ввод новых мощностей в объеме 40 млн. тонн, а производство туков будет доведено до 90 млн. тонн. К 1980 году государство обеспечит выпуск минеральных удобрений до 150 млн. тонн.

Одним из вопросов по использованию удобрений для нас является правильное применение органических удобрений. Многие районы, колхозы и совхозы даже не выполняют той программы по их внесению, которую сами определяют. На эту сторону дела надо обратить более серьезное внимание руководителей сельскохозяйственных, а также советских и партийных органов на местах.

После майского (1966 г.) Пленума ЦК КПСС в стране положено начало большим и важным работам по мелиорации земель. На 1971—1975 гг. государство увеличивает капитальные вложения на мелиорацию земель. Планируется ввести в стране 3 млн. гектаров орошаемых земель, построить мелиоративные системы по осушению 5 млн. гектаров, на площади 8 млн. гектаров будут выполнены работы по улучшению лугов и пастбищ.

В колхозах и совхозах края за четыре года пятилетки сдано в эксплуатацию 1.952 га орошаемых земель, построено 661 км водопроводов, 2.219 буровых скважин, на площади 35,6 тыс. га проведено коренное улучшение лугов и пастбищ и осушено 925 га заболоченных земель.

Вопросы мелиорации земель, развитие орошения, проведение больших объемов культурно-технических работ имеют для края принципиальное значение.

В системе мер по подъему сельского хозяйства решающим фактором является механизация сельского хозяйства. Именно из-за недостатка техники многие хозяйства не справляются с важнейшими полезными работами.

Пленум ЦК КПСС признал необходимым обеспечить в ближайшие годы дальнейшее развитие тракторного, сельскохозяйственного и мелиоративного машиностроения, создать в этих отраслях дополнительные производственные мощности с тем, чтобы увеличить в новой пятилетке выпуск сельскохозяйственной техники, транспортных средств и запасных частей к ним.

Особое внимание уделяется комплексной механизации трудоемких процессов в животноводстве, увеличению техники для кормодобывания.

В новой пятилетке надо до конца решить проблему обеспечения сельского хозяйства механизаторскими кадрами. Для нашего края эта проблема особенно острая.

В докладе на Пленуме ЦК КПСС Л. И. Брежнев еще раз подчеркнул, что механизатор — это центральная фигура на селе, и мы должны окружить эти кадры вниманием, не жалеть усилий для закрепления их в колхозах и совхозах. Без этого нам трудно будет решать задачи дальнейшего подъема сельскохозяйственного производства.

Нужны радикальные меры по закреплению механизаторских кадров в колхозах и совхозах, прежде всего, дальнейшее упорядочение заработной платы и улучшение условий труда и быта.

Немаловажную роль в повышении квалификации механизаторов играет шефство опытных механизаторов над молодыми. По почину Павловской партийной организации надо шире привлекать женщин к работе на тракторах и комбайнах.

Райкомам партии следует серьезно вмешаться и сделать так, чтобы в период уборки урожая все женщины-механизаторы работали на комбайнах, автомашинах, тракторах. Разобраться с трудоустройством женщин уже сейчас, позаботиться о создании производственных и культурно-бытовых условий на уборке урожая.

Актуальный, большой вопрос закрепления молодежи на селе.

Партийные организации, советские и хозяйственные руководители в последнее время стали больше уделять внимания проблемам профессиональной ориентации молодежи, развитию опытнической работы в школах, деятельности школьных ученических производственных бригад и лесничеств.

Во многих районах учащимся школ созданы хорошие возможности для творческого труда — выделены постоянные земельные участки, необходимая техника, закреплены специалисты, имеются условия для знакомства с техническими специальностями.

Однако серьезных изменений и коренного сдвига в этом важном общегосударственном деле так и не произошло. Постановление бюро крайкома партии о подготовке механизаторов из числа учащихся школ не выполняется во многих районах. Молодежь уходит из села.

* * *

В решение задач, поставленных июльским Пленумом, немалый вклад должны внести предприятия тракторного и сельскохозяйственного машиностроения нашего края.

За последние четыре с половиной года объем производства предприятий этой отрасли возрос на 52 процента. Усилиями рабочих, инженеров и техников на АТЗ была отработана конструкция трактора Т-4А с двигателем в 130 лошадиных сил.

Коллектив Алтайского моторного завода в текущей пятилетке поставил десятки тысяч двигателей для тракторов и комбайнов, а запасных частей к ним — на сумму более 66 миллионов рублей. Проходят испытание двигатели мощностью в 110 и 180 лошадиных сил. На «Алтайсельмаше» разработаны и освоены 9 новых марок плугов, в том числе плоскорезы.

Однако труженики села предъявляют серьезные претензии к тракторо- и моторостроителям за конструкторские недоработки и не всегда высокое качество тракторов и двигателей к ним. В предстоящем пятилетии моторостроители должны увеличить выпуск двигателей более чем в полтора раза.

Коллективу тракторного завода предстоит значительно увеличить выпуск тракторов, перейти в основном на изготовление высокопроизводительных машин мощностью 150—170 лошадиных сил, конструктивно дорабатывать выпускаемые тракторы. Добиться, чтобы машины были не только надежны, но и удобны в эксплуатации.

Работникам завода «Алтайсельмаш» — создать и освоить производство семейства унифицированных плугов, позволяющих вести пахоту на повышенных скоростях. Всем заводам сельхозмашиностроения края нужно резко увеличить выпуск запасных частей, разработать перспективные планы создания новой техники.

Политбюро ЦК считает, что в решении задач технического оснащения колхозного и совхозного производства должны принимать участие все отрасли промышленности. Это предложение партии нашло единодушную поддержку и отклик в крупнейших министерствах.

Ряд промышленных предприятий нашего края наряду с основной продукцией производят запчасти к тракторам и сельхозмашинам, выполняют ремонтные работы для села, поставляют по кооперации заготовки заводам тракторного и сельскохозяйственного машиностроения.

Например, коллектив завода «Трансмаш» по собственной инициативе организовал ремонт дизелей для сельского хозяйства. Станкостроительный завод выпускает молокоохладители, Славгородский завод радиоаппаратуры — установки для радиофикации совхозов и колхозов. Ряд предприятий оказывает помощь в строительстве животноводческих помещений, механизации трудоемких процессов в сельскохозяйственном производстве. Но этого крайне мало. Нельзя считать нормальным, что многие заводы стоят в стороне от нужд села.

* * *

В связи с большими задачами по увеличению производства сельскохозяйственных продуктов необходимо и дальше уделить внимание вопросам улучшения работы действующих и созданию новых предприятий, занимающихся переработкой сельскохозяйственной продукции.

Мощности этих предприятий еще не обеспечивают полной и своевременной переработки всей сельскохозяйственной продукции. В сезон массовых заготовок возникает немало трудностей со сдачей молока, скота, птицы и овощей. На этих предприятиях низка производительность труда, много устаревшего оборудования.

Велика роль науки в развитии сельскохозяйственного производства, в ускорении научно-технического прогресса в этой отрасли. В нашем крае научные учреждения улучшили свою работу. Вместе с тем уровень и объем научных исследований по сельскому хозяйству не отвечает поставленным Пленумом ЦК задачам. Производство ждет от селекционеров края новых, более продуктивных, устойчивых к болезням и вредителям сортов зерновых и технических культур, трав, картофеля и овощей.

Интересы дальнейшего развития животноводства определяют большую потребность в исследованиях и научно обоснованных рекомендациях по рациональному использованию и повышению продуктивности естественных кормовых угодий, созданию в колхозах и совхозах высокопродуктивных культурных пастбищ для молочного, мясного скота и овец, совершенствованию технологии заготовки кормов.

Ученые-животноводы своими исследованиями призваны вскрыть новые резервы увеличения производства мяса, молока, яиц, шерсти и другой животноводческой продукции путем дальнейшего совершенствования имеющихся в крае пород, а также технологии содержания и кормления скота и птицы.

* * *

Решение задач, поставленных июльским Пленумом ЦК КПСС, требует усиления руководства сельскохозяйственным производством со стороны партийных, советских, профсоюзных и сельскохозяйственных органов.

На декабрьском (1969 г.) Пленуме ЦК партия поставила задачу всемерного повышения эффективности общественного производства, лучшего использования внутренних резервов, выделяемых материальных ресурсов, усиления борьбы против таких явлений, как нарушение дисциплины, ослабление ответственности, расточительство и бесхозяйственность.

Уже теперь мы можем сказать, что решения декабрьского Пленума оказали благотворное влияние на положение дел в партии и стране, на решение политических и народнохозяйственных задач. Но это только начало большой работы по воспитанию кадров в духе высокой требовательности и ответственности за порученное дело.

Наш край находится в большом долгу перед государством по заготовкам зерна, серьезно отстает в развитии животноводства. Никакая погода не оправдывает серьезных издержек в руководстве сельским хозяйством.

Все это требует от каждого из нас еще и еще раз критически посмотреть на методы руководства, на деятельность крайкома и его отделов, крайисполкома, Горно-Алтайского обкома, городских комитетов партии, сельскохозяйственных органов. Мы должны лучше решать перспективные вопросы, полнее вскрывать резервы, в своем руководстве более предметно и своевременно доходить до трудных районов и хозяйств, чтобы там руководители лучше чувствовали эту заботу.

Главным во всей этой работе было и остается выполнение государственных планов и заданий. Борьба за план должна стать основным содержанием организаторской и политической работы.

Пленум ЦК еще раз подчеркнул, что каждый район, хозяйство должны считать своей важнейшей обязанностью ежегодное увеличение продажи государству хлеба так же, как и других сельскохозяйственных продуктов. Государство ежегодно увеличивает капиталовложения в сельское хозяйство, поставки ему техники и минеральных удобрений. Оно, следовательно, вправе рассчитывать на то, чтобы колхозы и совхозы соответственно увеличивали продажу сельскохозяйственных продуктов.

Леонид Ильич Брежнев в докладе на Пленуме говорил о том, что сегодня почти нигде не встретить известного в свое время лозунга о первой заповеди. А ведь это вполне правильный лозунг. Сдача и продажа зерна и других продуктов государству всегда была и теперь должна быть первейшей обязанностью каждого колхоза и совхоза.

Наш край в целом выполнил полугодовой план продажи государству основных продуктов животноводства. Это результат возросшей ответственности кадров за судьбу планов.

Руководители многих районов усилили организаторскую и политическую работу, более конкретно и целеустремленно стали заниматься практическими вопросами сельского хозяйства, повысили спрос с хозяйственных руководителей, первичных партийных организаций за план, за положение дел в колхозах и совхозах.

Как никогда раньше, возрастает сейчас роль и ответственность районного звена и, прежде всего, районных комитетов партии и райисполкомов за выполнение народнохозяйственных планов, за стиль и методы руководства.

У нас есть основания сказать, что пока еще не все партийные комитеты, райисполкомы сделали необходимые выводы из требований декабрьского Пленума ЦК.

Недавно бюро крайкома партии рассмотрело отчет Алтайского райкома КПСС о его работе по воспитанию руководящих кадров в духе строгого соблюдения партийной и государственной дисциплины.

Бюро вскрыло серьезные недостатки в деятельности этого райкома.

За крупные недостатки в работе по руководству животноводством строго наказаны руководители Хабарского района. Бюро крайкома партии высказало серьезные замечания по работе Кулундинского и Топчихинского райкомов партии.

Мы надеемся, что отчеты этих райкомов, критическая оценка положения дел помогут им выбрать правильное направление в работе, мобилизовать коммунистов, трудящихся на выполнение государственных планов и заданий, на решение коренных вопросов жизни района.

Утвердившийся в партии дух доверия и уважения к кадрам создает благоприятную обстановку для творческой работы. Вместе с тем доверие не исключает, а предполагает самый строгий спрос с любого руководителя и строгих мер, если он не прислушивается к рекомендациям, не обнаруживает желания исправить недостатки.

Линия на всемерное укрепление партийной и государственной дисциплины, указывалось на июльском Пленуме ЦК, должна быть четко выражена в практической работе с кадрами во всех звеньях и на всех уровнях.

За последние годы осуществлен ряд мер по укреплению районных Советов депутатов трудящихся, повышению их роли.

Наша задача — и впредь совершенствовать это звено, улучшать его деятельность.

Преобразование производственных управлений сельского хозяйства в управления сельского хозяйства исполкомов — это далеко не формальный акт. Эта мера должна способствовать значительному повышению роли и ответственности райисполкомов и самих управлений за развитие сельскохозяйственного производства.

Критически оценивая работу нынешних управлений сельского хозяйства, надо сказать, что в адрес многих из них имеются серьезные нарекания со стороны руководителей хозяйств и специалистов. Требуется, на наш взгляд, улучшение деятельности управлений в Алтайском, Троицком, Советском, Калманском, Усть-Калманском, Шипуновском районах.

Жизнь диктует необходимость подходить к оценке нашей работы с более высокими критериями, с позиции сегодняшнего, а не вчерашнего дня.

В этой связи докладчик говорит о серьезных недостатках в работе в краевых управлениях и ведомств.

В частности, краевые управления мясной промышленности, по заготовкам молока и молочной промышленности, трест сахарной промышленности слабо решают вопросы производственной деятельности предприятий. Они не обеспечивают своевременную переработку сельскохозяйственных продуктов, что тормозит развитие сельского хозяйства.

Правление крайпотребсоюза еще слабо решает вопросы создания современной базы по заготовкам и переработке картофеля, овощей, фруктов, яиц и шерсти, плохо обеспечивает потребности колхозов в спецодежде, материалах и инвентаре для животноводческих ферм.

Управление промышленности строительных материалов годами не может решить проблему производства мраморной крошки, облицовочной плитки, хорошего кирпича.

Как известно, в крае и районах созданы государственные инспекции по закупкам и качеству сельскохозяйственных продуктов.

Центральный Комитет партии рассчитывает, что своей практической работой они будут способствовать повышению государственной дисциплины и ответственности за выполнение установленных планов производства и закупок зерна, молока, мяса и других продуктов.

Партийные организации должны позаботиться о том, чтобы инспекции на деле стали боевыми государственными органами. Многое предстоит сделать нашим боевым помощникам — группам народного контроля.

Одно из решающих условий успешной работы партия всегда видела и видит в развитии творческой энергии народа, его политической и трудовой активности.

Важная роль в этом деле принадлежит социалистическому соревнованию. Пленум Центрального Комитета обратил внимание на то, что в организации соревнования на селе имеются существенные недостатки. Принятые обязательства часто не подкрепляются организаторской работой, нередко о них забывают, и они остаются невыполненными.

Подобные недостатки имеют место и в нашем крае.

Мы уже не раз отмечали недостатки в работе краевого Совета и отраслевых крайкомов профсоюза по организации социалистического соревнования. Они обязаны более конкретно заниматься организацией социалистического соревнования.

Успешное решение задач, поставленных июльским Пленумом ЦК, прямо и непосредственно связано с дальнейшим улучшением работы с руководящими партийными, советскими, профсоюзными, комсомольскими и сельскохозяйственными кадрами. Необходимо и впредь укреплять сельские райкомы, райисполкомы, колхозы и совхозы, первичные партийные организации квалифицированными, способными работниками, умеющими со знанием дела, настойчиво и целеустремленно проводить в жизнь указания партии.

Особое внимание следует и впредь обратить на подбор, обучение и воспитание сельскохозяйственных кадров, на которых наша партия возлагает большие задачи и надежды.

У нас выросли замечательные руководители колхозов и совхозов, с каждым годом повышается уровень их грамотности, специальных знаний и культуры, квалифицированнее осуществляется руководство колхозным и совхозным производством.

Но есть еще немало колхозов и совхозов и, особенно, отделений, бригад и ферм, которые отстают лишь потому, что во главе их стоят слабые, малоинициативные работники.

Мы считаем, что настало время иметь в каждом горкоме и райкоме, первичной партийной организации перспективные, рассчитанные на несколько лет, комплексные планы по подбору, обучению и воспитанию кадров промышленности и сельского хозяйства.

Целесообразно эти планы утверждать на пленумах партийных комитетов и неуклонно проводить их в жизнь.

Главным направлением в кадровой политике должен быть подбор работников по деловым и политическим качествам, обучение искусству руководства в современных условиях, значительное улучшение работы по воспитанию кадров в духе строгого соблюдения партийной и государственной дисциплины, с учетом требований декабрьского Пленума ЦК КПСС.

* * *

Нынешний 1970-й год — завершающий год пятилетки. Успешное выполнение задач юбилейного года во многом будет зависеть от того, как партийные организации сумеют мобилизовать колхозников, работников совхозов, специалистов сельского хозяйства на борьбу за повышение урожайности полей и продуктивности животноводства, за лучшее использование резервов в каждом хозяйстве. Сейчас усилия, всех должны быть сосредоточены на том, чтобы образцово провести уход за посевами, обеспечить все поголовье скота в достатке полноценными кормами, хорошо подготовиться и организованно, без потерь провести уборку урожая всех сельскохозяйственных культур.

Большие задачи стоят перед животноводами. Итоги истекших месяцев текущего года свидетельствуют о том, что по производству мяса, молока, яиц в крае несколько превышен уровень того же периода прошлого года. Однако темпы роста производства и заготовок животноводческой продукции не могут нас удовлетворять. Далеко не все хозяйства и районы хорошо используют имеющиеся резервы для подъема животноводства. Плохо организован закуп скота, не везде идет настоящая борьба за сохранение каждого животного.

Долг партийных организаций тех районов и хозяйств, где наметилось отставание, мобилизовать сельских тружеников на безусловное выполнение государственных планов и заданий.

* * *

В заключение А. В. Георгиев выразил уверенность в том, что Алтайская краевая партийная организация, тесно сплоченная вокруг Центрального Комитета нашей ленинской партии, мобилизует все свои силы и энергию на успешное претворение в жизнь решений июльского Пленума ЦК, внесет свой достойный вклад в дело дальнейшего подъема социалистического сельского хозяйства, в строительство коммунизма в нашей стране.

ПОДЪЕМ СЕЛЬСКОГО ХОЗЯЙСТВА — ДЕЛО ВСЕЙ ПАРТИИ, ВСЕГО НАРОДА

ИЗ ВЫСТУПЛЕНИЙ В ПРЕНИЯХ

Участники пленума крайкома с глубокой заинтересованностью обсудили доклад А. В. Георгиева. Первым в прениях выступил Е. Е. Парфенов, первый секретарь Каменского горкома КПСС.

— Коммунисты и все трудящиеся города и Каменского района, — говорит он, — с огромным удовлетворением встретили решения июльского Пленума ЦК КПСС. Сейчас во всех коллективах определяются конкретные меры по реализации его решений. В программе, намеченной Пленумом, трудящиеся видят последовательное проведение в жизнь ленинского курса по дальнейшему укреплению могущества нашей Родины, повышению материального благосостояния советских людей.

За годы текущей пятилетки Каменский район добился определенных успехов. Однако существующие темпы роста производства сельскохозяйственной продукции не могут нас удовлетворить. Особенно это касается развития такой важной отрасли сельского хозяйства, как животноводство. В колхозах и совхозах района еще низка продуктивность скота, медленно растет поголовье всех видов животных. Решению этих проблем подчинена сейчас работа городской партийной организации, всех сельских тружеников.

Не снимая с себя ответственности за недостатки в работе, мы хотели бы вместе с тем критичнее отнестись к деятельности некоторых краевых ведомств, призванных решать коренные задачи развития сельского хозяйства.

Краевое управление сельского хозяйства так спланировало для района капитальные вложения, что они в сравнении с предыдущим пятилетием уменьшились на 1 миллион 127 тысяч рублей. Плохо обстоит дело с обеспечением сельских строек строительными материалами. Мы понимаем всю сложность этого вопроса. Но нельзя считать нормальным, когда руководители колхозов и совхозов превращаются в «доставал». Видно, не все ладно с планированием и распределением имеющихся ресурсов и очень плохо с развитием производственной базы самих строителей и промышленности стройматериалов. Так, наша ПМК «Алтайсельстроя» за пять лет вложила в развитие базы всего 65 тысяч рублей. А ведь она за этот период освоила капитальных вложений более 13 миллионов рублей.

Надо бы принципиальнее рассмотреть вопросы увеличения производства и добычи строительных материалов непосредственно в районах. Камень добывают дедовским методом, минерными дозами. А ведь можно все механизировать.

Нас правильно критикуют за недостатки в развитии животноводства. Но и в этом вопросе могло бы крайсельхозуправление помогать хоть чуть-чуть лучше. Особенно его ветеринарная служба. Не помнится случая, чтобы ветработники вносили предложения по резкому увеличению производства продукции того или иного вида животноводства, по улучшению ветеринарного дела в хозяйствах.

И еще один вопрос в свете требований июльского Пленума ЦК. Сейчас большое внимание уделяется мелиорации земель, их орошению, развитию прудового хозяйства. В крае есть управление мелиорации и водного хозяйства, трест «Алтайводстрой». Фирма солидная. Но когда же она будет работать на полную мощность? Простейший пруд в колхозе строится пять лет, а окончания не видно.

А вот другие примеры. Колхоз им. XX партсъезда своими силами создал систему лиманного орошения, затратив 5 тысяч рублей. Совхоз «Рыбинский» сейчас орошает более 200 гектаров. В 1971 году доведет площадь орошаемых полей до 500 гектаров, затратит на все это около 30 тысяч рублей (с приобретением техники). Затраты окупятся в два—три раза уже в текущем году. Все проектные работы и в первом, и во втором случае осуществили коммунист главный агроном райсельхозуправления т. Денисов и землеустроитель, секретарь парторганизации управления т. Ельцов в течение месяца.

А в колхозе «Рассвет» только на изыскательские работы, которые ведутся Алтайским отделением института «Ленгипроводхоз» в течение трех месяцев, израсходовали 8 тысяч рублей. Еще не видно, когда же будет документация и, вообще, во что обойдется колхозу орошение 700 гектаров пашни. Видимо, назрела острая необходимость шире развернуть работы по орошению в каждом хозяйстве инициативным способом.

Слово предоставляется второму секретарю Горно-Алтайского обкома КПСС **М. В. Карамаеву.**

— Проблемы развития сельского хозяйства, поднятые в докладе **Л. И. Брежнева** на июльском Пленуме ЦК КПСС, — говорит он, — находятся сейчас в центре внимания всех тружеников области.

За последний год в развитии главной отрасли — животноводства — у нас произошли не только количественные изменения, но и качественные. Свыше 800 тысяч породных овец сегодня насчитывают колхозы области, что составляет 95 процентов ко всему поголовью. А продуктивность коз — наивысшая в стране.

В области создана хорошая основа для устойчивого развития животноводства, дающая возможность нашим колхозам и совхозам в ближайшие годы развернуть имеющиеся резервы значительного увеличения продуктов животноводства.

Однако нам нужна и помощь. Особенно от научных учреждений. Нужны тщательно разработанные комплексные планы развития хозяйств в целом, разработка специалистами технологии кормоприготовления и других острых проблем, выдвигаемых жизнью. Силами работников только Горно-Алтайской опытной станции такой проблемы не решить. АНИИСХОзу надо больше внимания уделить проблемам развития сельского хозяйства нашей области.

Л. И. Брежнев в своем докладе обратил серьезное внимание на необходимость правильного использования зерна на кормовые цели. У нас в хозяйствах на нужды животноводства расходуют более 300 тысяч центнеров зерна в несбалансированном виде. Думается, было бы целесообразно решить вопрос о строительстве в области комбикормового завода. Эти предложения вносились раньше, но они до сих пор не рассмотрены в краевых ведомствах.

Рост поголовья скота в хозяйствах области значительно задерживается из-за отсутствия необходимой производственной базы. В зимовку прошлого года около 50 тысяч голов крупного рогатого скота размещалось в неприспособленных помещениях. Много скота совсем не было обеспечено помещениями. К сожалению, на эти цели выделяется недостаточно средств.

Слово предоставляется **В. Т. Христенко**, первому секретарю Шипуновского райкома партии. Он остановился на недостатках планирования, распределения средств на капитальное строительство. Здесь, говорит т. Христенко, почему-то не учитываются экономические вложения того или иного района в общий баланс края.

— Надо идти по линии отпуска средств на капиталовложения, — говорит выступающий, — к примеру, на тысячу рублей валовой продукции, которую дает район. Больше даешь государству, обществу — больше получай. Разве справедливо, когда районы, дающие продукции на 30—40 миллионов рублей, получают средств на капитальное строительство столько же, сколько и районы, дающие продукции в пять-шесть раз меньше.

В докладе Л. И. Брежнева большое место уделено вопросам мелиорации земель. В последние годы, кроме агротехнических мер в борьбе за накопление влаги, мы практикуем строительство прудов и водоемов, начали заниматься поливом овощей, сахарной свеклы, многолетних трав.

У нас в районе есть богатейшие возможности для мелиоративных работ с использованием рек Алей и Чарыш. Но все это требует определенных затрат, и мы просили бы крайком партии, крайисполком помочь району в освоении этой программы.

Пленум ЦК совершенно правильно ставит вопрос об ответственности за государственные планы. И мы вполне понимаем эти требования, потому что от нашей недисциплинированности страну во многом лихорадит. Но надо, видимо, поднимать ответственность не только сельских тружеников, но и лиц, призванных решать проблемы развития села. Особенно много претензий к строительным ведомствам.

В. В. Поляков, первый секретарь Барнаульского городского комитета партии, говорит о высоком долге тружеников города перед хлеборобами, их ответственности за развитие сельского хозяйства.

Большая задача стоит перед городской партийной организацией по дальнейшему расширению строительства предприятий перерабатывающей промышленности, таких, как мясокомбинат, молочные предприятия, предприятия, использующие сельскохозяйственную продукцию. Городская партийная организация, выполняя решения июльского Пленума ЦК, считает своей задачей продолжить работу по развитию пригородной зоны, сосредоточить внимание на увеличении производства овощей, молока, яиц и мяса.

По нашему мнению, задача резкого увеличения объема строительства на селе может быть решена только за счет индустриализации строительства. Это можно сделать при расширении действующих предприятий строительной индустрии и, главное, при быстром развертывании строительства индустриальной базы. Надо, на наш взгляд, ведущим промышленным предприятиям края построить несколько специальных комбинатов железобетонных изделий, работающих на нужды сельских строек.

Барнаульская городская партийная организация готова взять строительство одного из таких комбинатов под свой контроль и поможет всеми силами в его строительстве. Мы также поможем в изготовлении необходимой оснастки для этого предприятия.

Тов. Поляков остановился на необходимости повышать персональную ответственность коммунистов за порученное дело. Здесь—широкое поле деятельности для первичных партийных организаций. К сожалению, они не всегда своевременно замечают недостатки в стиле работы отдельных товарищей. В этом смысле характерен пример председателя крайплана т. Хрустева, стиль работы которого давно требует критического отношения.

Июльский Пленум ЦК еще раз со всей силой подчеркнул необходимость повышения требовательности к кадрам за порученное дело. Без этого нельзя решать стоящие перед нами огромные задачи.

На трибуне — бригадир комплексной бригады колхоза «Страна Советов» Рубцовского района, Герой Социалистического Труда т. А. А. Беккер.

— Жители нашего села с радостью встретили решения июльского Пленума Центрального Комитета партии, — говорит он. — К дню открытия Пленума наш колхоз выполнил пятилетние планы по сдаче мяса и шерсти.

Неплохо идет в нашей бригаде производственное и жилищное строительство. Но нам кажется своевременной острая постановка на Пленуме вопроса об улучшении строительства на селе. Много в этом деле еще недостатков. Взять хотя бы и наш колхоз. По-разному идут дела в бригадах. В нашей, например, все объекты построены хозяйственным способом: все мы делаем своими силами. Строители у нас — те же механизаторы. Их силами построено девять крупных объектов. И вот уже в этом году строим три объекта: кошару на шестьсот овец и скотный двор на сто мест. Подчеркиваю: никаких наемных бригад в нашей Романовке нет.

А вот в других трех бригадах почти все делают или наемные строители, или подрядчики. Бригадиры говорят, что некому строить. Я знаю, что это совсем не так. Мы неоднократно обсуждали эти вопросы на партийном собрании, в правлении, в парткоме. Но дело — ни с места.

Я хочу сказать: в любом и большом, и малом деле, если за него браться серьезно, с партийной ответственностью, для его выполнения всегда найдутся рабочие руки. У нас, например, половина механизаторов — это не только комбайнеры и трактористы, но и каменщики, и штукатуры, и плотники.

Центральный Комитет рассчитывает на нашу активность, и наш святой долг отдавать делу строительства на селе все свои силы. Надо признать, однако, что мы не делаем всего того, что могли бы делать. Ведь и некоторые выступавшие на сегодняшнем пленуме говорят, что некому на селе строить. Лично я не верю в это. Если каждый бригадир, управляющий и любой руководящий работник возьмется за это с полной ответственностью, мы будем строить вдвое больше, чем строим сейчас.

Кроме четкой организации труда взрослых, надо приучать к работе и нашу смену. На мой взгляд, это очень важно.

Первый секретарь Славгородского райкома партии **П. А. Жильников** остановился в своем выступлении на проблемах развития Кулунды. Как известно, все четыре года пятилетки для степных районов Кулунды были неблагоприятными по климатическим условиям. Засуха оказала серьезное влияние на урожайность сельскохозяйственных культур, производство зерна и кормов. И все же в этих сложных условиях благодаря огромной помощи государства, самоотверженному труду колхозников в степи достигнут некоторый рост производства сельскохозяйственных продуктов.

Вместе с тем мы не смогли использовать всех резервов производства и за 4 года пятилетки задолжали государству свыше 4 млн. пудов хлеба. Мы ясно также представляем те огромные задачи по росту производительности труда, снижению себестоимости и увеличению производства сельхозпродуктов, намеченные июльским Пленумом ЦК партии, выполнение которых будет зависеть главным образом от степени дальнейшего повышения активности работы районной парторганизации, всех колхозников, рабочих, специалистов.

Но уже сейчас в нашей практической деятельности встречаются трудности, в разрешение которых, на наш взгляд, необходимо вмешательство краевого комитета партии и крайисполкома. Нас не может не тревожить продолжающаяся миграция сельского населения, которая значительно опережает рост производительности труда, совхозы уже теперь испытывают острый недостаток в рабочей силе, особенно в животноводстве.

Все еще остро стоит вопрос в хозяйствах степной зоны с водоснабжением населения, скота и орошением овощных культур и картофеля. В четырех совхозах района за счет государственного бюджета ведется строительство орошаемых участков на площади 300 гектаров. Управление водного хозяйства и мелиорации крайисполкома и трест «Алтайводстрой» работы ведут медленно и плохо. Орошаемые участки колхозов имени Энгельса и «Победа» должны были сдаться в эксплуатацию еще в прошлом году, однако в колхозе «Победа» участок сдан только в конце июня этого года, а в колхозе имени Энгельса до сих пор находится в стадии строительства. А между тем колхозы с этих участков уже нынче планировали получить урожай.

В докладе тов. Брежнева на июльском Пленуме совершенно правильно отмечено, что дальнейшее увеличение производства продукции животноводства будет зависеть от повышения продуктивности и увеличения поголовья скота и птиц. Возможности увеличения поголовья скота и птицы за счет собственного воспроизводства в колхозах и совхозах района имеются. Сдерживается рост поголовья по трем главным причинам: ограниченность кормовой базы, необеспеченность животноводческими помещениями и низкий уровень механизации ферм.

Наше строительство животноводческих помещений несколько возросло, но далеко не обеспечивает потребности нормального содержания скота. Еще мало типовых помещений. И это сдерживает применение комплексной механизации, а стало быть, и повышение производительности труда. Поэтому мы полностью одобряем положение, высказанное т. Брежневым на июльском Пленуме ЦК, о направления средств, в первую очередь, на расширение производства, строительство ферм и их техническое оснащение.

Первый секретарь Быстроистокского райкома партии **Е. М. Буераков** рассказал о мерах, предпринимаемых районной партийной организацией по развитию сельского хозяйства, повышению культуры земледелия и животноводства. Вместе с тем, сказал оратор, есть в районе определенные трудности, разрешить которые район своими силами не в состоянии. При высокой напряженности сельскохозяйственных работ остро ощущаются затруднения, связанные с оторванностью района от промышленных центров и железных дорог. Это обстоятельство надо учитывать краевым ведомствам при планировании снабжения района техникой, материалами, товарами.

Слово берет секретарь Рубцовского горкома партии **В. Т. Мищенко.**

— Решения июльского Пленума Центрального Комитета партии, — говорит он, — ставят и перед рубцовской городской партийной организацией большие задачи по наращиванию мощностей предприятий тракторного и сельскохозяйственного машиностроения.

В этом году на конвейер тракторного завода поставлена более совершенная машина — трактор Т-4А. Проведена большая работа по увеличению выпускаемых на «Алтайсельмаше» почвообрабатывающих машин, электрооборудования тракторов и автомашин — на заводе тракторного электрооборудования.

Однако впереди у нас еще много трудных задач, продолжает оратор. Предстоит реконструкция завода «Алтайсельмаш». В новой пятилетке он станет головным предприятием по выпуску почвообрабатывающих машин для трактора Т-150.

Промышленные предприятия и строительные организации будут возводить ряд важных объектов для совхозов и колхозов: новую птицефабрику, расширять площади мясокомбината. Крайкому партии в этой связи следовало бы разобраться с трестом № 46. Дело в том, что уже сейчас на будущий год сложилась программа по тресту на 25 млн. рублей. А в этом году он выполнит работ максимум на 20 миллионов рублей. Все постановления, которые приняты по реконструкции предприятий г. Рубцовска, практически не выполняются. Без вмешательства крайкома партии эти недостатки устранить будет трудно.

Председательствующий предоставляет слово секретарю Кулундинского райкома партии **Н. Н. Немчинову.**

— Во всех партийных организациях, — говорит он, — начата работа по разъяснению и изучению материалов июльского Пленума Центрального Комитета партии, а вместе с этим, выявлению дополнительных возможностей и резервов для увеличения производства сельскохозяйственной продукции.

В трудных условиях засушливой Кулунды проделана некоторая работа по упорядочению земледелия и увеличению производства животноводческой продукции. Годовые надои молока в сравнении с 1961—65 гг. за четыре года пятилетки поднялись более чем на тысячу килограммов от каждой коровы. Значительно повысился сдаточный вес крупного рогатого скота. В минувшем году он составил 343 килограмма. Это без малого на полтора центнера больше, чем в 1965 году.

Тов. Немчинов подверг критике ученых АНИИСХОЗа за то, что институт слабо решает вопросы производства многолетних трав, и особенно бобовых. Совхозы и колхозы Кулунды вынуждены пока что довольствоваться низкоурожайным, с низкими кормовыми достоинствами житняком.

Значительную часть выступления т. Немчинов посвятил вопросам орошения. В этой важной работе, говорит оратор, у нас полный провал. В совхозе «Кулундинский» орошаемый участок на сто гектаров строился в течение десяти лет—с 1958 по 1968 год. На его строительство подрядчик — краевое управление мелиорации водного хозяйства — затратил огромные средства. Но уже в то время, когда участок сдавали, воды не хватало. В мае прошлого года авторитетная комиссия обследовала этот участок и установила, что к эксплуатации он не пригоден и подлежит коренной реконструкции.

В 1969 году в трех колхозах должны были вступить в эксплуатацию орошаемые участки на 200 гектарах. В июне нынешнего года мы должны были посеять там овощи и многолетние бобовые травы. Но эти участки и по сей день не готовы. Такова картина в тех немногих хозяйствах, в которых хоть что-то делается для орошения. Но ведь всем понятно, что в каждом хозяйстве Кулунды необходимы поливные участки с тем, чтобы полностью обеспечить потребность в картофеле и овощах.

— Почему это не доходит до краевого управления мелиорации и водного хозяйства?— говорит т. Немчинов. — Вероятно, руководители краевого комитета партии и крайисполкома должны разъяснить им важность этого дела. Если у них имеются объективные причины, надо помочь им устранить их, а если у них просто нет порядка, надо помочь его навести.

Главный инспектор краевой инспекции по заготовкам и качеству сельскохозяйственных продуктов **С. Р. Стреляев** в своем выступлении сосредоточил свое внимание на ответственности руководителей колхозов и совхозов за выполнение государственных планов производства и продажи зерна, мяса, молока и других продуктов сельского хозяйства. Оратор с удовлетворением отмечает, что план первого полугодия по продаже продуктов животноводства хозяйства края выполнили на сто с лишним процентов. Значительных успехов в производстве и продаже государству животноводческих продуктов добились хозяйства Змеиногорского, Кулундинского, Мамонтовского, Панкрушихинского, Табунского, Шипуновского, Рубцовского и других районов.

— Вместе с тем, — говорит т. Стреляев, — четырнадцать районов края не выполнили план по продаже мяса, восемнадцать районов — молока. Пять районов не выполнили план сдачи шерсти. Приходится сожалеть, что ряд районов не только не выполнил планов первого полугодия по сдаче продукции животноводства, но идет ниже уровня прошлого года. К таким районам относятся Алтайский, Бийский, Егорьевский, Локтевский, Смоленский, Третьяковский, Топчихинский и некоторые другие.

Когда анализируешь обстановку, то приходишь к выводу, что во всех этих районах было достаточно ресурсов и возможностей для выполнения государственных планов. Одной из главных причин невыполнения плана является все еще слабая государственная дисциплина у значительной части руководителей хозяйств.

Чем объяснить такие, например, факты: Бийский район недодал стране 21 тонну молока, но зато израсходовал на внутрихозяйственные нужды 440 тонн. В районе 8.548 коров в личном пользовании колхозников и рабочих совхозов, а молока у населения закуплено всего 52 тонны. Много молока задолжали государству хозяйства Алтайского района, хотя и здесь на внутрихозяйственные нужды израсходовано его больше ста тонн. Такая же картина в Смоленском и Первомайском районах.

Председатель колхоза «По ленинскому пути» Третьяковского района т. Серов в прошлом году доказывал, что план по сдаче зерна выполнять нечем, что все до зернышка вывезено государству. И вот уже после окончания нынешнего весеннего сева этот колхоз продал райпотребсоюзу 550 центнеров зерна. Это ли не обман государства?

Слово берет секретарь Алейского райкома партии **В. Г. Кочетов.**

— Как отметил июльский Пленум ЦК партии, — говорит он, — определяющим фактором развития всех отраслей сельскохозяйственного производства является повышение урожайности, рост производства зерна. Путь к этому лежит через рациональную систему. В этом отношении колхозы и совхозы района проделали определенную работу. Во всех хозяйствах проведено землеустройство, нарезаны и осваиваются правильные севообороты. В этом году выделено около двух тысяч гектаров семенников многолетних трав.

Затем т. Кочетов говорит о серьезных ошибках в работе краевого объединения «Сельхозтехника». В Алейском районе свою роль это объединение ограничивает торговыми делами. В районном отделении «Сельхозтехники» нет никакой ремонтной базы. Бюро краевого комитета партии и крайисполком должны рассмотреть и решить вопрос о неотложном строительстве в районе мастерских для ремонта техники.

Серьезные претензии высказал т. Кочетов в адрес краевого управления мелиорации и водного хозяйства.

— Получается, что в крае нет организации, которая бы обслуживала эксплуатацию скважин и водопроводов, — говорит он,— производила ремонт, следила бы за правильным использованием водохозяйственных сооружений.

Понятно, что колхозы и совхозы не имеют возможности ремонтировать скважины и водопроводы. У них нет для этого техники, кадров. Да, собственно, и нет смысла давать в каждый колхоз такую сложную технику. Она должна быть сосредоточена в специализированной организации.

В Алейском и в других районах, расположенных по Алею, остаются неиспользованными десятки тысяч гектаров пойменных земель. Колхозы и совхозы своими силами проводят некоторую работу по улучшению этих земель. Так, колхозу имени Энгельса удалось осушить и засеять травами 120 гектаров, колхозу «Правда» — 60 гектаров пойменных земель. Урожай сена в прошлом году с этих площадей составил по 28 центнеров с гектара. Но это же сотая доля поймы, основное богатство которой остается неиспользованным.

Оратор говорит о беспорядках в изыскательских работах и составлении проектно-сметной документации. Так, колхоз «Красный партизан» обратился в филиал института «Ленгипроводхоз» за помощью. Только за изыскательские работы институт заломил с колхоза 12 тысяч рублей. При этом работники института предупредили колхоз, что изыскание их ни к чему не обязывает.

— Другими словами, — говорит в заключение т. Кочетов, — только за «примерку» колхоз должен перечислить институту более десяти тысяч рублей. Такую же сумму в прошлом году запросил институт авансом за изыскание с колхоза имени Энгельса. Надо обязать краевое управление мелиорации и водного хозяйства взять на себя изыскательские работы и вести их по доступным ценам.

Выступает начальник сельхозуправления крайисполкома **И. С. Процюк.** Он говорит о необходимости совершенствовать руководство сельским хозяйством, улучшать качество строительства животноводческих помещений с расчетом на комплексную механизацию всех трудовых процессов.

Значительную часть своего выступления тов. Процюк посвятил совершенствованию работы с кадрами.

— В настоящее время в управлениях сельского хозяйства райисполкомов работает более девятисот специалистов. Это большой отряд высококвалифицированных работников, которые при правильном направлении их работы могут и должны многое сделать в решении стоящих перед колхозами и совхозами задач. К сожалению, у нас высока сменяемость специалистов районных управлений. С мест поступает много предложений от партийных органов на их перестановку, выдвижение. А это не всегда на пользу дела.

Нам необходимо вместе с райкомами партии, райисполкомами добиться стабильности кадров специалистов районных управлений, упорядочить их работу, направляя усилия специалистов, прежде всего, на решение главных, перспективных вопросов, от которых зависит успешная работа колхозов и совхозов.

Выступает секретарь Благовещенского райкома партии **А. С. Калугин.** Рассказав о делах земледельцев и животноводов района, он говорит:

— Я хотел бы остановиться на тех недостатках, которые нельзя объяснять объективными причинами, но которые серьезно сдерживают развитие животноводства. Нынче эта отрасль поглощает две трети всего труда, необходимого на производство сельскохозяйственных продуктов. Между тем именно в этой отрасли, как нигде, затянулись процессы механизации. Если продолжать нынешними темпами механизацию животноводства, то даже без учета прироста стада нам потребуется восемь — десять лет.

В этом корень причин низкой производительности труда на фермах, в этом причины высокой себестоимости животноводческой продукции. Сегодня животноводство базируется на мелкохозяйственной технологии и ручном труде, хотя именно животноводство — та отрасль сельского хозяйства, которая по характеру технологических процессов близка к промышленности.

Наш край располагает развитой промышленностью. А хоть одно промышленное предприятие изготовляет машины и оборудование для ферм? Таковых не назовешь. Краевое объединение «Сельхозтехника» имеет десяток ремонтных предприятий, заводов, сотни мастерских. И все эти предприятия специализируются на ремонте тракторов, комбайнов, автомобилей. Животноводства для этой организации словно не существует.

Вероятно, нам надо учиться у наших соседей — кемеровчан. В Кемеровском областном объединении «Сельхозтехника» изготовляют чертежи на механизацию животноводческих ферм, готовят оборудование не только для ферм крупного рогатого скота, но и птицефабрик.

Оратор рассказывает о том, что по кемеровской документации они построили птицефабрику, но из-за нехватки металла так и не могут сдать механизмы в эксплуатацию. Такое же произошло с пятнадцатью стоговозами. Их сделали еще зимой. Но и сейчас, в разгар сенокоса, не могут пустить в работу — нет цилиндров. «Крайселихозтехника» и ее председатель т. Эргель не решают эти вопросы.

В заключение т. Калугин говорит о необходимости перестроить систему подготовки инженерных кадров для механизации животноводства.

В выступлении директора совхоза «Чарышский» **В. П. Гузенко** шла речь об опыте организации кормовой базы.

Тов. Гузенко обращает внимание участников пленума на необходимость вплотную заняться вопросом закрепления кадров на селе. Он также подверг критике ремонтные мастерские «Сельхозтехники» за безответственное отношение к договорным обязательствам, за неудовлетворительное качество ремонта.

По обсужденному вопросу пленум принял развернутое постановление, в котором содержатся меры, обеспечивающие неуклонное развитие сельского хозяйства края в свете требований июльского Пленума ЦК КПСС.

В СОВЕТЕ МИНИСТРОВ СССР

16 июля с. г. состоялось первое заседание вновь образованного Верховным Советом СССР правительства СССР — Совета Министров СССР.

Заседание было посвящено основным вопросам организации работы Советов Министров союзных республик, министерств и ведомств СССР по выполнению решений июльского (1970 г.) Пленума ЦК КПСС по сельскому хозяйству, а также по подготовке проектов планов на 1971 год и на 1971—1975 годы.

Учитывая большое политическое и народнохозяйственное значение поставленных июльским (1970 г.) Пленумом ЦК КПСС задач по дальнейшему развитию сельского хозяйства, правительство СССР обязало Советы Министров союзных республик, министров и руководителей ведомств СССР тщательно проработать все вопросы, связанные с осуществлением по соответствующим союзным республикам и отраслям народного хозяйства мероприятий, вытекающих из постановления Пленума, обсудить эти вопросы на заседаниях Советов Министров союзных республик и коллегий министерств и ведомств и разработать конкретные планы организации работы по выполнению постановления Пленума.

При обсуждении этого вопроса обращалось внимание на необходимость увеличения уже в текущем году производства запасных частей к автомобилям, тракторам, сельскохозяйственным машинам и землеройной технике, а также обеспечения безусловного выполнения плана производства минеральных удобрений и ввода в действие мощностей по производству удобрений.

Министрам и руководителям ведомств и Советам Министров союзных республик предложено изыскать возможности максимального использования мощностей промышленных предприятий для увеличения производства машин, оборудования, запасных частей и других материально-технических средств, потребных сельскому хозяйству. Даны задания по выделению металла и других материалов для этой цели.

Были обсуждены вопросы, связанные с подготовкой проектов планов на 1971 год и 1971—1975 годы. Госплану СССР даны указания по организации работы с министерствами, ведомствами СССР и Советами Министров союзных республик по проектам этих планов.

Установлены конкретные сроки разработки плана на 1971 год и проекта Директив по пятилетнему плану.

На заседании были затронуты вопросы, связанные с итогами выполнения плана за первое полугодие 1970 г., а также вопросы дальнейшего увеличения производства товаров народного потребления, улучшения торговли, совершенствования структуры аппарата управления и сокращения расходов на его содержание.

В обсуждении этих вопросов приняли участие Председатели Советов Министров союзных республик, министры и руководители ведомств СССР.

В ОБСТАНОВКЕ СЕРДЕЧНОСТИ И ПОЛНОГО ВЗАИМОПОНИМАНИЯ

Советско-египетские переговоры завершены

16 июля в Кремле были завершены переговоры между Генеральным секретарем ЦК КПСС Л. И. Брежневым, Председателем Президиума Верховного Совета СССР Н. В. Подгорным, Председателем Совета Министров СССР А. Н. Косыгиным и Президентом и Премьер-Министром Объединенной Арабской Республики, Председателем Арабского социалистического союза Гамаль Абдель Насером, который находится в Советском Союзе с дружественным визитом по приглашению ЦК КПСС, Президиума Верховного Совета СССР и Советского правительства.

В ходе состоявшихся переговоров продолжался обмен мнениями по вопросам, касающимся дальнейшего всестороннего развития отношений между Советским Союзом и Объединенной Арабской Республикой, а также по актуальным международным проблемам, представляющим взаимный интерес.

Переговоры проходили в обстановке сердечности и полного взаимопонимания.

Была достигнута договоренность об опубликовании совместного коммюнике о пребывании в Советском Союзе с дружественным визитом Президента Объединенной Арабской Республики Гамаль Абдель Насера.

(ТАСС).

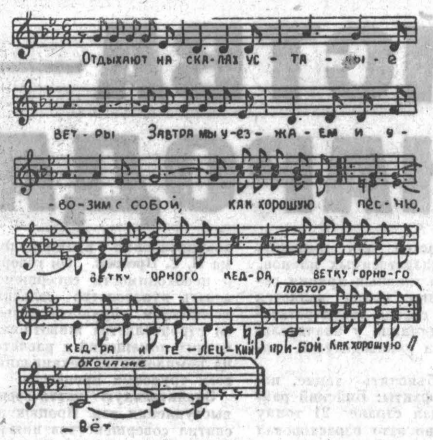

ВЕТКА ГОРНОГО КЕДРА

Слова Г. Панова

Муз. М. Старикова

Отдыхают на скалах усталые ветры.
Завтра мы уезжаем и увозим с собой,
как хорошую песню,
ветку горного кедра,
ветку горного кедра
и телецкий прибой.

Над костром запоздалым — прощальные искры,
и уложены кеды глубоко в рюкзаке.
Ветка горного кедра
будет пахнуть смолисто
у меня в изголовье
от тайги вдалеке.

Ветка горного кедра — как зеленое пламя —
заворожит, закрутит,
на плечо упадет.
Ветка горного кедра
за замками достанет,
ветка горного кедра
на Алтай позовет.

ГОСТИ ИЗ БАШКИРИИ

Скоро в Барнауле начнутся гастроли Башкирского театра оперы и балета. Наш корреспондент обратился к его директору - распорядителю Н. Г. Ляпунову с просьбой рассказать об этом новом для зрителей Алтая коллективе. Вот что он сообщил:

—Наш театр возник в 1938 году, первыми его артистами были выпускники Московской консерватории и Ленинградского хореографического училища. Традиции этих известных художественных школ остались основополагающими в творчестве коллектива и сегодня.

Башкирский театр оперы и балета с успехом выступал во многих городах Союза, его искусству аплодировали более чем в двадцати странах мира. В нашем репертуаре — лучшие произведения русской и зарубежной классики. Гастрольную афишу открывает опера Д. Верди «Аида». Кроме того, мы покажем барнаульским зрителям оперы «Дон Карлос» Д. Верди, «Искатели жемчуга» Ж. Бизе, «Фра-Дьяволо» Д. Обера и балеты «Щелкунчик» П. Чайковского, «Голубой Дунай» И. Штрауса, «Бахчисарайский фонтан» Б. Асафьева, «Журавлиная песня» Л. Степанова, «Люблю тебя, жизнь» Н. Сабитова.

В театре много народных и заслуженных артистов, немало и талантливой молодежи. В оперных спектаклях барнаульцы услышат Николая Брятко, Михаила Артемьева, Нину Бызину, Марию Бриткову, Юлию Апалькову, Владимира Голубева и других. Балет театра на барнаульской сцене представляют заслуженные артисты РСФСР Майя Тагирова и Фирдаус Нафикова, заслуженные артисты БАССР Эмма Тимиргазина и Рауф Насыров, Ильдус Хабиров, Алексей Бикчурин, а также одаренные молодые танцовщицы и танцовщики Элеонора Куватова, Шамиль Терегулов, Светлана Бамшева, Юлий Ушанов, Зоя Ильясова, Юрий Гайнанов.

Руководит коллективом лауреат премии им. Г. Саляма, композитор, заслуженный деятель искусств Нариман Сабитов.

В Барнаул мы приезжаем всем основным составом, кроме национальной башкирской оперной группы, которая в это время работает в своей республике. 26 июля спектаклем «Аида» театр начнет выступления, они продлятся до 16 августа.

На снимке: половецкие пляски из оперы А. Бородина «Князь Игорь», исполняют Р. Изгина и З. Галимов.

Фото О. Полянского.

Народный кинофестиваль:

ТЕПЛО, СЕРДЕЧНО

На фестивальной афише — новые имена. Вчера в Барнаульском аэропорту представители общественности встречали еще одну группу советских кинематографистов. Николай Афанасьевич Крючков, Татьяна Конюхова, Муза Крепкогорская — пожалуй, нет необходимости говорить, как много интересного обещают сельскому зрителю встречи с этими любимейшими артистами экрана.

В гостях у тружеников совхоза «Украинский» Славгородского района вчера побывали кинорежиссер В. Дорман, актриса З. Василькова и другие участники фестиваля. О путях развития советского кино, об основных направлениях современного киноискусства рассказал собравшимся киновед М. Гольденберг.

Фестивальную эстафету принял вчера город Бийск. Здесь состоялось несколько встреч с киноартистами Валентиной Серовой, Владимиром Гуляевым, киноведом И. Измайловой и другими участниками делегации.

Первые фестивальные встречи прошли вчера и в Камне-на-Оби. Горячими, благодарными аплодисментами приветствовали зрители народного артиста СССР Николая Крючкова и артистку Татьяну Конюхову.

Кинолекция доктора искусствоведения Р. Юренева «Рождение советского кино» демонстрировалась в летнем кинотеатре ВДНХ в Барнауле. Эта кинолента — рассказ о становлении молодого революционного киноискусства, о творческих поисках С. Эйзенштейна, В. Пудовкина, А. Довженко, Д. Вертова в 20-е годы. Сегодня, в шесть часов вечера, в летнем кинотеатре состоится кинолекция «Киноискусство и современность». Ее автор — кандидат искусствоведения известный кинокритик Л. Погожева.

Г. ПОПОВА.

УСПЕХИ ПАТРИОТИЧЕСКИХ СИЛ

ДАКАР. (ТАСС). Продолжая наступательные операции, части Освободительной армии Гвинеи (БИСАУ) атаковали укрепленные пункты португальских колонизаторов, прикрывающие важные центры страны — города Кашеу, Болама и Барро. Об этом говорится в опубликованном здесь коммюнике африканской Партии независимости Гвинеи и островов Зеленого Мыса.

В ходе боев противник понес большие потери в живой силе и технике. Захвачены значительные трофеи, в том числе стрелковое оружие американского производства.

На восточном фронте африканские патриоты уничтожили автоколонну противника.

ВЫПУСК КУБИНСКИХ УЧИТЕЛЕЙ

ГАВАНА. (ТАСС). Более полутора тысяч учителей подготовило для начальных школ педагогическое училище имени Макаренко в Гаване.

Перед выпускниками выступил министр просвещения Кубы Белармино Кастилья. Министр сказал, что в 1970—1971 учебном году в начальные школы Кубы придет около 90 тысяч новых учеников, а общее число учащихся достигнет 1.650 тысяч человек. Кастилья призвал выпускников постоянно повышать свой профессиональный уровень. Он сказал, что для переподготовки педагогического состава будут открыты заочные высшие учебные заведения.

ПРИНЦИПИАЛЬНАЯ ПОЛИТИКА МИРА И СОЦИАЛИЗМА

ИНОСТРАННАЯ ПЕЧАТЬ О СЕССИИ ВЕРХОВНОГО СОВЕТА СССР

Материалы сессии Верховного Совета СССР, Заявления Верховного Совета по вопросу о расширении агрессии американского империализма в Индокитае и о положении на Ближнем Востоке, выступления депутатов по обсуждавшимся вопросам привлекают всеобщее внимание мировой общественности.

* * *

● **БУДАПЕШТ.** Комментируя итоги работы сессии Верховного Совета СССР, газета «Непсабадшаг» подчеркивает, что под руководством Коммунистической партии Советский Союз достиг больших успехов в историческом соревновании с капитализмом.

Подробно излагая Заявление Верховного Совета СССР по Индокитаю, газеты подчеркивают, что советский народ, выражая братскую солидарность с народами Вьетнама, Лаоса и Камбоджи, требует прекращения агрессивных действий правительства США в Индокитае.

● **ВАРШАВА.** В сообщениях о сессии Верховного Совета СССР польские газеты подчеркивают, что Советское правительство будет всемерно заботиться о дальнейшем упрочении международного положения и безопасности СССР, его союзников и друзей, об укреплении уз товарищества и дружбы между народами социалистических стран. Большое внимание польские газеты уделяют Заявлениям Верховного Совета в связи с агрессией США в Индокитае и положением на Ближнем Востоке, отмечая, что Советский Союз всемерно поддерживает народы, подвергшиеся империалистической агрессии.

● **КАИР.** Заявление Верховного Совета СССР о положении на Ближнем Востоке — в центре внимания каирской печати. «Полная поддержка политики Советского правительства по оказанию всесторонней помощи арабам в их борьбе с Израилем» — так подает на первой полосе Заявление Верховного Совета СССР газета «Аль-Ахрам».

Главный редактор газеты «Аль-Гумхурия», известный египетский журналист Фатхи Ганем в редакционной статье, опубликованной в газете, отмечает, что энергичное и составленное в ясных выражениях заявление Верховного Совета СССР наносит удар всем попыткам Вашингтона и Тель-Авива в ходе психологической войны запугать и терроризировать народы арабских стран.

● **ПРАГА.** Во всей своей деятельности Советское правительство будет неуклонно следовать ленинской генеральной линии КПСС, линии, которую единодушно одобряет и поддерживает весь советский народ, отмечает «Руде право».

Публикуя Заявление Верховного Совета СССР по Индокитаю, печать подчеркивает, что высший советский законодательный орган обратился к парламентам всех стран и ко всем людям доброй воли с призывом решительно выступить за немедленный, полный и безоговорочный вывод войск США и их союзников из этого района.

Комментируя Заявление Верховного Совета СССР о положении на Ближнем Востоке, газеты отмечают, что Советский Союз последовательно осуществляет свою традиционную миролюбивую политику.

● **НЬЮ-ЙОРК.** Американские информационные агентства сообщают о единогласном принятии на сессии Заявлений Верховного Совета СССР в связи с расширением агрессии американского империализма в Индокитае и о положении на Ближнем Востоке. В Заявлении Верховного Совета СССР о положении на Ближнем Востоке, отмечает агентство ЮПИ, обстановка на Ближнем Востоке характеризуется как «чреватая опасностью нового взрыва». Агентство АП обращает внимание на слова заявления о том, что Израиль ведет борьбу не за существование, не за свою безопасность, а за захват чужих земель.

Информационные агентства сообщают о рассмотрении и утверждении на сессии Основ законодательства Союза ССР и союзных республик о труде. Отмечается, в частности, дальнейшее расширение прав советских профсоюзов.

● **БЕРЛИН.** Как важнейший итог сессии характеризует газета «Нойес Дойчланд» принятие проекта Основ законодательства Союза ССР и союзных республик о труде и Заявлений Верховного Совета СССР в связи с расширением агрессии американского империализма в Индокитае и о положении на Ближнем Востоке. Газеты подчеркивают большую актуальность заявлений по Индокитаю и Ближнему Востоку, направленных на обуздание агрессоров и обеспечение справедливого мира.

● **ЛОНДОН.** «Вновь избранный Верховный Совет СССР обращает внимание общественности на серьезную угрозу безопасности и делу мира во всем мире», — пишет газета «Морнинг стар», сообщая о Заявлении Верховного Совета СССР о положении на Ближнем Востоке. Газета выделяет из заявления то место, где говорится, что на оккупированных арабских территориях Израиль осуществляет политику колониального грабежа и массового террора в отношении арабского населения. «Морнинг стар» излагает также Заявление Верховного Совета СССР в связи с расширением агрессии американского империализма в Индокитае.

(ТАСС).

С разных меридианов

ЭТО ИНТЕРЕСНО

РЫБИЙ «ДЕТСКИЙ САД»

В 1970 году в Полярном научно-исследовательском институте морского рыбного хозяйства и океанографии (ПИНРО) в Мурманске будет спроектирована первая в Советском Союзе экспериментальная база по воспроизводству морских рыб которая разместится неподалеку от Кислогубской приливной гидроэлектростанции.

В море мальки чаще всего гибнут в период развития от икринки до пятисантиметровой длины. Как помочь морю спасти малышей? Это один из основных вопросов, на который дадут ответ экспериментаторы.

Как сообщает газета «Полярная правда», база войдет в эксплуатацию в 1972—73 годах. Будут сооружены цехи для инкубации икры, выращивания молоди, аквариумы для содержания крупных рыб. Это поможет выпускать в море рыбу таких размеров, при которых она менее всего гибнет.

(АПН).

СПОРТ

НА СТАРТЕ— СИЛЬНЕЙШИЕ

Сегодня в 16 часов на барнаульском стадионе «Динамо» взовьется флаг чемпионата края по легкой атлетике. Соревнования продлятся три дня. Сегодня после парада открытия начнут свой спор пятиборцы и десятиборцы. Женщины выступят в беге на 100 метров с барьерами, толкании ядра и прыжках в высоту. Мужчины будут состязаться в беге на 100 метров, прыжках в длину и высоту, толкании ядра и беге на 400 метров. Кроме многоборцев, в соревнованиях выступят прыгуны в высоту и длину, бегуны на 100 метров. Продемонстрируют свое мастерство мужчины в беге на 400 метров с барьерами и на 5.000 метров. В заключение состоится эстафетный бег мужских и женских команд 4×400 метров.

Обширная программа будет у второго дня. Продолжат состязания многоборцы. На беговых дорожках можно будет увидеть бегунов на 200, 800, 10.000 и 3.000 метров с препятствиями; в секторе прыжков будут прыгать в длину мужчины, а в секторе толкания ядра выступят мужчины и женщины. День закончится эстафетным бегом женских и мужских команд 4×100 метров.

Третий день — прыжки в высоту среди женщин, тройной прыжок у мужчин, забеги на 200 метров с барьерами, на 400 и 1.500 метров.

На старт выйдут сильнейшие легкоатлеты края. Среди них—представители ДСО «Труд» Т. Сускова (пятиборье), В. Клюня (десятиборье), В. Бобнев (тройной прыжок). Честь спортивного общества «Динамо» будут защищать член сборной команды ЦС «Динамо» С. Королева (метание копья), сильнейшая пятиборка Т. Выборова, В. Ожогин (прыжки в высоту). За общество «Спартак» выступят В. Паршуков (десятиборье), Т. Чистякова (пятиборье). Ровный состав подобрался в команде непосредственного подчинения крайсовпрофу. Здесь—рекордсмены и чемпионы края: В. Фирсов (метание молота), В. Сагачко (метание копья), В. Смоляков (десятиборье), старейший спортсмен края В. Юдин (ходьба) и другие.

Счастливых стартов!

П. СТАРОСТИН,
судья республиканской категории.

В ТАШКЕНТЕ— ПОБЕДА

Очередной матч провели футболисты барнаульского «Динамо». В Ташкенте они встречались с местным «Трактором» и победили со счетом 1:0. Теперь у наших земляков после 18 игр 21 очко.

Следующий матч барнаульцы проводят в Усть-Каменогорске 22 июля против «Востока».

КТО ПРИДЕТ НА СМЕНУ ЧЕМПИОНАМ?

В СПОР ВСТУПИЛИ ЖЕНЩИНЫ

● **ШТУТТГАРТ. (ТАСС).** После первого дня матча сборных легкоатлетических команд ФРГ и США в этом западногерманском городе гости проигрывают хозяевам два очка — 83:85. В состязаниях мужчин лидируют американцы — 58:48. Однако на этот раз в отличие от первого матча команды США в Европе с французами состязаются и женские команды, и здесь впереди хозяйки—37:25.

Матч начался вечером на «Неккарштадионе» (здесь в 1965 году советские легкоатлеты стали первыми победителями розыгрыша Кубка Европы). Лучший результат первого дня был показан «под занавес» соревнований: 29-летний спортсмен из Мюнхена Йозеф Шварц в последней, шестой, попытке прыгнул в длину на 835 см. Прыгун, лишь несколько дней назад впервые в жизни преодолевший «8-метровый барьер», повторил европейский рекорд москвича Игоря Тер-Ованесяна.

В нашей стране бокс находит большое развитие. Недаром на XIX Олимпийских играх в Мехико советские боксеры завоевали три золотых, две серебряных и одну бронзовую медали и заняли первое командное место. Правда, на чемпионате Европы в Бухаресте они, получив четыре золотых, одну серебряную и одну бронзовую медали, заняли второе место в командном зачете, пропустив вперед себя сборную команду Румынии. Могли ли наши ребята выступить лучше? Думаю, что могли, будь в нашей сборной побольше таких талантливых новобранцев, как Валерий Соколов из Чебоксар, Валерий Трегубов из Волгограда.

А ведь такие ребята есть в каждой республике, крае, области, надо только найти их и затем, конечно же, потрудиться, чтобы поднять до вершин спортивного мастерства. Есть перспективные боксеры и на Алтае. Особенно успешным для них был 1968 год, когда В. Малютин завоевал звание чемпиона Российской Федерации, призерами первенства РСФСР стали Н. Ненахов и В. Оконешников. А теперь на закончившемся в Барнауле личном молодежном чемпионате СССР кандидат в мастера спорта Г. Иванько заслужил «серебро». Все эти спортсмены молоды и техничны.

Но... все эти боксеры — воспитанники лишь одного тренера из ДСО «Труд» — мастера спорта В. Данилова. Он вырастил немало способных ребят. Только нынче двое его подшефных выполнили норматив мастера спорта. Ну а как обстоят дела с боксом на Алтае вообще? Разговор об этом состоялся на представительном совещании с участием партийных, советских и физкультурных работников края, союзного и Российского комитетов по физкультуре и спорту. С отчетом выступил председатель федерации бокса Алтая В. Данилов.

На совещании выяснилось, что даже в ДСО «Труд»—всего три секции и отделение бокса при ДСШ краевого Совета. И вряд ли их можно назвать дееспособными: тренеров мало, они часто меняются, работают кустарно, не могут создать преемственности. А возможности для этого огромны. В крае много училищ профтехобразования, где немало ребят занимается боксом, и некоторые секции работают неплохо. Но вот юноши приходят на предприятия и не могут продолжать заниматься любимым видом спорта. На большинстве заводов просто нет секций.

Трудно сказать, почему распалась секция бокса в студенческом обществе «Буревестник». Может, потому, что руководство ДСО не считает его одним из основных видов, как это выяснилось на совещании. А ведь бокс—олимпийский вид спорта. Не придают этому значения также в «Спартаке», «Динамо», «Трудовых резервах».

Совещание наметило ряд мер по дальнейшему развитию массовости и мастерства бокса в крае.

Думается, что совещание станет вехой на пути улучшения работы с боксерами. Тем более, что молодежи, желающей заниматься этим видом спорта, много..

А. ЛЯСОТА,
заслуженный мастер спорта, тренер сборной команды СССР по РСФСР.

Владимир ЕБУТ

ВЕЧЕРОМ

В густых хлебах под вечерок
Кричат перепела,
Еще часок — и даль дорог
Затягивает мгла,
Искристой аркой навесной
Путь звездный обозначен,
И тишиной весь мир степной
Как будто озадачен.
До первой хаты верст пяток,
Пожалуй, наберется,
Иду себе на огонек —
И так легко идется!
Как человек, утомлена,
Земля покоя просит —
Поберегу ее, она
В беде меня не бросит.
Свежеет,
Плотной тьмой ночной,
Как буркой, степь укрыта...
Со звоном где-то за спиной
Дорогу бьют копыта.

* * *

Как вино хмельное бродит,
Входит в душу, не спросясь,
В человеке и в природе
Озорным огнем искрясь, —
Август...
Вот его приметы:
Сочен, свеж, как плод лиловый,
Август — это зрелость лета,
Цвет початка золотой.
Это — зной и все ж прохлада,
Приближенье листопада,
Это — если ты в дороге —
Не тяжел, не труден путь,
Это — коль устанут ноги —
Вдруг присесть и отдохнуть,
У холма уснуть на склоне,
Где подсолнух, желт и строг,
На лицо тебе уронит
Свой последний лепесток,
И, как друг, тебе, любому
Отобьет земной поклон...
Это — если ты не дома —
Дом в степи со всех сторон.

ПАМЯТЬ

Была ты — ветер, не девчонка!
Ты вредной, кажется, была...
Как по-девчачьи зло и звонко
Ты нас на подвиги звала!
И мы в овраг кидались смело,
Вцеплялись в крылья ветряков,
Сияли, если ты бледнела
Из-за «мальчишек-дураков».
Потом пришла пора другая —
Не нарушая тишины,
Как хмель, коса твоя густая
Вплелась надолго в наши сны...
Я был «красавцем чернокудрым»,
Спасал тебя от бед лихих,
Улыбки светлые, как утро,
Легко слетали с губ твоих...
Но жизнь решила по-иному —
Мешки покрыче завязав,
Ушли однажды мы из дому,
Тех снов тебе не рассказав...
Не сетуй: преданно и свято
Любил тебя товарищ мой,
Но был в Берлине в сорок пятом
Еще один последний бой...
Прости, я знаю — я виновней:
Забывчив стал, на чувства скуп,
Прости за то, что я не помню
Ни глаз твоих, ни рук, ни губ,
За то, что взглядом, жарким словом
Другая сердце мне прожгла,
И стерла все следы былого,
Как пыль стирают со стекла...
Теперь ты в тихом городишке,
Где каждый камень мне знаком,
Куда три дня без передышки
Мне ехать, плыть, идти пешком.
Живешь ты без тревог особых,
Вполне признательна судьбе...
Живешь все в том же доме, чтобы
Я все же помнил о тебе.

К СВЕДЕНИЮ ПАССАЖИРОВ

Пассажирский отдел Алтайского отделения железной дороги просит внести в расписание движения поездов, опубликованное 27 мая в «Алтайской правде», следующую поправку:

прямой вагон Барнаул—Адлер отправляется из Барнаула с поездом № 102 в 1 час 40 минут по московскому времени.

ТЕЛЕВИДЕНИЕ

Москва

12.00 — Новости. 12.15 — Для детей. 12.30 — «Творчество юных». 13.30 — «Ваша точка зрения». 14.00 — Цветное телевидение. Музыкальная развлекательная программа. 14.30 — Телевизионный спектакль. 16.00 — «Горизонт». Передача из Ленинграда. 17.10 — Новости. 17.30 — Майн Рид. «Белая перчатка», телевизионный спектакль. 19.30 — Документальный фильм. 20.00 — В эфире — «Молодость».

Барнаул

21.00 — «Карантин», художественный фильм. 22.20 — «Эстрадная мозаика».

ТЕАТР

НОВОСИБИРСКИЙ ГОСУДАРСТВЕННЫЙ ДРАМАТИЧЕСКИЙ ТЕАТР «КРАСНЫЙ ФАКЕЛ». (В помещении краевого драматического театра). «МОЕ СЕРДЦЕ С ТОБОЙ». В 19-30.

КИНО

«РОССИЯ». «ДА ЗДРАВСТВУЕТ ЛЮБОВЬ». В 9, 11, 13, 13-30, 15-30, 16, 18, 18-30, 20-30, 21, 22-15. Хроникальный фильм «ФРАНЦИЯ, ПЕСНЯ». В 11-30. «СОКРОВИЩА ПЫЛАЮЩИХ СКАЛ». В 9-30 (для детей). 19 июля — «СОКРОВИЩА ПЫЛАЮЩИХ СКАЛ». В 9 (для детей).

«ЮНОСТЬ». «ДА ЗДРАВСТВУЕТ ЛЮБОВЬ». (1—2 серии). В 11-30, 16-30, 21-15. «ДЕВИЧИЙ ЗАГОВОР». В 14-15, 19-15, 18, 19 июля — «ПОХИЩЕННЫЙ». В 9-30 (для детей).

«РОДИНА». «БОЛЬШИЕ МАНЕВРЫ». В 10, 12, 15-20, 17-20, 21-50. «ДА ЗДРАВСТВУЕТ ЛЮБОВЬ». (1—2 серии). В 11, 13-30, 16, 18-30 19-20, 21. Хроникальный фильм. «КИНО РАССКАЗЫВАЕТ О СЕБЕ». В 14, 18, 19 июля— «ДЕВОЧКА И КРОКОДИЛ». В 9-30 (для детей).

Летний кинотеатр (пос. Кирова). «АДАМ И ХЕВА». В 18, 20.

«ОКТЯБРЬ». «ДЕВИЧИЙ ЗАГОВОР». В 11, 14, 16, 18, 20, 22. Спецсеанс. «УКРАИНА, ПЕСНЯ МОЯ». В 13, 18, 19 июля — «МАКСИМКА». В 9-30 (для детей).

Летний кинотеатр ВДНХ. «ГРОМ НЕБЕСНЫЙ». В 12, 14 ,16.

Летний кинотеатр (на стадионе «Динамо»). «ЖЕЛЕЗНАЯ МАСКА». (1—2 серии). В 22-15.

«ПЕРВОМАЙСКИЙ». «КОРОЛЕВА ШАНТЕКЛЕРА». В 10-30, 14-30, 16-30 18-30, 20-30, 22-15. «САНХА» (1—2 серии). В 12, 15, 18, 22. Хроникальный фильм. «ЦВЕТЫ В ДЕКАБРЕ». В 12-30.

Кинотеатр «ОГОНЕК». «ВРЕМЯ СЧАСТЛИВЫХ НАХОДОК». В 10.

«ЧАЙКА». «ТРОЙНАЯ ПРОВЕРКА». В 11, 12-45, 14-30, 16-15, 18, 19-45 «ВПЕРЕДИ ДЕНЬ». В 21-30. 18, 19 июля — «НОВЫЕ ПОХОЖДЕНИЯ КОТА В САПОГАХ». В 9-30 (для детей).

Кинотеатр «ЛЕТО» (пос. Мирный). «САНХА». В 15, 18, 21.

ДВОРЕЦ КУЛЬТУРЫ ХИМИКОВ. «ПОЧТОВЫЙ РОМАН». (1—2 серии) В 15, 18, 21.

Клуб ЗАВОДА «ТРАНСМАШ». «РОКИРОВКА В ДЛИННУЮ СТОРОНУ». В 13, 15, 17, 19, 21. В парке — Вечер танцев. В 21-15.

Клуб МЕЛАНЖЕВОГО КОМБИНАТА. «ПОСЛЕДНИЕ КАНИКУЛЫ». В 15, 17, 19, 21.

Клуб ЖЕЛЕЗНОДОРОЖНИКОВ. «СЛЕД СОКОЛА». В 17, 19, 21.

Клуб РАБОТНИКОВ ТОРГОВЛИ. «ОБВИНЯЮТСЯ В УБИЙСТВЕ». В 17, 19, 21.

ПАРК КУЛЬТУРЫ И ОТДЫХА меланжевого комбината. Первенство края по борьбе самбо. В 12. Концерт «Страна разделенного солнца». В программе стихи, песни, сцены, интермедии, исполнители — артисты Москонцерта. В 20-45. «БЕЛЫЙ РОЯЛЬ». В 22.

ЛЕКЦИИ

19 июля в планетарии состоятся лекции:

в 12 часов — «Путешествие Знайки и Незнайки вокруг Земли»;

в 15 часов — «Наш друг дельфин».

Типография издательства «Алтайская правда» Алтайского крайкома КПСС, г. Барнаул, ул. Короленко, 105.

АГ 00384. 50.300
Заказ № 4209.
Тираж 175000 экз.

Редактор А. ПРОЗОРОВ.