ПРОЛЕТАРИИ ВСЕХ СТРАН, СОЕДИНЯЙТЕСЬ!

АЛТАЙСКАЯ ПРАВДА

Орган Алтайского краевого комитета КПСС и краевого Совета депутатов трудящихся

№ 164 (14747) • ЧЕТВЕРГ, 16 ИЮЛЯ 1970 ГОДА • Год издания 53-й • Цена 2 коп.

ИНТЕРЕСЫ НАРОДА — ПРЕВЫШЕ ВСЕГО

Первая сессия Верховного Совета СССР восьмого созыва

В 15 часов началось второе заседание Совета Союза. Председательствовал председатель палаты А. П. Шитиков.

Совет Союза заслушал доклад председателя Мандатной комиссии депутата В. Н. Титова о результатах проверки полномочий депутатов, избранных в Совет Союза Верховного Совета СССР восьмого созыва.

Докладчик подчеркнул, что выборы повсеместно прошли организованно, при высокой активности избирателей. Депутатами Верховного Совета СССР избраны лучшие представители рабочего класса, колхозного крестьянства, советской интеллигенции. В Совете Союза — 253 рабочих, 127 колхозников, 57 работников науки, культуры, литературы, искусства, просвещения и здравоохранения.

Среди депутатов — руководители предприятий, командиры производства, специалисты различных отраслей народного хозяйства. 152 депутата являются работниками партийных, профсоюзных и комсомольских органов, 102 — работниками советских органов, 30 — военнослужащими Советской Армии и Военно-Морского Флота.

О широких и разносторонних знаниях депутатов свидетельствуют данные об их образовании. В составе Совета Союза 82,4 процента депутатов, имеющих высшее и среднее образование. В Совет Союза избраны представители 39 национальностей, что является ярким выражением торжества ленинской национальной политики, действительного равноправия всех наций и народностей нашей страны.

В Совете Союза, сказал далее В. Н. Титов, 232 женщины, или 30,3 процента всех депутатов. 562 депутата являются членами и кандидатами в члены КПСС, 205 — беспартийными. Это ярко отражает единство блока коммунистов и беспартийных.

В составе Совета Союза — 694 депутата, или 90,5 процента, награжденных орденами и медалями СССР. 17 депутатов имеют звание Героя Советского Союза, 132 — Героя Социалистического Труда, 25 — лауреаты Ленинской премии и 46 — лауреаты Государственной премии.

В результате проведенных выборов состав Совета Союза значительно обновился. 409 депутатов не избирались в Верховный Совет СССР прошлого седьмого созыва. Таким образом, данные о составе депутатов показывают, что в Совет Союза входят представители всех слоев советского общества, единство которого базируется на нерушимом союзе рабочего класса и крестьянства, на дружбе и братстве всех наций и народностей нашей социалистической Родины.

Мандатная комиссия, сказал далее В. Н. Титов, на основании статьи 50 Конституции СССР проверила правильность полномочий всех депутатов, избранных в Совет Союза. Комиссия установила, что выборы проведены на основе и в полном соответствии с Конституцией СССР и «Положением о выборах в Верховный Совет СССР». В связи с этим комиссия предлагает признать полномочия всех 767 депутатов, избранных в Совет Союза и зарегистрированных Центральной избирательной комиссией по выборам в Верховный Совет СССР восьмого созыва.

По докладу Мандатной комиссии было принято следующее постановление:

«Заслушав доклад Мандатной комиссии, Совет Союза постановляет:

на основании статьи 50 Конституции СССР, в соответствии с представлением Мандатной комиссии, признать полномочия 767 депутатов Совета Союза, избранных по всем избирательным округам».

Затем был рассмотрен следующий вопрос повестки дня — об образовании Постоянных комиссий Совета Союза Верховного Совета СССР. Избраны следующие комиссии:

Комиссия законодательных предположений в составе 35 депутатов. Председатель — **М. С. Соломенцев.**

Планово-бюджетная — в составе 51 депутата. Председатель — **П. А. Розенко.**

Комиссия по иностранным делам в составе 32 депутатов. Председатель — **М. А. Суслов.**

Комиссия по делам молодежи в составе 31 депутата. Председатель — **Е. К. Лигачев.**

Комиссия по промышленности в составе 41 депутата. Председатель — **Г. И. Ващенко.**

Комиссия по транспорту и связи в составе 33 депутатов. Председатель — **Н. И. Масленников.**

Комиссия по строительству и промышленности строительных материалов в составе 33 депутатов. Председатель — **В. П. Ломакин.**

Комиссия по сельскому хозяйству в составе 41 депутата. Председатель — **Г. С. Золотухин.**

Комиссия по здравоохранению и социальному обеспечению в составе 31 депутата. Председатель — **Н. П. Бехтерева.**

Комиссия по народному образованию, науке и культуре в составе 35 депутатов. Председатель — **А. Э. Восс.**

Комиссия по торговле, бытовому обслуживанию и коммунальному хозяйству в составе 31 депутата. Председатель — **Ф. А. Сурганов.**

Комиссия по охране природы в составе 31 депутата. Председатель — **А. В. Георгиев.**

На этом второе заседание Совета Союза закончилось.

(Продолжение на 3-й стр.).

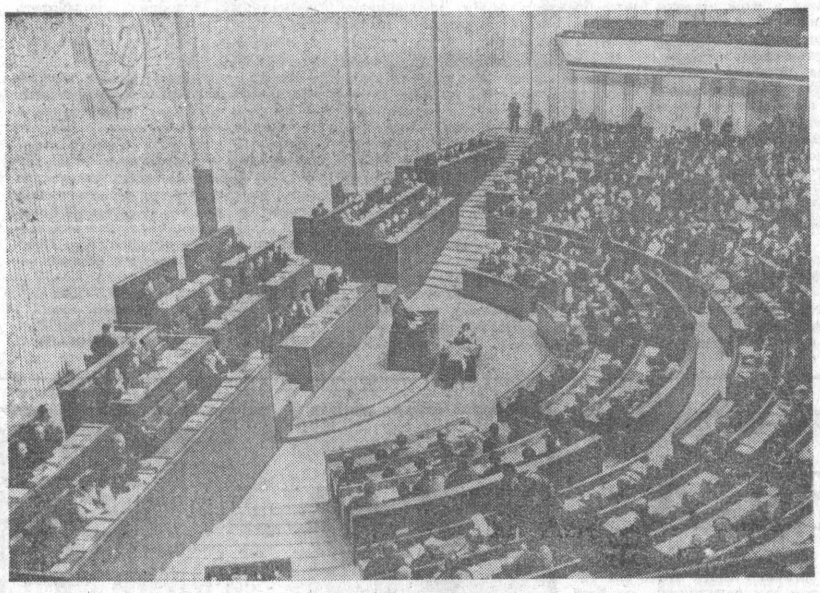

● МОСКВА. СЕССИЯ ВЕРХОВНОГО СОВЕТА СССР VIII СОЗЫВА. ВО ВРЕМЯ ЗАСЕДАНИЯ СОВЕТА НАЦИОНАЛЬНОСТЕЙ.

Фотохроника ТАСС.

ПОСТАНОВЛЕНИЕ ВЕРХОВНОГО СОВЕТА СССР

ПО ЗАЯВЛЕНИЮ ПРЕДСЕДАТЕЛЯ СОВЕТА МИНИСТРОВ СССР ТОВАРИЩА КОСЫГИНА А. Н.

Верховный Совет Союза Советских Социалистических Республик **постановляет:**

1. Принять к сведению заявление Председателя Совета Министров СССР о том, что правительство СССР слагает свои полномочия перед Верховным Советом СССР.

Одобрить деятельность Совета Министров СССР.

2. Назначить Председателем Совета Министров СССР товарища **Косыгина** Алексея Николаевича и поручить ему представить Верховному Совету СССР предложения о составе правительства СССР.

3. Поручить Совету Министров СССР продолжать выполнение своих обязанностей впредь до образования Верховным Советом СССР правительства СССР.

Председатель Президиума Верховного Совета СССР Н. ПОДГОРНЫЙ.

Секретарь Президиума Верховного Совета СССР М. ГЕОРГАДЗЕ.

Москва, Кремль.
15 июля 1970 г.

КАЛЕНДАРЬ ТРУДОВОЙ СЛАВЫ

Рассмотрев итоги социалистического соревнования районов, совхозов, колхозов, отделений, бригад, звеньев и передовиков на заготовке кормов в первой декаде июля, бюро крайкома КПСС, исполком краевого Совета депутатов трудящихся и президиум крайсовпрофа ПОСТАНОВЛЯЮТ: занести в календарь трудовой славы:

ДЕЛЯ Т. А., ГУБЕРТА В. П. и ГУБЕРТА А. В. — механизаторов Змеиногорского свеклосовхоза, добившихся на заготовке кормов ежедневного выполнения нормы выработки на 175 процентов;

ГАРТВИЧА А. А. — механизатора совхоза «Алтай», заготовившего за декаду стогометом СШР-0,5 3.000 центнеров сена при норме 1.700 центнеров;

СВЕТЛИЧНУЮ А. А. и РЯБОКОНЬ Н. И. — рабочих совхоза «Алтай», выполнивших декадное задание на укладке сена в стога на 170 процентов;

ОЛЕЙНИКОВА В. В. — механизатора совхоза «Табунский», выполнившего декадное задание на косовице трав на 155 процентов;

КЕЛЛЕРТА В. Г. — механизатора совхоза «Табунский», выполнившего декадное задание на заготовке кормов на 176 процентов;

КОНОВАЛЬЦЕВА Е. А. — механизатора совхоза «Плотниковский», выполнившего декадное задание на подвозке кормов к местам зимовки скота на 286 процентов;

ШЕПИЛИНУ В. В. — механизатора совхоза «Плотниковский», выполнившую декадное задание на подвозке кормов к местам зимовки скота на 213 процентов.

ВЧЕРА

● В ЛЕКТОРИИ ВЫСТАВКИ ДОСТИЖЕНИЙ НАРОДНОГО ХОЗЯЙСТВА СОСТОЯЛАСЬ ВСТРЕЧА РАБОТНИКОВ ПОЖАРНОЙ ОХРАНЫ, ПОСВЯЩЕННАЯ 200-ЛЕТИЮ СОЗДАНИЯ ПЕРВОЙ ПОЖАРНОЙ МАШИНЫ В РОССИИ.

Как известно, пожарная машина была построена К. Д. Фроловым в 1770 году на Алтае.

На встрече присутствовало около 300 представителей краевого управления противопожарной охраны, заводов, комбинатов, гости из Москвы и Новосибирска.

На демонстрационной площадке были показаны способы тушения пожаров.

ВЧЕРА

● ВАРШАВА. ТЕМПЫ ПРИРОСТА ПРОМЫШЛЕННОЙ ПРОДУКЦИИ ЗА ДВАДЦАТЬ ПЯТЬ ПОСЛЕВОЕННЫХ ЛЕТ В ПОЛЬШЕ БЫЛИ В ДВА РАЗА ВЫШЕ СРЕДНИХ ТЕМПОВ РОСТА МИРОВОГО ПРОИЗВОДСТВА.

Народная Польша за этот период вошла в число передовых стран по росту национального дохода. Эти данные были сообщены на пресс-конференции, состоявшейся в главном статистическом управлении ПНР.

На пресс-конференции были также сообщены предварительные данные о ходе выполнения промышленного плана ПНР за первое полугодие.

ТАСС.

■ Массовый рейд «Правды» и «Алтайской правды»

НА ПОРОГЕ ЖАТВЫ

Мы уже сообщали, что редакции газет «Правда» и «Алтайская правда» совместно с органами народного контроля, комсомольскими прожектористами, краевыми ведомствами проводят массовый рейд по проверке готовности уборочной техники, зерноочистительных машин и сушильных агрегатов, элеваторов и хлебоприемных пунктов к уборке урожая. Публикуем первый материал рейда.

НАЧНЕМ с заключительного этапа уборочного конвейера. В начале июля государственная комиссия досрочно приняла Калманский хлебоприемный пункт. Работа хлебозаготовителей оценена на «хорошо».

— Практически мы готовы начать работу хоть сегодня, — говорит заместитель директора хлебоприемного пункта П. Ф. Мураховский.

Не могут пока этого сказать о себе хозяйства района, Калманским механизаторам предстоит убрать 53,5 тысячи гектаров зерновых. По расчетам местных специалистов, на каждый комбайн придется 225 гектаров. Нагрузка немалая. Тем более следует позаботиться о том, чтобы все агрегаты были на ходу, смогли принять участие в жатве. А по состоянию на 9-е июля из 238 зерновых комбайнов отремонтировано 160.

Особенно тревожное положение сложилось в совхозах имени Ленина и «Обь». Правда, в первом 20 агрегатов восстановили зимой. Но сегодняшние темпы ремонтников никак не соответствуют близящимся срокам уборки. Нужно подготовить еще восемь комбайнов, к ремонту трех из них пока не приступали, 10 машин стоят нетронутыми с прошлой осени в совхозе «Обь».

— Не хватает людей. — объясняет главный инженер «Оби» О. Г. Гейнрих. — Будем сейчас снимать механизаторов с других работ. Так или иначе отремонтируем все комбайны.

Спору нет, в напряженную летнюю пору, когда одна сельскохозяйственная операция накладывается на другую, потребность в людях большая. Но ведь это не было неожиданностью, и в свое время все можно было предусмотреть и спланировать. Нужна хозяйская распорядительность, четко продуманная система использования рабочих. Авральные темпы ремонта, которыми думают выправить положение в «Оби», могут сказаться на качестве подготовки комбайнового парка.

Сдерживает ремонт недостаток некоторых запасных частей и деталей. Почти в каждом хозяйстве района жаловались на дефицит аккумуляторов, цепей, коробок передач. Новоалтайскому отделению «Сельхозтехники» следует более оперативно решать вопросы снабжения, своевременно выполнять заявки хозяйств. Кольцевой метод завоза запасных частей, на который перешли предприятия «Сельхозтехники», при всей своей прогрессивности имеет еще много шероховатостей и недоработок. Так, совхоз «Ягодный» получил четыре правых бортовых стенки для копнителя. Значит, куда-то, по халатности поставщиков, ушло четыре левых.

Показателен в этом отношении разговор, который произошел в колхозе «Победа Октября». Главный инженер колхоза Ю. А. Гурский сказал, что все комбайны готовы и даже опробованы. Посмотрели комбайны. В одном недостает звездочек, в другом — цепей.

— Как же вы их опробовали?

— Сняли на время эти детали с других машин...

Едва ли при подобной постановке дела можно считать уборочную технику колхоза полностью готовой. И вряд ли этого не понимают руководители Новоалтайского отделения «Сельхозтехники».

ЗЕРНО, поступающее с полей, пойдет через 19 механизированных токов. Три из них сдаются в эксплуатацию нынче — в колхозах «Победа Октября», имени Ленина и имени Кирова. И тут есть настоятельная необходимость обратить внимание на качество хотя бы заключительных работ. На току колхоза «Победа Октября» сейчас идет асфальтирование площадки. Но участок выровнен плохо, в ямках после дождя скапливается вода. Говорим об этом бригадиру строителей.

— Так вода высохнет, — безмятежно улыбается он.

А как быть осенью, когда на площадку лягут вороха зерна, которые даже в случае небольшого дождя окажутся серьезно переувлажненными во всей своей массе? Не дождались мы ответа на этот вопрос и от и. о. главного агронома колхоза Д. К. Святкина. Не беспокоит руководителей хозяйства и тот факт, что укладывается асфальт на недопустимо тонкое гравийное покрытие. К чему это может привести, говорит печальный опыт колхоза имени Ленина. Построенная там подобным образом три года назад площадка сейчас потрескалась, поросла травой, сквозь которую лишь кое-где виднеются кусочки асфальта.

В районе взят курс на сооружение в каждом хозяйстве специальных семенных очистительных линий. Оборудование для трех из них было закуплено еще год назад совхозом «Кубанка». Приобретение вполне резонное, если учесть, что это хозяйство — единственный репродуцент в районе, призванный поставлять семенной материал в другие колхозы и совхозы. Но хорошо, если в период нынешней уборки будет действовать хоть один из этих трех новых токов. Дело в том, что нет сметы на установку оборудования, и монтажники отказываются вести работы. Проектно-сметному бюро краевого объединения «Сельхозтехника», в чьей компетенции находится этот вопрос, следовало бы давно закончить обсчет стоимости монтажа оборудования. Слишком дорого обходятся межведомственные неувязки, в результате которых мертвым капиталом лежит ценная техника.

Ждут ремонтников и уже действовавшие тока. В серьезном ремонте нуждается автоподъемник на току Шиловского отделения совхоза «Обь». Механизм этот не действовал еще в прошлом году, и бортовые машины приходилось разгружать вручную.

Все сушильное хозяйство на местах представлено единственной установкой в совхозе «Кубанка». Да еще в «Оби» при надобности собираются пропускать влажное зерно через агрегат для приготовления сенной муки. Надежды остальных хозяйств района возлагаются на сушилки хлебоприемного пункта. В том числе рассчитывает на них и совхоз имени Ленина, хотя на токах его Центрального и Петровологского отделений вот уже два года бесформенной грудой железа ржавеют две сушилки. Не думают их устанавливать и нынче. Выводы по этой бесхозяйственности следует сделать Калманскому райисполкому и тресту свиноводческих совхозов, в систему которого входит совхоз имени Ленина.

Отлично зарекомендовали себя во многих хозяйствах края бункеры-накопители. И было странным видеть, мягко выражаясь, прохладное отношение к ним в калманских хозяйствах. В «Оби» и совхозе имени Ленина объяснили свое нежелание иметь дело с бункерами так: нет механизаторов, чтобы посадить их на эти агрегаты.

Нам, к сожалению, не довелось увидеть ни в одном из колхозов района рабочих планов уборки — они еще только составляются. Потому везде мы задавали один и тот же вопрос: как думаете решать проблему хлебоперевозок? И всюду слышали одинаковый ответ: надеемся на помощь командированных автоколонн. Помощь-то помощью, но разве предполагает она собственную инертность?

Сумели же в районе отладить службу технического ухода. В период прошлых уборок и нынешней посевной бесперебойную работу агрегатов обеспечивали специализированные звенья мастеров-наладчиков, диспетчерская служба, заправка техники горючим непосредственно в поле. Особенно хорошо действует весь этот комплекс в совхозе «Обь». В дни работы рейдовой бригады здесь побывали участники Всероссийского семинара инженеров по топливу и нефтехозяйству краевых и областных сельхозуправлений. Они осмотрели центральную нефтебазу и АЗС, где могут заправляться одновременно четыре машины. Это намного сократит простои здесь транспорта в период уборки.

КАЛМАНСКИЙ район — крупный производитель сахарной свеклы. 1.900 гектаров плантаций нынче должны убирать 47 комбайнов. Но до готовности всего парка еще далеко — в ремонте нуждаются 20 агрегатов. В основном это техника совхозов «Обь» и имени Ленина. Большая изношенность свеклокомбайнов и связанный с этим значительный объем работ требуют, чтобы к ремонту приступили без отлагательств, уже сегодня.

Хороший опыт по восстановлению свеклоуборочной техники накопили механизаторы совхоза «Кубанка». Все 12 комбайнов они подготовили еще зимой. Жаль, что этот опыт не стал достоянием, к примеру, совхоза имени Ленина, который располагает необходимой ремонтной базой.

Аналогичное положение и с силосоуборочными комбайнами. Из 57 на 9 июля было готово только 24. Справились с ремонтом лишь колхозы района. Темпы и качество работ требуются сейчас от механизаторов «Кубанки» (готово 9 силосных комбайнов из 15), совхозов «Обь» и имени Ленина, где к ремонту этой техники еще только приступают.

Скоро, совсем скоро побегут по проселкам и магистральным путям района грузовики с зерном, свеклой нового урожая. Достаточно хорошую проходимость обеспечили им дорожники местного ПДУ. Они сдали семикилометровый участок с гравийным покрытием от райцентра до совхоза «Ягодный»; привели в порядок трассу райцентр — станция Калманка, где проляжет основной хлебный маршрут.

СЕЙЧАС пока канун, порог осенней страды. И, поскольку отлажены еще не все звенья уборочного комплекса, в оставшиеся дни районным партийным, советским и сельскохозяйственным органам следует проявить максимум инициативы, требовательности и деловитости с тем, чтобы вступить в жатву вовремя и хорошо подготовленными.

Рейдовая бригада: В. СКОПЦОВ, инспектор краевого комитета народного контроля; М. КОРОТЕЕВ, зам. начальника краевого управления строительства и ремонта автодорог; А. ГОРБАЧИНСКИЙ, начальник отдела краевого объединения «Сельхозтехника», З. ЧЕРНЫШОВА, председатель районного комитета народного контроля; А. ТРУБИН, секретарь райкома ВЛКСМ; Н. ЛУКЬЯНОВ, государственный инспектор заготовок по Калманскому району; И. КУПЧЕНКО, зав. сельхозотделом газеты «Заря»; Л. КОВАЛЕВА, спец. корр. «Алтайской правды». Всего в рейде приняли участие 37 человек.

Калманский район.

ИДЕТ СЕНОКОС

Фото М. Воротникова.

По 26 — 27 центнеров отличного витаминного сена с гектара собирают механизаторы совхоза «Новоалтайский». Растут стога на полях хозяйства. Возглавляют соревнование кормозаготовители второго отделения. Здесь заскирдовано уже свыше 5 тысяч центнеров сена. В этом немалая заслуга Н. М. Андреева, работающего на стогомете (его вы видите на снимке слева).

На снимке справа — идет заготовка сена.

ТВОРЧЕСТВО НОВАТОРОВ И ТРЕБОВАНИЯ ДНЯ

ТЕХНИЧЕСКИЙ ПРОГРЕСС — ВСЕНАРОДНОЕ ДЕЛО

Эти люди пытливого ума с умелыми рабочими руками стоят у истоков технического прогресса. И армия их растет. Если десять лет назад у нас в крае насчитывалось 12 тысяч членов Всесоюзного общества изобретателей и рационализаторов (ВОИР), то теперь их — более пятидесяти тысяч. И примечательно, что предложения, которые подают теперь рабочие, становятся все сложнее по технической выдумке, весомее по результатам. Это объясняется не только тем, что возрастает образовательный уровень новаторов, но и тем, что сама атмосфера, в которой рождаются технические новинки, становится благоприятнее для рационализаторской работы.

Учитывая все это, краевой совет ВОИР взял обязательство: в текущем году за счет предложений новаторов получить экономию в сумме двадцать миллионов рублей. Цифра внушительная. Она равнозначна тому, как если бы в течение года выпускал продукцию завод, располагающий возможностями тысячного коллектива.

Конечно, добиться такой экономии, полагаясь лишь на стихийные творческие находки, невозможно. Успех придет лишь тогда, когда работа каждой организации ВОИР будет поставлена в зависимость от планов и задач предприятий, а внимание новаторов сосредоточено на самых важных вопросах производства. Именно на это и нацеливают последние решения партии и правительства.

Но, как показала недавняя проверка, пока не везде еще на рабочее творчество смотрят как на движущую силу технического прогресса. Скажем, в краевом управлении бытового обслуживания в минувшем году более половины предприятий не внедрили ни одного рационализаторского предложения. Мало что изменилось и сейчас. В то же время на предприятиях этого управления есть над чем призадуматься — на производстве объем ручного труда составляет более пятидесяти процентов. Примерно такая же картина на предприятиях промышленности строительных материалов, лесного хозяйства, хлебопекарной, мясной и т. д.

Особую тревогу вызывает состояние технического творчества на селе. Из трехсот совхозов края в прошлом году почти треть не принимала участия в новаторстве. Не улучшились дела и в минувшем полугодии. Во многих хозяйствах предложения рационализаторов по-прежнему остаются без внимания, документы на них не оформляются, а значит, и деятельность их не поощряется. Фонд содействия внедрению изобретений и рацпредложений остается, как правило, неиспользованным. Такое положение тем более нетерпимо сейчас, когда июльский Пленум ЦК КПСС наметил обширную программу дальнейшего развития сельского хозяйства.

Главной помехой в развитии изобретательства и рационализации является формализм, нежелание отдельных технических руководителей направить работу новаторов в нужное русло. Взять разработку «темников». Формально тематические планы составляются регулярно и всюду. Однако реализуются они всего на 30—40 процентов. А дело в том, что темы берутся без достаточного анализа и оценки их производственной значимости, без учета условий, где должны внедряться предложения.

Рост технического творчества сдерживается еще и тем, что на многих предприятиях края нет необходимой экспериментальной базы для изготовления опытных образцов и технической оснастки, из-за недостаточного внимания к этим вопросам со стороны главных инженеров. И только поэтому на станкостроительном, например, заводе в настоящее время на рассмотрении, изготовлении и внедрении находится около половины предложений новаторов, поступивших еще до нынешнего года.

Кстати, задержки с внедрением рационализаторских и изобретательских предложений стали системой на многих предприятиях, даже на таких, где к техническому творчеству привлечены широкие массы. Взять Алтайский моторный завод. Новаторы этого предприятия всегда отличались завидной плодотворностью в творческих поисках. Не раз занимали они высокие места в смотрах-конкурсах, проводимых краевым советом ВОИР. Но, как ни странно, многие предложения новаторов здесь остаются без внимания по году и более.

Так, по предложению заслуженного рационализатора РСФСР наладчика завода В. С. Русакова и М. П. Клементьева, поданному еще шесть лет назад, окончательного решения нет до сих пор. Отдел патентов, технической информации и рационализации завода, возглавляемый Ю. Э. Погорельским, мог бы за такой срок давно создать экспертную комиссию и решить: внедрять предложение или отклонить.

Не меньший казус произошел с другим предложением Русакова и его товарищей — «Способ развальцовки и обработки поверхности поворотного угольника». Чуть не год потребовался, чтобы предложение, наконец, было принято. А эффект от него огромный.

Чрезмерная осторожность в оформлении документов, перестраховка, отсутствие должной помощи активу со стороны бризов, к сожалению, имеют место и на некоторых других предприятиях. Нелишне было бы в постановке этой работы поучиться у АТЗ. Рабочее творчество здесь всецело подчинено общим задачам коллектива.

К каждой творческой находке на АТЗ подходят с особым уважением. При главном инженере предприятия создана экспертно-техническая комиссия, которая специально занимается рассмотрением предложений новаторов, помогает им найти правильное решение. Такой подход придает изобретателям и рационализаторам уверенность в работе, повышает у них сознание значимости своего творчества. И не случайно новаторы завода в первые месяцы года сэкономили около 700 тысяч рублей, вместо запланированных 250 тысяч.

Наиболее интересную работу на заводе ведут новаторы автоматного цеха. Они своими силами изготовили световую витрину, с помощью которой каждый рационализатор может узнать, в какой стадии находится поданное им предложение: рассматривается ли оно, подсчитывается ли его экономический эффект и т. п. Надо полагать, такое нововведение не останется без внимания и на других предприятиях.

Много поучительного можно найти и в работе ВОИР Славгородского химического завода, на «Трансмаше» и других предприятиях края.

Нужны и другие условия для активизации работы рационализаторов и изобретателей. Так, давно назрела необходимость создания в Барнауле кабинета изобретателя и рационализатора с хорошо оформленными наглядными пособиями, приборами для работы над чертежами и другим оборудованием. Здесь новатор мог бы в свободное время в нормальных условиях поработать над своими задумками, встретиться с учеными, получить от них консультацию.

Важно улучшить дело с внутрикраевой технической информацией. Работники бризов справедливо сетуют на то, что краевой совет не всегда располагает достаточными сведениями о новшествах, внедренных на наших же предприятиях. А ведь более чем ясно: экономический эффект от любого предложения возрастает пропорционально числу использующих его предприятий. Нужна отлаженная система обмена достижениями.

Г. ГРУЗДЕВА,
секретарь краевого совета ВОИР.
А. ТЕЛИЦЫН.

ИСТОКИ МОЛОЧНОЙ РЕКИ

Эти заметки хотелось бы начать с фамилии Ивана Алексеевича Щеглова. По той причине, что этому человеку колхоз «Победитель» обязан возрождением одной из ведущих отраслей производства — молочного животноводства. Правда, сам Иван Алексеевич считает иначе. Когда он рассказывал коммунистам, как выполнил поручение парткома — возглавить ферму и разобраться в причинах ее низкой отдачи, в его докладе ни разу не было произнесено слово «я».

Три года назад хозяйство занимало последнее место в районе по надоям молока. Такое положение обусловливали несколько причин: низкая продуктивность коров, отсутствие племенного ядра, формальный раздой. И качество молока оставляло желать лучшего.

Причины руководству были известны, но что порождает их и как их устранить? Здесь многое было неясным. Когда труженики хозяйства приступили к выполнению плана второго года пятилетки, у коммунистов созрело решение — послать на ферму члена райкома партии И. А. Щеглова. Иван Алексеевич с решением согласился, но просил помочь в подборе и расстановке людей, в разработке системы материального поощрения и форм социалистического соревнования. Все было нацелено на то, чтобы ликвидировать одно из самых больших зол — текучесть кадров.

Щеглов пригласил на ферму коммуниста А. И. Пушкарева, А. Маликову, Э. Миллер и еще несколько новых работников. За каждой дояркой закрепили группу в 25 коров, доильную аппаратуру, молочную посуду. Разработали распорядок дня, установили постоянное дежурство на ферме.

В 1967 году из числа самых высокопродуктивных коров создали племенное ядро, установили для него специальный режим ухода и кормления. Из приплода, полученного от этих животных в 1967—68 годах, отобрали наиболее перспективных телочек и также поставили их на особый режим. Уход за животными поручили самым опытным животноводам — Г. Пискунову и Г. Андрееву.

Так в колхозе появился новый гурт из 110 первотелок. Раздаивать их поручили дояркам, проработавшим на ферме по 10—15 лет,—Н. А. Федорцовой, Г. П. Зайцевой, А. Ф. Чувашовой и М. Ф. Андреевой. За пять месяцев выявилась полная продуктивность этих животных. В первый месяц после отела коровы, закрепленные за Галиной Зайцевой, дали по 143 килограмма молока. А через пять месяцев надой поднялся до 254 килограммов.

Сейчас средние надои по племенному гурту равны 12.8 килограмма в сутки при жирности молока 3,8 процента. Резко возросли надои и качество молока в остальных гуртах. Многие доярки уже выполнили программу семи месяцев и личную пятилетку. План первого полугодия — три тысячи центнеров — колхоз завершил в мае. Коллектив фермы решил выполнить годовой план производства молока к 5 декабря.

Два года назад животноводы «Победителя» вызвали на соревнование своих коллег из колхоза имени Свердлова. Предложение было принято. Коллектив фермы, бросивший вызов сильному партнеру, записал в своих обязательствах: «Надоить от каждой коровы в течение года не менее 2.500 килограммов, пятилетний план производства молока выполнить за четыре с половиной года. Государству продать 50.900 центнеров молока».

Признаться, для многих наших колхозников эти цифры казались тогда, мягко говоря, необоснованными. Но коллектив фермы, прежде чем брать такие обязательства, все хорошо продумал и рассчитал. О резервах фермы Щеглов, конечно, знал лучше любого из животноводов. Прежде, чем дать «добро» чему-то новому, он советовался с доярками и скотниками, специалистами хозяйства. И до того, как эта цифра — 50.900 центнеров — была вписана в обязательства, и лично сам, и вместе с экономистом проверил и определил до последнего рубля и килограмма ожидаемый эффект новых мер.

А изменения предполагались серьезные. Прежде всего с наступлением лета всех животных перевели на круглосуточную пастьбу. После вечерней дойки коров стали подкармливать концентратами. Были механизированы трудоемкие операции — кормление и чистка помещений. И до тех пор, пока в животноводческих помещениях не были установлены автопоилки, транспортеры для уборки навоза, автодоильное оборудование, заведующий фермой не оставил в покое председателя колхоза И. М. Полянского и секретаря парткома Н. И. Иконникова. Ни тот, ни другой, разумеется, не были противниками механизации. Но Щеглов считал необходимым через них лишний раз потревожить «Сельхозтехнику», не очень-то оперативную.

Иным стало рабочее место животновода. В зимних помещениях и на летних площадках созданы уголки отдыха. Здесь оформлена наглядная агитация, ведутся ежедневный учет надоев и лицевые счета животноводов.

Минувшей зимой на ферме работали зоотехнические курсы по 120-часовой программе. Все работники выдержали экзамены на классность. Дипломированными специалистами стали А. Маликова и Э. Миллер, Н. А. Федорцова и соревнующаяся с ней доярка Г. П. Зайцева. От каждой коровы Федорцова и Зайцева надаивают сейчас по 12—13 килограммов молока. Вся продукция идет первым классом. Этим же дояркам принадлежит и рекорд фермы — 16 килограммов. Столько молока получают они ежедневно от каждой из рекордисток — Бровки и Гитары.

Дояром первого класса стал коммунист А. И. Пушкарев. Тот самый, которого три года назад пригласил на ферму И. А. Щеглов. Свою группу он раньше других приучил к автодоению, начал соревноваться с опытными дояркам и вышел победителем. От каждой коровы он получил по 2.500 килограммов. «В этом году думаю надоить по 2.800», — обещает Алексей Иванович. Недаром же он — ударник коммунистического труда и в честь 100-летия со дня рождения В. И. Ленина награжден Юбилейной медалью.

Три года назад, когда в колхозе «Победитель» взяли курс на повышение эффективности молочного животноводства, ни у кого не возникло мысли о славе и рекордах фермы. Просто решалась важная хозяйственная задача, возникшая в ходе выполнения пятилетки. Теперь колхозная ферма — самая известная в районе, сюда приезжают за опытом, учатся тому, как получать дешевое, высокого качества молоко, как добиваться высоких надоев. Поучиться есть чему. Себестоимость центнера молока на 2 рубля 17 копеек ниже плановой. Жирность — без малого четыре процента. В январе этого года колхоз продал последние центнеры молока в счет плана пятилетки.

Сейчас на счету животноводов полторы тысячи центнеров молока, проданного государству сверх пятилетнего задания. А впереди — самая продуктивная часть года. Животноводы в эти дни стремятся полнее претворить в жизнь задачи, поставленные июльским Пленумом ЦК КПСС, открывшим новые перспективы этой важной отрасли сельскохозяйственного производства.

А. НАСОНОВА,
главный зоотехник колхоза «Победитель» Тюменцевского района.

● ТРУД—БЫТ—ЭКОНОМИКА

СТРОГАЯ СЛУЖБА

Высокая степень индустриализации и механизации современного строительства, многообразие условий выполнения различных работ требуют глубокого научного подхода к организации техники безопасности. Это—особая область инженерной деятельности, которую надо планировать и совершенствовать. К сожалению, не везде ей уделяется должное внимание. Вот почему хочу поделиться опытом Барнаульского монтажного управления треста «Запсибэлектромонтаж», который не раз отмечался Министерством монтажных и специальных строительных работ СССР.

Прежде всего мы занялись выявлением процессов, наиболее неблагоприятных с точки зрения безопасности их выполнения. После проведенного анализа стали ясны источники травматизма и основные их причины на стройплощадках Барнаула, Новоалтайска, Славгорода, Рубцовска, Кучука, Михайловки.

Анализ производственного травматизма является основным подготовительным этапом для разработки мероприятий направленных на улучшение условий труда. Без него, собственно, и невозможно добиться эффекта. «Горячими точками» оказались грузоподъемные, слесарные и пыропробивные работы, прокладка кабелей на высоте и эксплуатация станочного оборудования. Вот здесь и требовалось приложить коллективные усилия. Именно коллективные, потому что одни инженеры по технике безопасности или даже группа специалистов не в состоянии добиться ощутимого результата без участия всех производственников. Тем более, если участки разбросаны и имеют задачи выполнять сложный и, значит, не вполне безопасный монтаж.

С целью профилактики травматизма, улучшения производственного быта, повышения ответственности персонала за охрану труда в нашем управлении внедрен метод многоступенчатой проверки бригад, разработана и строго выполняется схема надзора за состоянием охраны труда во всех подразделениях.

Вот, вкратце, что представляет собой этот метод.

Первая ступень. Мастер, прораб ежедневно проверяют состояние техники безопасности в своих коллективах; результаты фиксируются в специальных журналах.

Вторая ступень. Начальники участков, служб, отделов совместно с общественными инспекторами раз в неделю (в пятницу) проверяют состояние техники безопасности на монтажных площадках, в прорабствах, отдельных бригадах — поочередно, в зависимости от концентрации рабочих и степени опасности. Результаты отмечаются в журналах проверяющих. Каждый понедельник, на планерках, они подробно докладывают о своих замечаниях и принятых мерах.

Третья ступень. Руководство управления, председатель постройкома, инженер по технике безопасности раз—два в месяц проверяют базовые участки и не реже раза в квартал — периферийные.

В управлении приказом ежегодно определяется перечень опасных и сложных видов работ, для выполнения которых линейные инженеры и техники берут разрешения, наряды-допуски. Эти документы с соответствующими схемами безопасного выполнения работ и дополнительными мероприятиями выдаются непосредственно на руки бригадирам. Перед началом монтажа члены бригад тщательно инструктируются непосредственно на рабочем месте.

В результате такой организации дела за последние пять лет травматизм снизился в восемь раз. По итогам работы за 1968 и 1969 годы коллектив управления дважды отмечался Минмонтажспецстроем СССР.

Большое внимание уделяется производственному быту на монтаже и отдыху в выходные дни. Сейчас все бригады имеют благоустроенные передвижные помещения с санитарно-бытовым инвентарем, есть медицинский пункт. У нас три базы отдыха: лыжная в нагорной части Барнаула (летом там пансионат), в Усть-Алейке Калманского района, летняя на озере Горьком под Рубцовском. Их услуги доступны всем членам коллектива и их семьям.

В 1970—1975 годы предусмотрено израсходовать на оздоровительные мероприятия 293 тысячи рублей, включая капитальное строительство второй очереди монтажно-заготовительной мастерской с благоустроенными бытовыми помещениями, нового гаража в Барнауле, жилого дома в районе Черемушек, а также расширение производственных площадей и механизацию складских работ в Барнауле, Славгороде, Рубцовске.

Каковы перспективы работы по технике безопасности и улучшению быта? По предварительным подсчетам, основанным на уже проверенном опыте, заболеваемость персонала снизится, а это обернется экономией более чем полутораста тысяч рублей. И само собой — будет крепче дисциплина, еще больше сократится текучесть. Улучшение условий труда — непременная часть научного управления производством, технического прогресса, воспитательной работы.

Б. ДЕЩОВ,
инженер Барнаульского управления треста «Запсибэлектромонтаж».

Репортаж

В АКВАТОРИИ ПОРТА

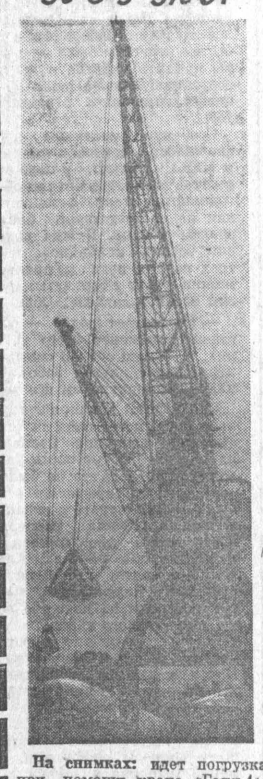

На снимках: идет погрузка при помощи крана «Ганц-1»; один из лучших крановщиков Н. Гаськов.

Фото Ш. Гуровича.

СЕЙЧАС самый разгар навигации. Ни днем, ни ночью не прерывается трудовой ритм в акватории порта. По правую сторону от главного причала, делая плавные полукружия, работают трудяги-краны...

Для несведущего человека сирены теплоходов, характерные урчания порталов, беспорядочное движение судов покажутся неразберихой. На самом же деле вся эта «сутолока» непонятной кажется только на первый взгляд.

...Диспетчерская порта напоминает боевой штаб. Здесь координируется вся работа акватории. Дежурный диспетчер Валерий Ильин обеспечивает четкое выполнение графика отправки и обработки грузов.

Деловой контакт, оперативность у барнаульских портовиков чувствуется во всем: в оказании помощи друг другу, во взаимовыручке. Поэтому план полугодия здесь завершен досрочно с высокими показателями.

Хорошо обстоят дела и в этом месяце. За первую декаду месячное задание выполнено почти наполовину. Речники дали слово довести процент выполнения не ниже, чем это было в прошлом месяце, то есть до 115.

Брать на себя такие обязательства у портовиков есть основания. Об этом говорит хотя бы то, что крановщики, водители автопогрузчиков, береговые рабочие регулярно добиваются выполнения сменной нормы выработки в среднем на 120—125 процентов. Взять такой пример. За каждую смену крановщикам портальных кранов типа «Ганц» положено перегружать из вагонов на палубы барж по 560 тонн каменного угля. Фактически они перегружают по 700—750 тонн. Первенство постоянно держит уважаемый в коллективе крановщик, ударник коммунистического труда Николай Гаськов. Его выработка не бывает ниже 140—150 процентов.

Близки к этому уровню и его коллеги Николай Михайлов, Павел Юрин. Задают тон в работе также водители автопогрузчиков Михаил Харьков, Александр Колабин...

Десятки барж, груженных лесом, пиломатериалом, контейнерами, металлом, оборудованием приходят ежесуточно в порт. И все они обрабатываются своевременно, без задержек отправляются в новые рейсы.

И. ЛОМОВСКИЙ.
г. Барнаул.

ПОСЛЕ КРИТИКИ

«ВРЕМЯ И СТИЛЬ»

Передовая статья «Время и стиль», опубликованная в № 121 «Алтайской правды», критиковала стиль работы Петропавловского райисполкома. Статья была обсуждена на партийном собрании райисполкома и признана правильной. Принято решение, нацеливающее коммунистов, всех работников райисполкома и его отделов на устранение отмеченных недостатков. Проведено совещание аппарата райисполкома по поводу повышения персональной ответственности каждого работника за порученный участок работы.

Состоялся семинар председателей и секретарей сельских Советов, председателей постоянных комиссий районного Совета по улучшению делопроизводства.

Во всех учреждениях проведена проверка порядка приема граждан, учета заявлений и жалоб трудящихся. По результатам было проведено совещание в райисполкоме с руководителями предприятий и организаций.

Четче и оперативнее стал контроль за исполнением решений вышестоящих органов и собственных. Были заслушаны отчеты на исполкоме руководителей колхозов, совхоза, сельских Советов, отделов и организаций по многим вопросам, поставленным на контроль.

Выполнение Закона «О сельском, поселковом Совете депутатов трудящихся РСФСР» обсуждалось на седьмой сессии районного Совета депутатов трудящихся.

В настоящее время внимание исполкома райсовета направлено на улучшение организаторской работы на заготовке кормов, подготовке к уборке урожая, мобилизации трудящихся на выполнение взятых обязательств в юбилейном году.

Г. ЕМЕЛЬЯНОВ,
председатель исполнительного комитета Петропавловского районного Совета депутатов трудящихся.

* * *

В газете «Алтайская правда» в передовой статье «Время и стиль» местные Советы Третьяковского района были подвергнуты критике за слабо поставленную организационно-массовую работу. Райисполкомом приняты меры по устранению недостатков.

Прежде всего, с работниками райисполкома проведен семинар по оргмассовой работе и делопроизводству. Материалы проверки тщательно проанализированы и обсуждены с работниками аппарата райисполкома, а также на специальном совещании председателей и секретарей сельских Советов.

Исполком райсовета, исполкомы сельских Советов, их постоянные комиссии стали больше уделять внимания вопросам всестороннего развития сельского хозяйства. Текущие задачи организации сельскохозяйственного производства обсуждены на сессиях Корболихинского, Плосковского и Новоалейского сельских Советов.

Для более тесной связи с населением, выяснения нужд и запросов во всех сельских Советах проведены сходы граждан, на которых перед трудящимися отчитались руководители отделов райисполкома, районных организаций. Результаты этих отчетов и запросы трудящихся в адрес районных организаций обобщены, и по ним приняты соответствующие меры.

Подобные сходы будут проводиться впредь, согласно графику, утвержденному исполкомом райсовета. Улучшается деятельность постоянных комиссий районного и сельских Советов. За каждой постоянной комиссией райсовета закреплен член исполкома райсовета. Заседания комиссии стараемся проводить в межсессионный период, а не перед сессиями. С целью улучшения деятельности комиссий проведены семинары с их председателями.

Значительно повысилась активность депутатов на сессиях и заседаниях исполкомов. С критикой недостатков и деловыми предложениями на сессиях стало выступать больше депутатов, в том числе председателей и членов постоянных комиссий. О деятельности Советов в целом, их комиссий и других общественных организаций, отдельных депутатов рассказывается в местной газете и по радио.

С целью наведения должного порядка в рассмотрении писем, жалоб и заявлений граждан проведена взаимопроверка между отделами райисполкома, районными организациями. Результаты ее обобщены. Такие взаимопроверки намечено проводить систематически—ежеквартально.

Председатели и секретари сельских Советов, работники аппарата райисполкома постоянно повышают свою деловую квалификацию, совершенствуют стиль и методы своей работы. В районе организована школа советских работников.

В плане райсовета на 1970 год намечено провести еще ряд мероприятий, направленных на улучшение организационно-массовой работы. В апреле на сессии райсовета заслушан отчет о работе постоянной комиссии по строительству, жилищно-коммунальному хозяйству и благоустройству, в июле — отчитается комиссия по народному образованию, в августе — по транспорту, строительству и связи. В октябре на сессии будет заслушан вопрос о работе исполкома в межсессионный период, в декабре — отчет о работе исполкома за 1970 год. В плане работы предусмотрено заслушать на исполкоме райсовета отчет о работе Екатерининского сельского Совета, о ходе выполнения наказов избирателей в Третьяковском сельском Совете, о работе исполкома Новоалейского сельского Совета, о руководстве исполкома Шипунихинского сельского Совета общественными организациями. Намечено в этом году проводить семинары с секретарями и председателями сельских Советов по вопросам организационной работы и советского строительства, занятия школы советских работников, дни депутата, сходы граждан.

Передовая статья газеты «Алтайская правда». «Время и стиль» обсуждена на совещании председателей и секретарей исполкомов сельских Советов, а также в присутствии руководителей отделов райисполкома и учреждений, на исполкоме райсовета, где намечены мероприятия по устранению указанных в статье недостатков.

П. ЖАБИН,
председатель исполнительного комитета Третьяковского районного Совета депутатов трудящихся.

САЯНО-ШУШЕНСКАЯ ГЭС

С ВЫСОТЫ Саянских гор Енисей стремительно несет свои воды к Ледовитому океану через просторы Сибири. В районе Карловского створа близко сходятся горы обоих берегов. Несколько лет назад специалисты определили, что путь енисейским водам тут должна преградить плотина.

В 60 километрах от села Шушенского развернулась грандиозная стройка — сооружается Саяно-Шушенская ГЭС. Она будет невиданно огромной. Высота арочной плотины ГЭС — 240 метров, ее длина по гребню — километр. На Саяно-Шушенской ГЭС будут установлены уникальные гидроагрегаты мощностью 640 тысяч киловатт.

Строители возвели перемычки, ограждающие правобережный котлован первой очереди. У Енисея отвоевано 15 гектаров суши. В котловане сейчас ведется откачка воды, здесь будет закладываться основание водосбросной плотины.

НА СНИМКЕ: панорама правобережного котлована на строительстве Саяно-Шушенской ГЭС.

Фото Ю. Бармина. (ТАСС).

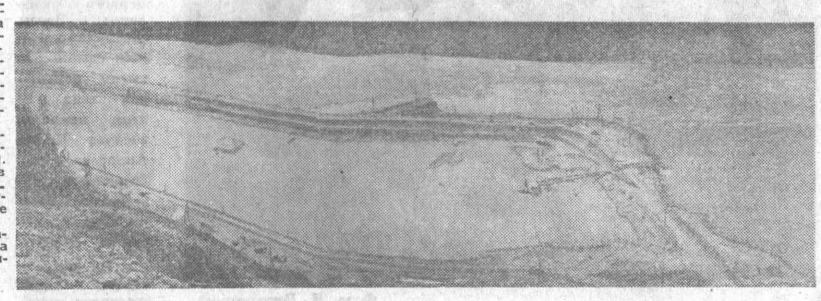

Первая сессия Верховного Совета СССР восьмого созыва

ИНТЕРЕСЫ НАРОДА — ПРЕВЫШЕ ВСЕГО

(Продолжение. Начало на 1-й стр.).

В 5 часов вечера в зале заседаний палат Верховного Совета СССР началось второе заседание Совета Национальностей Председательствовала председатель палаты Я. С. Насриддинова.

Совет Национальностей заслушал доклад председателя Мандатной комиссии депутата В. В. Шевченко о результатах проверки полномочий депутатов, избранных в Совет Национальностей Верховного Совета СССР восьмого созыва.

Выборы в Верховный Совет СССР восьмого созыва, сказал докладчик, проходили организованно, в обстановке большого трудового и политического подъема. В Совет Национальностей избрано 750 депутатов 59 национальностей, а всего в Верховный Совет СССР восьмого созыва с учетом национального состава Совета Союза избраны депутаты 62 различных национальностей. Это убедительное свидетельство подлинного равноправия и великой дружбы всех наций и народностей нашей страны.

В Совете Национальностей широко представлены все слои советского народа. В его составе 228 рабочих и 155 колхозников. Вместе они составляют 51,1 процента всех депутатов палаты. В Совете Национальностей 109 работников партийных, профсоюзных и комсомольских органов, 115 работников советских органов, 27 военнослужащих. Депутатами избраны руководители предприятий и хозяйственных организаций специалисты различных отраслей народного хозяйства.

Среди депутатов палаты — 89 деятелей науки и культуры, просвещения и здравоохранения. 372 депутата, или 49,6 процента, имеют высшее и незаконченное высшее образование, 224 депутата, или 29,9 процента, — среднее общее или специальное образование.

В депутаты Совета Национальностей избрана 231 женщина, или 30,8 процента.

Среди избранных 534 члена и кандидата в члены КПСС, 216 депутатов — беспартийные. Таким образом, состав палаты отражает нерушимое единство коммунистов и беспартийных.

80,7 процента депутатов Совета Национальностей награждены орденами и медалями СССР, 18 человек являются Героями Советского Союза, 99 — Героями Социалистического Труда. В составе палаты 24 лауреата Ленинской премии и 49 лауреатов Государственной премии.

В результате проведенных выборов произошло значительное обновление состава Совета Национальностей. 450 депутатов этой палаты не являлись депутатами Верховного Совета СССР прошлого созыва.

Из приведенных данных, сказал далее В. В. Шевченко, видно, что состав депутатов Совета Национальностей отражает многонациональный характер советского общества. Он позволяет палате решать важнейшие вопросы жизни нашего государства с учетом национальных особенностей страны, исходя из интересов Союза ССР в целом.

На основании статьи 50 Конституции СССР Мандатная комиссия проверила правильность полномочий каждого избранного в Совет Национальностей депутата.

Комиссия установила, что выборы во всех избирательных округах проведены в полном соответствии с Конституцией СССР и «Положением о выборах в Верховный Совет СССР». Исходя из этого, комиссия предлагает признать полномочия всех избранных депутатов Совета Национальностей.

По докладу Мандатной комиссии депутаты приняли следующее постановление:

«Заслушав доклад Мандатной комиссии, Совет Национальностей постановляет:

На основании статьи 50 Конституции СССР, в соответствии с представлением Мандатной комиссии, признать полномочия 750 депутатов Совета Национальностей, избранных по всем избирательным округам».

Затем был рассмотрен вопрос об образовании Постоянных комиссий палаты. Избраны следующие комиссии:

Комиссия законодательных предположений в составе 35 депутатов. Председатель — И. Г. Кабин.

Планово-бюджетная — в составе 51 депутата. Председатель — К. М. Герасимов.

Комиссия по иностранным делам в составе 32 депутатов. Председатель — Б. Н. Пономарев.

Комиссия по делам молодежи в составе 31 депутата. Председатель — А. Н. Аксенов.

Комиссия по промышленности в составе 41 депутата. Председатель — К. К. Кайрис.

Комиссия по транспорту и связи в составе 33 депутатов. Председатель — Р. Я. Пруидзе.

Комиссия по строительству и промышленности строительных материалов в составе 33 депутатов. Председатель — С. А. Мовсесян.

Комиссия по сельскому хозяйству в составе 41 депутата. Председатель — Н. М. Борисенко.

Комиссия по здравоохранению и социальному обеспечению в составе 31 депутата. Председатель — Б. Салиева.

Комиссия по народному образованию, науке и культуре в составе 35 депутатов Председатель — П. Н. Федосеев.

Комиссия по торговле, бытовому обслуживанию и коммунальному хозяйству в составе 31 депутата. Председатель — М. М. Мусаханов.

Комиссия по охране природы в составе 31 депутата. Председатель — В. А. Карлов.

На этом второе заседание Совета Национальностей закончилось.

* * *

15 июля первая сессия Верховного Совета СССР восьмого созыва продолжала работу.

(ТАСС).

АЛТАЙСКИЙ ФЕСТИВАЛЬ

На Алтае сегодня начнется народный кинофестиваль, который Союз кинематографистов СССР, Комитет по кинематографии при Совете Министров РСФСР совместно с партийными и советскими организациями края проводят в пяти зонах: Бийской, Горно-Алтайской, Каменской, Славгородской. Алейской. Фестивалем мы открываем серию творческих выездов советских кинематографистов по стране.

Во время пребывания на Алтае кинематографисты посетят колхозы и совхозы края, полевые станы, ремонтные мастерские, животноводческие фермы, сельские клубы, где выступят перед зрителями, познакомят их с новыми произведениями советского кино.

В гости к сельским труженикам приезжают крупнейшие мастера экрана, кинорежиссеры, критики.

Сельские зрители увидят премьеры фильмов, только на днях выпущенных на студиях «Мосфильм» и имени М. Горького. Они познакомятся с двумя сериями киноэпопеи «Освобождение», в которой широко показаны героические подвиги и труд советского народа в Великой Отечественной войне. Зрители увидят на экране наших политических деятелей, военачальников и героев-солдат.

Будет показан также кинофильм «Красная площадь», где на примере одного полка мы видим рождение Красной Армии. Действие фильма начинается морозной ночью 1918 г. в Смольном. Выступает Ленин. Картина заканчивается кадрами военного парада 7 ноября 1969 г. Роль В. И. Ленина в фильме «Красная площадь» исполняет заслуженный артист РСФСР С. Яковлев — артист МХАТа. В фильме снимались популярные актеры В. Шалевич, С. Любшин и другие.

Создатели фильма В. Фрид и Ю. Дунский известны как авторы сценариев картин «Жили-были старик со старухой», «Служили два товарища» и других.

Зрителям будет интересно посмотреть новый художественный кинофильм «На пути к Ленину». Эту интересную киноленту создали совместно кинематографисты Советского Союза и ГДР.

Киностудия «Мосфильм» покажет на Алтае в дни фестиваля фильм «Гори, гори, моя звезда». Он рассказывает о времени становления нашего театра, о первых послереволюционных годах Республики Советов. Режиссер фильма А. Митта — приверженец детской и юношеской темы в кинематографе—известен по острым проблемным картинам «Друг мой Колька», «Звонят, откройте дверь».

Мы включили в программу фестиваля и новый фильм, с которым на днях познакомились зрители Барнаула — «День и вся жизнь». Эту работу представляет исполнительница главной роли артистка Р. Рязанова, участница нашей делегации.

Поиски авторов фильма «Дорога домой» — сценариста Э. Володарского и режиссера А Сурина — лежат в сфере морально-этических проблем. В фильме снимались: молодая актриса Любовь Виролайнен и заслуженный артист РСФСР Владимир Ивашов.

Студия М. Горького представляет на фестивале еще один новый фильм — «Впереди день».

Режиссер В. Дарман, член делегации, привез на Алтай новую свою работу — двухсерийный фильм «Судьба резидента». В прошлом году зрители видели работу этого режиссера «Ошибка резидента». В «Судьбе» впервые снялась в кино популярная эстрадная певица засл. арт. РСФСР Эдита Пьеха. В этом же фильме участвует член нашей киноделегации популярная эстонская актриса Эва Кити.

Мы рады предоставленной нам возможности 21—22 июля вновь встретиться в Барнаульском Дворце спорта и с горожанами. Кроме художественных фильмов, в программу фестиваля включены кинолекции. О первых шагах советского кино, о первых кинооператорах рассказывает фильм «Год революции первый», автор сценария — кандидат исторических наук В. Листов. Другая кинолекция — о творчестве С. Эйзенштейна, В. Пудовкина, А. Довженко, Д. Вертова в 20-ые годы. Ее читает автор сценария, доктор искусствоведения Р. Юренев. О работе мастеров кино над историко-революционной темой, над воплощением образа В. И. Ленина и его соратников на экране вы узнаете из кинолекции А. Караганова — первого заместителя секретаря Союза кинематографистов СССР.

Кинолекцию «Киноискусство и современность» — читает ее автор, кандидат искусствоведения Л. Погожева. Кроме того, кинозрители в помещении летнего кинотеатра на ВДНХ смогут увидеть ряд хроникально-документальных лент — о Третьем Всесоюзном съезде колхозников, о знатных людях села, о передовых методах труда хлеборобов...

Мы очень ждем встреч с тружениками села и горожанами. Надеемся, что они будут интересными и дружескими.

Г. СОЛОМОНИК,
старший редактор Бюро пропаганды советского киноискусства Союза кинематографистов СССР.

ШКОЛЬНЫЙ КРАЕВЕДЧЕСКИЙ

КРАЕВЕДЧЕСКИЙ музей Побединской средней школы насчитывает более тысячи экспонатов. В археологическом отделе собраны каменные топоры, скребки, бруски, костяные наконечники стрел, копий, гарпуны, ножи, изготовленные человеком каменного века. На одном ноже хорошо видны зарубки. Их более двадцати. Некоторые черточки длиннее остальных. Видимо, древний охотник таким способом отмечал количество убитых зверей.

По размерам хорошо сохранившегося черепа шерстистого носорога, вымершего в далекие эпохи, можно судить о размерах самого животного. Отдел хранит кости мамонтов, бизонов, некогда обитавших в долине Чумыша. Рядом — рога большерогого оленя, самого красивейшего из оленей, когда-либо обитавших на Земле. Вес его рогов достигал тридцати семи килограммов.

«Гвоздем» отдела является череп саблезубого тигра-махайрода. Такого уникального экспоната нет и в городских музеях края. Саблезубые тигры вымерли в четвертичном периоде. Находка черепа махайрода в долине речи Чумыш уникальна не только для Алтая, но и для Западной Сибири.

Геологический отдел располагает минералами, собранными в Целинном районе. Экспонируется здесь розовый пуштулимский мрамор.

Очень богат нумизматический отдел. Здесь можно проследить историю России в чеканке монет от первой половины XVIII века до наших дней. Обширен и отдел крестьянского быта. В нем — сельскохозяйственные орудия, домашняя утварь, берестяная посуда конца прошлого века. Посетителей музея заинтересует действующая модель ткацкого станка. Весит она всего десятки граммов, но работает, как настоящий станок. Сделали модель члены кружка юных краеведов.

В последнее время музей организовал отдел, посвященный боевым действиям земляков в годы Великой Отечественной войны. В нем собраны ордена и медали воинов, документы военных лет. Юные краеведы начали накапливать материалы для рукописной книги об участии воинов-земляков в войне с фашизмом. Параллельно они собирают сведения о гражданской войне в наших местах. В частности, интересен материал о борьбе с анархистской бандой Лебедева.

Создан музей по инициативе учителя истории Петра Федоровича Рыженко. Ему помогают члены кружка юных краеведов, население.

П. ДЕМИН.

Целинный район.

С разных меридианов

ВЫСОКИЕ ТЕМПЫ

СОФИЯ. (ТАСС). Высокими темпами развивается болгарская текстильная промышленность. Особенно быстро растет производство льняных тканей. В прошлом году было выпущено 17 миллионов метров льняных тканей против 13 млн. метров в 1968 году. Их экспорт возрос на 40 процентов, увеличилось количество зарубежных покупателей. Например, продукция производственного объединения «Дунай», куда входят 26 фабрик и заводов, вывозится в 30 стран мира. Чтобы удовлетворить постоянно растущий спрос, строятся новые болгарские предприятия по производству льняных тканей.

КУРС НА УСИЛЕНИЕ ВОЕННЫХ ПРИГОТОВЛЕНИЙ

ЛОНДОН. Корр. ТАСС Н. Туркатенко передает:

Повышенная дипломатическая активность наблюдается в английской столице. Цель этой активности — укрепление военной мощи НАТО, подготовка почвы для возобновления поставок вооружения Южно-Африканской Республике под предлогом защиты морского пути вокруг мыса Доброй Надежды от мифической «коммунистической угрозы». На деле же Англия планирует расширение военного сотрудничества с ЮАР с целью укрепления ее военного потенциала для борьбы с освободительным движением во всей Южной Африке.

Разрабатываются также планы сколачивания под руководством Англии нового военного блока в районе Индийского и Тихого океанов для осуществления политики дальнейшего «военного присутствия» Англии в Сингапуре и Малайзии. Такая же политика проводится правительством консерваторов и в районе Персидского залива, несмотря на самые решительные возражения Ирака, Сирии, Ирана и других стран.

Все эти мероприятия осуществляются в тесном сотрудничестве с Соединенными Штатами, которые требуют увеличения «вклада» Англии в «поддержание стабильности» в различных районах мира. Эти планы обсуждались во время недавних визитов в Лондоне государственного секретаря США У. Роджерса и министра обороны М. Лэйрда. Англию, сообщает в этой связи газета «Дейли миррор», попросили значительно увеличить ее «вклад» в НАТО.

В то же время английское правительство принимает меры, чтобы попытаться если не ликвидировать, то хотя бы ослабить противоречия внутри НАТО, где ряд стран—членов проявляет все более явные опасения и недовольство нажимом США и Англии.

В ряде стран НАТО с интересом относятся к предложению социалистических государств о созыве общеевропейского совещания по вопросам безопасности и сотрудничества в Европе. Не будучи в состоянии игнорировать эту миролюбивую инициативу, вызвавшую столь широкий интерес, консервативное правительство Англии настаивает на укреплении военной мощи и политического единства НАТО, прежде чем начинать какие-либо конкретные переговоры с социалистическими странами. Именно эти вопросы, как сообщают, обсуждались в Лондоне во время визита сюда 13 июля генерального секретаря НАТО Манлио Брозио.

БРАТИСЛАВА СТРОИТСЯ

БРАТИСЛАВА. (ТАСС). Успешно выполнив трудовые обязательства, принятые в честь 25-летия освобождения Чехословакии от фашизма, братиславские строители сдали к 1 июля 1.320 новых квартир. В новые, благоустроенные дома въехали более 4 тысяч жителей словацкой столицы.

Строительство жилых кварталов ведется сейчас в основном на окраинах города, рядом с промышленными районами.

Меняется и облик старой части города. Здесь реконструируется здание словацкого национального театра, строится несколько новых гостиниц, административных зданий и магазинов. В самом центре Братиславы, у подножия скалы, где раскинулась Крепость-град, сооружается уникальный автодорожный мост через Дунай.

МРАЧНАЯ ПЕРСПЕКТИВА

НЬЮ-ЙОРК. (ТАСС). «Десяткам тысяч американских солдат еще долго придется находиться в Южном Вьетнаме. Такого же мнения придерживаются многие американские офицеры, находящиеся в этой стране»,— заявил американский журналист Т. Коппел, недавно вернувшийся из Сайгона и рассказавший о своих впечатлениях по телевизионной программе Эй-Би-Си.

В ходе поездки, которую Т. Коппел совершил по заданию телевизионной компании, чтобы составить «точное и полное представление о том, могут ли Соединенные Штаты полностью переложить бремя войны на плечи вьетнамцев», он пришел к выводу, что сайгонский марионеточный режим не в состоянии противостоять силам НФО без постоянной поддержки американских войск.

По словам Коппела, «большинство вьетнамцев не выражают поддержки сайгонскому правительству и хотят, чтобы войска США покинули страну».

Т. Коппел полностью отверг какую-либо возможность военной победы США во Вьетнаме, заявив, что «при теперешнем положении вещей она просто невозможна».

● ЮЖНОВЬЕТНАМСКИЕ ПАТРИОТЫ ПРОДОЛЖАЮТ ВЕСТИ УСПЕШНЫЕ БОИ ПРОТИВ АМЕРИКАНО-САЙГОНСКИХ ВОЙСК НА ВСЕЙ ТЕРРИТОРИИ ЮЖНОГО ВЬЕТНАМА.

НА СНИМКЕ: БОЙЦЫ НАРОДНЫХ ВООРУЖЕННЫХ СИЛ ОСВОБОЖДЕНИЯ АТАКУЮТ ОПОРНЫЙ ПУНКТ АМЕРИКАНСКИХ АГРЕССОРОВ.

Фото ВИА—ТАСС.

ПОВСЕДНЕВНАЯ ДИСКРИМИНАЦИЯ

Недавно в редакции известного американского буржуазного еженедельника «Ньюсуик» разразился скандал. Как сообщает агентство ЮПИ, 46 женщин из персонала редакции выступили с коллективным заявлением, где они пишут, что «женщины, работающие в журнале, подвергаются дискриминации и вынуждены работать на второстепенных должностях только потому, что они женщины». Авторы заявления требуют дать им равную с мужчинами возможность занимать более высокие должности.

Американская пропаганда утверждает, что женщины США, составляющие 51 процент населения, имеют равные с мужчинами права. Однако факты, приведенные недавно журналами «Лук» и «Тайм», свидетельствуют об обратном. Американские женщины, пишут эти журналы, подвергаются дискриминации при найме на работу, в оплате труда, при получении образования, в общественной и государственной жизни.

Средняя заработная плата женщин составляет в Америке лишь 48 процентов от заработной платы мужчин. С 1930 года число женщин, удостоенных ученых степеней, сократилось. Большинство женщин в США работают учителями, медсестрами, лаборантками, библиотекарями. Среди врачей женщины составляют лишь семь процентов, химиков — пять процентов, физиков — три процента, инженеров — менее одного процента.

Посетите любое высшее учебное заведение, пишет журнал «Лук», и вам сразу станет ясно, какую работу предлагают женщинам по окончании учебы. Авиационные компании готовы взять их только стюардессами, армия—медицинскими сестрами, а банки — кассирами.

В области государственной деятельности положение американской женщины также незавидное. 50 лет прошло с тех пор, как американские женщины получили избирательные права, но лишь одна из них является сейчас сенатором. «Доступ к руководящим позициям в американском обществе для женщин закрыт», — констатирует журнал «Лук».

Прогрессивные женские организации Америки требуют прекращения всех форм дискриминации женщин не на словах, а на деле, включая предоставление равных с мужчинами возможностей получения образования и работы после окончания учебного заведения.

Но для этого, предостерегает журнал «Лук», пришлось бы пересмотреть все в американском образе жизни — экономику США, их законы, систему образования. Только тогда можно было бы добиться для женщин равных с мужчинами прав.

А. БОБИКОВ.
(ТАСС).

«РЕСПУБЛИКА» ТОЛСТОСУМОВ

В голубых просторах Тирренского моря к югу от острова Эльба лежит маленький клочок земли площадью в 10 квадратных километров. Это остров Монтекристо, получивший всемирную славу благодаря известному произведению Александра Дюма. Прозрачные морские волны омывают скалистые берега острова, а животный мир его является единственным в своем роде в Средиземноморском бассейне.

1 июня 1970 года остров Монтекристо вышел из сферы легенд на арену реальной действительности. В этот день было объявлено о рождении «республики» Монтекристо. По мнению итальянского журнала «Эуропео», главную роль в этом сыграло частное общество «ОГЛАСА», которое получило в концессию этот остров шестнадцать лет назад и намерено ныне превратить его в источник обогащения.

«Республика» Монтекристо уже обзавелась собственным флагом — крест на белом поле, окаймленном голубыми полосами. На гербе республики охотничий рог и якорь. Власти республики собираются чеканить свою монету. Население Монтекристо составят сто человек, которых сейчас вербуют во всех странах мира. Чтобы стать гражданином этой «республики», нужно внести 250 тысяч лир. Это дает право на ношение особого галстука, цепочки для ключей и значка в петлице синего пиджака. Состоятельных охотников и рыболовов ждут на острове приятные перспективы. Граждане Монтекристо и их гости смогут поесть и переночевать на бывшей королевской вилле, а также воспользоваться услугами егеря, и все это обойдется членам клуба в десять тысяч лир в день, а гостям — в пятнадцать тысяч. Каждая убитая куропатка оценивается дополнительно в семь тысяч лир, а горная коза — в целых двести тысяч лир. Одним словом, этот прекрасный остров задумано превратить в рай для узкого круга избранных, в дорогую приманку для богатых туристов.

Предприятие осложняется лишь отсутствием на острове удобной гавани и причала. Единственным местом, где можно с известным риском подойти к острову, да и то при определенном направлении ветра, является природная гавань Кала Маэстра. Учитывая, что остров остается собственностью казны, итальянское правительство давно уже выделило 240 миллионов лир на строительство причала. Однако муниципальный совет Портоферрайо, главного города Эльбы, которому в административном отношении подчиняется Монтекристо, не решается истратить эти средства на нужды острова. Совет исходит из того, что, получая колоссальные прибыли от туризма, «республика» богачей сама может позаботиться о своем благоустройстве. Такая позиция муниципального совета Портоферрайо вызвала недовольство у руководителей общества «ОГЛАСА». В чью пользу закончится спор, трудно предсказать. Ясно одно — погоня за барышами породила еще одну игрушку для толстосумов.

В. БАБКИНЕ.
(ТАСС).

НА ПЕРЕГОВОРАХ В ВЕНЕ

ВЕНА. (ТАСС). 14 июля здесь, в помещении американского посольства, состоялось очередное заседание делегаций СССР и США на переговорах по вопросам сдерживания гонки стратегических вооружений.

МАВРИТАНИЯ НА ПУТИ РАЗВИТИЯ

НУАКШОТ. (ТАСС). Четырехлетний план экономического и социального развития Мавритании на 1970—1973 гг., утвержденный Национальным собранием, предусматривает быстрое преодоление экономической отсталости страны. Согласно плану, в Нуакшоте будет построен ряд заводов. В Нуадибу предполагается начать сооружение металлургического комплекса на базе фдерикского месторождения железной руды.

Большое внимание по второму четырехлетнему плану отводится социальному и культурному преобразованию страны. Будет расширена сеть учебных заведений, больниц, культурно-просветительных учреждений. В Нуакшоте появится первое высшее учебное заведение.

ТАЙНЫЕ ПУТИ ЗОЛОТА

НИКТО ИЗ ПАССАЖИРОВ самолета, приземлившегося в южно-корейском столичном аэропорту, не ожидал, что летевшим этим рейсом двум немцам из ФРГ будет оказан особый прием.

Чуть полноватые, с грузной походкой, оба они производили впечатление представителей солидной фирмы. На них были отлично сшитые костюмы. А в руках, как и полагается преуспевающим дельцам, — лишь по легкому саквояжу.

Но когда 45-летний Бах и 29-летний Людвиг вышли из самолета, их встречал целый взвод сеульских полицейских и агентов в штатском и препроводил в небольшой кабинет позади таможенного зала. Предложение снять дорогие костюмы не вызвало у Баха и Людвига возмущения или удивления. Им было все ясно. Бах сбросил пиджак, медленно расстегнул жилет и с явным усилием стащил его с себя. Ведь жилет весил 30 килограммов! В специальных карманах, искусно вделанных в жилет, было спрятано 30 слитков золота. Каждый был тщательно завернут в углеродистую бумагу, чтобы детекторы, применяемые в таможнях, не зафиксировали металл. Всего Бах и Людвиг по заказу своих южнокорейских контрагентов пытались нелегально провезти 55 килограммов золота на общую сумму 330 тысяч долларов!

Сеульская полиция торжествовала. Впервые в истории ей удалось перехватить такую огромную контрабанду. Действия полиции поначалу развертывались стремительно: вскоре в доме плотника под Сеулом был арестован предполагаемый главарь подпольных торговцев золотом некий У Бон Ун. В руки полиции попадали все новые лица. Арест двух сеульских маклеров-посредников привел уже к китам легального бизнеса. Прокуратура была вынуждена дать ордер на задержание Пак Ун Яна, президента южнокорейской транспортной корпорации, и ее генерального директора Пэк Ян Гэпа. Им предъявлено обвинение в незаконном ввозе из Гонконга, только в течение мая, золотых слитков на сумму 600 тысяч долларов.

Общие масштабы подпольной контрабанды золотом еще не известны. Но на этой стадии следствие заметно притормозилось, и, как предполагают газеты, по весьма серьезным причинам, Сеульской прокуратуре пришлось обратиться к американским властям с просьбой о выдаче гражданина США Лима, который «играл активную роль» в махинациях на подпольном золотом рынке. Далее выяснилось, что за какой бы конец нити ни пыталась тянуть сеульская прокуратура, на свет неизменно появлялась фигура американского военнослужащего. Было установлено, что Пэк Ян Гэп 6 мая этого года послал какого-то американского военнослужащего в Гонконг, чтобы передать главарям контрабандистов 13 тысяч долларов. Американец возвратился в Сеул, отягощенный 20 слитками золота стоимостью около 60 тысяч долларов. И, наконец, 13 мая таможенниками Гонконга был задержан рядовой армии США Николас, направлявшийся в Южную Корею с 20 килограммами золота.

По весьма достоверным данным, международная банда контрабандистов золотом насчитывает около 150 человек плюс большое число американских военнослужащих, используемых в качестве наиболее «надежных» курьеров. Штаб-квартира размещается в Гонконге, и возглавляет ее подданный США Томсон. Она имеет свой филиал в Женеве, откуда золото, также по тайным тропам, переправляется в Азию. Эта банда «обслуживает» целый ряд азиатских стран. Однако главные маршруты ее пролегают по тем же путям, по которым обычно следуют американские военнослужащие. — Сайгон, Бангкок, Гонконг, Сеул, Токио.

ДО СИХ ПОР полиции разных стран, включая Южную Корею, удалось ловить только маленькую рыбешку, которая пробавлялась комиссионными за риск провоза золота. На сей раз улов оказался покрупнее, и следствие... стало топтаться на месте. Трудно рассчитывать на то, что сеульской полиции дадут возможность вытянуть преступную цепочку до последнего звена. Ведь если за один ее конец держатся руководители международной мафии, то за другой — люди, обладающие достаточной властью.

Южнокорейские органы юстиции имеют богатый и не слишком воодушевляющий опыт привлечения к суду по местным законам американских солдат и офицеров, совершивших различные преступления — от избиения шофера такси до садистского убийства. Командование американских войск в Южной Корее проявляет трогательную заботу о преступниках в военной форме. Большинство из них преспокойно покидает Южную Корею для продолжения службы в других странах. По всей вероятности, и в этом деле американские военнослужащие упоминаться не будут. Такой вариант устраивает как местные власти, так и американское командование. Слишком много сильных мира сего заинтересовано в том, чтобы движение золота по тайным тропам продолжалось.

В. ПАРАФЕЕВ,
соб. корр. АПН.

Пхеньян.

ЭХО ОХРАНЯЕТ МОЗГ

НА КАФЕДРЕ НЕРВНЫХ БОЛЕЗНЕЙ КИЕВСКОГО ИНСТИТУТА УСОВЕРШЕНСТВОВАНИЯ ВРАЧЕЙ ОСВОЕН МЕТОД РАННЕЙ ДИАГНОСТИКИ ЗАБОЛЕВАНИЙ МОЗГА.

— Ультразвук, встречая на своем пути через какой-либо орган опухоль, нагноение, кровоизлияние, отображает препятствия на экране, — говорит руководитель кафедры профессор Дмитрий Панченко. — При помощи ультразвукового «прощупывания» удается установить положение краевых зон и центра в структуре объемного органа.

В киевском институте сосредоточили внимание на срединном эхе — точке столкновения ультразвуковых волн, если они нацелены на симметричные участки черепа и направляются навстречу друг другу. Препятствие на пути одной из волн, естественно, отклоняет эхо в сторону. В частности, предположение об опухоли мозга подтверждается с высокой точностью.

Исследования, проведенные кандидатом медицинских наук Евгенией Мачерет в клинике нервных болезней Киевской областной больницы и в Киевском научно-исследовательском институте нейрохирургии, показывают, что зарегистрированный на эхограмме «опухолевый комплекс» нередко позволяет судить и о гистологической структуре опухоли, что облегчает дальнейшее действие врача.

В некоторых случаях срочно требуется решить вопрос, что же произошло? Это тогда, когда возникают острые сосудистые заболевания мозга. Эхография — метод совершенно безопасный и безвредный — помогает достоверно установить диагноз и применить целенаправленное лечение. В критический период удается отличить размягчение участка мозга из-за недостатка питания от кровоизлияния в мозг, отличить «кровяную пустыню» от «кровяного озера». Известно, что тактика лечения здесь диаметрально противоположна.

Наконец, об ультразвуковом эхе и черепно-мозговой травме. Начальное отсутствие неврологических симптомов повреждения сосудов у пострадавшего еще не означает, что катастрофа мозга не разовьется. За больным нужно тщательно следить, так как неотложное вмешательство нейрохирурга может понадобиться спустя несколько дней после черепно-мозговой травмы. Очевидно, эхография является здесь методом выбора. Кроме особых черт срединного эха, на мысль о наличии внутримозгового кровотечения наталкивает дополнительный импульс на экране ультразвуковой локации — так называемое гематомное эхо.

Для снятия эхограммы мозга не обязательны условия клиники.

Юрий ВИЛЕНСКИЙ.
(АПН).

НОВОСТИ НАУКИ И ТЕХНИКИ

● ЛИТОВСКАЯ ССР. Будущее энергетики связано с МГД-генераторами. Это установки, способные трансформировать тепловую энергию непосредственно в электрическую. Энергетики утверждают, что уже через 15—20 лет многие электростанции будут использовать магнитогидродинамический (МГД) способ добычи электроэнергии.

Однако это связано с трудностями чисто физического характера. Для того, чтобы сконструировать мощные МГД-генераторы, необходимы материалы, способные длительное время работать в температуре до 2,5—3 тысяч градусов.

Поиски таких материалов ведутся и в Каунасском институте физико-технических проблем энергетики Академии наук Литовской ССР.

НА СНИМКЕ: в лаборатории физико-химических процессов теплообмена. Заведующий лабораторией Антанас Шлангглускас (на переднем плане) и инженер Эдвардас Завадскис проводят очередные испытания.

Фото М. Огая. Фотохроника ТАСС.

● МОДЕЛЬ ЗЕМЛЕТРЯСЕНИЯ

В азербайджанском Научно-исследовательском институте строительных материалов и сооружений разработан новый метод моделирования землетрясений с помощью центробежной установки. Сейчас завершается наладка приборов, которые будут фиксировать даже незначительные изменения в испытываемых моделях. Миниатюрные макеты домов помещают в конусообразные каретки центробежной установки, которая вращается со скоростью, близкой к звуковой. Здесь воспроизводятся все нагрузки, испытываемые зданием при землетрясении.

Новый метод моделирования землетрясений поможет решить задачу повышения прочности зданий в сейсмически опасных районах.

(АПН).

● ЗАВОД ЛИСТОВОГО СТЕКЛА

В Токмаке (Киргизия) сооружается новый завод листового стекла, проект которого разработан специалистами Ленинграда и Москвы. Зеркало стекловаренной ванны превысит 660 квадратных метров. Процесс будет идти при более высокой температуре, чем принято на существующих заводах. Повышение температуры варки на 80—100 градусов позволит увеличить суточную производительность на двадцать тонн. Так называемый безлодочный метод вытяжки стекла даст возможность впервые на машинах шириной в три метра получать стекло толщиной в два миллиметра вместо обычных четырех. Мощность первой очереди завода — 15 миллионов квадратных метров стекла в год.

(АПН).

● ЭКСКАВАТОР ДЛЯ МЕРЗЛЫХ ГРУНТОВ

Высокоманевренный траншейный цепной экскаватор для разработки мерзлых грунтов при низких температурах создан на экскаваторном заводе в Дмитрове под Москвой. Машина имеет утепленную кабину, электроподогрев ветровых стекол, электро- и воздухозапуск двигателя. Мощность двигателя — 415 лошадиных сил. Вес машины — 32 тонны.

(АПН).

● ВЕНТИЛЯТОР ИЗ КАРТОНА

В борьбе с шумом бумага может, оказывается, успешно заменить металл. В Институте охраны труда ВЦСПС в Грузии разработан вентилятор из картона. Специалисты считают, что использование картонных вентиляторов в театрах, клубах, телевизионных и звукозаписывающих студиях снизит шум в помещении в четыре раза. Образец картонного вентилятора отправлен в Москву для установки в Останкинской телестудии.

(АПН).

● УЛЬТРАЗВУК-ХУДОЖНИК

Волшебная птица Феникс, бирюзовые купола таинственного града Китежа, колдовство белой ночи над Невой — к этим мозаичным миниатюрам из самоцветных камней не прикасался резец гранильщика. Секретам древнего искусства ученые Ленинградского института ювелирной промышленности обучили ультразвук, создав оригинальную технологию ультразвуковой обработки камня.

Рисунок на камне новым методом делается так. Сначала ультразвуковая установка выбивает его общий контур, а затем с помощью опала, яшмы, сердолика и других самоцветов выполняются отдельные фрагменты. За несколько часов ультразвуковой художник выполняет с большой чистотой и точностью работу, на которую опытный камнерез затрачивает месяцы.

(АПН).

С 31 ИЮЛЯ 1970 г.

ДВОРЕЦ СПОРТА

БОЛЬШАЯ ЭСТРАДНАЯ ПРОГРАММА «ГОЛУБОЙ ЭКРАН»

В программе принимают участие:

Народный артист БССР **З. Бабий** (песни советских композиторов).

Заслуженный артист РСФСР **В. Миракян** (неаполитанские песни).

Заслуженный артист УССР **К. Яницкий.**

Лауреат международных фестивалей 1969—70 гг. **Галина Ненашева.**

Лауреат 8 Международного фестиваля молодежи и студентов в г. Хельсинки, артист эстрады и кино **Борис Амарантов** (пантомима).

Лауреат 3 Международного фестиваля эстрадной песни в г. Сочи в 1969 г. **Владимир Гаврилов.**

Артист Ленинградского театра **Виктор Чистяков** (пародии).

Солист Всесоюзного радио и телевидения **Лев Лещенко.**

Лауреаты Всесоюзного конкурса артистов эстрады **Геннадий Дудник** и **Елена Арнольдова** (шутки, интермедии).

Артисты Московской эстрады: **Владимир Маслов, Александр Быченков, Владимир Кац, Иван Андрюшинас, Александр Вельдман, Юрий Королев, Вадим Деранков.**

Вокальный квартет «Советская песня» — лауреаты Всесоюзного конкурса **Р. Романовская, Л. Дусейнова, Г. Бовина, Л. Додонова.**

Вокальный квартет «Явир» — засл. арт. УССР **Е. Игнатов, В. Дидух, Н. Гуменюк** и **В. Реус.**

Эстрадный оркестр Всесоюзного радио и телевидения под управлением **Бориса Карамышева.**

Конферансье **Оскар Волин.**

Начало в 19.30.

Предварительная продажа билетов производится в кассах Дворца спорта с 17 июля.

Кассы работают с 14 до 20 часов.

БЮРО ПРОПАГАНДЫ СОВЕТСКОГО КИНОИСКУССТВА СОЮЗА КИНЕМАТОГРАФИСТОВ СССР, АЛТАЙСКОЕ КРАЕВОЕ УПРАВЛЕНИЕ КИНОФИКАЦИИ ОРГАНИЗУЮТ КИНОЛЕКЦИИ НА ВДНХ (ЛЕТНИЙ КИНОТЕАТР)

16 июля «ГОД РЕВОЛЮЦИИ ПЕРВЫЙ»

О первых шагах советского кино, о первых кинооператорах-хроникерах рассказывает фильм. Автор сценария — кандидат исторических наук В. Листов. Режиссер — Ю. Ширяев.

17 июля «РОЖДЕНИЕ СОВЕТСКОГО КИНО»

Рассказ о становлении молодого революционного киноискусства, о творческих поисках С. Эйзенштейна, В. Пудовкина, А. Довженко, Д. Вертова в 20-е годы. Автор кинолекции — доктор искусствоведения Р. Юренев.

18 июля «КИНОИСКУССТВО И СОВРЕМЕННОСТЬ»

О развитии советского кинематографа в последнее десятилетие, о традициях и новаторстве, о появлении новой плеяды талантливых мастеров экрана вас проинформирует эта кинолекция. Автор кинолекции—кандидат искусствоведения Л. Погожева.

19 июля «ИСТОРИКО-РЕВОЛЮЦИОННЫЕ ФИЛЬМЫ 30-х ГОДОВ»

О работе мастеров кино над историко-революционной темой, над воплощением образа В. И. Ленина и его соратников на экране вы узнаете из кинолекции. А. Караганова — зам. первого секретаря Союза кинематографистов СССР.

20 июля

Документальные кинофильмы «ПО ЛЕНИНСКОМУ КУРСУ», «ПЕРВИЦКИЙ И ЕГО ДРУЗЬЯ»

Вступительное слово лектора-киноведа Р. Яловецкой.

Начало кинолекции в 18 часов. Приглашаются любители кино, члены киноклубов. Вход свободный.

ИЗДАТЕЛЬСТВО ГАЗЕТЫ «АЛТАЙСКАЯ ПРАВДА» ПРИГЛАШАЕТ НА РАБОТУ: ЛИНОТИПИСТОВ, ПОДСОБНЫХ РАБОЧИХ, ТЕХНИЧЕК, В ГАЗЕТНЫЙ ЦЕХ МУЖЧИН, ГРУЗЧИКОВ, РЕЗЧИКОВ БУМАГИ, СЛЕСАРЕЙ-САНТЕХНИКОВ, ПРИЕМЩИКОВ ГАЗЕТ, ПЕРЕПЛЕТЧИКОВ, БРОШЮРОВЩИКОВ, ШОФЕРА.

Обращаться: г. Барнаул, ул. Короленко, 105, в отдел кадров. Телефон 5-52-57.

Спорт

ТРУДНЫЙ ПУТЬ В ФИНАЛ

Личный чемпионат страны по боксу среди юниоров

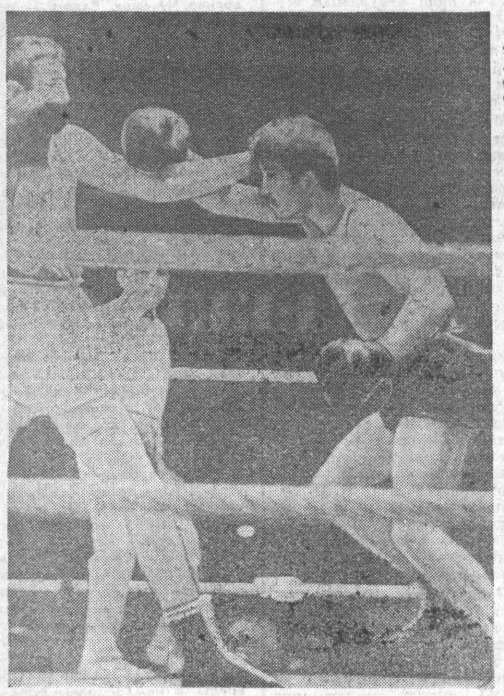

Чем ближе финал, тем напряженней становилась обстановка в Барнаульском Дворце спорта. Волновались спортсмены, не менее остро переживали и их тренеры. Если отборочные и четвертьфинальные бои представляли собой только путь к пьедесталу почета, то полуфиналы уже приносили спортсменам бронзовые награды чемпионата, а победа в них — реальнейшую возможность поспорить за золото и право на присвоение звания мастера спорта СССР. Тут было отчего поволноваться.

44 спортсмена — 6 мастеров спорта, 34 кандидата в мастера и 4 перворазрядника — вели спор за право выступать в финале. Почти 35 процентов их составляли боксеры, ведущие бой в левосторонней стойке (а это представляет немалые трудности для соперников, выступающих в обычной правосторонней стойке). Цифра довольно солидная, дающая пищу для самых различных размышлений...

С особым интересом ожидали барнаульские любители спорта поединки боксеров в весе до 67 килограммов. Здесь выступал их земляк Геннадий Иванько. Сумеет ли он перешагнуть и через эту ступеньку, или...

Соперник у Геннадия был довольно сильный — кандидат в мастера спорта из Самарканда Марат Хасанов. На пути в полуфинал Хасанов (кстати, он — победитель первенства ВЦСПС среди молодежи) сумел в первом раунде сломить сопротивление запорожского спортсмена Олега Блохина, который в отборочных поединках выбил из борьбы единственного мастера спорта, выступавшего в этой весовой категории, — армейца Станислава Шапкина.

Это был 60-й бой самаркандца и 81-й — барнаульца. До этой встречи оба потерпели, соответственно, по 4 и 6 поражений. И вот теперь им предстояло решить спор, кто выйдет в финал.

За полчаса до этого поединка я встретил спешившего на разминку тренера Иванько — мастера спорта Василия Данилова. И хотя знал, что спрашивать перед боем о настроении не принято, все-таки не удержался:

— Как Геннадий, волнуется?

Василий сделал неопределенный жест рукой, проскочил мимо, и обернувшись, бросил:

— Я волнуюсь! Бой будет трудным.

Он действительно оказался нелегким. И надо отдать должное Геннадию: барнаулец сумел справиться с волнением и выйти на ринг собранным и внимательным. А вот его соперника было не узнать.

Впрочем, о том, как проходил поединок, лучше всего расскажет арбитр этой встречи — судья всесоюзной категории Владимир Александрович Дадиев (Москва, Вооруженные Силы):

— Как я и предполагал, зрители довольно бурно поддерживали своего земляка. Это, конечно, вполне естественно. Хасанова я просто не узнал — пропал его наступательный пыл, исчезла точность удара, то есть он растерял все свои качества бойца. Сказалось, очевидно, слишком большое желание выйти в финал. Да и в ближнем бою он терялся, нарушал правила (слишком часто принимался к сопернику, уклоняясь от боя), и я вынужден был во втором раунде дать ему предупреждение.

Что касается Иванько, то он весьма разумно построил свою тактику, умело использовал каждую ошибку Хасанова и очень удачно находил моменты для нанесения удара. И что у него особенно хорошо получалось — контратака, когда Хасанов, пытаясь перехватить инициативу, получал в ответ удары соперника. Вот, на мой взгляд, те причины, которые привели Иванько к заслуженной победе.

Остается добавить, что к этому же мнению единодушно пришли и все пятеро боковых судей.

Вчера соперником Геннадия в поединке за первое место был московский спортсмен Владимир Давыдов. Путевку в финал Давыдов завоевал в трудном поединке с харьковчанином Олегом Повиченко. Это был тяжелый бой двух равных по силам спортсменов. До середины третьего раунда трудно было определить, чью руку арбитр поднимет вверх. Москвич, выглядевший чуть свежее соперника, сумел в конце-концов послать Повиченко в нокдаун.

Интересно отметить, что эти спортсмены уже встречались однажды в финале. Только было это на юношеском первенстве страны. Тогда победил Владимир Давыдов. На этот раз он вновь оказался сильнее.

На пути в полуфинал москвич сумел выиграть поединки у чемпиона Ленинграда среди юношей Валерия Яковлева и спортсмена из Орска Александра Юркова (во втором раунде). Финальный бой с Геннадием Иванько будет 66-м для Давыдова.

Из остальных встреч хотелось бы отметить поединки боксеров второго среднего веса В. Китикова (Ереван) — Н. Анисимкова (Самарканд) и полутяжелого веса Ю. Читалкина (Рига) — Е. Горсткова (Орск). В обоих из них наблюдалась примерно одна картина: и Китиков, и Читалкин, обладающие сильным ударом, все время пытались навязать соперникам ближний бой. Однако Анисимков и Горстков действовали очень четко и уверенно, умело маневрируя по рингу и очень удачно контратакуя. В итоге — тяжелая но тем и дорогая для обоих победа.

О том, как упорно проходили полуфинальные встречи, говорят такие цифры: из 22 боев досрочно закончились только 4 (из них один — потому, что у боксера была рассечена бровь).

На снимке: момент боя Иванько (он слева) и Хасанова.

В. СЛАВИН.
Фото Б. Брязгина.

ПЕРЕД ТУРОМ

	И	В	Н	П	Р.-М.	Оч.
1. «Кузбасс» (К)	17	12	3	2	29—13	27—7
2. «Нефтяник» (Ф)	17	10	2	5	21—20	22—12
3. «Сокол» (С)	17	10	1	6	25—15	21—13
4. «Томлес» (Т)	17	7	7	3	15—10	21—13
5. «Иртыш» (О)	17	8	4	5	18—11	20—14
6. «Политотдел» (Т. о.)	17	6	8	3	12—10	20—14
7. «Спартак» (Й-О)	17	9	2	6	14—12	20—14
8. «Металлург» (Ч)	17	7	5	5	19—12	19—15
9. СКА (Ч)	17	8	3	6	19—14	19—15
10. «Динамо» (Б)	17	7	5	5	22—19	19—15
11. «Луч» (В)	17	8	3	6	11—12	19—15
12. «Восток» (У-К)	17	7	4	6	18—17	18—16
13. «Звезда» (П)	17	6	6	5	19—18	18—16
14. «Волга» (У)	17	6	5	6	14—15	17—17
15. «Торпедо» (Т)	17	6	4	7	16—14	16—18
16. «Автомобилист» (К)	17	5	5	7	14—14	15—19
17. «Строитель» (У)	17	6	3	8	14—18	15—19
18. «Селенга» (У-У)	17	5	4	8	13—18	14—20
19. «Аэрофлот» (И)	17	3	4	10	10—23	10—24
20. «Локомотив» (Ч)	17	2	4	11	11—19	8—26
21. «Зенит» (И)	17	2	4	11	6—21	8—26
22. «Трактор» (Т)	17	3	2	12	9—24	8—26

Так выглядит турнирная таблица чемпионата страны по футболу среди команд класса «А» второй группы третьей зоны. 187 матчей осталось позади, в 143 из них зафиксирована победа одной из команд, в 44 встречах — ничейные результаты. Очередной тур состоится сегодня. Динамовцы Барнаула играют в Ташкенте с местным «Трактором». Встреча будет носить острый характер. Барнаульцы после двух проигрышей резко ухудшили свое турнирное положение, в случае очередной неудачи их ожидают еще большие неприятности. Поэтому они должны приложить все усилия для успешного проведения матча.

П. СТАРОСТИН.

В классе «Б»

Федерация футбола РСФСР сообщает результаты матчей чемпионата страны среди команд ЧЕТВЕРТОЙ зоны класса «Б», состоявшихся 10 июля 1970 г. «Сибэлектротяжмаш» (Новосибирск) — «Амур» (Благовещенск) — 1:1, «Прогресс» (Бийск)— «Старт» (Ангарск) — 1:1, «Торпедо» (Рубцовск) — «Горняк» (Райчихинск) — 0:0, «Вулкан» (П. Камчатский) — «Сибиряк» (Братск) — 1:0, «Сахалин» (Ю. Сахалинск) — «Урожай» (Канск) — 1:0, «Гранит» (Тетюхе) — «Шахтер» (Киселевск) — 0:2, «Рыбак» (Находка) — «Шахтер» (Прокопьевск) — 1:0, «Угольщик» (Артем) — «Металлург» (Н. Кузнецк) — 0:0.

(ТАСС).

400 ТЫСЯЧ УЧАСТНИКОВ

Четвертая юбилейная комплексная спартакиада сельских школьников Алтая, посвященная 100-летию со дня рождения В. И. Ленина, финишировала. В ее различных стартах участвовало более 11 тысяч команд из 5—10 классов, около 400 тысяч ребят.

К этому спортивному экзамену особенно тщательно подготовились в Тальменском, Бийском, Шебалинском, Локтевском и многих других районах края. Но дело не только в высоких результатах, которые были показаны в финалах. Спартакиада стала стимулом новых успехов в развитии физической культуры и спорта на селе.

50 тысяч значкистов ГТО, более 30 тысяч спортсменов-разрядников, вновь выполнивших в 1970 году нормы единой спортивной классификации, более 30 рекордов края — таков результат большой работы, проделанной в период подготовки и проведения юбилейной спартакиады.

Во многом это заслуга лучших тренеров детско-юношеских спортивных школ и преподавателей физической культуры общеобразовательных школ, таких, как Ю. П. Захаров, Н. М. Сафронов, Г. А. Шихалев, П. М. Казанцев, А. Н. Бронников, В. И. Коляда, Я. А. Горлов, С. М. Чекушкин, В. А. Шаповалов и многие другие, кто постоянно и напряженно ищет наиболее верные, безошибочные пути подготовки классных спортсменов из детского спорта.

В ходе спартакиады показано много классных результатов. Так, ученица Тальменской восьмилетней школы № 3. О. Королева метнула мяч на 61 метр. О. Бурова из Парфеновской средней школы Топчихинского района установила новый краевой рекорд в новом легкоатлетическом пятиборье «Олимпийская весна» — 442 очка.

В общем итоге спартакиады первое место в комплексном зачете завоевал сборный спортивный коллектив учащихся Тальменского района.

Спартакиада показала также, что не во всех районах внимательно относятся к развитию спорта. Быстроистокский, Баевский, Чарышский, Улаганский, Кош-Агачский, Краснощековский районы даже не приняли участие в зональных территориальных соревнованиях. Многие учителя недостаточно вооружены современной методикой и, пользуясь отсутствием контроля со стороны директоров школ, проводят уроки на низком уровне, не используют преимуществ новых учебных программ. Во многих сельских восьмилетних школах плохо еще поставлена спортивно-массовая работа. В этом им необходима серьезная помощь.

Л. БАХАРЕВ,
инспектор школ района, главный судья спартакиады школьников Алтая, судья всесоюзной категории по спорту.

ИЗ ЗАЛА СУДА

ТЕРПЕНИЮ ПРИШЕЛ КОНЕЦ

Житель поселка Южный Э. В. Кошкин, ранее уже судимый, систематически пьянствовал, хулиганил, не давал спокойно жить соседям. Их терпению пришел конец. Они обратились за помощью в поселковый Совет.

Кошкин был отдан под суд. Выездная сессия нарсуда Центрального района приговорила его к пяти годам лишения свободы с отбыванием в колонии строгого режима.

А. АЙЗЕНБЕРГ,
пом. прокурора Центрального района.

г. Барнаул.

ПРИГЛАШАЮТ НА РАБОТУ:

ЦЕНТРАЛЬНЫЙ УНИВЕРМАГ — продавцов, учеников продавцов и рабочих.

Обращаться: г. Барнаул, проспект Ленина, 55, в отдел кадров.

ОТДЕЛ МИЛИЦИИ ЦЕНТРАЛЬНОГО РАЙИСПОЛКОМА на постоянную работу — фельдшеров. Выплачивается 25 проц. надбавки к зарплате. За справками обращаться по адресу: г. Барнаул, ул. Л. Толстого, 23, ком. 12, Телефон 95-3-52.

ТЕЛЕВИДЕНИЕ

Москва

15.00 — Новости. 15.15 — Для школьников. «Чудесный мир звуков». 15.45 — Для школьников. Встреча с Московским Государственным детским музыкальным театром. 17.00 — «Клуб кинопутешественников». 18.10 — Документальный фильм. 18.30 — Музыкальная программа. 20.10 — «Терем-теремок».

Барнаул

21.00 — «Наш отдых (планы, проблемы)». 21.35 — «Чукокола», научно-популярный фильм. 22.05 — Телепанорама.

Москва

22.30—0.30 — И. Кочерга. «Ярослав Мудрый», спектакль Киевского Государственного академического театра им. И. Франко.

ТЕАТР

НОВОСИБИРСКИЙ ГОСУДАРСТВЕННЫЙ ДРАМАТИЧЕСКИЙ ТЕАТР «КРАСНЫЙ ФАКЕЛ». (В помещении краевого драматического театра). «МАЛЕНЬКАЯ ДОКТОРША». В 19-30.

КИНО

«РОССИЯ». «ДА ЗДРАВСТВУЕТ ЛЮБОВЬ». В 9, 10, 11-30, 12-30, 14, 15, 16-30, 17-30, 19, 20, 21-30, 22-15.

«ЮНОСТЬ». «ДЕВИЧИЙ ЗАГОВОР». В 9-30, 14-15, 19-15. «ДА ЗДРАВСТВУЕТ ЛЮБОВЬ». В 11-30, 16-30, 21-15.

«РОДИНА». «ДА ЗДРАВСТВУЕТ ЛЮБОВЬ». В 9, 10, 11-30, 12-30, 14, 15, 16-30, 17-30, 19, 20, 21-30.

Летний кинотеатр (пос. Кирова). «В ДЖАЗЕ ТОЛЬКО ДЕВУШКИ». В 18, 20.

«ОКТЯБРЬ». «ДЕВИЧИЙ ЗАГОВОР». В 9-30, 11-30, 13-30, 15-30, 17-30, 19-30, 21-30.

Летний кинотеатр ВДНХ. «МАМА ВЫШЛА ЗАМУЖ». В 12, 14, 16.

Летний кинотеатр (на стадионе «Динамо»). «СЕРЕНАДА БОЛЬШОЙ ЛЮБВИ». В 22-15.

«ПЕРВОМАЙСКИЙ». «САЙХА». (1—2 серии). В 11, 12, 14, 15, 17, 18, 20, 21.

Кинотеатр «ОГОНЕК». «ВРЕМЯ СЧАСТЛИВЫХ НАХОДОК». В 10.

«ЧАЙКА». «ПОСЛЕДНИЕ ЗАПОВЕДНЫЕ УГОЛКИ» (1—2 серии). В 10 (для детей). «САЙХА» (1—2 серии). В 12, 15, 18, 21.

ДВОРЕЦ КУЛЬТУРЫ ХИМИКОВ. «СЛЕД СОКОЛА». В 15, 17, 19, 21.

Клуб МЕЛАНЖЕВОГО КОМБИНАТА. «ПОЧТОВЫЙ РОМАН». (1—2 серии). В 15, 18, 21.

Клуб ЖЕЛЕЗНОДОРОЖНИКОВ. «ОБВИНЯЮТСЯ В УБИЙСТВЕ». В 17, 19, 21.

Клуб РАБОТНИКОВ ТОРГОВЛИ. «СНЕГУРОЧКА». В 17, 19, 21.

ПАРК КУЛЬТУРЫ И ОТДЫХА меланжевого комбината. Лекция о международном положении. Лектор Ярушкин Г. С. В 20. «БУРЬЯН». В 21-45.

ПОГОДА

Сегодня днем по краю, по данным синоптиков, ожидается переменная облачность, по предгорным районам местами кратковременный дождь, возможна гроза, ветер переменный, 5—10 метров в секунду, температура днем 28—33 градуса тепла.

По Барнаулу — переменная облачность, без осадков, ветер переменный, 5—10 метров в секунду, температура днем 23—33 градуса.

На 15 июля уровень воды в реке Обь у Барнаула был 322 сантиметра над 0 графика водомерного поста. Температура воды плюс 21 градус. На ближайшие двое суток ожидается незначительный спад уровня.

Наш адрес и телефоны:

Справки 5-49-56; заместитель редактора 5-48-37, ответственный секретарь 5-52-34, заместители отв. секретаря 5-51-13. ОТДЕЛЫ: партийной жизни 5-43-54, 5-53-11; пропаганды и агитации 5-50-92; советского строительства и быта 5-51-73, 5-53-11; сельского хозяйства 5-46-73, 5-54-64; промышленности и транспорта 5-52-63, 5-46-12; строительства 5-49-54; культуры и учебных заведений 5-50-82; информации и спорта 5-46-92; писем 5-54-12, 5-48-71; стенографистка 5-45-62; отдел объявлений 5-53-62. Общественная приемная работает с 10 до 14 часов (кроме субботы и воскресенья). Телефон 5-57-62.

Типография издательства «Алтайская правда» Алтайского крайкома КПСС, г. Барнаул, ул. Короленко, 105.

АГ 00379. 50.300
Заказ № 4169.
Тираж 175000 экз.

МЕСТНЫЕ МОЮЩИЕ СРЕДСТВА

Наш домашний уголок

На полках магазинов сейчас немало различных моющих средств.

Не последнее место среди них по своим качествам занимают химикаты местного, алтайского производства — порошки «Манжерок», «Сульфоскан», «Обь». Особенно хороший эффект у «Манжерока».

На Алтае изготовляется большое количество отбеливающих средств: «Бирюсинка», «Нежный», «Лебедь», «Чайка», «Яркий», «Лепесток», «Лепесток-2». Они представляют из себя смесь фосфорных и щелочных солей, абсолютно безвредны для тканей.

Хотите, чтобы к ткани вернулась «молодость», чтобы белье приобрело свежесть и белизну? Возьмите, например, столовую ложку порошка «Лепесток-2», растворите в трех литрах воды. В растворе поместите предварительно простиранное белье и кипятите в течение 30 минут. Потом прополощите в холодной воде.

Несколько слов о других порошках. Хозяйки почему-то предпочитают покупать «Чайку», хотя «Бирюсинка» содержит красителя на 20 процентов больше. Хорошо зарекомендовал себя порошок «Яркий». Если платье из цветной ткани выгорело на солнце или полиняло от многочисленных стирок, его нужно обработать раствором порошка. Вы не узнаете вещь, она засверкает всеми своими прежними красками.

Очень выгодно приобретать готовые наборы, в которые входят и моющие, и отбеливающие, и подкрахмаливающие средства.

Ив. БУДЯНСКИЙ,
начальник отдела рекламы мастерской торгового оборудования.

Редактор **А. ПРОЗОРОВ.**