ПРОЛЕТАРИИ ВСЕХ СТРАН, СОЕДИНЯЙТЕСЬ!

АЛТАЙСКАЯ ПРАВДА

Орган Алтайского краевого комитета КПСС и краевого Совета депутатов трудящихся

№ 160 (14743) • СУББОТА, 11 ИЮЛЯ 1970 ГОДА • Год издания 53-й • Цена 2 коп.

ИНФОРМАЦИОННОЕ СООБЩЕНИЕ

О ПЛЕНУМЕ АЛТАЙСКОГО КРАЙКОМА КПСС

10 июля состоялся очередной, XI пленум Алтайского крайкома КПСС.

Пленум заслушал и обсудил доклад первого секретаря крайкома партии тов. **Георгиева А. В.** «Итоги июльского (1970 г.) Пленума ЦК КПСС и задачи краевой партийной организации по дальнейшему развитию сельского хозяйства».

В обсуждении доклада приняли участие: тов. **Парфенов Е. Е.** — первый секретарь Каменского горкома партии, тов. **Карамаев М. В.** — второй секретарь Горно-Алтайского обкома партии, тов. **Христенко В. Т.** — первый секретарь Шипуновского райкома партии, тов. **Поляков В. В.** — первый секретарь Барнаульского горкома партии, тов. **Беккер А. А.** — Герой Социалистического Труда, бригадир комплексной бригады ордена Трудового Красного Знамени колхоза «Страна Советов» Рубцовского района, тов. **Жильников П. А.** — первый секретарь Славгородского райкома КПСС, тов. **Буераков Е. М.** — первый секретарь Быстроистокского райкома партии, тов. **Мищенко В. Т.** — первый секретарь Рубцовского горкома партии, тов. **Немчинов Н. Н.** — первый секретарь Кулундинского райкома партии, тов. **Стреляев С. Р.** — главный государственный инспектор краевой инспекции по закупкам и качеству сельскохозяйственных продуктов, тов. **Кочетов В. Г.** — первый секретарь Алейского райкома партии, тов. **Процюк И. С.** — начальник крайсельхозуправления, тов. **Калугин А. С.** — первый секретарь Благовещенского райкома партии, тов. **Черепахин Н. С.** — первый заместитель министра мелиорации и водного хозяйства РСФСР, тов. **Гузенко В. П.** — директор совхоза «Чарышский» Усть-Калманского района.

По обсужденному вопросу пленум принял развернутое постановление, в котором единодушно одобряются итоги июльского Пленума Центрального Комитета. Коммунисты Алтая приняли указания июльского Пленума ЦК КПСС к неуклонному исполнению, заявили о своей решимости добиться новых успехов в борьбе за подъем сельского хозяйства, достойно встретить XXIV съезд партии.

ВО ИМЯ НАУКИ, ДЛЯ БЛАГА ЛЮДЕЙ

ПРЕСС-КОНФЕРЕНЦИЯ В МОСКОВСКОМ УНИВЕРСИТЕТЕ

Замечательному подвигу советских космонавтов, совершивших небывалый восемнадцатисуточный полет вокруг нашей планеты на космическом корабле «Союз-9», встрече с летчиками-космонавтами СССР, дважды Героем Советского Союза А. Г. Николаевым и Героем Советского Союза В. И. Севастьяновым, была посвящена пресс-конференция, состоявшаяся 9 июля в Московском университете на Ленинских горах. Ее организовали Академия наук СССР и Министерство иностранных дел СССР.

Более двух тысяч представителей печати, кино, радио и телевидения, научных и общественных организаций бурными аплодисментами приветствовали появление в президиуме пресс-конференции героев нового космического полета, видных советских ученых.

Пресс-конференцию открыл вступительным словом президент Академии наук СССР академик М. В. Келдыш.

Он сообщил о том, что в длительном космическом полете экипаж успешно выполнил сложную и обширную программу научно-технических экспериментов и медико-биологических исследований. Результаты этого полета, подчеркнул президент, имеют большое значение для развития космонавтики.

Советская программа космических исследований характеризуется планомерным, систематическим подходом к решению принципиальных научно-технических проблем. Одно из ее направлений — создание долговременных орбитальных станций для научных и народнохозяйственных целей. Такие станции позволят значительно расширить круг исследуемых проблем, осуществить новые уникальные научно-технические эксперименты.

М. В. Келдыш сказал, что непосредственный выход человека в космическое пространство открыл новые возможности для исследования Земли в глобальном масштабе, для более полного освоения природных ресурсов, для дальнейшего проникновения в просторы Вселенной.

Новые важные задачи были решены в полете корабля «Союз-9». Космонавты выполнили обширную программу медико-биологических исследований по изучению влияния факторов космического полета на организм человека в условиях длительного пребывания на орбите. При этом всесторонне изучались физиологические особенности человеческого организма. Космонавты получили также большой объем информации об атмосфере Земли и происходящих в ней процессах, о материковой и водной поверхности в различных районах земного шара и характерных геолого-географических объектах. Они продолжили наблюдения, начатые экипажами предыдущих советских космических кораблей.

Экипаж корабля «Союз-9» выполнил фотографирование и спектрометрирование сумеречного и дневного горизонтов Земли. Это важно, сообщил ученый, для точного определения линии горизонта, используемой как опорный ориентир при навигации космических кораблей.

Большой интерес представляет совместный метеорологический эксперимент, в котором участвовали спутник «Метеор», экипаж корабля «Союз-9» и научно-исследовательское судно «Академик Ширшов». Такие эксперименты имеют важное значение для метеорологов, для более точного прогнозирования погоды, поскольку позволяют комплексно изучать состояние атмосферы, поверхность суши и Мирового океана, структуру облачного покрова.

Генеральная линия советской программы космических исследований, заявил в заключение М. В. Келдыш, — использование достижений космонавтики для нужд народного хозяйства, для научно-технического прогресса. Важным шагом на этом пути является новый полет корабля «Союз-9».

Президент Академии горячо поздравил мужественных космонавтов и пожелал им дальнейших успехов в благородном деле освоения космического пространства. Он сообщил, что президиум Академии наук СССР отметил выдающийся вклад в развитие космонавтики летчика-космонавта СССР А. Г. Николаева, ранее награжденного золотой медалью имени К. Э. Циолковского, и присудил золотую медаль имени К. Э. Циолковского летчику-космонавту СССР В. И. Севастьянову.

Под аплодисменты присутствующих медаль была вручена герою космоса.

Слово предоставляется члену-корреспонденту АН СССР О. Г. Газенко. Полет А. Г. Николаева и В. И. Севастьянова, сказал ученый, убедительно показал, что человек может не только длительно жить, но и эффективно работать в условиях космического полета.

(Окончание на 4-й стр.).

Пресс-конференция, посвященная успешному выполнению задания экипажем космического корабля «Союз-9».
Фото А. Хрупова и М. Петровой.

РЕШЕНИЯ ПЛЕНУМА ЦК КПСС — В ЖИЗНЬ!

ПЛОЩАДКА ВЫСОКИХ ПРИВЕСОВ

«Хорошо известно, что механизация сельского хозяйства — решающий фактор повышения производительности труда и снижения себестоимости продукции... животноводства».

(Из доклада Л. И. Брежнева на июльском (1970 г.) Пленуме ЦК КПСС).

Вместе с Григорием Максимовичем Игнатовым — директором совхоза «Залесовский», едем в Заплывинское отделение. По пути Григорий Максимович рассказывает о том, что делается для увеличения производства животноводческой продукции. И в частности, — об откормочной площадке, ради которой мы и поехали в Заплывинское.

— Открыли мы ее в мае этого года, — говорит директор. — На постройку израсходовали около двух тысяч рублей. Окупилась она за каких-то полтора месяца.

Оказывается, первой партии бычков достаточно было простоять на площадке всего двадцать дней, чтобы набрать в весе без малого четыре центнера. Правда, и на откорм они были поставлены с добрым весом в триста семьдесят с лишним килограммов. И тем не менее, на откормочной площадке эти животные прибавляли в весе ежедневно по 1.257 граммов.

...Примерно через полчаса мы были у цели. Устройство площадки предельно просто: участок, окруженный деревянной изгородью, с внешней стороны — деревянные кормушки, посередине — автопоилки.

Хорошее место выбрано для площадки: небольшая зеленая полянка, со всех сторон окруженная лесом. Рядом — тихая речушка. И красиво, и корм на месте, и вода проточная.

Площадка построена с расчетом по возможности исключить ручной труд. Этому служат и механическая кормораздача, и автоматическое поение. Кстати, механизация поения тоже достаточно проста: вода закачивается в цистерну, а из нее самотеком идет в поилки.

Два человека — механизатор и скотник — без особого напряжения успевают присмотреть за стадом в полтораста голов, вовремя накормить его, напоить. В распоряжении животноводов — колесный трактор с косилкой-измельчителем. Измельченную траву раздают бычкам дважды в день.

В совхозе заблаговременно позаботились о том, чтобы откормочные гурты были вдосталь обеспечены кормами: неподалеку от площадки посеяно по 66 гектаров клевера и горохово-овсяной смеси. Есть также пять гектаров подсолнечника и сто — кукурузы.

Кроме зеленой массы, животным дают по три килограмма концентрата в два приема: первый — в одиннадцать утра, второй — в пять вечера.

Молодняк отправляют на откормочную площадку с живым весом 330—340 килограммов. Здесь при обильном кормлении каждый бычок ежедневно прибавляет в весе 1.200—1.300 граммов. Через три—четыре недели скот отправляют на мясокомбинат.

За нынешнее лето откормочную площадку за четыре тура пройдет около шестисот голов скота.

Животноводы и руководители совхоза не скрывают радости по поводу того, что решения июльского Пленума ЦК КПСС открывают новые возможности дальнейшей механизации на фермах, более современного технического оснащения производства мяса и молока.

Т. ВОЛКОВА,
Л. СИДОРОВА.

ЗАБОТА ОБЯЗЫВАЕТ

Что и говорить, приятно услышать, когда о твоей профессии с высокой трибуны Пленума ЦК сказаны такие слова: «Механизатор — это центральная фигура на селе, и мы должны окружить эти кадры вниманием, не жалеть усилий для закрепления их в колхозах и совхозах». Нас, сельских механизаторов, радует, что в докладе Л. И. Брежнева уделено большое внимание дальнейшему развитию технической оснащенности сельскохозяйственного производства.

Делясь своими впечатлениями о докладе Генерального секретаря ЦК КПСС, о постановлении Пленума ЦК от 3 июля, мы единодушно сошлись в мнении, что в этих исторических документах не упущена ни одна из злободневных нужд механизаторов. И вопрос качества машин и механизмов, и обеспечение хозяйств запасными частями, и подготовка кадров, и условия труда и быта трактористов, шоферов, комбайнеров — все эти проблемы давно волнуют нас. И вот партия наметила обстоятельный путь к их решению.

Я работаю механизатором более двенадцати лет. Механизаторская «армия» росла на моих глазах и количественно, и качественно. Достаточно сказать, что тракторов у нас — 71, комбайнов — 26, автомашин — 25. В последнее время наш тракторный парк пополнился двумя замечательными богатырями К-700, больше стало и мощных Т-4. И все-таки всей этой техники недостаточно для интенсивного развития нашего хозяйства.

Особенно приятно сознавать, что уже в который раз руку помощи крестьянству протягивает славный рабочий класс. Ведь иначе и не назовешь тот факт, что целый ряд министерств проявил инициативу производить сельскохозяйственные машины параллельно с основным производством.

Вместе с тем мы, сельские механизаторы, понимаем, что всенародная забота о техническом оснащении колхозов и совхозов, об условиях труда и быта механизаторов нас ко многому обязывает. Действительно, повышение производительности техники, увеличение сроков ее эксплуатации целиком зависит от нас. И наш святой долг ответить на заботу партии и правительства самоотверженным трудом.

К. МЕРЗЛИКИН,
тракторист-машинист колхоза имени Ленина.
Бийский район.

ЕДИНЫМИ ИНТЕРЕСАМИ

Решения Пленума ЦК КПСС об очередных задачах партии в области сельского хозяйства в большой степени касаются и нас, работников промышленности. И это закономерно. Ведь интересы рабочего класса и крестьянства всегда были едины.

Котлостроители давно дружат с сельчанами. Особенно тесный контакт установился между нами и коллективом Логовского совхоза Первомайского района. За пять с лишним лет трудового содружества совхозу постоянно оказывалась помощь в уборке урожая, ремонте техники и обеспечении необходимыми материалами. В то же время сельчане обеспечивают заводские столовые свежим картофелем, овощами.

За последнее время наша помощь совхозу заметно увеличилась. В начале года, например, чтобы ускорить весенне-полевые работы, была переоборудована партия грузовых автомобилей. Сейчас группа специалистов во главе с конструктором Анатолием Галем выехала в Логовской и там ведет монтаж бункеров и транспортеров для механизированных токов.

Важными заказами для села в эти дни занята и бригада Н. В. Разумнова. Она изготовляет механизированные коллекторы для сбора и калибровки яиц на птицефермах совхоза. Применение этих устройств исключает ручной, кропотливый труд птичниц. Уже отправлено четыре таких коллектора. Еще двенадцать отгрузим к концу месяца.

Дружба, завязавшаяся несколько лет назад, теперь значительно окрепла. Котлостроители, решая свои важные производственные задачи, не забывают и о задачах подшефных. Вот и сейчас, когда близится сбор нового урожая, 100 тружеников завода закончили подготовку и получили права на управление зерновыми комбайнами. Все они в страдную пору поведут по полям степные корабли рядом с сельскими механизаторами.

Нашу дружбу с сельчанами, нашу помощь им будем расширять, как рекомендует это июльский Пленум ЦК.

В. РАСПОПОВ,
главный инженер Барнаульского котлозавода.

ВПЕРЕДИ — НОВЫЕ РУБЕЖИ

СТРОИТЕЛЬНОЕ ОБОЗРЕНИЕ

Июльский Пленум ЦК КПСС подчеркнул необходимость широкого развертывания социалистического соревнования тружеников города и деревни. Строители Алтая стремятся делом ответить на решения Пленума. Сейчас, когда в разгаре строительное лето, большинство коллективов зримо приближается к последним рубежам пятилетки. Примечательно, что за июнь, за второй квартал и за все первое полугодие тресты Алтайского управления «Главзапсибстроя» выполнили работ больше, чем когда-либо за соответствующий период времени. Что касается субподрядчиков, то шестимесячное задание по монтажным и другим специализированным работам они перевыполнили на десять процентов.

Темпам освоения средств соответствует и сдача объектов в эксплуатацию. С начала года введено около 99 тысяч кадратных метров жилья, при плане 86 тысяч. Некоторым коллективам удалось подготовить к заселению половину или даже чуть больше половины предусмотренного годовым заданием количества квартир. Это очень важно для дальнейшей эффективной и ритмичной, без «штурмов», работы до самого конца года.

«Алтайпромстрой» досрочно сдал школу на Черемновском сахарном заводе. Еще по одной школе предстоит полностью подготовить к началу учебного года трестам «Барнаулжилстрой», «Стройгаз», № 122 и № 46.

Всеми трестами обеспечена сдача в эксплуатацию и промышленных объектов. Это сталелитейный цех бийского завода «Электропечь», комплекс Рубцовского мясокомбината на 30 тонн мяса в смену. Досрочно (в счет плана третьего квартала) введены котел на Славгородской ГЭЦ, перевалка на сто тысяч кубометров древесины в год в Бийске, два пролета рамного корпуса АВЗ, инженерный корпус завода «Геофизика». И наконец-то вступили в строй действующих цех точного стального литья и отделение старения чугуна на АМЗ.

Стремление ускорить освоение программы третьего квартала, чтобы сделать нормальным по напряженности четвертый, очень оправдано. Тут многое зависит от заказчиков и поставщиков. Но нельзя не замечать и медлительность некоторых подрядчиков на ряде важных строек, в том числе пусковых.

Сильно отстает от графика строительство рапозаборного сооружения Славгородского химзавода, медицинских учреждений и служб (подрядчики тресты № 46, № 122 и Славгородский), отделка школы в 940 квартале («Барнаулжилстрой»). Нет должного разворота работ на пусковых (четвертого квартала) кинотеатрах в Рубцовске и Барнауле. Хотя «Барнаулжилстрой» и справился с полугодовым планом ввода жилья, но ведь это всего одна треть годового задания. А у треста № 46 дела еще хуже, на июль — декабрь он оставил четыре пятых годового плана!

Работы по благоустройству в Барнауле ведутся только вокруг уже сданных домов, т. е. с большим опозданием. Тревожное положение создалось в краевом центре и с сооружением теплосетей. Графики передачи трасс монтажникам систематически срываются. От «Стройгаза», «Алтайпромстроя», ДСК требуются неотложные меры: осеннее ненастье не за горами.

Многое надо сделать специалистам, партийной организации, всем коллективам ДСК для улучшения качества. Ведь ни один из сданных за последние недели домов не получил оценку выше, чем «удовлетворительно»!

И еще надо заметить, что новые задачи потребуют от городских трестов новых усилий. Ведь придется в соответствии с постановлением июльского Пленума ЦК КПСС взять на себя еще сооружение некоторых крупных птицефабрик вблизи городов.

Все предприятия треста «Алтайстройиндустрия», кроме Барнаульского завода ячеистых бетонов, справились с планом реализации. Сейчас сборный железобетон и деревоконструкции поставляются в основном исправно. Однако требуется усилить выпуск ферм для «Стройгаза» и треста № 46. В последнее время улучшилось положение с выпуском стеновых панелей для девятиэтажных домов и промышленных зданий, и все-таки заводу ячеистых бетонов надо предпринять новые усилия, чтобы ликвидировать допущенное отставание.

В «Алтайсельстрое» не справляется с программой лишь трест «Горноалтайсксельстрой». Успешно идут дела в Кулундинской зоне. Там каждая стройка — в графике или опережает его. Превзойдя плановый объем работ в июне на 220 тысяч рублей, передвижные мехколонны зоны ввели в эксплуатацию 5.500 квадратных метров жилья (больше всех в «Алтайсельстрое»), пять коровников и телятников, склад ядохимикатов, два гаража, две бани.

В Барнаульской зоне особенно хорошо трудятся коллективы ПМК-713 и ПМК-4.

С меньшим успехом поработали строители Бийской зоны.

А вот Алейская зона впервые дала такую высокую выработку. За полугодие здесь сдано столько объектов, сколько не сдавали никогда за полный год.

«Горноалтайсксельстрою» не так уж много было сдавать, но и с этим он не справился. Руководители треста (управляющий Н. Д. Ахтямов, главный инженер П. С. Стрельников) склонны приписать отставание длительным проливным дождям. Бездорожье, конечно, сказалось. Но причины провалов значительно глубже. Трест с ведома и даже по настоянию руководителей области взял на себя слишком много подрядов. Запланированных работ нынче у него оказалось в полтора с лишним раза больше, чем было выполнено в прошлом году (тогда трест был единственным, перекрывшим программу в «Алтайсельстрое»). А база под все это не подведена. Правда, улучшилось обеспечение рабочей силой, но и только; техника, транспорт — проблема.

Тресту нужна помощь обкома КПСС и облисполкома, чтобы дело капитального строительства встало на здоровую основу.

Отстают пять МСО из 33-х в объединении «Краймежколхозстрой» — Благовещенская, Ключевская, Волчихинская, Мамонтовская, Эликмонарская.

Шелаболихинская МСО, прежде часто не справлявшаяся с заданиями, программу полугодия на этот раз завершила успешно. В июне она выполнила самый большой за всю свою историю объем работ.

Лучшие показатели у Михайловской МСО.

Межколхозстроевцы сдали в июне животноводческих помещений больше, чем в любом другом месяце прошлого и текущего года. Несколько сократилось незавершенное строительство. И все же с вводом некоторых плановых объектов МСО не справились. Так, Шипуновская не сдала школу.

Тревожит спад монтажных работ. «Сельхозтехника» — субподрядчик «Межколхозстроя» — не укладывается в графики. Особенно тормозятся сантехнические работы.

В основном, в графике ведет работы трест «Алтайэлеваторстрой».

Процентные показатели треста «Алтайтрансстрой» по объемам работ довольно хороши. Но ввод нескольких объектов все же отодвинулся на второе полугодие.

Близится время подведения итогов — и за юбилейный 1970 год, и за всю пятилетку. Впереди — новые рубежи, и взять их будет тем легче, чем решительней покончат строители со всеми нынешними недостатками в организации труда.

В ПОЛЕТЕ «КОСМОС-353»

9 июля в Советском Союзе произведен очередной запуск искусственного спутника Земли «Космос-353». Установленная на спутнике аппаратура работает нормально. Координационно-вычислительный центр ведет обработку поступающей информации.

(ТАСС).

ВЧЕРА

● В РУБЦОВСКЕ ОТКРЫЛАСЬ ПЕРВАЯ ГОРОДСКАЯ ПРОМЫШЛЕННАЯ ВЫСТАВКА.

На ней представлена продукция машиностроительных заводов и других предприятий города.

ЗАБОТА О ВОСПИТАНИИ МОЛОДЕЖИ

РУБЦОВСК. Пленум городского комитета партии заслушал и обсудил отчет парткома Алтайского завода тракторного электрооборудования о работе по коммунистическому воспитанию молодежи. Секретарь парткома А. И. Медведев доложил участникам пленума о том, как на предприятии коммунистического труда партийная организация заботится о молодых членах коллектива. С содокладом выступил секретарь горкома КПСС М. Т. Гусев.

На пленуме подчеркивалась важная роль в воспитательной работе комсомольской организации. На предприятии более шестисот членов Ленинского комсомола. Комсомольцы не раз выступали застрельщиками больших дел.

Партийная организация завода, ставя перед комсомольцами все более сложные задачи, развивает их активность, их влияние на несоюзную молодежь. Особое внимание партийный комитет уделяет трудовому воспитанию молодых рабочих. Для этого созданы комсомольско - молодежные бригады, большинство молодежи вовлечено в соревнование. Большую работу ведут заводской и цеховые советы молодого рабочего. За подростками закреплены наставники-воспитатели из числа кадровых рабочих.

Примерно за неделю до пленума почти все члены горкома партии побывали на заводе, многие основательно познакомились с постановкой в цехах комсомольской работы, с организацией учебы молодежи и досуга. Поэтому выступления в прениях носили конкретный, деловой характер.

Положительное влияние на обсуждение поставленного вопроса сыграли решения XVI съезда ВЛКСМ. Они помогли участникам пленума выработать четкую программу действий на будущее. В принятом постановлении намечены конкретные мероприятия по улучшению партийного руководства комсомолом, усилению политического влияния на молодежь.

Н. МАРКОВ,
корр. «Алтайской правды».

ЧТОБЫ СБЕРЕЧЬ ЗЕМЛЮ

В земельном кодексе РСФСР, принятом на последней сессии Верховного Совета республики, говорится: «Земля — важнейшее богатство советского общества — является главным средством производства в сельском хозяйстве и пространственным базисом размещения и развития всех отраслей народного хозяйства. Научное рациональное использование всех земель, охрана их и всемерное повышение плодородия почв являются общенародной задачей».

Защита почв—это дело всего нашего общества. Любую порчу земли следует рассматривать как антиобщественный поступок. Кто покушается на землю, нерадиво относится к ней, не повышает ее плодородие, тот подрывает исходную материальную основу благополучия народа. Земли, признанные пригодными для нужд сельского хозяйства, прежде всего должны предоставляться сельскохозяйственным предприятиям, организациям и учреждениям. Изъятие орошаемых и осушенных земель пашни, участков, занятых многолетними плодовыми насаждениями и виноградниками, для несельскохозяйственных нужд, а также земель, занятых водоохранными, защитными и другими лесами первой группы, для использования в целях, не связанных с веденим лесного хозяйства, производится в исключительных случаях и только по постановлению Совета Министров союзной республики. Использовать отводимую площадь до установления соответствующими землеустроительными органами границ этого участка на местности запрещается.

Купля-продажа, залог, завещание, дарение, аренда, самовольный обмен земельными участками и другие сделки, в прямой или скрытой форме нарушающие право государственной собственности на землю, являются недействительными. Лица, виновные в совершении таких действий, самовольном занятии земельных участков, а также не обеспечивающие охрану земель или не выполняющие мероприятия по улучшению и предупреждению вредных почвенных процессов, несут ответственность в порядке, установленном законодательством Союза ССР и союзных республик.

Напоминаю эти положения закона потому, что до сих пор находятся руководители, которые никак не могут их усвоить. Нельзя пройти мимо таких фактов, когда в Рубцовском свеклосовхозе Алтайский тракторный завод занял без разрешения 10 гектаров сельхозугодий, а по его примеру «Сельхозтехника», строительно-монтажное управление «Алтайсельхозмонтаж», «Межколхозстрой» начали строительство на землях, которые им никто не отводил. На орошаемых площадях совхоза «Никольский» самовольно начато строительство железнодорожной ветки.

Находятся и такие лица, которые, как из собственного имения, «нарезают» общественную пашню под индивидуальные сады. В учебном хозяйстве АСХИ такими садами занято 16 гектаров, командованием аэродрома ГВФ — 18 гектаров. И никому в голову не придет, что распоряжаются они собственностью, которая им не принадлежит.

Мамонтовский райисполком превысил свои права, разрешив строительство автодороги по пашне колхоза «Россия» без оформления отвода земель в установленном порядке.

Проектные и строительные организации не всегда учитывают интересы колхозов и совхозов, допуская излишества в отводе земель для сооружения промышленных предприятий, дорог и линий электропередач. Размещают эти объекты на пахотных землях, тогда как можно их перенести на несельскохозяйственные или малоценные угодья. Примером такого разбазаривания народного достояния могут служить Тальменская, Повалихинская и другие птицефабрики, очистные сооружения в Алейске и Славгороде, линии электропередач в районе Бийска, Рубцовска и Веселоярска.

И откровенной безответственностью объясняются факты, когда дорожники заваливают пахотный слой в полотно дороги. Так происходит в совхозе «Белоярский», колхозах «Победа», им. Кирова Павловского района. При разработке карьеров Ремовского, Веселоярского, Катунского и других верхний слой почвы не складируется отдельно для последующих работ по рекультивации.

Неправильно было бы во всех этих безобразиях винить только строителей и других пользователей, которым отводится земля. Закон не меньшую, а большую ответственность возлагает на руководителей колхозов и совхозов, которым доверена земля. И нельзя считать нормальным, когда они мирятся с описанной выше бесхозяйственностью.

Труженики села призваны бороться за высокую отдачу каждого гектара угодий, постоянно улучшать закрепленную за ними землю, повышать ее плодородие. Далеко не так обстоит дело с кормовыми угодьями в колхозах и совхозах Залесовского, Сорокинского, Тогульского, Солтонского районов и в Горно-Алтайской автономной области. Сенокосы и пастбища здесь зарастают лесом и кустарником, заболачиваются. Причем, размеры потерянных угодий выражаются в десятках тысяч гектаров.

Оригинально ведут «мелиорацию» ПМК «Алтайводстроя». При коренном улучшении лугов и пастбищ в поймах рек Оби и Чумыша они засоряют водоемы — вместо сжигания кустарников и корневых остатков сволакивают их в озера, протоки и старицы.

Думается, большую роль в борьбе с подобными явлениями сыграет принятое в мае этого года Советом Министров СССР Положение о государственном контроле за использованием земель.

Государственный контроль за использованием всех земель осуществляется Советами депутатов трудящихся, их исполнительными и распорядительными органами, а также землеустроительной службой системы Министерства сельского хозяйства СССР. Им предоставлены большие права, которые надо использовать в полной мере.

Есть смысл еще раз напомнить, что в соответствии с Указом Президиума Верховного Совета СССР «Об административной ответственности за нарушение земельного законодательства», должностные лица и граждане, виновные в нарушении земельного законодательства, подвергаются штрафу, налагаемому в административном порядке (если эти нарушения не влекут уголовной ответственности).

За порчу сельскохозяйственных и других земель, загрязнение их производственными и иными отходами и сточными водами, за бесхозяйственное использование земель, невыполнение мероприятий по улучшению земель и охране почв от ветровой, водной эрозии и других процессов, ухудшающих состояние почв, должностные лица подвергаются штрафу в размере до 100 рублей.

Виновные в использовании земельных участков не на те цели, для которых они предоставлены, платят штраф в размере до 100 рублей. Несвоевременный возврат временно занимаемых земель или невыполнение обязанностей по приведению их в состояние, пригодное для использования по назначению, влечет за собой штраф в размере до 50 рублей.

Должностные лица, виновные в отступлении без надлежащего разрешения от проектов внутрихозяйственного землеустройства, облагаются штрафом в размере до 50 рублей. За уничтожение межевых знаков границ землепользований — штраф до 10 рублей. Если бы эти меры в свое время были применены к тем руководителям, о которых говорилось выше, не одна сотня плодородных гектаров была бы спасена.

Эти штрафы налагаются административными комиссиями при исполнительных комитетах районных, городских Советов депутатов трудящихся по представлению государственных инспекторов по использованию и охране земель.

Но дело не только в материальном воздействии. Общественности с помощью партийных, профсоюзных и других организаций необходимо создать обстановку нетерпимости к каждому факту нарушения земельного законодательства. Только общими усилиями мы сохраним и приумножим плодородие земли.

М. СИЛАЕВ,
начальник отдела землепользования и землеустройства крайсельхозуправления.

„КЕМ РАБОТАТЬ МНЕ ТОГДА?“...

КАК ВСЕГДА в летний месяц года, мы видим на площадях городов и сельских улицах группы молодежи. «Выпускники», — говорим мы, вкладывая в это слово целую гамму ощущений. Конец школы, выход в самостоятельность... Кто-то уже определил для себя жизненный путь, у кого-то сложился устойчивый и верный интерес к той или иной профессии, другие колеблются, боятся ошибиться... Все правильно: не простой это вопрос.

Сотни тысяч юношей и девушек оканчивают ежегодно школы страны. В нашем крае в этом году почти для двадцати тысяч вчерашних десятиклассников прозвенел последний звонок. Их ждут с нетерпением на заводах и фабриках, на фермах и полевых станах, ждут в вузах, училищах, лабораториях, на стройках. Не секрет, что в последние годы во многих отраслях народного хозяйства ощущался недостаток в кадрах. Страна, делающая все для подрастающего поколения, нуждается в его крепких руках, в его активности, творчестве. Проблема личная: «где работать мне тогда и чем заниматься» — становится, таким образом, важнейшей общественной проблемой.

Недавно на конференции в Новокузнецке в обсуждении ее (не в первый раз) приняли участие представители Академии педагогических наук, университетов, лабораторий, училищ и школ. Причина созыва конференции и общие выводы из ее работы: **дело трудового воспитания и профессиональной ориентации молодежи нуждается в научной основе. Это процесс важнейший, социальный, а, значит, им надо управлять.**

Интересным опытом в этом направлении поделились хозяева-кемеровчане В области сложилась довольно стройная система профессиональной подготовки молодежи. Создан координационный совет по профориентации во главе с секретарем обкома КПСС. Методические центры — советы — имеются при облоно, горопо и районо. Их возглавляют заведующие соответствующими отделами народного образования. Они проводят семинары с учителями, обобщают положительный опыт. В области созданы сто два профессионально-консультационных бюро при местных комитетах ведущих предприятий, во всех средних и восьмилетних школах есть уголки профориентации. Этот опыт заслуживает внимательного изучения.

Чтобы правильно решать вопросы, связанные с профориентацией, необходимо шире и глубже изучить эту проблему, ее психологические и иные аспекты. В этом отношении определенный интерес представляют разработки экспериментальной лаборатории, вот уже несколько лет действующей при Бийском пединституте. Для начала стоит поразмыслить над результатами анкетного опроса 7.242 учащихся восьмых—десятых классов (5.234 из сельских школ), проведенного нами совместно с работниками отдела по использованию трудовых ресурсов. 75,8 процента десятиклассников четырех районов Бийской группы высказали намерение жить после школы в городе и только четыре из ста опрошенных решили работать в сельском хозяйстве.

Результаты во многих отношениях настораживающие и неожиданные. Ведь, объективно, исчезают или уже исчезли многие из причин, по которым еще вчера молодежь уезжала из села. Жизнь в совхозах и колхозах меняется на глазах, становится зажиточнее и культурнее. Села строятся, хорошеют, насыщаются техникой. Даже на небольших предприятиях перерабатывающей промышленности (а их в селах немало). прибавляется сложное оборудование. На семенных пунктах, в совхозных лабораториях ведутся интересные исследования. Селу нужны энергичные организаторы, дельные механики и технологи. Так в чем же причина тенденции, которая выявилась в результате опроса?

Приходится говорить о некоем психологическом торможении. Преодолеть его призваны школа, учителя, родители, общественность. А что это дело мыслимое и управляемое, говорит такой факт: несколько лет назад редко кого из юношей-выпускников могли заинтересовать профессии официанта, кулинара, продавца, портного. А сегодня — по данным все того же опроса — восемь процентов отвечающих намерены работать в сфере общественных услуг.

Этот пример обнадеживает, но не успокаивает. Он подтверждает: процесс выбора можно контролировать. Но вернемся к анкетам. На вопрос, какими мотивами руководствуетесь при выборе профессии, многие ответили: нравятся характер работы, соответствие личных способностей, интеллектуальное содержание дела... И только на третьем месте, по числу общих голосов, оказался мотив общественной значимости профессии. Другими словами, не всеми еще осознано гражданское значение — полезность для общества, важность данной работы на сегодняшнем отрезке социалистического строительства. Ненормально, когда даже в базовой школе-лаборатории только 25 процентов вчерашних десятиклассников поступили в училища и непосредственно на предприятия. Большинство же предпринимает попытку поступить в вузы. Когда молодой человек руководствуется при этом склонностью, призванием, — это естественный шаг, но когда выпускнику совершенно безразлично, в какой вуз поступить, лишь бы только поступить, это уже печально. Вот и появляются — скажем об этом прямо — дипломированные равнодушные врачи, неинициативные инженеры. И почему в короткое мгновение вузовская экзаменационная комиссия точнее может определить способности, призвание абитуриента, чем учитель, знавший его со всех сторон на протяжении многих лет?

Не перестроились сами школы применительно к новым требованиям. К требованиям прогресса отраслей народного хозяйства, все ускоряющего шаг. Даже в Бийском гороно на предложение нашей лаборатории — создать координационный совет, отвечают: «Не убеждены мы в его своевременности. Подождем...». А в третьей школе-интернате отвечают еще прямее: «Никакой профориентации не было и не будет...». Будет! Жизнь заставляет и заставит ее принять. Подталкивает и опыт тех, кто раньше других понял и принял новое и, конечно же, добивается успеха В Быстрянской средней школе, например, 85 процентов выпускников остается в родных краях, а 30 процентов из них пошло работать непосредственно в сельское хозяйство.

Многому уже сегодня учит опыт экспериментальных школ. Всю работу, связанную с самоопределением учащихся, в шестой школе Бийска организует совет трудового воспитания. В его состав входят заместитель директора школы, заведующий кабинетом профориентации, по одному представителю от каждой методической секции, медработник, представитель родительской общественности, два производственника. Совет организует помощь педагогам, заслушивает информации классных руководителей и учителей, проводит семинарские занятия с родителями. В плане учебно-воспитательной работы школы имеется раздел — «Трудовое воспитание и политехническое образование учащихся». Циклы бесед об отраслях народного хозяйства и профессиях, демонстрация кинофильмов, производственные экскурсии, приобщение учащихся к справочной литературе и книгам о профессиях, факультативные занятия, практикумы, кружки — вот что стоит за ним.

Важную роль в пропаганде массовых профессий играет политехнический музей, который создан в Бийске в этом году на базе той же школы № 6. В настоящее время в нем представлено свыше сорока предприятий и строек. Руководит музеем совет во главе с опытной учительницей физики В. Д. Кухаренок. Экспонаты музея способствуют повышению уровня общеобразовательной и политехнической подготовки школьников и вызывают в них непосредственный интерес к делу. В кабинете профессиональной ориентации сосредоточены книги, справочники, методические разработки — к услугам учителей и учащихся. Приходи, читай, обдумывай...

В экспериментальных школах большое значение придается профконсультационной работе с учащимися. Ее проводят наши психологи, педагоги, врачи. Как правило, в индивидуальном порядке. Важно, чтобы ребята могли испытать свои силы в том или ином полюбившемся им виде труда, непосредственно на производстве. В летние каникулы одни идут на стройки, другие — рабочими-радиометристами в изыскательские партии, третьи — швеями на фабрики. Это — итог усилий педагогов, а для ребят — проверка правильности выбора...

Осмысленность выбора, обоснованность выбора — это и есть успех. Значит, педагоги выполнили свою миссию — обеспечили общество сознательными работниками. Уже сейчас можно говорить о достижениях коллектива той же Быстрянской средней школы Красногорского района.

Но, как уже сказано, речь идет пока лишь об отдельных и лучших. Важно, чтобы все школьные педагогические коллективы «внутри себя» преодолели психологический стереотип. Ведь можно создать советы, кабинеты профориентации — создать их необходимо быстрее! — но вести работы в них все с тем же недоверием. Скажем, пригласить выступить перед учащимися знатного токаря или хлебороба и не помочь им довести в яркой форме поэзию и значение общественно полезного труда, присутствующие в каждой профессии.

Есть у коллектива нашей экспериментальной лаборатории разработки, которые, думается, могут найти практическое применение во всех районах края. Профориентация — не самоцель. Она нужна для удовлетворения сегодняшних и завтрашних потребностей в кадрах промышленных и сельских предприятий для достижения оптимального соотношения между спросом и наличием. Нами разработана методика определения перспективного спроса на ведущие профессии, основанная на учете развития предприятий, уровня механизации и автоматизации, тенденций хозяйственного развития. Ею смогут пользоваться, получая достоверные данные, соответствующий отдел крайисполкома и его уполномоченные на местах.

Это и есть та самая отправная точка для школы и общественности.

П. КОСТЕНКОВ,
С. ЖАРКОВ.
доценты Бийского педагогического института.

ПО СТРАНИЦАМ МЕСТНЫХ ГАЗЕТ

ОНИ—С ХУДОЖЕСТВЕННО-ГРАФИЧЕСКОГО

В Бийском педагогическом училище получили дипломы преподавателей и воспитателей детских садов 204 учащихся. Среди них — 27 выпускников художественно-графического отделения.

Четыре года назад впервые в крае на базе педагогического училища была создана группа по подготовке преподавателей черчения и рисования. Сейчас это отделение насчитывает около 200 человек. Первые выпускники поедут в школы края.

«Бийский рабочий».
г. Бийск.

СЛУЖБА ЗДОРОВЬЯ

В селе Анисимово открылась новая больница. В ней отличные лечебные кабинеты, профилакторий, хорошая столовая, зал для отдыха больных.

«За коммунизм».
Тальменский район.

ПОЛУМИЛЛИОННЫЙ ЗРИТЕЛЬ

Советом Краснощековского кинотеатра был установлен поощрительный приз для пятисоттысячного зрителя. Им оказался пенсионер села Краснощекова М. И. Оловкин. Ему вручены кинoабонемент и ценный подарок.

«Отин коммунизма».
Краснощековский район.

Технический прогресс — всенародное дело

ДАРЫ ЧЕЛОВЕКА

ЕСЛИ ВАМ ПРИХОДИЛОСЬ быть на сосновых делянках, то на некоторых деревьях, возможно, видели жестяные конуса. В эти конуса, прикрепленные к стволам, стекает сосновая живица — основное сырье Барнаульского канифольно-терпентинного завода. Из нее приготовляют канифоль, скипидар, канифольный лак.

Поезда и теплоходы везут на завод живицу из лесов Алтая, Новосибирской, Томской, Иркутской областей, из Красноярского края. Много нужно живицы. Ведь завод значительно вырос.

Канифольно-терпентинный завод — один из старейших на Алтае. Он построен в 1928 году, когда в крае была начата промышленная подсочка сосны. В первый год канифольно-терпентинный переработал всего 300 тонн живицы. Совсем пустяк, но ведь и оборудование было кустарным.

А теперь завод перерабатывает 25—26 тысяч тонн живицы за год. И качество не идет ни в какое сравнение с прежним. В нашем крае немного найдется предприятий, чья продукция удостоена высшей оценки — «Знака качества». А Барнаульский канифольно-терпентинный в прошлом году заслужил такую честь. Его скипидару присвоен «Знак качества».

Коллектив уверенно держит курс на оснащение производства новой техникой и прогрессивной технологией. Внедряет самое передовое из опыта лесотехнической промышленности. Большие дела делают здесь и свои рационализаторы, изобретатели.

Год-два назад бочки с живицей сгружались вручную, по мере надобности рабочие закатывали их в кузова грузовиков и везли в цех. Работа была трудоемкой, требовала много времени. Мастер механического участка Александр Григорьевич Гаврин предложил сделать поддоны и на них складывать бочки на заводской территории. Понадобилась живица — подошел электрокар, зацепил вилами сразу несколько бочек, поставил на транспортер, и пошли они по ленте прямо в цех. Грузчики стали не нужны. Теперь один водитель электрокара заменяет целую бригаду.

Раньше фосфорная кислота, которая применяется для осветления живицы, хранилась в неудобной таре. Директор завода Валентин Алексеевич Тарасов и главный инженер Семен Исакович Каган предложили применить бестарное хранение. Появился в цехе вакуумный насос, и дело упростилось. Понадобилась кислота, нажми кнопку, и нужное количество будет подано в колонну плавильника. Не надо теперь вручную черпать да таскать. Ведь это долго, да и небезопасно.

Основная часть работников трудится здесь по многу лет. Например, мастер химического участка Николай Евгеньевич Майор — с основания завода. Рационализатор Гаврин, который внес немало ценных предложений, — с 1932 года. Начальник отдела технического контроля Валентина Семеновна Зырянова, мастер Родион Эдуардович Мустинов на канифольно-терпентинном уже по тридцать лет. Уж они-то знают, как изменился облик завода. Им есть с чем сравнить. Маленький кустарный заводик вырос в солидное культурное предприятие. Цехи высокие, светлые. Чистота идеальная.

А САМО ПРОИЗВОДСТВО? Когда-то в плавильных коробках, куда загружают живицу, количество сырья измеряли обыкновенной палкой. Становится рабочий возле люка, опускает палку и смотрит, много ли живицы в плавильнике. А теперь за этим следят электронные приборы. Канифолеварочные колонны заменены модернизированными колоннами, механизировано удаление сора из плавильного отделения.

Да, много изменилось. Кругом стали автоматика, приборы, пульты управления. Интересная деталь. Бывало, в каждой смене трудилась бригада из пяти-шести бондарей. Работы им хватало от начала и до конца смены: закупоривали в бочки готовую канифоль, заколачивали крышки. Как-то поехал директор завода в Москву, запел на Выставку достижений народного хозяйства и в одном из залов увидел гидрокупорщик. Заинтересовался умной машиной, расспросил о ней. Ему рассказали, что в Мурманске таким приспособлением закупоривают бочки с рыбой.

А почему бы не закупоривать таким же образом и канифоль? Завод связался с Мурманском, получил гидрокупор. И навсегда ушла в прошлое специальность бондаря. Люди эти, конечно, не ушли с предприятия. Они остались, но в другом качестве. А их операции успешно выполняет один гидрокупорщик.

Побывав на заводе, восхищаешься не только тем, как механизируется, автоматизируется производство. Этим сейчас трудно кого удивить. Бросается в глаза, как трогательно здесь любят свое производство. О текучести кадров разговоров не бывает.

В содружестве с учеными Сибирского филиала Академии наук СССР, заводской коллектив организовал выработку из кедровой живицы иммерсионного масла и кедрового бальзама. Камеральная установка по производству иммерсионного масла и кедрового бальзама является единственной в стране. Ценная продукция «зеленой улицей» идет во все уголки Советского Союза и на экспорт.

Кедровый бальзам — густое, почти твердое вещество. Если кусок бальзама приложить к куску какой-либо породы, ее структура будет точно повторена. Пока что бальзамом пользуются геологи, топографы и некоторые другие специалисты. Сейчас его исследуют медики. И, кто знает, может быть и расширится со временем ассортимент продукции из кедра. Работники завода задумываются над выпуском красителей на основе кедровой живицы. Уже выпускаются кедровая канифоль и кедровый скипидар, обладающие особыми свойствами.

На заводе умеют видеть перспективы и стараются расширять номенклатуру изделий. Нельзя ли выделывать, например, скрипичную канифоль? Ведь продукт этот в стране, прямо скажем, дефицитен. Недавно здесь появилась еще одна новинка: аккуратный картонный кубик, вроде тех, из которых дети складывают слова. На кубике надпись — «Бытовая канифоль». Многим жителям эта новинка придется кстати. Из этой канифоли, как сказано в приложенной инструкции, можно изготовить сургуч для домашнего пользования, а если натереть кубиком шкив швейной машинки или магнитофона, можно избежать ненужного проскальзывания. И еще: из него легко приготовить театральный клей.

МЫ ЧАСТО ГОВОРИМ: «Дары леса». А всегда ли это верно? Природа ничего не дарит человеку просто так. Во все надо вложить свой труд, творчество и энергию. Поэтому иммерсионное масло, которое, кстати, сейчас готовится к аттестации на присвоение государственного «Знака качества», можно смело назвать даром человека.

Е. ЛЕСНОЙ.

г. Барнаул.

Старшая тепличница центрального овощного отделения Повалихинского совхоза Валентина Александровна Рыжова. (вы ее видите на снимке) взяла обязательство вырастить в пленочно-блочной теплице площадью тысяча четыреста квадратных метров сто двадцать центнеров ранних огурцов. Свое обязательство она выполняет с честью, сейчас уже собрано сорок центнеров. Фото А. Калабухова.

СВЕТЛЫЙ ПРАЗДНИК НА ЗЕМЛЕ АРАТОВ

СЕГОДНЯ—ДЕНЬ ПОБЕДЫ НАРОДНОЙ РЕВОЛЮЦИИ В МОНГОЛИИ

Сегодня исполняется 49-я годовщина со дня победы монгольской Народной революции. Вместе с трудящимися народной Монголии этот праздник отмечают и советские люди.

Монгольская Народная Республика — вторая после нашей Родины страна, вступившая на путь социалистического строительства. Ее успехи в экономическом и социальном переустройстве общества — яркий пример торжества ленинского учения о том, что любая страна, отстававшая в прошлом в своем экономическом и культурном развитии, может с помощью развитого социалистического государства, минуя стадию капитализма, совершить за короткий исторический срок быстрый социальный скачок и перейти к строительству социализма.

О том, каких успехов добились трудящиеся Монголии под руководством Монгольской народно-революционной партии, опираясь на бескорыстную помощь Советского Союза за 49 лет народной власти, рассказывается в ниже публикуемых материалах, подготовленных для газеты Обществом монголо-советской дружбы.

СЕРДЕЧНЫЕ ПОЗДРАВЛЕНИЯ

В Москве 9 июля состоялось торжественное собрание представителей общественности Москвы, посвященное 49-й годовщине Народной революции в Монголии и открытию декады советско-монгольской дружбы.

Выступавшие на собрании представители общественности Москвы сердечно поздравили братский монгольский народ со знаменательной годовщиной.

— Народная революция, — сказал посол Монгольской Народной Республики в Советском Союзе Н. Лувсанчултэм, — победившая в 1921 году под непосредственным влиянием идей Великого Октября, стала поворотным пунктом в истории Монголии.

Посол подчеркнул, что МНРП, весь монгольский народ и впредь будут прилагать свои усилия к дальнейшему укреплению братской дружбы и сотрудничества с великим Советским Союзом.

(ТАСС).

К НОВЫМ СВЕРШЕНИЯМ

Б. РИНЧИНПЭЛЖЭ
председатель Госплана МНР

МОНГОЛЬСКИЙ народ вступил в 1970 год — год ленинского юбилея и канун 50-летия Народной революции. Наша Родина пришла к нему с успехами в выполнении народнохозяйственных задач 1969 года, поднялась на новую ступень в строительстве социализма.

В 1969 году кооперированное аратство нашей страны обеспечило выполнение государственных планов по увеличению поголовья скота, централизованных заготовок животноводческой продукции. Достигнуты значительные успехи в укреплении материально - технической базы животноводства. Введены в эксплуатацию пять крупных предприятий по производству кормов, обводнены тысячи гектаров пастбищ. Успешно выполнен план по строительству животноводческих помещений, что явилось важным шагом в решении задачи, выдвинутой партией: в ближайшие несколько лет полностью обеспечить общественный скот утепленными помещениями.

Больших успехов добилась и наша промышленность. Многие предприятия страны досрочно выполнили производственные планы, значительно повысили рентабельность, производительность труда, количество и качество выпускаемой продукции. Среди них следует назвать Шарынгольский и Адунчулунский угольные карьеры, крупные электростанции столицы, Бэрхинский рудник, швейную фабрику Улан-Баторского промкомбината, Государственный полиграфический комбинат имени Д. Сухэ-Батора в столице, Архангайский пищевой комбинат и другие предприятия.

Велик объем нашего капитального строительства. В прошлом году введены в эксплуатацию десятки новых предприятий, культурно-бытовых объектов, многие из которых построены при помощи Советского Союза и других социалистических стран.

Основной задачей, выдвинутой на 1970 год, является выполнение решений МНРП по дальнейшему развитию производительных сил нашей страны. В годы третьей и четвертой пятилеток в республике построен ряд промышленных предприятий (авторемонтные заводы, тепловые электростанции и т. д.), которые сыграют важную роль в ускорении темпов развития народного хозяйства и культуры МНР.

В 1970 году в нашей стране будет продолжено промышленное строительство, в котором большую помощь окажут СССР и другие братские страны.

Советский Союз сегодня ведет во многих районах МНР огромное строительство, фактически охватывающее все области народного хозяйства. Германская Демократическая Республика помогает в сооружении крупнейшего мясокомбината в Улан-Баторе, Венгрия—в строительстве биокомбината в столице и мясокомбината в Дархане, Болгария — мясокомбината в Чойбалсане и овчинно-шубной фабрики в Дархане, Чехословакия продолжит строительство второй очереди цементного завода в Дархане и больницы в Улан-Баторе, Румыния — сооружение столичного цирка и т. д.

Наши строительно-монтажные организации должны в 1970 году ввести в строй более 200 объектов.

В этом году, как и прежде, наша страна уделит основное внимание ускоренному развитию сельскохозяйственного производства, большие силы и средства будут направлены на укрепление материально-технической базы сельского хозяйства. Главное внимание будет обращено на вопросы повышения производительности труда и рентабельности хозяйств.

В 1970 году общий объем производства сельскохозяйственной продукции по сравнению с 1969 годом возрастет на 15,9 процента, заготовки кормов — на 13,5 процента, будет сооружено 7.700 утепленных помещений для скота и более 1.500 колодцев, продолжено строительство новых предприятий по производству кормов. В СХО и госхозы будет поставлено большое количество новой техники, возрастет объем коммунально-бытового строительства.

Дальнейшее внедрение научно обоснованных рекомендаций и передового опыта, рациональное использование кормов, обеспечение животных надлежащим уходом и теплыми помещениями поможет нам уменьшить потери скота в зимний и весенний периоды, откроет новые возможности для увеличения поголовья и роста заготовок продукции животноводства.

В 1970 году из средств, ассигнуемых на развитие народного хозяйства, 48,8 процента будет направлено в сельское хозяйство, а 19,9 процента — в промышленность. Возрастут ассигнования и в другие отрасли экономики и культуры нашей страны, которые будут направлены на дальнейшее их развитие и усовершенствование.

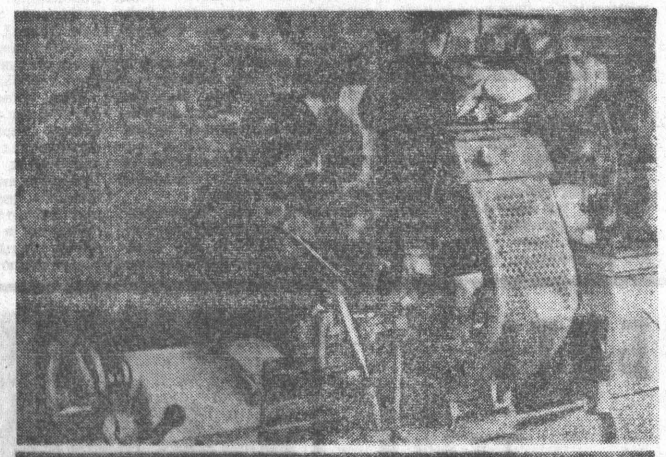

КУЗНИЦА КАДРОВ ВЫСОКОЙ КВАЛИФИКАЦИИ

Темпы и масштабы развития народного хозяйства Монголии требуют подготовки высококвалифицированных специалистов. Эту задачу призван помочь решить открытый несколько лет назад в Улан-Баторе новый политехнический институт. Он готовит специалистов с высшим образованием по энергетике, легкой, пищевой и горной промышленности, инженеров-строителей, автодорожников, экономистов — всего по 17 специальностям.

В институте обучается свыше 1000 студентов, на 16 кафедрах работает более 80 преподавателей. Монгольским ученым большую помощь оказывают в подготовке национальных кадров опытные советники-эксперты ЮНЕСКО.

НА СНИМКАХ сверху вниз: специалист ЮНЕСКО Л. А. Рогазин проводит занятия с молодыми монгольскими преподавателями; студенты на практике в токарной мастерской; при институте большой коллектив художественной самодеятельности, работают десятки кружков, в которых студенты развивают свои дарования. Студентка III курса геологического факультета Бямбажав исполняет народную песню.

ПО ЛЕНИНСКОМУ ПУТИ

Академик Б. ШЕРЕНДЫБ

Народная революция 1921 года, победившая под идейным влиянием ленинизма и под прямым воздействием Великой Октябрьской социалистической революции, явилась коренным поворотом в многовековой истории монгольского народа. В результате ее победы народ Монголии завоевал государственную независимость и свободу. Впервые в истории страны утвердился народно-демократический строй.

Почти полувековой славный путь, пройденный монгольским народом под руководством МНРП, является торжеством ленинских положений о возможности развития Монголии по некапиталистическому пути к социализму с помощью Советского социалистического государства. В практическом осуществлении многих своеобразных сложных проблем некапиталистического пути развития Монгольская народно-революционная партия неизменно руководствовалась учением марксизма-ленинизма.

Еще в 1916 году В. И. Ленин в своих трудах писал о возможности перехода Индии, Монголии, Египта и других стран к социализму при помощи пролетариата передовых стран.

Обобщив опыт некапиталистического пути развития советских среднеазиатских республик, В. И. Ленин в своем докладе на Втором конгрессе Коминтерна в 1920 году говорил: «...С помощью пролетариата передовых стран отсталые страны могут перейти... к коммунизму, минуя капиталистическую стадию развития».

Развивая эту мысль, В. И. Ленин в своей исторической беседе с монгольской делегацией в 1921 году конкретизировал самые существенные вопросы о возможности развития Монголии по некапиталистическому пути к социализму. В этой беседе он придавал особое значение постоянному повышению роли партии и народной власти, укреплению советско-монгольской дружбы как важнейшим факторам решения задач некапиталистического пути развития. Он тогда говорил: «...Главным условием, обеспечивающим переход на путь некапиталистического развития является усиление работы Народно-революционной партии и правительства, чтобы в результате этой работы и усиления влияния партии и власти росли кооперативы, прививались бы новые формы хозяйствования, национальной культуры, чтобы вокруг партии и правительства сплачивалось аратство за экономическое, культурное развитие страны. Только из островков нового хозяйственного уклада, созданного под влиянием партии и правительства, сложится новая некапиталистическая экономическая система аратской Монголии».

Жизнь показала, как прав был Ленин и насколько далеко вперед видел он перспективу дальнейшего развития Монголии. Именно так, как советовал Ленин, проходили экономические, культурные и социалистические преобразования в монгольском обществе. Проанализировав политическое и экономическое положение своей страны, III съезд МНРП, состоявшийся в 1924 году, руководствуясь вышеперечисленными ленинскими положениями, признал некапиталистический путь развития единственно приемлемым и верным путем для Монголии. Эта линия легла в теоретическую основу второй программы МНРП, принятой на ее IV съезде в 1925 году.

В 1921—1925 годах Народной партией проводилась огромная работа по демократизации государственного строя, по укреплению обороны страны, по подъему экономики и культуры, раскрепощению аратства, постепенному ограничению политических и экономических привилегий класса феодалов, ликвидации долгов страны и народа иностранным ростовщикам.

В течение осени 1929 года и зимы 1929—1930 гг. при непосредственном участии самих аратов проводилось такое исключительно важное социально-экономическое мероприятие, как конфискация крупных феодальных хозяйств.

Народное государство своей гибкой, дифференцированной классовой политикой обеспечило подъем товарности аратских хозяйств, улучшило материальное положение батрацкой и бедняцкой части населения, ограничило капиталистические элементы в области экономики.

К концу первого этапа революции, т. е. примерно к 1939 году, был ликвидирован класс феодалов и окончательно вытеснен из страны иностранный капитал.

В результате этих социальных перемен в экономике страны сложились два сектора: социалистический и мелкотоварный. Народная партия и Народное государство осуществляли политику развития этих двух секторов, всеми силами поддерживая и укрепляя социалистический сектор.

Главные задачи партии по созданию основ социализма на втором этапе Народной революции были определены в третьей программе МНРП, принятой на X съезде партии в 1940 году.

В МНР заново создавалась и развивалась современная промышленность. При постоянной экономической и технической помощи Советского Союза, а затем при братской интернациональной помощи ряда других социалистических стран Монголия превратилась в аграрно-индустриальную страну.

Ленинский кооперативный план имеет международное значение как единственно правильный путь преобразования сельского хозяйства на социалистических началах.

МНРП успешно решила одну из самых сложных задач социалистического строительства — задачу кооперирования кочевых аратских хозяйств с учетом их исторических, бытовых особенностей, традиций и специфики.

С завершением в 1959 году кооперирования сельского хозяйства социалистическая общественная собственность на средства производства победила во всех отраслях народного хозяйства МНР.

Незыблемым экономическим фундаментом МНР является социалистическая собственность на средства производства, утвердившаяся и развивающаяся в ее двух формах — государственной и общественной.

В. И. Ленин со всей силой подчеркивал необходимость осуществления культурной революции, как одной из основных задач строительства социализма, необходимость достижения всеобщей грамотности населения, создания кадров народной интеллигенции, развития науки. «Для нас,— писал он, — достаточно теперь этой культурной революции для того, чтобы оказаться вполне социалистической страной».

Обеспечение сплошной грамотности всего населения — одно из замечательных завоеваний монгольского народа в области культурного строительства. В стране широкий размах получило не только начальное и среднее, но и высшее образование.

В МНР формировалось и утверждалось социалистическое сознание трудящихся, основанное на марксистско-ленинском материалистическом понимании законов природы и общества, на принципах социалистического интернационализма и социалистического патриотизма, в корне чуждых шовинизму и национализму.

Из года в год повышается благосостояние рабочих, членов СХО и интеллигенции. Сбылись вековые чаяния монгольского народа о свободной и счастливой жизни.

Международное значение опыта ленинского пути развития Монголии заключается в том, что он показал, что любая страна, отстававшая в прошлом в своем экономическом и культурном развитии, может с помощью развитой социалистической страны совершить за короткий срок быстрый социальный скачок и перейти к строительству социализма.

Основными факторами осуществления генеральной линии некапиталистического пути развития Монголии к социализму, как советовал В. И. Ленин, явились:

— политическое руководство МНРП развитием страны по некапиталистическому пути;

— наличие народно-демократической власти;

— роль трудовых народных масс;

— опора на международное коммунистическое движение, на братскую помощь первого социалистического государства — Советского Союза.

Ленин, высоко оценивая успехи революционной борьбы монгольских аратов и выражая свое чувство радости по поводу создания Монгольской народной партии, советовал монгольским делегатам, чтобы их партия стала массовой, чтобы она не была засорена чуждыми элементами. «Много еще надо будет поработать революционерам над своим государственным, хозяйственным и культурным строительством, пока из пастушеских элементов создастся пролетарская масса, которая впоследствии поможет «превращению» Народно-революционной партии в коммунистическую. Простая перемена вывески вредна и опасна».

МНРП во всей своей дальнейшей деятельности руководствовалась марксистско-ленинским учением, советами Ленина и всегда училась у ленинской партии — КПСС. МНРП следовала незабвенным советам В. И. Ленина о том, что Монгольской народной партии надо много приложить усилий по созданию новой некапиталистической экономической системы и укреплению своей авангардной роли марксистской партии.

Монгольский опыт подтвердил ленинские идеи о том, что крестьяне, завоевавшие государственную власть, могут усвоить идеи диктатуры пролетариата и применить их под руководством своей марксистской партии в самых сложных специфических условиях исторического развития той или иной страны.

Созданное в ходе революции Народное правительство, развивалось и укреплялось в форме хуралов, т. е. своеобразных крестьянских советов, о которых Ленин говорил: «Идея советской организации проста и может быть применяема не только к пролетарским, но и крестьянским, феодальным и полуфеодальным отношениям».

Некапиталистический путь к социализму вызвал небывалую политическую и трудовую активность, творческий подъем и организованность народных масс. Трудовое аратство, являвшееся движущей силой Народной революции, освободившись от пут крепостничества, превратилось в свободных товаропроизводителей, имевших частное индивидуальное хозяйство. В ходе социалистического строительства, добровольно вступив в сельскохозяйственные объединения, оно стало кооперированным аратством, объединенным единой целью на основе коллективной общественной собственности.

Наш рабочий класс сформировался и утвердился в новых условиях — в условиях народного демократического государства. Партия воспитывает рабочих в духе пролетарского интернационализма и классового подхода к империализму, осознания своей авангардной роли в строительстве социализма, в социалистическом отношении к труду и общественной собственности.

С завершением строительства основ социализма, с утверждением общественной собственности наше общество состоит из двух дружественных классов: рабочего класса, кооперированного аратства, а также из народной интеллигенции.

В зарождении и укреплении МНР, в ее развитии по некапиталистическому пути исключительно большое историческое значение имела всесторонняя интернациональная помощь Советского государства.

Военная, экономическая, политическая и культурная помощь, оказанная Советским Союзом Монголии, явилась решающим фактором в укреплении государственной независимости, в проведении глубоких социально-экономических и культурных преобразований, в переходе страны от феодализма к социализму.

Между МНР и СССР впервые установились и осуществляются совершенно новые межгосударственные отношения, основанные на принципах социалистического интернационализма, подлинного равноправия и взаимного уважения.

В. И. Ленин в беседе с монгольскими делегатами, касаясь внешней политики народной Монголии, говорил: «...Единственно правильным путем для всякого трудящегося вашей страны является борьба за государственную и хозяйственную независимость в союзе с рабочими и крестьянами Советской России». Правота этих ленинских заветов подтверждена всем ходом истории развития нашей страны. Они и поныне имеют свою силу.

Дальнейшим развитием этих взаимоотношений явились Договора о дружбе и взаимопомощи между Союзом Советских Социалистических Республик и МНР, подписанные 27 февраля 1946 г. и в 1966 году.

Советский Союз, советский рабочий класс, трудящиеся Советского Союза под руководством своей ленинской партии выполнили и продолжают выполнять на деле указания Ленина о том, что мы окажем монголам помощь: «...перейти к употреблению машин, к облегчению труда, к демократии, к социализму». Верность всех наших трудящихся и членов нашей партии дружбе с Советским Союзом полностью отвечает коренным интересам МНР, делу строительства социализма.

Рабочий класс, кооперированное аратство, трудовая интеллигенция МНР, верные заветам Владимира Ильича Ленина, учению марксизма-ленинизма, делу социализма и пролетарскому интернационализму, успешно борются под руководством МНРП за завершение строительства социализма в МНР

Штабное учение армий государств—участников Варшавского Договора

В соответствии с планом оперативной подготовки объединенных вооруженных сил государств—участников Варшавского Договора в период с 1 по 9 июля 1970 года на территории Венгерской Народной Республики проведено совместное штабное учение оперативных штабов сухопутных войск, войск противовоздушной обороны, военно-воздушных сил и военно-морских флотов.

Учением руководил главнокомандующий объединенными вооруженными силами государств — участников Варшавского Договора Маршал Советского Союза И. И. Якубовский.

Совместное учение способствовало дальнейшему повышению слаженности в работе штабов всех видов вооруженных сил, совершенствованию оперативной подготовки генералов, адмиралов и офицеров, а также укреплению боевого содружества между братскими армиями.

(ТАСС).

С ТЕЛЕТАЙПНОЙ ЛЕНТЫ ТАСС

Бои в Южном Вьетнаме

ХАНОЙ, 9 июля. (ТАСС). Бойцы Народных вооруженных сил Освобождения с 30 июня по 2 июля 15 раз атаковали позиции американо - сайгонских войск в районах, прилегающих к городу Хюэ. Как сообщает агентство ВИА, в ходе этих боев южновьетнамские патриоты вывели из строя более 400 солдат противника, уничтожили или повредили 23 самолета, 5 артиллерийских орудий и много другой военной техники. Только во время боя за высоту 935 было убито и ранено 250 американских парашютистов, сбито и уничтожено на земле 15 самолетов.

Заявление делегации ИКП

РИМ, 9 июля. (ТАСС). Президент республики продолжает консультации с руководителями политических партий. Сегодня он принял делегацию Итальянской компартии во главе с заместителем Генерального секретаря ИКП Э. Берлингуэром. После этой встречи член делегации, председатель коммунистической группы в палате депутатов П. Инграо заявил журналистам: «Наша партия находилась в решительной оппозиции четырехпартийной коалиции и правительству Румора. Мы выразили протест против того недопустимого способа, каким Румор открыл кризис вне парламента и даже вне партий». Главное же, подчеркнул П. Инграо, состоит в тех замыслах, которые скрываются за этими маневрами и цель которых состоит в том, чтобы свести на нет народные завоевания, достигнутые в результате забастовочной борьбы, не допустить проведения реформ, помешать свободному и демократическому функционированию избранных органов управления.

Призывы остаются без ответа

ЛОНДОН, 9 июля. (ТАСС). Правительство Великобритании по-прежнему отказывается запретить намеченные на 13 июля парады «оранжистов» (протестанты — «ультра») в Северной Ирландии, несмотря на многочисленные предупреждения ирландской и английской общественности, что это провокационное мероприятие может привести к новому взрыву волнений в Ольстере. С призывом к английскому правительству запретить парады обратился министр иностранных дел Ирландии П. Хиллери во время встречи с министром иностранных дел Англии А. Дуглас-Хьюмом. Этого требует также организация «Движение за свободу колоний».

Тем временем обстановка в Ольстере накаляется. Вчера ночью в Белфасте произошло новое столкновение католиков с протестантами. Английские войска применили слезоточивый газ. Это произошло во время похода «оранжистов», в котором приняло участие 7 тысяч человек.

ВО ИМЯ НАУКИ, ДЛЯ БЛАГА ЛЮДЕЙ

(Окончание. Начало на 1-й стр.).

Андриян Григорьевич и Виталий Иванович чувствовали себя в полете хорошо. Несмотря на большую насыщенность программы полета, их работоспособность сохранялась на высоком уровне. В начале полета потребовалось известное время для выработки новых навыков выполнения движений, особенно для перемещений в корабле. Уже к 3—4 суткам полета перемещение космонавтов внутри корабля осуществлялось уверенно и не требовало постоянного контроля за его выполнением, то есть выполнялось автоматически.

Продолжая анализировать предварительные результаты медико-биологических наблюдений, О. Г. Газенко сказал, что признаков болезни движения у космонавтов не отмечалось. Аппетит в полете был хороший. Чувство жажды оказалось несколько сниженным.

Важные данные были получены при послеполетном наблюдении и обследовании космонавтов. В день посадки у космонавтов обнаруживались выраженные изменения со стороны двигательной сферы. Такое состояние продолжалось около двух—трех суток. Нормализация статики и движений практически завершилась к десятым суткам пребывания на Земле.

Ученый делает вывод: приспособление к обычным условиям земного существования после длительного пребывания в состоянии невесомости протекает с известными трудностями и достигается, по-видимому, большим напряжением физиологических систем, чем адаптация к состоянию невесомости.

На трибуне — командир корабля «Союз-9» летчик-космонавт СССР **А. Г. Николаев.**

Он рассказал вкратце о корабле «Союз-9» и о подготовке к полету.

Корабль «Союз-9», заявил космонавт, в основном аналогичен предшествующим кораблям типа «Союз». В соответствии с программой продолжительного полета на нем были сделаны некоторые изменения, связанные с необходимостью улучшения условий работы и отдыха космонавтов.

Подготовка к полету состояла из нескольких этапов. На завершающем этапе мы готовились к нему на корабле «Союз-9» в соответствии с намеченной программой полета. Наиболее углубленно изучались особенности корабля, его системы ориентации и управления движением, системы жизнеобеспечения, энергопитания, системы управления спуском и приземления, особое место в подготовке было уделено освоению и отработке методик выполнения научных исследований и экспериментов. Много было сделано и в медико-биологическом плане. Немалый объем занимала общефизическая подготовка.

А. Г. Николаев сказал также, что экипажем корабля «Союз-9» был учтен большой опыт подготовки к полетам советских и американских космонавтов.

Процесс выполнения программы данного полета, отметил космонавт, характерен большим количеством динамических операций, связанных с осуществлением ориентации корабля. Таких операций нами выполнено несколько десятков. При этом использовали автоматический, полуавтоматический, а также ручной режимы управления.

В полете экипаж провел испытания ряда новых приборов, которые используются в системах ориентации и управления движением корабля.

Согласно программе полета, продолжал космонавт, каждому из нас предписывалось выполнение различных операций и экспериментов в определенной последовательности. Большинство экспериментов мы осуществляли независимо друг от друга. Но было много и таких, которые проводились совместно. Это в основном опыты, требующие определенной ориентации корабля.

Наша работа в космосе проходила в достаточно комфортных условиях: на корабле «Союз-9» имелось все необходимое для работы и отдыха. Большое удовольствие доставляла нам горячая пища: борщ, суп харчо, кофе. Воду пили без ограничения, хотя сильного желания принимать ее не было. Спали в специальных спальных мешках. Сон у нас был глубоким, засыпали быстро. Однажды сонным выплыл из спального мешка, а когда проснулся, то обнаружил себя на потолке орбитального отсека...

В общем, полет мы перенесли хорошо, говорит А. Г. Николаев. Правда, мы не ожидали, что после приземления появятся некоторые трудности обратного привыкания к условиям жизни на Земле или, как говорят медики, реадаптации. Было трудно подняться с кресла. После открытия люка выбраться из спускаемого аппарата нам помогли товарищи из поисковой группы. После восемнадцати дней невесомости все тело вдруг стало тяжелым. В первый день казалось, что эта перегрузка была примерно две единицы, или, может быть, немного больше. В последующие дни она постепенно убывала, а на пятый, шестой день исчезла полностью. Сейчас мы хорошо себя чувствуем, вполне здоровы.

В заключение космонавт сказал, что после восемнадцатисуточного полета корабля «Союз-9» можно более уверенно судить о будущем активном участии человека в создании и функционировании долговременных обитаемых орбитальных станций.

Затем выступил бортинженер корабля «Союз-9» летчик-космонавт СССР **В. И. Севастьянов.** Он подробно остановился на технических экспериментах, осуществленных на корабле «Союз-9».

В полете, отметил он, проводились испытания нового автоматического датчика ориентации на звезды, обеспечивающего надежную и точную ориентацию корабля на фоне сильных световых помех. Испытания позволили отработать прибор и выбрать наилучшим образом его характеристики. Успешно прошел испытания визуальный оптико-электронный прибор, обеспечивающий ручную ориентацию корабля на Землю при полете над теневой стороной.

Нами было продолжено проведение экспериментов по отработке методов и средств автономной орбитальной навигации, отрабатывалась методика, обеспечивающая оперативное решение навигационных задач с использованием бортовых вычислительных средств. Такая методика может быть использована для целей дублирования и повышения надежности управления полетом. Целый ряд экспериментов был связан с изучением конструктивных характеристик корабля.

При помощи оптических средств мы определяли точностные характеристики гироскопических приборов систем ориентации и стабилизации. Продолжалось исследование природы, динамики и яркостных характеристик светящихся частиц и испытание новых высокоточных иллюминаторов, обеспечивающих надежную работу оптических чувствительных элементов в течение всего полета.

В длительном космическом полете мы полностью провели испытания различных систем обеспечения жизнедеятельности экипажа и привезли ценные материалы. Предварительные результаты технических экспериментов полностью соответствуют ожидаемым, подчеркнул космонавт. Все системы корабля в полете работали нормально, и мы с уверенностью можем заявить, что корабль «Союз» способен обеспечить длительное пребывание человека в условиях космического пространства.

В. И. Севастьянов остановился далее на медико-биологических исследованиях, которые ставились не только с целью контроля состояния космонавтов, но, главным образом, для более глубокого изучения возможности человека, всех его органов нормально функционировать в условиях длительного космического полета.

Большое место заняли эксперименты, имеющие народнохозяйственное значение. В ходе полета мы неоднократно проводили наблюдение и фотографирование для изучения пространственной структуры облаков, определения границ залегания снега, обнаружения бурь, штормов и тропических циклонов. При этом отвечали на запросы с Земли о состоянии погоды в отдельных районах земного шара. Доклады с борта корабля о метеорологических явлениях использовались в оперативной работе службы погоды.

Говоря о фотографировании географических и геологических объектов земной поверхности, космонавт отметил, что основными целями этого эксперимента являлись уточнение существующих и составление новых геологических карт для поиска полезных ископаемых.

Бортинженер коротко остановился затем на некоторых научных экспериментах по исследованию околоземного космического пространства.

Важно подчеркнуть, заявил он, что большая продолжительность полета позволила, с одной стороны, увеличить объем экспериментов по сравнению с предыдущими полетами и, с другой стороны, каждый из запланированных экспериментов поставить по нескольку раз. В результате был получен богатый статистический материал.

В заключение мне хотелось бы отметить, сказал В. И. Севастьянов, что в полете нами получено много материалов. Детальное изучение их позволит ученым и специалистам идти дальше по пути создания долговременных орбитальных станций и со знанием дела готовить космонавтов к более продолжительным, чем восемнадцать суток, космическим полетам, возвращать их на Землю здоровыми и работоспособными.

* * *

Ученые и космонавты затем ответили на многочисленные вопросы представителей советской и зарубежной прессы.

(ТАСС).

КИРЕЕВ АЛЕКСАНДР ИВАНОВИЧ

9 июля 1970 года после тяжелой продолжительной болезни на 86 году жизни скончался персональный пенсионер республиканского значения, член КПСС с июля 1918 года Александр Иванович Киреев.

Александр Иванович родился в 1884 году в Залазинском районе Кировской области в семье рабочего. С ранних лет он начал свою трудовую деятельность рабочим на Надеждинском заводе Верхнетурского уезда Пермской губернии. В феврале 1918 года А. И. Киреев вступает в Красную гвардию, а с 1920 года он — партизан Красногвардейского партизанского отряда. После гражданской войны А. И. Киреев занимает ряд ответственных должностей на Урале — политкомиссар, уполномоченный губсовнархоза, заместитель председателя райисполкома.

С 1926 года А. И. Киреев работает в городе Барнауле секретарем партколлектива пимокатного завода, затем — заведующим орготделом горкома ВКП(б), председателем рабоче-крестьянской инспекции в Ребрихинском и Завьяловском районах. В 1934 году Александр Иванович возвращается в Барнаул, где трудится в различных организациях. Последнее время, перед уходом на пенсию, Александр Иванович был диспетчером гаража крайисполкома. Он активно участвовал в общественно-политической жизни, показывал пример партийной принципиальности и деловитости в работе, был чутким и отзывчивым товарищем. Его заслуги перед Родиной отмечены орденом Красной Звезды и медалями.

Память о старейшем члене КПСС Александре Ивановиче Киреева навсегда сохранится в наших сердцах.

ГРУППА ТОВАРИЩЕЙ.

ИСКУССТВО ЛЮБИТЬ И НЕНАВИДЕТЬ

ТЕАТР

Барнаул знакомится с «Красным факелом». Впрочем, мы и до этого немало знали о старейшем театре Сибири. Помнили радиозаписи спектаклей «Чайка» и «Зыковы», многих актеров — по фильмам и постановкам Новосибирской студии телевидения. Несколько работ театр в разное время показывал и по алтайскому телевидению. И все-таки возможность сказать: «Так вот он какой, «Красный факел!» — мы получили только сейчас, во время гастролей театра в Барнауле.

Мхатовские традиции, отличный актерский ансамбль, требовательность в выборе репертуара — вот чем привлекает театр, вот что ценит зритель в лучших его работах. Факел любви к человеку созидательного труда и ненависти к варварам всех мастей освещает главные спектакли гастрольной афиши наших гостей. Запоминаются герои, созданные ветеранами сцены Л. Борисовой, Л. Морозкиной, А. Беляевым, Г. Яшунским, представителями среднего поколения А. Покидченко, А. Малышевым, А. Ильиным, И. Поляковым, В. Харитоновым, талантливыми молодыми актерами Л. Одиянковой, А. Васильевым и другими.

«В наши дни, — писал А. М. Горький, — человек подвергается разнообразнейшим воздействиям буйно взвихренной действительности, он переживает в себе самом борьбу индивидуалиста с социалистом, борьбу противоречий непримиримых, столкновение качеств, унаследованных им под гнетом векового насилия мещанства, с решительным и суровым требованием истории, с требованиями партии рабочего класса, призванного историей быть родоначальником нового человечества». Великий пролетарский писатель страстно ненавидел мещанство и боролся с «мещанской ржавчиной душ». И не случайно первым спектаклем в барнаульской афише театр поставил драму «Варвары».

Не задавайтесь вопросом, кто же именно варвар среди двух десятков действующих лиц спектакля. В мире редозубовых, притыкиных, головастиковых трудно быть порядочным человеком. А потрясающее безделье рождает только созерцателей, которые не видят самого главного: грязного, постыдного ужаса своей жизни.

«Зоологический индивидуализм» — так хлестко определил Горький главное свойство человека буржуазного общества. И актеры ярко показывают это качество в образах, которые они создают. Беспощаден к своему герою — живому мертвецу — заслуженный артист РСФСР Г. Яшунский (Цыганов), картину разложения человеческой личности рисует А. Солоницын (Монахов), пакостливым, мстительным показывают Головастикова В. Харитонов и Л. Левит. Сложные и впечатляющие образы создают засл. арт. РСФСР А. Покидченко (Лидия Павловна), Е. Попенко (Анна Федоровна), В. Мороз (Монахова), К. Орлова (Притыкина). Трудно выделить и рассказать о ком-то более подробно: «Варвары» — отличная работа всех краснофакельцев.

...Бесформенная белесая ткань обволакивает всю сцену. Она похожа на гигантскую паутину, но люди даже не пытаются разорвать ее: они не видят эту паутину. Впечатляющий символ! В «Варварах» никто не бунтует. Только вот у Лидии Павловны, которую играет А. Покидченко, замечаешь нечто особенное во взгляде, в словах, позволяющее надеяться на более счастливое будущее героини.

Но вот новая встреча с этой артисткой. На этот раз в «Норе». Сразу же примечаешь знакомые отметки характера и окончательно убеждаешься: это стратегическая линия исполнительницы — подчеркивать у своих героинь постоянное озарение, стремление к действию. Героиня драмы Г. Ибсена в исполнении А. Покидченко самоотверженно восстает против варварства общества, в котором она живет, и потому спектакль, выражаясь словами Горького, служит «возбудителем актуальных эмоций», наносит сокрушительный удар по мещанской ржавчине душ.

«Варвары» и «Нора» — это классика. А вот буржуазный мир, так сказать, нашего времени.

США. Жизнь в кредит. Дети обманывают родителей. Дети отказываются от родителей. И молодые, и старые горько сожалеют, что появились на свет... На сцене «Красного факела» идет драма «Уступи место завтрашнему дню» — типичная история, приключившаяся в Штатах с никому не нужными стариками Люси (Л. Лепорская) и Барклей Купер (засл. арт. РСФСР П. Бахтин и А. Беляев).

С первой же картины театр объявляет бой индивидуализму. Запоминаются почти все действующие лица, но особенно — бездушная, расчетливая и алчная Анита (А. Смирнова), сущность которой как бы сфокусировалась в облике того ангела со шкатулкой в руках, который маячит над сценой на протяжении всего спектакля.

О жизни в кредит, о вечном страхе разорения и гибели говорится и в пьесе Ю. Чепурина „Мое сердце с тобой». Землячка крестьян села Сухой Лог Фаина волею судьбы оказалась в США. Много лет мечтала побывать на родине, и вот приехала, ходит, дышит — не надышится запахом весенней земли, а сердце не на месте: надо возвращаться в Америку... И хоть нелегко живется колхозникам на разоренной войной земле, а дороже своего села для них нет ничего на свете.

«Мое сердце с тобой» — это не только признание Мефодьева Глаше Васильцовой (Е. Попенко). Так могут сказать почти все герои этого спектакля, обращаясь к родной земле, на которой нет места ни «святому» Серафиму Фролову, ни предателю Борису Слинкову.

«Мы живем в атмосфере ненависти к нам со стороны дикарей Европы, ее капиталистов, нам тоже нужно уметь ненавидеть, — искусство театра должно помочь нам в этом; вокруг и среди нас шипит огороженное мещанство, — театр, обнажая перед зрителем гнуснейшую сущность мещанина, должен возбуждать презрение и отвращение к нему». Спектакли „Красного факела», которые мы увидели, убеждают в том, что театр свято выполняет этот горьковский завет. Впереди — новые встречи со старейшим театром Сибири. Верится, что они будут такими же волнующими.

В. ЯВИНСКИЙ.

ЛИЧНЫЙ ЧЕМПИОНАТ СРЕДИ ЮНИОРОВ СССР ПО БОКСУ

ТРУДНЫЙ БОЙ БАРНАУЛЬЦА

ВТОРОЙ ДЕНЬ чемпионата был по программе самым насыщенным. Соревнования начались в 12 часов дня встречами боксеров наилегчайшей весовой категории. Здесь, пожалуй, шла самая упорная борьба, из восьми боев только один закончился досрочно (мастер спорта из Минска Эдуард Дубровский сумел сравнительно легко сломить сопротивление новосибирского перворазрядника Владимира Захезина).

Вслед за ними померялись силами боксеры легкой весовой категории. С особым интересом ожидались два последних боя, в которых выступали мастера спорта Джеван Багдасарян (Ереван) и Юрий Тхаревский (Львов). И если первый сумел переиграть спортсмена из Клайпеды перворазрядника Вайдота Клейву, то второй вынужден был уступить победу кандидату в мастера спорта из Петропавловска Валерию Анисимову.

Вечером на ринг Барнаульского Дворца спорта вышли 32 представителя второго полусреднего и боксеры тяжелой весовых категорий. Для любителей спорта особый интерес представлял поединок пятой пары, где встречались кандидаты в мастера спорта Евгений Гончаров (Москва) и барнаулец Геннадий Иванько. Я попросил прокомментировать этот бой неоднократного чемпиона страны, заслуженного мастера спорта Аскольда Лясоту.

ПЕРВЫЙ РАУНД. У Иванько очень сложная задача. Его соперник — левша, что в поединках равных соперников играет порой решающую роль. Кроме того, он — москвич, следовательно, за его плечами неплохая школа бокса.

На стороне барнаульца другое преимущество — родные стены. А это придает спортсмену уверенность в своих силах.

Начал Геннадий неплохо. Недостаток — некоторая неточность. Кроме того, он не проводит дублирующих ударов, слишком высоко держит голову. Однако в боевой обстановке не теряется.

Гонг. Минутный перерыв. В синем углу, где отдыхает Геннадий Иванько, его тренер, мастер спорта Василий Данилов. После окончания поединка я попросил Василия повторить то, что он говорил своему воспитаннику.

— Советовал держать дистанцию, самому начинать атаку, а не ждать, пока это сделает соперник. Как только Геннадий останавливается, Гончаров сразу же бьет. А его удары левой очень опасны. Еще говорил, что первый раунд за нами.

ВТОРОЙ РАУНД. Слово — Аскольду Лясоте: Гончаров пытается перехватить инициативу. Иванько пропускает несколько сильных ударов слева, не может приспособиться. Снова высоко поднимает голову — это опасно. Москвич получает предупреждение за опасное движение головой — это может оказаться решающим при подсчете очков. Барнаулец медленно отходит назад после атаки, плохо защищается руками и корпусом. Может быстро выдохнуться. Если бы не предупреждение, то второй раунд с небольшим преимуществом выиграл бы Гончаров.

Снова гонг. Снова минутный перерыв.

В. ДАНИЛОВ: Гена, будь внимательней, пропускаешь удары слева. Пока твое преимущество. Контратакуй, держи дистанцию.

ТРЕТИЙ РАУНД. Комментирует Аскольд Лясота: Иванько начал его уверенно. Действует, правда, несколько однообразно, не хватает тактического мастерства. Очевидно, сказывается малый опыт турнирных боев. Вот пропускает один... второй удар слева. Чувствуется, что устал. Отдает инициативу. Надо держать дистанцию... Гонг.

Спортсмены расходятся по углам и ждут решения судей. Оба устали, отдав все силы этому трудному поединку.

— Думаю, что судьи отдадут победу барнаульцу, — говорит А. Лясота. — Первый и третий раунды он выиграл. Считаю, что Иванько еще надо много работать над правильной отработкой серии ударов, над тактикой, разнообразить движения, применять уклоны. И еще — обратить особое внимание на руки, уметь атаковать и одновременно защищаться, разнообразить свой арсенал.

И вот в синем углу загорается лампочка. Рефери поднимает вверх руку Геннадия Иванько. Победа! Это был очень трудный поединок нашего земляка. Он сумел переиграть чемпиона Москвы и Центрального совета «Динамо» среди юношей Евгения Гончарова.

Во встрече последней пары этой весовой категории произошла еще одна сенсация дня: мастер спорта из Даугавпилса Станислав Шапкин в первом раунде пропустил сильный удар кандидата в мастера спорта из Запорожья Олега Блохина и проиграл.

Почти все бои спортсменов тяжелой весовой категории заканчивались досрочно. Да это и понятно: молодые боксеры, не имеющие еще достаточного опыта турнирных встреч (кроме того, нельзя забывать, что порой разница в весе у соперников составляла по 10 килограммов), часто пропускали сильные удары, и судьи вполне справедливо останавливали поединки.

В этой весовой категории приятное впечатление оставил боксер из Каунаса Юозас Сидобрас. Несмотря на поражение от хабаровчанина Алексея Арцишевского (кстати, вес последнего был 96 кг, тогда как у Юозаса — 87 кг) думается, что это — перспективный боксер.

В. СЛАВИН.

НА СНИМКЕ: поединок между Геннадием Иванько (он — слева) и Евгением Гончаровым.

Фото Б. Брязгина.

ВО ВТОРОМ ЭШЕЛОНЕ

Сообщаем результаты матчей, состоявшихся 3 июля: «Трактор» (Ташкент) — «Политотдел» — 2:0, «Нефтяник» — «Восток» — 1:0, «Сокол» — «Зенит» — 1:0, «Торпедо» — «Звезда» — 1:1, «Локомотив» — «Селенга» — 3:0, «Иртыш» — «Луч» — 2:0, «Томлес» — «Автомобилист» — 1:0, «Кузбасс» — «Аэрофлот» — 1:0, «Строитель» — СКА (Чита) — 2:1.

СОСТЯЗАНИЯ СМЕЛЫХ

77 спортсменов из 9 лучших команд Сибири оспаривали право называться сильнейшими на только что закончившихся в Кемерове зональных соревнованиях по парашютному спорту.

В соревнованиях успешно выступил кандидат в мастера с Алтая Г. Гладышев. Он занял второе место в одиночном затяжном прыжке. В десятку сильнейших вошел представитель Алтая В. Безручкин.

В. ФЕДОРОВ.

Редактор **А. ПРОЗОРОВ.**

ТЕЛЕВИДЕНИЕ

Москва
12.00 — Новости. 12.15 — Для детей. «Колокольчик». 12.45 — Мультфильм. 13.00 — В. Ардаматский. «Я-11-17». Телевизионный спектакль. Часть третья. 14.00 — Цветное телевидение. Концерт. 14.30 — «Человек без прошлого». Телевизионный документальный фильм, ГДР. 15.30 — «Летние премьеры». Эстрадный концерт. 17.15 — «Королева ужей». Фильм-балет.

Барнаул
18.30 — Телевизионный музыкальный университет. Занятие 10-е.

Москва
20.00 — Музыкальная программа.

Новосибирск
21.00 — «Запрещенный вулкан». Научно-популярный фильм. 22.00 — Художественный фильм «Цыган».

ТЕАТР

НОВОСИБИРСКИЙ ГОСУДАРСТВЕННЫЙ ДРАМАТИЧЕСКИЙ ТЕАТР «КРАСНЫЙ ФАКЕЛ» (в помещении крайдрамтеатра). «ЗВОНОК В ПУСТУЮ КВАРТИРУ». В 19.30.

КИНО

«РОССИЯ». «МИШЕЛЬ И МИШУТКА». В 9 (для детей). «ДЕНЬ И ВСЯ ЖИЗНЬ». В 10, 15.15, 20-30. «ТРОЙНАЯ ПРОВЕРКА». В 10-45, 12-30, 13-30 14-15, 16, 17, 17-45, 18-45, 19-30, 21-15, 22-10. Документальный фильм «ЦВЕТЫ В ДЕКАБРЕ». В 11-15.

«ЮНОСТЬ». Для детей «ДЕТИ КАПИТАНА ГРАНТА». В 9-30. «СОКРОВИЩА ВИЗАНТИЙСКОГО КУПЦА». В 11-30, 15-30, 19-30. «ТРОЙНАЯ ПРОВЕРКА». В 13-30, 17-30, 21-30. На удлиненном сеансе в 21-30 — «РИТМЫ РЕВОЛЮЦИИ».

«РОДИНА». Цветная кинокомедия «НЕ ГОРЮЙ». В 9-30, 11-10, 13-50, 15-30, 17-10, 18-50, 20-30 22-10. Новая цветная музыкальная кинокомедия — «КАРИНЭ». В 12-10, 14, 15-50, 17-40, 19-30, 21-20 (удлиненный). Для детей — «СКАЗКА О ПАРЕ САЛТАНЕ». В 10-30. Документальный фильм — «УКРАИНА, ПЕСНЯ МОЯ». В 12-50.

Летний кинотеатр (пос. Кирова). «ПУСТЬ ГОВОРЯТ». В 18, 20.

«ОКТЯБРЬ». Для детей — «АЛЕШКИНА ОХОТА». В 9-30. «ТРОЙНАЯ ПРОВЕРКА». В 11, 14-10 18, 20 22. «ПРОСТАЯ ИСТОРИЯ». В 16-10. Документальный фильм — «КИНО РАССКАЗЫВАЕТ О СЕБЕ». В 13.

Летний кинотеатр ВДНХ. «ТУНЕЛЬ». В 13 15 17.

Летний кинотеатр (на стадионе «Динамо»). «КОРОЛЕВА ШАНТЭКЛЕРА». В 22-15.

«ПЕРВОМАЙСКИЙ». «ЧЕЛОВЕК С ОРДЕРОМ НА КВАРТИРУ». В 11, 12, 14, 15, 16 17, 18, 19 21. Документальный фильм «СЕМЬ ШАГОВ ПО ГОРИЗОНТА». В 13. «ПОЧТОВЫЙ РОМАН». В 20.

Кинотеатр «ОГОНЕК». «НОВЫЕ ПОХОЖДЕНИЯ КОТА В САПОГАХ». В 10.

«ЧАЙКА». «ПОХИЩЕННЫЙ». В 9-30, 11-15, 13, 15, 17, 19, 21.

Кинотеатр «ЛЕТО» (пос. Мирный). «СЛЕД СОКОЛА». В 17 19 21.

Клуб завода «ТРАНСМАШ». «САНХА» (1 и 2 серии). В 12, 15, 18, 21. В парке — вечер танцев. В 21-15.

Клуб МЕЛАНЖЕВОГО КОМБИНАТА. «СЛЕД СОКОЛА». В 15, 17 19 21.

Клуб РАБОТНИКОВ ТОРГОВЛИ. «ПОЧТОВЫЙ РОМАН». В 17, 20.

Клуб ЖЕЛЕЗНОДОРОЖНИКОВ. «СНЕГУРОЧКА». В 17, 19, 21.

ПЛАНЕТАРИЙ

12 июля состоятся лекции: в 12 часов — «Звездный дом», в 15 часов. — «По неизведанным путям».

ПОГОДА

Сегодня днем по краю, по данным синоптиков, переменная облачность, по западным районам кратковременный дождь, по остальным — без осадков, ветер юго-западный, до 18 метров в секунду. Температура 25—30 градусов тепла.

По Барнаулу — переменная облачность, во второй половине дня кратковременный дождь, ветер юго-западный, 7—12 метров в секунду, температура 28—30 градусов тепла.

Вчера днем уровень воды в Оби в районе Барнаула составлял 328 сантиметров над 0 графика водного поста.

В последующие два дня ожидается незначительный подъем уровня воды.

ГОСУДАРСТВЕННОМУ ТЕАТРУ ОПЕРЫ И БАЛЕТА БАШКИРИИ на период гастролей в г. Барнауле **ТРЕБУЮТСЯ КВАРТИРЫ** для проживания артистов.

С предложением обращаться в крайдрамтеатр и по телефону 5-12-10.

Железнодорожный райком КПСС и партийная организация крайисполкома с глубоким прискорбием извещают о кончине персонального пенсионера республиканского значения члена КПСС с 1918 года

Александра Ивановича КИРЕЕВА,

последовавшей 9 июля 1970 года после тяжелой и продолжительной болезни на 86-м году жизни, и выражают соболезнование семье и близким покойного.

НОВИНКИ ПИСАТЕЛЕЙ АЛТАЯ

Доставляется подписчикам, в киоски «Союзпечати» и книжные магазины второй номер «Алтая» — литературно-художественного и общественно-политического альманаха краевой писательской организации. Книга открывается повестью Николая Чебаевского «Колдунья». Это произведение посвящено борьбе за власть Советов в Присалаирье.

С интересными людьми наших дней познакомят читателей рассказы «На шестом повороте» В. Попова, «Зубы ноют» А. Трескова, «Лошадка» и «Рабочий человек» В. Сидорова. В большом очерке «Звезды над озером» журналист В. Гусельников повествует о химиках, осваивающих природные богатства Кулунды.

Поэзия представлена в альманахе стихами Леонида Мерзлякина и литературными пародиями Владислава Козодоева. В статье «Первые книги», опубликованной под рубрикой «Писатели и читатели», И. Казанцев подробно анализирует творчество молодых прозаиков А. Воейкова и Е. Гущина.

С 26 ИЮЛЯ (в помещении крайдрамтеатра)

ГАСТРОЛИ ГОСУДАРСТВЕННОГО ТЕАТРА ОПЕРЫ И БАЛЕТА БАШКИРИИ

ОПЕРНЫЕ СПЕКТАКЛИ:

КНЯЗЬ ИГОРЬ — А. Бородин
ДОН КАРЛОС — Дж. Верди
КАРМЕН — Ж. Бизе
АИДА — Дж. Верди
ИСКАТЕЛИ ЖЕМЧУГА — Ж. Бизе
ЧИО-ЧИО-САН — Дж. Пуччини
ФРА-ДЬЯВОЛО — Д. Обер

БАЛЕТНЫЕ СПЕКТАКЛИ:

ЛЕБЕДИНОЕ ОЗЕРО — П. Чайковский
ЩЕЛКУНЧИК — П. Чайковский
ГОЛУБОЙ ДУНАЙ — И. Штраус
БАХЧИСАРАЙСКИЙ ФОНТАН — Б. Асафьев
БАРЫШНЯ И ХУЛИГАН — Д. Шостакович
ЖУРАВЛИНАЯ ПЕСНЬ — Л. Степанов
ЛЮБЛЮ ТЕБЯ, ЖИЗНЬ — Н. Сабитов

Оперетта Ф. Зуппе. ДОНЬЯ ЖУАНИТА.

Наш адрес и телефоны:

Справки 5.49-56; заместитель редактора 5.48-37; ответственный секретарь 5-52.34; заместители отв. секретаря 5.51-13. ОТДЕЛЫ: партийной жизни 5-43.54. 5.53-11; пропаганды и агитации 5.50-92; советского строительства и быта 5.51-73. 5-53.11; сельского хозяйства 5-46.73. 5.54-64; промышленности и транспорта 5.52-63. 5.46.12; строительства 5-49-54; культуры и учебных заведений 5-50.82; информации и спорта 5.46-92; писем 5-54.12. 5-48-71; стенографистка 5.45.62; отдел объявлений 5.53-62. Общественная приемная работает с 10 до 14 часов (кроме субботы и воскресенья). Телефон 5-57-62.

Типография издательства «Алтайская правда» Алтайского крайкома КПСС. г. Барнаул, ул. Короленко, 105.

АГ 02395. 50.300
Заказ 4101.
Тираж 175000 экз.