ПРОЛЕТАРИИ ВСЕХ СТРАН, СОЕДИНЯЙТЕСЬ!

АЛТАЙСКАЯ ПРАВДА

Орган Алтайского краевого комитета КПСС и краевого Совета депутатов трудящихся

№ 159 (14742) • ПЯТНИЦА, 10 ИЮЛЯ 1970 ГОДА • Год издания 53-й • Цена 2 коп.

Решения Пленума ЦК КПСС — в жизнь!

БОЛЬШЕ ПРОШЛОГОДНЕГО

Идет «зеленая жатва»

Высоко поднялись травы на лугах троицких хозяйств. Первые стога появились на полях колхоза «Заветы Ильича». Именно на полях: здесь начали с косовицы озимой ржи, посеянной на зеленку. Шестая бригада за первые же два дня убрала рожь с 54 гектаров. К концу второго дня на поле уже поднялись первые стога. По 17 центнеров отличного корма дал каждый гектар, а со всего поля заготовили около тысячи центнеров сена. Это — четверть плана.

В пятой бригаде этого же колхоза убрано 34 гектара озимой ржи, тоже предназначавшейся на корм.

С полей заготовители перешли на луга. В каждой из шести бригад этого хозяйства создано механизированное звено. Оно оснащено двумя косилками — прицепными или навесными, тракторными граблями, сеноподборщиком, одной-двумя толкающими волокушами, стогометом. Тридцать четыре трактора, колесных и гусеничных, работают сейчас на лугах.

В прошлом году колхоз «Заветы Ильича» заготовил 14 тысяч центнеров сена, в нынешнем рассчитывает взять 19 тысяч центнеров. И эта цифра реальна. Кроме 1.900 гектаров естественных сенокосов, в колхозе 150 гектаров однолетних трав и 700 — многолетних

Все свободные от текущих хозяйственных дел колхозники вышли сейчас на луга. Впрочем, людей теперь требуется не так уж и много: весь процесс заготовки сена механизирован. Охотно помогают косарям учителя, медики, работники сельпо. В шестой бригаде, например, с первого дня сенокоса работает учитель математики Николай Иванович Казанцев. Он стал заправским скирдоправом. В свою очередь, и правление колхоза заботится о косарях: их возят на место работы на автомашинах, днем прямо на луг доставляют горячие обеды.

Всего колхоз «Заветы Ильича» заготовил свыше пяти тысяч центнеров сена.

Старается не отставать от соседей и колхоз «Восход». Здесь тоже начали с уборки озимой ржи на сено, затем перешли на луга. Уборка трав также полностью механизирована. Обильный урожай и четкая организация работ должны обеспечить хозяйству заготовку 25 тысяч центнеров сена — в 2,5 раза больше прошлогоднего. Посевы многолетних трав с 200 гектаров в 1969 году довели нынче до 860, сено будет взято со всех 2.200 гектаров неудобиц.

И в этом колхозе, и в «Заветах Ильича» все сено будет свезено к фермам. Так здесь поступают каждый год. Для этого имеются специальные стоговозы. Когда сено хорошо уляжется, спрессуется в стогах, их легко перевозить, и потери минимальные.

Сейчас в районе больше всего заготовил сена колхоз «Заветы Ильича». В стога троицкие хозяйства уложили уже около 30 тысяч центнеров сена — зеленки и лугового, скосили траву на площади свыше 7 тысяч гектаров.

Л. ПАРШУКОВА.

Троицкий район.

На лугах Беловского совхоза Троицкого района от зари и до зари не смолкает рокот моторов. Полным ходом идет заготовка кормов. Каждый косарь заботится о качестве заготовленного сена. Люди хорошо понимают, что вовремя застогованное, оно хорошо сохраняет свои лучшие качества. Поэтому на лугах не допускают пересыхания скошенной травы, не оставляют ее под дождь. Улучшению технологии заготовки кормов способствует высокая степень механизации.

НА СНИМКАХ: вверху — сгребание травы; внизу — подборка сена.

Фото М. Павельева.

НА 5 ЦЕНТНЕРОВ ВЫШЕ

С большим вниманием следили земледельцы нашего района за работой июльского Пленума ЦК КПСС. Наш район — один из крупных поставщиков зерна в крае. Однако достигаемые хлеборобами результаты не удовлетворяют еще требованиям дня. Самый большой недостаток земледелия в районе — нестабильные сборы зерна. В 1967 году было получено по 4 центнера с гектара, в 1968 году — 13, в прошлом — 10. Средняя урожайность — 8 центнеров. Это мало.

Пестрота в урожайности наблюдается не только в пределах разных лет, но и по хозяйствам. Совхоз «Алейский» получает 18—20 центнеров с гектара; на 3—4 центнера выше, чем в среднем по району, дают колхозы имени Энгельса, им. К. Маркса, «Мир», а вот колхоз «Первое мая», совхозы «Моховской» и «Слава» далеко отстают. В прошлом году они получили по 7—9 центнеров с гектара. Причина кроется исключительно в неправильном использовании возможностей земли.

Наша задача — в ближайшие годы получать зерна в среднем с гектара на 5 центнеров больше, чем получали. Полнее использовать резервы производства, активнее вести борьбу с засухой. В этом плане многое уже сделано или делается. Мы применили на севе противоэрозионную технику, которой обеспечены почти все хозяйства района, улучшили семеноводство. Задачу — обеспечить хозяйства первосортными семенами — возложили на совхоз «Алейский» и колхоз имени Энгельса. Они поставляют неплохие семена.

Используем и третий резерв — удобрения. На 20 тысячах гектаров высеяна нынче яровая пшеница в смеси с гранулированным суперфосфатом. А это, по скромным подсчетам, должно дать прибавку на каждом гектаре в 2—3 центнера. Под урожай нынешнего года внесено 3,5 тысячи тонн минеральных удобрений.

А. ПАХУЧИЙ,
главный агроном управления сельского хозяйства Алейского райисполкома.

ВАЖНЕЙШАЯ ЗАДАЧА ПРОФСОЮЗОВ

С ПЛЕНУМА ВЦСПС

8 июля на пленуме ВЦСПС продолжалось обсуждение доклада члена Политбюро ЦК КПСС, председателя ВЦСПС А. Н. Шелепина «О задачах профсоюзов, вытекающих из итогов июльского (1970 г.) Пленума ЦК КПСС».

Пленум ВЦСПС единогласно принял постановление «О задачах профсоюзов, вытекающих из итогов июльского (1970 г.) Пленума ЦК КПСС». «Пленум ВЦСПС, — говорится в постановлении, — целиком и полностью одобряет выработанную партией программу дальнейшего развития всех отраслей сельского хозяйства и считает настойчивую, активную борьбу за ее успешное осуществление важнейшей задачей всех профессиональных союзов нашей страны».

Пленум обязал советы и комитеты профсоюзов повсеместно организовать работу по разъяснению трудящимся решений июльского (1970 г.) Пленума ЦК КПСС, доклада Генерального секретаря ЦК КПСС товарища Л. И. Брежнева на Пленуме.

В постановлении Пленума ВЦСПС определены конкретные задачи профсоюзных организаций по дальнейшему развитию всех отраслей сельскохозяйственного производства.

Пленум обязал Центральный, республиканские, краевые, областные, районные комитеты, первичные организации профсоюза рабочих и служащих сельского хозяйства и заготовок, советы профсоюзов уделять больше внимания кропотливой, деловой работе по организации соревнования, совершенствованию его форм и методов.

В постановлении Пленума внимание Центральных Комитетов, советов профсоюзов, всех профсоюзных организаций обращено на необходимость неукоснительного выполнения указаний июльского Пленума ЦК КПСС о повышении личной ответственности каждого работника за порученное дело.

Пленум ВЦСПС выразил уверенность в том, что члены профсоюзов, все трудящиеся страны под руководством Коммунистической партии своим самоотверженным трудом обеспечат успешное проведение в жизнь решений июльского (1970 г.) Пленума Центрального Комитета Коммунистической партии Советского Союза.

По второму пункту повестки дня — «О работе профсоюзных организаций по дальнейшему улучшению охраны труда рабочих и служащих» с докладом выступила секретарь ВЦСПС А. П. Бирюкова.

Затем пленум заслушал сообщение секретаря ВЦСПС Т. Н. Николаевой о деятельности его президиума в период между пленумами ВЦСПС.

На этом пленум Всесоюзного Центрального Совета Профессиональных Союзов закончил работу.

(ТАСС).

СЕГОДНЯ И ЗАВТРА СЕЛЬСКИХ СТРОЕК

Постановление Пленума ЦК КПСС «Очередные задачи партии в области сельского хозяйства» нашло широкий отклик среди строителей. Наш корреспондент побеседовал с руководителями ряда строительных организаций. Вот что они рассказали.

А. Г. ВАКАРЧУК — главный инженер «Алтайсельстроя»:

— Задачи предстоят огромные. Поэтому предусмотренное Пленумом укрепление производственной базы сельского строительства имеет для нас первостепенное значение. В будущей пятилетке основное внимание уделим строительству и вводу в действие завода керамзитобетонных конструкций во Власихе. Его изделия пойдут как на животноводческие, так и на культурно-бытовые здания. Площадка, документация готовы. Будут расширены и реконструированы предприятия железобетонных изделий, обслуживающие стройки Бийской, Алейской и других зон.

Наши СМУ и ПМК испытывают нужду в механизмах, особенно в кранах, землеройных машинах, автомобилях. Решение этой проблемы облегчит осуществление намеченных хозяйствами Алтая планов.

Кстати, о планах. Строители ждут от крайсельхозуправления и хозяйств не общих цифр и неясных наметок, как это было до сих пор, а точных и неизменных расчетов на ряд лет, чтобы мы могли безошибочно распоряжаться ресурсами и своевременно готовить их там, где это действительно необходимо.

Привлечение городских стройтрестов к строительству на селе в условиях Алтая важно тем, что позволит «Алтайсельстрою» не отвлекать свои силы на работы, мало свойственные его специализации. В интересах ускорения и улучшения строительства на селе была бы необходима более интенсивная прокладка дорог с твердым покрытием. Видимо, наши дорожные организации надо сильно укрепить.

Г. Т. КОЛЕСНИЧЕНКО — директор проектного института «Алтайгипросельхозстрой»:

— Опыт проектирования крупных животноводческих комплексов у нас уже есть. Теперь эту работу надо поставить на более надежные рельсы, чтобы выдавать документацию быстрее и без ошибок. Совсем недавно мы приступили к изготовлению рабочих чертежей крупных птицефабрик, что будут строиться под Рубцовском, Барнаулом, Камнем. Постараемся выдать к 1 сентября документацию на первый этап работ.

Индустриальные методы, все больше внедряемые «Алтайсельстроем», поставили перед нами ряд новых проблем. Мы стремимся чтобы подавляющее большинство проектов имело сборный вариант. На выходе — унифицированное здание коровника на 200 животных. В нем впервые применены шестиметровые панели. Они будут также использоваться на птичниках и свинарниках, а в дальнейшем — на мастерских, котельных...

Где можно, применяются свайные фундаменты.

Постановление Пленума будет выполняться тем успешнее, чем быстрее «Алтайсельстрой» и его заказчики сократят сроки строительства, поведут его концентрированно. Важно также улучшить качество материалов, особенно керамзита, который имеет пока высокий объемный вес, что нередко делает сборное здание дороже кирпичного.

Ну, а нам, проектировщикам, надо намного упреждать закладку объектов. В связи с этим — не в оправдание, конечно, наших недостатков — хочу сказать, что люди у нас загружены почти до предела, а специалистов все равно не хватает. Госстрой РСФСР присылает нам совсем немного выпускников институтов, но и тех принять не можем: нет жилья. С переходом на условия реформы у нас, думаю, появятся деньги для собственного строительства, а пока трудно.

А. И. РЯБЦЕВ — заместитель председателя объединения «Краймежколхозстрой»:

«Всемерно укреплять межколхозные строительные организации, обеспечить их техникой, оборудованием и необходимыми материалами» — эти строки из постановления Пленума говорят сами за себя. И огромную долю забот по претворению их в жизнь должны взять на себя, разумеется, сами межколхозстроевцы.

Общие мощности предприятий «Межколхозстроя» и, в частности, кирпичных, за пятилетку выросли почти в два раза, но и этого мало. Вот почему нынче мы стараемся ускорить ввод в действие новых производств. Сорокинский кирпичный завод на 12 миллионов штук кирпича в год намечалось пустить в четвертом квартале, а будет пущен в конце июля — начале августа. Запускается Тягунский механизированный карьер, который со временем будет поставлять фракционированный высокопрочный щебень — до двухсот тысяч кубометров в год. На очереди ряд других производств, помельче.

Существенно прибавится мощностей и в будущем году. В числе новостроек — Шипуновский завод аглопорита. Проектирование его заканчивается. Он будет давать для стеновых блоков 80 тысяч кубометров щебня, что вчетверо больше мощности готовящегося сейчас к пуску в Тальменке цеха аглопорита. Начато в Шипунове строительство крупного завода железобетонных изделий.

КРЕПНУТ СВЯЗИ

Задачи, поставленные июльским Пленумом Центрального Комитета КПСС перед сельским хозяйством страны, — это боевая программа действий и для работников промышленности, в том числе для коллектива Алтайского завода агрегатов. Ведь продукция, выпускаемая нашим предприятием, предназначается для сельского хозяйства.

За четыре года пятилетки наш коллектив сумел обеспечить прирост производства на 76 процентов. При этом численность вспомогательных рабочих, занятых на погрузочно-разгрузочных и транспортно-складских работах, оставалась прежней. За счет совершенствования производственных процессов, изыскания неиспользованных резервов производства мы смогли добиться значительного роста производительности труда. Но возможности далеко не исчерпаны, и коллектив стремится полнее пустить их в дело.

Наряду с совершенствованием техники и технологии, завод расширяет свои производственные площади. В этом году будет сдан в эксплуатацию корпус по раскрою и подготовке профилей металла. В настоящее время эти операции выполняются вручную. С вводом нового корпуса труд рабочих будет полностью механизирован. В 1972 году также сдадим в эксплуатацию цех по производству пусковых двигателей. Эта продукция для нас новая. Освоив выпуск, будем ее поставлять Алтайскому моторному и Челябинскому тракторному заводам.

Таким образом, объем продукции для более полного удовлетворения потребностей сельского хозяйства будет увеличиваться.

С каждым годом крепнут связи коллектива нашего завода с тружениками деревни. В этом году заканчиваем строительство двух свинарников в Чистюньском совхозе. Одновременно выполняем ряд работ по механизации складских операций в картофелехранилищах и на других объектах в Барнаульском пригородном совхозе. Группа рабочих завода овладела профессией сельских механизаторов. В период уборочной страды они будут работать на комбайнах.

В. РОМАШИН,
директор Алтайского завода агрегатов.

ВЧЕРА

● В КЛУБЕ МЕЛАНЖЕВОГО КОМБИНАТА состоялось собрание актива работников транспорта Барнаула.

Больше 300 его участников прослушали доклад заместителя председателя горисполкома В. В. Давыдова об итогах работы городского транспорта за полугодие.

● НА БИЙСКОМ ЗАВОДЕ «ЭЛЕКТРОПЕЧЬ» сдан в эксплуатацию литейный цех. В новом корпусе установлено современное оборудование.

КОММЮНИКЕ

О ВИЗИТЕ ПАРТИЙНО-ПРАВИТЕЛЬСТВЕННОЙ ДЕЛЕГАЦИИ СОВЕТСКОГО СОЮЗА В СОЦИАЛИСТИЧЕСКУЮ РЕСПУБЛИКУ РУМЫНИЮ

По договоренности между Центральными Комитетами Коммунистической партии Советского Союза, Румынской коммунистической партии и правительствами СССР и СРР с 6 по 8 июля 1970 г. в Социалистической Республике Румынии находилась с официальным дружественным визитом партийно-правительственная делегация Союза Советских Социалистических Республик во главе с Председателем Совета Министров СССР, членом Политбюро Центрального Комитета КПСС А. Н. Косыгиным.

В ходе визита был подписан новый советско-румынский Договор о дружбе, сотрудничестве и взаимной помощи.

Партийно-правительственная делегация Советского Союза встретилась с Генеральным секретарем Румынской коммунистической партии, Председателем Государственного совета Социалистической Республики Румынии Н. Чаушеску, с которым имела искреннюю товарищескую беседу.

Советская делегация имела встречи с трудящимися Бухареста и Плоешти, посетила нефтехимический комбинат «Бразь», завод нефтебурового оборудования имени 1 Мая. Советским гостям везде был оказан горячий, дружеский прием, который явился ярким выражением братских чувств, связывающих народы обеих стран.

Между партийно-правительственными делегациями СССР и СРР состоялись переговоры, проходившие в товарищеской обстановке, в духе взаимопонимания. Делегации информировали друг друга о коммунистическом и социалистическом строительстве в своих странах, рассмотрели состояние советско-румынских отношений, пути их дальнейшего развития и обменялись мнениями по актуальным международным проблемам.

Делегации с удовлетворением констатировали, что советско-румынский Договор о дружбе, сотрудничестве и взаимной помощи от 4 февраля 1948 года способствовал установлению между Советским Союзом и Румынией отношений нового типа, сыграл важную роль в утверждении широкого взаимовыгодного сотрудничества между ними.

Продолжая традиции дружбы, закрепленные в предшествующем Договоре, новый Договор отражает накопленный опыт советско-румынского сотрудничества, достижения обеих стран в строительстве социализма и коммунизма, укрепление отношений дружбы и сотрудничества между социалистическими странами, изменения, происшедшие в Европе и во всем мире.

Во время переговоров Стороны вновь выразили решимость и дальше расширять, в соответствии с принципами социалистического интернационализма, всесторонние связи между СССР и СРР на основе братской помощи, взаимной выгоды, уважения суверенитета и национальной независимости, равноправия и невмешательства во внутренние дела друг друга. Делегации высказали убеждение, что углубление дружественного сотрудничества Советского Союза и Румынии отвечает коренным интересам народов обеих стран и мировой социалистической системы в целом.

Обе делегации подчеркнули, что они придают большое значение единству и сплочению стран социализма. Они выразили твердую волю к дальнейшему сотрудничеству в рамках Варшавского Договора и развитию отношений дружбы и сотрудничества с другими социалистическими странами. Стороны отметили важность развития многостороннего сотрудничества в рамках Совета Экономической Взаимопомощи в соответствии с решениями XXIII специальной сессии СЭВ.

Советский Союз и Румыния подтверждают, что, руководствуясь интересами социализма, социального прогресса, в сотрудничестве с другими социалистическими странами, всеми прогрессивными и миролюбивыми силами, они будут решительно выступать против империалистической агрессии, колониализма и неоколониализма, твердо отстаивать дело мира и безопасности народов.

Стороны решительно осуждают агрессию США во Вьетнаме, распространение Соединенными Штатами агрессивной войны на территорию Камбоджи, расширяющееся вооруженное вмешательство в дела Лаоса и выражают свою полную солидарность с освободительной борьбой народов Индокитая. Для восстановления мира в этой части света необходимо положить конец американской агрессии, вывести войска США и их пособников, уважать право народов Индокитая самим решать свою судьбу, без какого-либо вмешательства извне.

На Ближнем Востоке обострение обстановки требует принятия безотлагательных мер по политическому урегулированию конфликта на основе резолюции Совета Безопасности ООН от 22 ноября 1967 года, полного вывода израильских войск со всех оккупированных ими арабских территорий и обеспечения права всех государств этого района на независимое существование в условиях мира и безопасности.

Было отмечено, что Советский Союз и Румыния последовательно выступают за созыв совещания по безопасности и сотрудничеству в Европе и считают, что известные предложения социалистических государств, изложенные в Будапештском меморандуме, создают необходимые предпосылки для перевода подготовки совещания на практические рельсы. Успех общеевропейского совещания, в подготовке, организации и проведении которого должны принять участие все заинтересованные государства, будет способствовать установлению климата доверия между европейскими странами, созданию более благоприятных условий для урегулирования нерешенных проблем в Европе.

Партийно-правительственные делегации СССР и СРР выразили уверенность в том, что визит советской делегации в Румынию, заключение нового Договора о дружбе, сотрудничестве и взаимной помощи, состоявшийся полезный, товарищеский обмен мнениями являются важным вкладом в дальнейшее развитие всестороннего советско-румынского сотрудничества, в укрепление единства и сплоченности социалистических стран.

ВЫСОКАЯ НАГРАДА

За лучшую постановку библиотечного обслуживания населения по итогам 1969 года Алтай признан победителем Всероссийского социалистического соревнования.

Краю присуждено первое место с вручением переходящего Красного знамени Министерства культуры РСФСР и ЦК профсоюза работников культуры, диплома 1-й степени и первой республиканской премии.

Кандидатский стаж Юрия Заборского

ПАРТИЙНАЯ ЖИЗНЬ

Человек склонился над чистым листом бумаги. Последний год твоей жизни прошел на виду у товарищей — о чем же ты так крепко задумался, Юрий? Должно быть, как строгий судья, еще и еще раз вспоминаешь и оцениваешь каждый шаг своей биографии? Ведь не только двенадцать последних месяцев дают человеку право написать такое заявление, а вся предшествующая жизнь. Ведь и ее можно рассматривать как кандидатский стаж.

Предшествующая жизнь... В тысяча девятьсот пятьдесят втором году умер отец. Тебе было тогда двенадцать. Шестеро вас у матери осталось. Дальше семилетки никто загадывать не смел. Пошел и ты на работу. Потом служба в Советской Армии. Она заставила еще вдумчивее относиться к жизни, заглядывать в завтрашний день. И сколько бы ты туда ни заглядывал, виделось одно: ученическая парта.

Сразу после армии жил у старшего брата в Барнауле, работал на заводе мехпрессов. А потом мать позвала в Новоалтайск. Кто-то из мужчин должен же хозяйничать по дому, помогать, тянуть в учебе младших.

Поступил и сам в вечернюю. Утром спешил к электричке или автобусу — на работу. Вечером с вокзала—домой за тетрадями — и в школу. По-настоящему выспаться, засесть за уроки или сделать что-либо по дому можно только в выходной. А он в ту пору был раз в неделю.

Правильно тогда сделал, что перебрался на работу в Новоалтайск. Все-таки не ездить. Где раньше бегом приходилось, на быстрый шаг перешел. Очень жаль было оставлять свой завод, но ведь тебя и на вагоностроительном неплохо встретили. Посмотрели трудовую книжку и сказали:

— Формовщик — это хорошо, но нам дозарезу строгали нужны. Если согласен, научим быстро.

А ты им — удостоверение. Строгаль-то, оказывается, уже готовый. В Барнауле научился, без отрыва от производства.

Двух специальностей показалось мало. Заприметил: когда на ином участке нехватка работы, одни костяшками домино истертый стол доколачивают, а другие чем-то полезным для производства занялись. И не только потому что трудолюбивее они. Многое умеют—вот еще в чем секрет. Будь, скажем, в рамнозаготовительном цехе строгалем, сварщиком, клепальщиком и слесарем-сборщиком — можно век не знать простоев.

А еще очень важно доверять человеку, когда он к чему-то дельному потянулся, не ставить ему шлагбаум поперек пути. Не попробуй ты собственными руками рассыпать вокруг себя веселые искры, и неизвестно, принес ли бы заявление на курсы сварщиков. Доверие поднимает. Ни себя, ни тем более того, кто тебе поверил, в грязь лицом уронить не хочется. Помнишь, как ты запорол пятнадцать заклепов? Мастер Погребняк мог бы просто сказать: «Не за свое дело не берись». А Иван Васильевич разрешил вторую попытку сделать.

Кое-кто удивлялся:

— Зачем это тебе, Юрка? Три специальности имеешь — куда еще? Измельчаешь и нигде толком не проявишь себя.

Не согласился с ними. Измена основной профессии — это когда с токаря на пекаря переходят или наоборот. Когда только и знают, что бросают да начинают. А ты по белу свету не мечешься, хозяйничаешь в своем цехе. На какую бы операцию тебя сегодня мастер ни поставил, ты делаешь вагоны. День на день не приходится. Сварщики, к примеру, все на работу вышли, а строгали загрипповали. Кому-то же надо встать на их место? Не зря эти профессии смежными называются.

В прошлом году, принимая личные обязательства по достойной встрече столетия со дня рождения В. И. Ленина, написал заявление в партийную организацию. Стал кандидатом партии. Ну, и как с обязательствами? Обещал перевыполнять задания и работать без брака — есть. Дал слово, что будешь учиться в техникуме — начал. Четыре года в вечерней — и снова на четыре замахнулся. Осваивать вглубь смежные профессии — и тут порядок. Сварщиками уже других учил, слесарей-сборщиков тоже немало выпустил. На клепке у тебя и сейчас ученик — Николай Шеболтаев. Профгрупоргом избрали, и тут на тебя не в обиде. К больному на квартиру сходишь, поможешь пенсионеру уголь вывезти. А то, что секретарь цеховой парторганизации Василий Александрович Калюжный дома у тебя побывал, жизнью поинтересовался, а потом на бюро отчет твой о прохождении кандидатского стажа поставили, так это—естественная забота коммунистов о своих молодых товарищах. Оценка «удовлетворительно» не должна тебя смущать. В партийных документах пятерки не выставляются.

Конечно, волнуешься: достоин ли? Но посмотри, кто дает тебе рекомендации. Яков Генрихович Иерх — начальник цеха. Ты сам говоришь, что его и ночью можно на работе встретить. Недостойному работнику командир производства рекомендацию не даст. Григорий Максимович Шеболтаев — мастер. Ты обратил внимание, в каком году он вступил в партию? В сорок четвертом, во время войны. Его доверие — особая честь и особая ответственность. Третью рекомендацию дала тебе Валентина Григорьевна Демина — технолог цеха, опытный пропагандист.

За последние пять лет тебя — по производственной надобности — то туда, то сюда. А в конце месяца глядь — заработок иной раз меньше, чем у того, кто на одном месте стоял. И ты ни разу не роптал, ни разу не отказался от перебросок. Почему? Потому, что для таких, как ты, труд соотносится не только с потребностью в заработке. Есть долг, есть рабочая совесть. Конечно, и мастер понимать должен: раз человек дает производству много, соответственно и о нем позаботься.

Ты, конечно, прав, что не один ты такой. И в заводской Книге почета не только твоя фамилия, и Юбилейной медалью многие награждены. На площади у Дома культуры ты знакомил меня со своим товарищем:

— О слесаре Демине слыхали? Это он и есть. Теперь мастером. Вот о ком писать надо!

На главной аллее, на стенде «Мастер—золотые руки» недавно появилась новая фотография. Твоя.

Вот обо всем этом и думали твои товарищи, когда давали тебе рекомендацию. Наша партия пополняет свои ряды за счет таких вот обыкновенных рабочих парней.

П. РОМАНЧЕНКО.

г. Новоалтайск.

КОНКУРС

Штаб гражданской обороны Алтайского края, краевые организации Союза писателей и Союза журналистов проводят литературный конкурс на лучшие материалы по гражданской обороне.

На конкурс принимаются рассказы, очерки, статьи, репортажи, фотографии, радиопередачи и передачи по телевидению.

Тематика материалов: пропаганда знаний гражданской обороны среди населения, участие в этом деле партийных, советских, комсомольских, профсоюзных организаций, показ работы штабов, начальников, командиров и рядового состава формирований гражданской обороны. Материалы должны быть проникнуты чувством высокого советского патриотизма, любви к Родине. Эти качества, воплощенные в смелости, инициативе, находчивости, особенно важно показать в репортажах с занятий, учений санитарных, пожарных дружин и других служб.

Материалы, подготовленные на конкурс, в зависимости от их характера высылаются: в редакции газет, на радио и телевидение.

Итоги первого этапа конкурса подводятся к 23 февраля 1971 года — к Дню Советской Армии.

Редакции газет, радио и телевидения напечатанные и переданные по радио или показанные по телевидению материалы высылают к 10 февраля 1971 года в штаб конкурса с краткой характеристикой авторов по адресу: г. Барнаул, ул. Короленко, 105, Союз журналистов. С пометкой — «На конкурс».

За лучшие материалы устанавливаются премии и выдаются дипломы.

Две первых премии по 100 рублей.

Две вторых премии по 75 рублей.

Три третьих — по 50 рублей.

ИНЖЕНЕР И ТЕХНИЧЕСКИЙ ПРОГРЕСС

В КОНСТРУКТОРСКИХ бюро и лабораториях, в цехах и отделах предприятий только одного Октябрьского района города Барнаула трудится более одиннадцати тысяч инженерно-технических работников. Они создают и внедряют новую технику, прогрессивную технологию и материалы, механизируют и автоматизируют производственные процессы, совершенствуют управление производством. Все это решающим образом способствует повышению эффективности производства.

Инженерно-техническим работникам принадлежит немалая заслуга и в создании более 200 видов новых изделий, что свидетельствует о их высокой технической зрелости, их способности создавать и выпускать изделия на уровне лучших мировых образцов.

Кто они — инженеры и техники района? Из 11 тысяч человек около четырех тысяч имеют высшее, 3.200 — среднетехническое образование. В их числе—67 кандидатов и один доктор технических наук. На предприятиях района выросли замечательные организаторы производства, такие, как Герой Социалистического Труда Б. Г. Егоров, лауреаты Ленинской премии И. Н. Фролова и О. А. Назаров с завода транспортного машиностроения, лауреаты Государственной премии Е. М. Лев с Алтайского моторного завода, Н. Л. Вегера — ведущий конструктор «Трансмаша», В. Г. Радченко — ректор АПИ, Н. В. Павлов — кандидат технических наук, главный конструктор Барнаульского котельного завода, А. Б. Табаровский — главный конструктор станкостроительного завода.

В постановлении ЦК КПСС о работе Иркутского обкома КПСС по повышению роли инженерно-технических работников в ускорении технического прогресса подчеркнута необходимость воспитания у инженерно-технических работников, ученых и хозяйственных руководителей высокой идейной убежденности и принципиальности, стремления личным трудом способствовать ускорению научно-технического прогресса.

Показателен в этом отношении опыт коллектива завода «Трансмаш» имени В. И. Ленина. Только в прошлом году здесь внедрено 65 новых технологических процессов, установлено более шестидесяти специальных станков, смонтировано 3 автоматических линии. За этим видится большая работа специалистов завода во главе с главным технологом Я. В. Майданским и главным металлургом С. В. Савинковым. За счет внедрения технических мероприятий в прошлом году на заводе высвобождено 698 человек, а за четыре года пятилетки — более двух тысяч человек.

Создание надежной и долговечной техники, механизация и автоматизация производства, внедрение совершенного оборудования и прогрессивной технологии — определяющие моменты в деятельности инженеров и техников станкостроительного завода. Большую практическую ценность представляет, например, инициатива цеха № 40, где каждый инженерно-технический работник обязался внедрить одно—два технических мероприятия. Этот почин был подхвачен во всех цехах и отделах завода и в значительной мере способствовал тому, что завод за четыре года пятилетки повысил производительность труда на 77 процентов.

В борьбе за ускорение технического прогресса особую роль играют научно-исследовательские организации. В районе работают три института — Алтайский научно-исследовательский технологии машиностроения, научно-исследовательский текстильной промышленности и опытно-конструкторское бюро автоматики. Научные работники институтов стали больше заниматься вопросами, связанными с решением задач, стоящих перед коллективами предприятий. Повышается эффективность научно-исследовательских работ. Так в АНИТИМе эффективность на рубль затрат в 1969 году возросла в два раза по сравнению с 1968 годом.

Значителен перечень добрых дел инженеров и техников Октябрьского района. Однако нельзя не сказать и о недостатках, отмеченных недавним пленумом райкома КПСС в работе отдельных парторганизаций по повышению роли ИТР.

Возьмем такой важнейший показатель хозяйственной деятельности, как производительность труда. За четыре года пятилетки она возросла на предприятиях района только на 20 процентов, против 33 — 35 процентов, запланированных Директивами XXIII съезда КПСС. Если рассматривать под этим углом зрения некоторые итоговые цифры, отражающие экономическую деятельность района в целом, то можно отметить положительные тенденции только по двум показателям. Это — значительное снижение непроизводительных расходов и сокращение потерь от брака. Остальные же показатели, характеризующие эффективность работы промышленности, не выполняются.

Не отработанная на ряде предприятий технология, отсутствие должного контроля и учета, недостатки в планировании и внедрении хозяйственного расчета — все это ведет к огромным перерасходам и потерям сырья. За четыре года пятилетки только комбинат химического волокна перерасходовал материалов на 7.700 тысяч рублей.

На многих предприятиях не эффективны годовые оргтехпланы. Они не предусматривают резкого повышения уровня механизации основных и вспомогательных процессов. Главные специалисты предприятий недостаточно грубоко разрабатывают эти темы, а парторганизации не всегда осуществляют необходимый контроль.

Работа в области механизации, автоматизации производственных процессов ведется еще недостаточно комплексно. В связи с этим слишком велика доля ручного труда. Недостаточен уровень механизации и автоматизации сварочных, контрольных, погрузочно-разгрузочных, транспортных и складских операций, в результате чего на этих работах занято свыше 20 процентов общего числа рабочих машиностроительных предприятий. Объясняется это тем, что в производственных коллективах, уделяя главное внимание совершенствованию основного производства, оставляют в стороне все подсобные службы и аппарат управления, и они работают по старинке. Вот и получается, что при высокой производительности труда рабочих основных цехов, в целом по предприятию показатели оказываются значительно ниже.

Технический прогресс и совершенствование производства нередко замедляются, а порой даже сдерживаются и тем, что службы и цехи подготовки производства — экспериментальные, инструментальные, ремонтные, цехи механизации и нестандартного оборудования — отстают от основного производства по своей мощности и техническому уровню. Такие примеры можно найти на моторном заводе, «Трансмаше», на котельном.

В современных условиях резко возрастает роль служб научно-технической информации предприятий, в задачу которых входит обеспечение специалистов, ученых, инженерно-технических работников, новаторов производства исчерпывающей научно-технической информацией. Неблагополучно обстоят дела с информационным обслуживанием специалистов на гормолкомбинате, заводе безалкогольных напитков, заводе геологоразведочного оборудования.

Все это говорит о том, что инженерно-техническим работникам предприятий района предстоит напряженная работа. Их творческая деятельность должна способствовать решению всех названных проблем. Новые большие задачи выдвигаются перед ними в связи с решениями июльского Пленума ЦК КПСС. Сейчас особенно важно активизировать работу в направлении укрепления и развития материально-технической базы сельского хозяйства.

Партийные комитеты, разумеется, стали конкретнее заниматься идейно-политическим воспитанием специалистов, повышением уровня их технических и экономических знаний. Но среди инженерно-технических работников еще много практиков, остающихся в стороне от учебы. На заводах «Трансмаш» и Алтайском моторном число практиков осталось на прежнем уровне, а на заводе геологоразведочного оборудования даже увеличилось с 37 процентов до 43. На сапоговаляльной фабрике только за два года на должностях ИТР число практиков, не имеющих соответствующего образования, увеличилось с 46 до 70 процентов.

Научно-техническая революция требует механизации и автоматизации не только управленческого, но и инженерного труда. Применение электронно-вычислительных машин может разрешить эти важные проблемы.

Руководители Алтайского моторного, котельного заводов уже сделали первый шаг в создании автоматизированных систем управления. Однако в целом на предприятиях района эта работа ведется крайне медленными темпами. На комбинате химического волокна, например, главный инженер Г. И. Артемьев перестал контактировать с Барнаульским филиалом ОКБА по разработке и внедрению автоматизированной системы управления.

Выжидательную позицию заняли руководители завода «Трансмаш» в деле внедрения автоматизированной информационно-вычислительной системы. Ответственный за подготовку завода к внедрению вычислительной техники — заместитель главного инженера В. И. Решетов практически ничего не сделал. Подобной тактики придерживаются и руководители станкостроительного завода — директор Н. И. Клюев и главный инженер Ю. И. Гуревич. А ведь без их участия дело создания АСУ обречено на неудачу.

Всемерное развитие активности и инициативы инженерно-технических работников, сосредоточения их усилий на комплексном решении проблем технического прогресса остается первостепенной задачей партийных организаций района.

А. ЖИЛЯЕВ,
секретарь Октябрьского райкома КПСС.

Чабан госплемзавода «Овцевод» П. Е. Усольцев вырастил барана, ставшего чемпионом по настригам шерсти. Нынче он получил с этого барана 19,4 килограмма тонкого руна.

НА СНИМКЕ: П. Е. Усольцев со своим питомцем.

Фото Ш. Гуровича.

РЕЗЕРВЫ ЖИВОТНОВОДСТВА

«Рост производства и закупок мяса, молока и других продуктов животноводства может быть достигнут лишь на основе повышения продуктивности и увеличения в необходимых размерах поголовья скота и птицы».

(Из доклада Л. И. Брежнева на июльском Пленуме ЦК КПСС).

Одна из важных и сложных задач, поставленных июльским Пленумом ЦК КПСС, — дальнейшее увеличение производства продуктов животноводства. Хозяйства Шипуновского района в целом и в их числе колхоз «Родина» успешно выполняют пятилетний план продажи государству животноводческой продукции. Однако если достигнутый уровень производства останется прежним, он не обеспечит выполнения государственных заданий в предстоящей пятилетке.

В последние годы в хозяйствах района наметилась нежелательная тенденция к стабилизации и даже некоторому сокращению производства продуктов животноводства.

Так, в первом году текущей пятилетки на сто гектаров условной пашни насчитывалось 11,3 условных голов скота, в 1968 — 11,8, в минувшем же — только 11,7. В колхозе «Родина» за это время стадо осталось неизменным, а производство продукции снизилось с 406 килограммов условной говядины на условную голову до 392 килограммов. На считанные килограммы (двенадцать) повысился этот показатель в целом по району. Примерно такова же картина валового производства животноводческих продуктов.

Хуже того, в 1962 году в хозяйствах района скота и птицы было на двенадцать, а в колхозе «Родина» — на 29 процентов больше, чем в 1969 году.

Правда, сокращение поголовья сопровождалось некоторым повышением продуктивности. В результате валовое производство продуктов животноводства увеличилось за восемь лет на 31 процент. Однако в колхозе «Родина» повышение продуктивности скота не компенсировало сокращение его поголовья, и валовое производство продуктов животноводства уменьшилось.

Продуктивность скота в Шипуновском районе существенно повысилась с 1966 года, после массовой выбраковки в засушливом 1963 году. Хозяйства оставили тогда лучший, более продуктивный скот и впервые стали хорошо, рационально кормить его. Колхозы «Память Островского» и «Путь Ленина» почти полностью заменили беспородное маточное поголовье на племенное. Это позволило им повысить продуктивность в полтора-два раза. Колхозы на собственном опыте убедились в преимуществах породного скота, в огромной важности постоянного соответствия кормовой базы имеющемуся поголовью.

Из обстоятельств, сложившихся в условиях засухи последних лет, здесь сделаны неверные выводы: решили стабилизировать поголовье скота. А это неизбежно повело к стабилизации производства продуктов животноводства. Положение усугубилось поверхностным, формальным подходом к вопросам специализации хозяйств.

Глубокое изучение дел в районе приводит к иному выводу: для колхозов района рост поголовья скота так же актуален, как и повышение его продуктивности. Именно на это нацеливают и решения июльского Пленума ЦК КПСС. Следует заметить, что в местных засушливых условиях трудно рассчитывать, по крайней мере в ближайшее время, на значительное качественное улучшение кормового рациона и соответствующее повышение за счет этого продуктивности скота. Заметный рост ее в прошлом был обусловлен тем, что до шестидесятых годов продуктивность была просто мизерной. Одно дело — поднять удой от коровы с полутора тысяч (1961 г.) до 2.500 килограммов (1969 г.) и другое — с 2500 до 3000. То же самое можно сказать о настригах шерсти с овцы: нетрудно поднять их с трех килограммов до пяти. Труднее — с пяти до семи. Для этого надо качественно менять культуру производства. Короче, для увеличения производства продуктов животноводства, наряду с повышением продуктивности скота, необходим и рост его поголовья. И такой рост, скажем, до уровня 1962 года, не потребует особого напряжения. По существу, это будет восстановление рубежей, которыми наши животноводы уже владели.

Разумеется, и здесь недопустим шаблон. Поголовье скота зависит от складывающихся погодных условий. В годы засухи целесообразно сохранять прежде всего маточное стадо. В связи с этим очень важно создавать в хозяйствах страховые запасы кормов. Возможности такие имеются.

Важным резервом увеличения производства мяса является свиноводство. Ввиду его скороспелости, производство свинины можно свертывать и значительно расширять в короткие сроки.

Резервы производства продуктов животноводства можно видеть на примере передовых хозяйств края—колхозов «Россия» Змеиногорского района, «Страна Советов» и «Путь к коммунизму» — Рубцовского. В среднем за 1966—1968 годы в колхозе «Россия» имелось на конец каждого года в расчете на сто гектаров условной пашни по 21—22 условных голов скота. На каждую условную голову получено в среднем за год 374 килограмма говядины (здесь и далее — в пересчете). В расчете на сто гектаров условной пашни произведено 83,7 центнера говядины. В колхозе «Страна Советов» эти показатели составили соответственно 14—15 голов, 572 килограмма и 82,1 центнера, в колхозе «Путь к коммунизму» — 18 голов, 446 килограммов и 79,5 центнера. В этих хозяйствах насыщенность скотом на 27—86 процентов, а валовое производство продуктов животноводства в расчете на сопоставимую пашню в два раза выше, чем в колхозах Шипуновского района. Надо сказать, что обеспеченность трудовыми ресурсами у них примерно одинаковая. Причем, в колхозах «Страна Советов» и «Путь к коммунизму» и другие условия производства не очень-то отличаются от условий колхозов Шипуновского района.

В колхозе «Страна Советов», например, распаханность земель даже более высокая. В колхозе «Путь к коммунизму» земли засоленные и пашня составляет немногим более половины от площади сельхозугодий. Хозяйство это специализируется на производстве продуктов овцеводства и крупного рогатого скота. Высокий удельный вес сенокосов и пастбищ в сельхозугодиях и относительно низкая нагрузка скота на гектар естественных сенокосов и пастбищ (в колхозе «Путь к коммунизму» она составляет 24 условных головы крупного рогатого скота и овец, в колхозе «Россия»—37, «Страна Советов» — 76 и «Родина» — 41 голову) позволяют хозяйству производить продукты животноводства с необычно низкими затратами кормов. В среднем за 1966—1968 гг. в колхозе «Путь к коммунизму» затраты кормов (без пастбищных) в расчете на центнер говядины составили 3,6 центнера кормовых единиц, в колхозе «Россия» — 6,9, «Страна Советов» — 5,7 и в «Родине» — 5,4. Это указывает на важность обеспечения скота пастбищными кормами в полной норме.

Высокая степень распаханности сельхозугодий, резко снижающиеся запасы поверхностных и грунтовых вод из-за засушливости последних лет, бессистемная пастьба скота в Шипуновском районе привели к заметному снижению продуктивности естественных сенокосов и пастбищ. Проблема выпасов в местных условиях становится не менее актуальной, нежели проблема кормления скота в стойловый период. Колхоз «Родина» и другие хозяйства района из-за недостатка пастбищ в летний период скармливают скоту большое количество концентратов. Между тем, имеющиеся пруды и большое количество балок, удобных для создания искусственных водоемов на базе стока весенних талых вод, делают перспективным организацию орошаемых участков трав. В этом направлении сделаны лишь первые робкие шаги.

Дальнейший подъем животноводства экономически обеспечивается новым значительным повышением закупочных цен на продукты животноводства: с 1 мая этого года продукты, проданные государству сверх плана, оплачиваются в полуторном размере. Выручка от сверхплановой продажи будет идти в основном на укрепление животноводства. Все хозяйства имеют теперь реальную возможность добиться высокой рентабельности всех без исключения продуктов животноводства и на этой основе увеличить их производство в требуемых размерах.

М. ТИХОНОВ,
заведующий опорным пунктом СибНИЭСХа в колхозе «Родина» Шипуновского района.

С ДНЕПРА—НА ОБЬ

Четвертый год, в тесном трудовом содружестве с летно-техническим составом Барнаульского предприятия гражданской авиации, украинские летчики проводят авиахимпрополку, борются с зерновой совкой.

...С рассвета над полями слышен ровный гул моторов. Авиаторы активно включились в борьбу за большой хлеб Алтая. Уже здесь, на месте, украинские летчики приняли повышенные социалистические обязательства: обработать поля высококачественно, выполнить запланированный объем работ в сжатые агротехнические сроки. Заключен также договор на социалистическое соревнование между прибывшими на Алтай подразделениями Ровенского и Киевского авиационных предприятий, удостоенных Ленинских юбилейных почетных грамот.

Особенно хороших успехов добивается экипаж командира самолета инженера-пилота Ю. В. Путиенко, уже обработавший в колхозе имени Неверова Локтевского района девять тысяч гектаров пшеницы. Сказывается высокая квалификация летно-технического состава, четкая организация труда экипажа и загрузочной бригады. В отличном состоянии содержат самолет авиатехник А. Карпенко и авиамеханик В. Нимченко. Высокую оценку работы экипажа дал главный агроном колхоза А. В. Митин.

Впереди соревнующихся идет коллектив авиазвена, которым руководит опытный летчик, хороший организатор и требовательный командир - воспитатель Анатолий Кузьмич Штефан. На счету звена уже более шестидесяти тысяч гектаров обработанных полей. По двенадцать тысяч гектаров пшеницы «прополили» экипажи командиров самолетов В. В. Чумака, В. З. Луценко, В. И. Юдкина и других. Всего наши летчики обработали 330 тысяч гектаров.

Единственной трудностью, с которой встретились украинские авиаторы на Алтае, является отсутствие на некоторых нефтебазах края авиабензина и отсутствие авиамасла на большинстве нефтебаз. Хозяйствам приходится завозить авиационные горюче-смазочные материалы издалека. Это вызывает лишние затраты средств и времени, приводит к простоям самолетов. Хотелось бы, чтобы краевые органы «Главнефтесбыта» решили этот вопрос в самое ближайшее время.

Пользуясь случаем, приносим свою искреннюю признательность и благодарность за большую помощь в нашей работе начальнику краевой станции защиты растений В. Г. Эндакову, руководителям Барнаульского предприятия гражданской авиации И. А. Гончарову, М. С. Скворцову, А. Т. Терехину.

Г. ФОМИН,
командир сводного подразделения украинских самолетов на Алтае.

ДОГОВОР МЕЖДУ СОВЕТСКИМ СОЮЗОМ И СОЦИАЛИСТИЧЕСКОЙ РЕСПУБЛИКОЙ РУМЫНИЕЙ—В ЗЕРКАЛЕ МИРОВОЙ ПРЕССЫ.

С разных меридианов

НА БЛАГО ДЕЛА СОЦИАЛИЗМА И МИРА

ПОДПИСАНИЕ ДОГОВОРА О ДРУЖБЕ, СОТРУДНИЧЕСТВЕ И ВЗАИМНОЙ ПОМОЩИ МЕЖДУ СОВЕТСКИМ СОЮЗОМ И СОЦИАЛИСТИЧЕСКОЙ РЕСПУБЛИКОЙ РУМЫНИЕЙ ПРИВЛЕКАЕТ ВНИМАНИЕ МИРОВОЙ ПРЕССЫ. ПЕЧАТЬ ПОДЧЕРКИВАЕТ ЕГО БОЛЬШОЕ ПОЛИТИЧЕСКОЕ ЗНАЧЕНИЕ.

● БУХАРЕСТ. Важный документ — так оценивают сегодня центральный орган ЦК РКП «Скынтейя» и другие газеты СРР советско-румынский Договор.

Под крупными заголовками газеты печатают отчет о митинге румыно-советской дружбы в Бухаресте и речи Н. Г. Маурера и А. Н. Косыгина.

«Скынтейя» подчеркивает, что митинг прошел в приподнятой атмосфере. Присутствовавшие в зале Дворца Республики, продолжает газета, аплодисментами и возгласами выражали стремление и впредь развивать и укреплять дружбу и солидарность между РКП и КПСС, плодотворное сотрудничество между обеими странами на благо их народов дела социализма и мира во всем мире.

● БУДАПЕШТ. Венгерские газеты подчеркивают большое международное значение нового советско-румынского Договора. Сообщая о подписании документа, газета «Небсабадшаг» выделяет заявление А. Н. Косыгина в его речи в Бухаресте о том, что ЦК КПСС, Советское правительство, весь советский народ рассматривают новый советско-румынский Договор наряду с другими двусторонними договорами между социалистическими странами и Варшавским Договором как действенный инструмент в общей борьбе братских социалистических стран за обеспечение безопасности в Европе, как фактор сохранения международного мира.

● БЕРЛИН. Под заголовками «Дружба и братская помощь», «Прочная дружба вновь подтверждена» — газеты «Нойес Дойчланд», «Берлинер цайтунг» и «Юнге вельт» сообщают о подписании советско-румынского Договора в Бухаресте, излагают его содержание. Газеты выделяют то место в тексте Договора, где говорится, что он отвечает коренным интересам народов обеих стран и всего социалистического содружества, подчеркивается также выраженное в Договоре твердое желание обеих сторон содействовать упрочению мира и безопасности в Европе и во всем мире, развитию сотрудничества с европейскими и другими государствами независимо от их общественного строя и противодействовать империализму, реваншизму и милитаризму.

● НЬЮ-ЙОРК. Сообщения из Бухареста о подписании Договора о дружбе сотрудничестве и взаимной помощи между СССР и Румынией поместили крупнейшие американские газеты «Нью-Йорк таймс» и «Вашингтон пост».

МИСТЕР ЛЭЙРД НАВОДИТ ПОРЯДОК

Облачившись в респектабельные визитки и парадные генеральские мундиры, государственные мужи Испании поспешили на столичный аэродром «Борахоас» для встречи знатного заокеанского гостя. В Мадрид с пятидневным визитом прибыл министр обороны США Мелвин Лэйрд.

В расписании дипломатических вояжей деятелей Испании и Вашингтона подобная поездка не значилась. Тем более, что она состоялась всего через какие-то две недели после посещения Мадрида государственным секретарем Роджерсом. Зачем же прибыл в Испанию шеф Пентагона?

Вашингтонские руководители прилагают все усилия, чтобы заполучить испанские военные базы для своих подводных лодок и стратегических бомбардировщиков, а мадридские хозяева торгуются и набивают цену. Взаимоотношения между обеими столицами значительно осложнились в последнее время.

Под давлением общественного мнения Ливии США пришлось эвакуировать свою крупнейшую военно-морскую базу в Средиземноморье Уилус. Эта база была нацелена на арабские страны и государства Средиземноморского бассейна. Теперь три авиационные и одна морская база на территории Испании должны, по мнению Вашингтона, в какой-то мере восполнить эту потерю. Пентагон арендует базы на основании договора, заключенного с Франко в 1953 году. В 1969 году срок соглашения истек. И если он не будет продлен до 26 сентября 1970 года, американцам придется начать свертывать свои укрепленные пункты на Пиринейском полуострове. Переговоры министра иностранных дел мадридского кабинета Григорио Лопес Браво в Вашингтоне весной этого года, как и встреча Роджерса с самим Франко в мае в Мадриде, не увенчались успехом.

Всем очевидна опасность для страны, когда на ее территории (вблизи Мадрида и таких крупнейших городов, как Сарагоса, Севилья и Кадис) базируются самолеты и подводные лодки США, оснащенные атомным оружием. В 1953 году это самоубийственное соседство было подслащено обильными американскими долларовыми подачками, которые помогли «перевооружиться стране». Сейчас франкистское правительство требует не автоматического продления договора 1953 года, а заключения, в обмен на свои базы, нового соглашения, по которому Соединенные Штаты должны гарантировать «полную безопасность Испании».

Деятели Пентагона не могут дать таких всеобъемлющих гарантий, так как конгресс, имея южновьетнамский опыт, не пойдет на новые рискованные обязательства. А мадридским заправилам не терпится заполучить несколько лишних сотен миллионов долларов для покрытия прорех в своем бюджете, даже если вместо договора они добьются чисто эфемерного обещания со стороны Вашингтона.

Так или иначе, но господин Лэйрд попытается вывернуть руки у своего «непокорного» союзника и добиться того, чего не удалось его коллеге, возглавляющему дипломатическое ведомство.

Торги будут долгие, но заранее можно сказать, кто получит барыш в этой сделке.— Мадрид не рискнет прогневить своего главного покровителя— Вашингтон и согласится на то, что потребует от него шеф Пентагона.

Н. ГАБИНСКИЙ. (АПН).

НАВСТРЕЧУ СЛАВНОМУ ЮБИЛЕЮ

УЛАН-БАТОР. (ТАСС). Центральный Комитет Монгольской народно-революционной партии принял постановление «О ПОДГОТОВКЕ К 50-ЛЕТИЮ МОНГОЛЬСКОЙ НАРОДНОЙ РЕВОЛЮЦИИ».

В постановлении говорится, что монгольский народ вместе с трудящимися Советского Союза и других социалистических стран, прогрессивными силами всего мира 11 июля 1971 года торжественно отметит славную 50-летнюю годовщину монгольской народной революции.

В постановлении подчеркивается, что монгольская народная революция 1921 года победила под непосредственным влиянием Великой Октябрьской Социалистической революции, осуществленной великой партией Ленина. Исторические успехи монгольского народа, достигнутые за 50 лет, являются «результатом мудрого марксистско-ленинского руководства МНРП, героического труда монгольского народа, тесно сплоченного вокруг своей партии и правительства, плодом всесторонней братской помощи великого Советского Союза, дружбы и всестороннего сотрудничества с другими социалистическими странами».

К ПОЛОЖЕНИЮ В КАМБОДЖЕ

ЛОНДОН. (ТАСС). В различных районах Камбоджи продолжаются бои патриотических сил с сайгонской армией и воинскими подразделениями пномпеньских властей. Как видно из сообщения пномпеньского корреспондента агентства Рейтер, в настоящее время камбоджийские патриоты активизируют осаду окруженного со всех сторон города Компонгтхома — административного центра одноименной провинции. Этот город имеет важное стратегическое значение, так как он расположен на главной автомагистрали, ведущей к столице страны Пномпеню. Сегодня патриоты подвергли Компонгтхом артиллерийскому обстрелу. Близ города Свайриенг, в районе под названием «Клюв попугая», силы национального освобождения обстреляли из минометов позиции южновьетнамских мариноточных войск.

ПАРИЖ. (ТАСС). Соединенные Штаты, которые вынуждены были убрать свои наземные войска из Камбоджи, продолжают агрессию против народа этой страны другими средствами. Сайгонский корреспондент агентства Франс Пресс передает, что американские бомбардировщики совершают «ставшие теперь регулярными» налеты на территорию Камбоджи. Их поддерживает огнем с южновьетнамской границы американская тяжелая артиллерия.

НЬЮ-ЙОРК. (ТАСС). Правительство Никсона разрабатывает планы оказания в текущем году военной помощи пномпеньским властям на сумму 50 миллионов долларов. Об этом пишет сегодня «Нью-Йорк таймс».

ПУЛИ ПРОТИВ НЕГРОВ

НЬЮ-ЙОРК. (ТАСС). Третий день продолжаются расовые волнения в городке Асбери-парк (штат Нью-Джерси). Для подавления выступлений негров власти бросили более 150 полицейских.

Агентство ЮПИ сообщает, что полиция применила против негров огнестрельное оружие; ранено около 50 человек. Арестовано свыше 200 манифестантов.

● ИЗ ИТАЛЬЯНСКОГО БЛОКНОТА

СЕМЕНА ЧЕРТОПОЛОХА

Их вроде бы никто не сеет. Но время от времени появляются гнезда чертополоха или кучка белены. И даже после того, как хороший хозяин все прополет, все прочистит, вдруг высунет головку молодой рецепт...

Что осталось в Италии от фашизма? Официально — ничего. Одна из самых демократических в мире капитализма конституций исключает возможность возрождения фашизма. Но... Говорят, что словечко «но» более всего многозначительно во Франции. Оно не теряет своей силы и в соседней с ней Италии.

Я иду по римскому Корсо Триесте. Это — фашистский по традиции район. В церкви Санта Эмеренциана венчалась дочка Муссолини и, если поинтересоваться прошлым выходящих из этого храма после мессы синьор и синьоров, окажется, что средний процент фашистских орденов и регалий, приходящихся на верующую душу, окажется здесь в пять или десять раз больше, чем во всем Риме.

В ста метрах от церкви афиша возвещает лекцию онореволе (титул депутата парламента) Турки «Кризис системы». Турки — один из активнейших парламентариев неофашистской партии «Итальянское социальное движение» (МСИ). Он по-своему воспринимает действительно существующий кризис системы: необходим новый «дуче», итальянский вариант фюрера.

И тут я вспоминаю весьма откровенную беседу, которую имел в одном из северных городов Италии с полицейским офицером — назову его Франко. Он мог спокойно разговаривать со мной, когда ему удавалось забыть, что я гражданин социалистической страны. Если же он и вспоминал об этом, то, видимо, утешал себя тем, что Италия — совершенно иная страна, в которой советские люди — нечто вроде марсиан, и с ними можно поотворачиваться, не нарушая полицейской присяги.

Франко только что купил новую квартиру и решил показать мне ее («Какой мрамор! А это встроенный шкаф для белья, наверное, у вас в Москве таких еще не придумали!»). Прежде чем угостить рюмкой вина, Франко выставил на стол весь свой погреб — двадцать бутылок — и гордо промолвил: «Какую открыть?»

Самое интересное открылось, однако, не вслед за этой пробкой, а во время беседы, которая состоялась с Франко через два дня. Вот что он говорил:

— В Москву? Я поехал бы с удовольствием. Но, знаешь, даже если мой племянник поедет в Москву — меня уволят с работы. Мы, полицейские, находимся на особом положении!

— Франко, а в США ты можешь поехать?

— Ммм... Пожалуй...

— Как ты, Франко, представляешь себе будущее Италии?

— Сейчас у нас безобразие. Кризисы правительства. Мы бы устроили все иначе. Никаких партий. Как в полиции и в армии. Только порядок — и никаких забастовок, никаких митингов. Пока есть партии— порядка не будет. И вы не думайте, что я — фашист. Просто я — за порядок...

Нет никакого сомнения в том, что во имя «порядка» Франко будет стрелять в забастовщиков по той простой причине, что пистолет положен по должности. Строй греческих полковников Франко близок и понятен: почему бы и в Риме не установить что-то подобное?

У неофашизма в Италии есть и широкая классовая опора — испуганная буржуазия. Расскажу об одном происшествии, случившемся во время моего пребывания в Италии.

Джузеппе Кьякарелло — капиталист с небольшим стажем. В дни молодости он даже участвовал в антифашистской борьбе. А потом завел маленькую фабрику в местечке Скио. Небольшую, всего с девятью рабочими. В провинции была объявлена всеобщая забастовка трудящихся текстильной промышленности. Кьякарелло запретил своим работникам принять в ней участие. И запер их на предприятии. Текстильщики близлежащего города пришли к фабрике Кьякарелло, интересуясь судьбой своих товарищей. Отец и сын Кьякарелло ответили ружейными выстрелами по толпе, ранив нескольких людей, причем двух — тяжело.

«Мелкий промышленник, осажденный забастовщиками, реагирует выстрелами из ружья», — такой заголовок прочел я на следующий день в правой римской газете «Темпо». И, конечно, газета выступила в защиту остервенелого буржуа, одного из тех, на которых в свое время делал ставку фашизм, а сейчас — ультраправые круги Италии.

Неофашизм в Италии подобен айсбергу. Наверху — крикливые группировки, провозглашающие антикоммунистические лозунги и готовящиеся к новому «походу на Рим». Внизу — самый серьезный страх мелкой и крупной буржуазии перед стремлением подавляющего большинства общества к социализму, к освобождению от гнета монополий, перед массовостью и силой рабочего движения.

Но и каждая из мелких группировок, получив достаточно субсидий, может превратиться в большую угрозу для общества.

Тот же самый депутат — неофашист Турки имеет большие связи в американском конгрессе. Его партия — «Итальянское социальное движение» — в последнее время активизировалась, сделала ставку на работу среди молодежи. Я заходил в городе Бари в некоторые молодежные клубы этой партии и подивился богатству их убранства. Дорогая мебель, американские игральные машины, обслуживающий персонал — все это предполагает, что неофашисты не жалеют средств для привлечения молодежи.

Принадлежность к партии «Итальянское социальное движение» слишком компрометирует. Поэтому МСИ создало множество дочерних организаций, каждая со своим флагом и показной самостоятельностью.

В 1956 году от МСИ «откололась» группа «Ордине нуово» («Новый порядок»). Сейчас во главе этой группы находится Пино Раути, журналист из правой римской газеты «Темпо». Он в великолепных отношениях с «черными полковниками» в Греции.

Прямо связаны с партией МСИ ее «национальные добровольцы». Они изменили цвет рубашек. Носят не черные, как ударные отряды «дуче», а зеленые. Выходят на антикоммунистические демонстрации. Бросают камни в стекла местных помещений компартии.

Среди студентов действует неофашистская организация «Молодая Италия». Члены «Национал - демократической партии» откровенно носят значки со свастикой. Существуют «Зеленые стрелы», «Мусолиниевские группы действия», «Голубые рубашки», «Примула», «Внепарламентская оппозиция» и другие.

Старый фашист Карадонна патронирует организацию «Эуропа-Чивильта», получившую скандальную известность из-за процесса в Москве над двумя ее членами, пытавшимися организовать политическую провокацию в советской столице. Штаб-квартира этой организации находится в Риме, на проспекте Бриндизи, 18. Судя по итальянской печати, эта неофашистская группировка, хотя и насчитывает всего две тысячи членов, располагает широкими международными связями. На ее сборищах в итальянских горах участвуют немецкие и бельгийские инструкторы. Финансы поступают от крупных промышленников «Общего рынка».

В стране открыто выходит журнал «Боргезе», прямо декларирующий свои симпатии к неофашизму. Это издание возглавляет так называемую «трехцветную помощь»— сбор средств самым активным борцам против коммунизма. Как же распределяются пожертвования, стекающиеся со всей реакционной Италии в адрес «Милан, корсо ди Порто Виторио, 32»?

«Боргезе» не делает из этого секрета. Вознаграждение получил Доменико Грамацио, трижды арестовывавшийся во время преступных налетов на помещения компартии и нападений на мирные демонстрации трудящихся. Крупная сумма выделена юнцам, приехавшим из Милана в Брешию и напавшим на участников митинга. Сто тысяч лир отводится провинциальной федерации «Итальянского социального движения» в Парме за — сказано буквально — «активную антимарксистскую деятельность».

—У нас, в Бари, в прошлом году молодчики из неофашистской партии — рассказал мне коммунист Джакомо Лукарелли, — за одну ночь оклеили весь город манифестами «Итальянского социального движения». Что же, и мы тоже мобилизовались. Через сутки ни одного фашистского плаката не осталось. На их месте были лозунги «Да здравствует Итальянская коммунистическая партия!».

В. АРДАТОВСКИЙ, спец. корр. АПН.

Рим—Москва.

ДЕЙСТВИЯ ПАРТИЗАН

КАИР. Партизаны организации «ФАТХ» вчера обстреляли ракетами израильские военные поселения Кирьят Шимона и Кафар Соуфайя в Верхней Галилее, заявил, согласно сообщению агентства МЕН, представитель командования партизанской вооруженной борьбой.

Другой отряд партизан организации «ФАТХ» совершил налет на израильское военизированное поселение в Северной части Иорданской долины, разрушив ряд построек.

Третья группа партизан организации «ФАТХ» обстреляла из минометов сосредоточение военных грузовиков в северной части Иорданской долины у сирийской границы.

Представитель командования палестинской вооруженной борьбой заявил, что в первую неделю июля партизанские снайперы организации «ФАТХ» уничтожили 17 израильских солдат на передовых позициях в северной и южной частях Иорданской долины.

В САЙГОНСКИХ ЗАСТЕНКАХ

ПАРИЖ. (ТАСС). Группа студентов Сайгонского университета выступила с заявлением, в котором приводятся факты беззаконий и зверств сайгонских властей по отношению к политическим заключенным.

Как сообщает агентство Франс Пресс, в заявлении отмечается, что в одной из тюрем в 30 километрах от Сайгона некоторые узники томятся в застенках от двух до семи лет без суда и следствия. Многие заключенные были замучены до смерти, другие, не выдержав жестоких пыток, покончили жизнь самоубийством.

Коммунист— в руководстве

ЛОНДОН. (ТАСС). Председатель Коммунистической партии Великобритании Джон Точер избран руководителем одного из отделений второго по численности профсоюза Англии — объединенного профсоюза машиностроителей и литейщиков. Он будет руководить организациями профсоюза в Манчестере, Аштоне и Стокпорте.

В ЗАПАДНОМ БЕРЛИНЕ не прекращаются выступления прогрессивной общественности города против агрессии США в странах Индокитая. Городские власти и полиция пытаются подавить это движение, разгоняя демонстрантов с помощью водометов, слезоточивых газов, резиновых дубинок. Особенно жестоко действовала полиция во время демонстрации протеста против вторжения американских войск в Камбоджу, состоявшейся перед зданием американского пропагандистского центра «Америка-хауз».

НА СНИМКЕ: санитары уносят раненого демонстранта на носилках.

При разгоне этой демонстрации пострадали многие из ее участников, некоторые тяжело. Три человека получили пулевые ранения, так как полицейский применил огнестрельное оружие.

Фото Б. Пахомова. Фотохроника ТАСС.

● ФЕЛЬЕТОН

ЗАГАДКИ БАХУСА

До каких все-таки вершин добрался человеческий ум! И в космосе он чувствует себя, как дома. Расщепил даже уверенный в своей неделимости атом. Недавно в соседнем с нами Новосибирске люди видели привезенный с луны камень и смотрели на него уже без особого удивления, как на бублик в булочной. Многое открыли и познали ученые, и все же есть некоторые области, куда, по невыясненным пока причинам, не проник пытливый ум. Есть неразрешенные и неразгаданные проблемы.

Взять хотя бы загадки, которые нет-нет да и выдаст нам Бахус, числящийся по штатному расписанию древней мифологии богом вина и веселья. Кажется, что нового тут можно придумать? Ну, выпил человек, развеселился, ну, накуролесил, ну, совсем голову потерял, до беды недалеко. Но оказывается, бывает и так, что человек находится вдалеке от спиртных напитков, а выкидывает штуки почище пьяного. Говорят, что алкоголь в данном случае передается на расстояние, словно радиоволны.

В автоколонне 1245 трудовая дисциплина — хуже некуда. Немало здесь водителей, которые, прежде чем сесть за руль, обязательно опрокинут стопку—другую, а то и третью. Начальник автоколонны В. И. Величко и секретарь парторганизации Н. И. Ворсин борются с этим явлением несколько своеобразно. Шофера Селиванова не раз вытаскивали из-за руля пьяного. Три раза лишался водительских прав Елисеев. А что проку? Он и без прав сел за руль, и авария не заставила себя ждать. А Величко и Ворсин, не гнушаясь заведомой ложью, дали в милицию столь хвалебные характеристики на пьяниц, что, кажется, их-то и надо ставить во главе колонны — лучше людей не найдешь. Ну, разве на трезвую голову такое напишешь! Не иначе, как на Величко и Ворсина подействовали эти самые алкогольные волны.

Случается, что упомянутые волны пронизывают не только отдельных руководителей, а даже целые коллективы. Был в краевом управлении «Вторчермет» шофер Рубцов. В чем он только раньше не попадался: и машину угонял без спросу, и государственное добро крал, а что касается пьянства за рулем, то считал его невинной шалостью. Однажды, побратавшись с зеленым змием, Рубцов направил свою машину прямо на встречный автобус. И, конечно, при этом пострадали люди. И вот собирается коллектив и ходатайствует, — конечно же, не без подсказки того, из мифологии, — чтобы суд дал минимальное наказание преступнику. Однако на суд Бахус поладить не мог, Рубцова лишили свободы на несколько лет.

А ведь иногда Бахус одерживает победы и над судом. Шофер завода геофизической аппаратуры Салтанкин вместе со своим руководителем, начальником транспортного цеха завода Хорошемужем, ехали пьяные по одной из улиц Барнаула, заехали на тротуар, сломали дерево и тяжело ранили двух прохожих. Кажется, чего тут может быть неясного? Ведь Хорошемуж, пьянствуя вместе с шофером, знал, чем это может обернуться. Но суд приговорил Салтанкина к лишению свободы, а Хорошемуж отделался ста рублями штрафа. Восторженную характеристику Хорошемуж представил не с завода, а от управления механизации треста «Алтайэлеваторстрой», где он работал раньше. Кто, как не тот же Бахус, походатайствовал? И характеристика эта сделала свое дело.

И последняя загадка, пожалуй, самая сложная для разрешения. Кто-кто, а работники милиции отлично понимают вред пьянства. И в печати, и по радио, и по телевидению они неустанно убеждают, что пьянство—большое зло и бороться с ним надо решительно и бескомпромиссно. А теперь перейдем от призывов к конкретным делам. Есть некто шофер-милиционер Чуманов В. А. В марте 1968 года он лишался водительских прав за то, что сидел за рулем пьяный. Через два года Чуманов стал виновником аварии, и его снова лишили прав. А он начхал на это. Да и как не начхать, когда вскоре после первого лишения прав милицейское начальство премировало его 50 рублями «за добросовестное отношение к работе». А после второго лишения командир автомобильного завода А. Шпотин пишет в характеристике, что пьяница и аварийщик, кстати, нечистоплотный и в быту, «лично дисциплинирован и исполнителен». И с этой, мягко говоря, недобросовестной характеристикой согласен и. о. командира подразделения краевого УВД Г. Белодеденко, что и подтверждает своей подписью.

Утверждают, что А. Шпотина и Г. Белодеденко бес попутал. Но, по всей вероятности, здесь тоже не обошлось без влияния Бахуса — на расстоянии.

Словом, загадок этот самый Бахус назагадывал уйму. Есть над чем подумать.

А. СЕМЕНОВ.

ДРУЖБА ПОКОЛЕНИЙ

Передо мной несколько альбомов, аккуратно оформленных детской рукой. Страница за страницей рассказывает историю их происхождения.

Все началось семь лет назад с заметки в районной газете «Земля помнит героев», в которой сообщалось о том, что школьники 291-й московской школы ходили в поход по следам славного партизанского отряда Анатолия Петровича Шестакова, уроженца города Змеиногорска.

Ребят из шестого «б» Змеиногорской восьмилетней школы, которым руководила Мария Яковлевна Воронина, преподаватель литературы и русского языка, задело за живое. Они не только земляки, в их школе Шестаков учился! И так мало знают о герое... Решили начать поиски. В этот же день пошли к его матери, которая до сих пор живет на одной из тихих улиц города. Нина Александровна с радостью приняла школьников. У нее же узнали адрес М. И. Оборотова, бывшего комиссара отряда, проживающего в Бресте.

...Ответ пришел быстро. Михаил Иванович писал о судьбах многих боевых товарищей. Разыскали бывшего шестаковца И. Ю. Давыдова, который вскоре прислал ребятам свои книги о партизанском отряде — «Юность уходит в бой», «Бойцы ушли на задание». А Илья Яковлевич Шумаков, председатель ордена Ленина колхоза «Россия», вернувшись с III съезда колхозников, вручил школе книгу «Росой умытые» — еще один подарок Давыдова.

Читая эти книги, получая письма со всех концов страны, ребята мечтали встретиться со своими друзьями. Вскоре случай представился. Колхоз «Россия», которому школьники подарили на полученные за металлолом деньги трактор «Шестаковец», помог им.

Об этой, давно желаемой встрече ребята написали в сочинениях, которые тоже хранятся в альбоме. Некоторые бывшие шестаковцы тоже побывали в гостях у земляков своего командира.

Шли годы. Ребята переходили из класса в класс. Пришла пора прощаться с восьмилетней школой. На торжественной линейке они передали свои альбомы, как эстафету, пятому «б» классу с наказами не прекращать переписку с шестаковцами, тщательно искать новые штрихи боевой биографии отряда. Пионерскому отряду 5 «б» по традиции было присвоено имя Анатолия Петровича Шестакова.

Ребята продолжили добрую традицию. Они побывали не только в Минске, но и на могиле своего земляка, похороненного в деревне Бакшты Ивьевского района Гродненской области. В столице Белоруссии их тепло встретили бывшие партизаны-шестаковцы. Елизавета Ефимовна Козлова рассказала ребятам, как она попала в отряд.

Ее вместе с матерью, сестрой и другими жителями деревни фашисты согнали за деревню и заставили копать могилу. Начали сгущаться сумерки, и тогда мать шепнула дочерям: «Бегите». Выбрав удобный момент, девочки побежали. По ним начали стрелять, сестра упала. Поздно ночью пробралась Лиза к месту расстрела. Яма была забросана землей, но шевелилась, как живая. Из нее доносились стоны.

Долго бродила Лиза по лесу, пока на нее не наткнулись партизаны. Они доставили девушку к командиру.

Многое в те памятные вечера вспоминали Александра Яковлевна Болтова, Вера Александровна Кокопкина, Антонина Ивановна Карноуменко и другие.

Пришло на смену третье поколение школьников, оно продолжает пополнять альбомы новыми фактами, фотографиями, письмами. Руководит ими по-прежнему Мария Яковлевна Воронина. Она считает, что военно-патриотическое воспитание — одно из основных направлений в работе школы.

Советский комитет ветеранов войны наградил Марию Яковлевну за ее работу грамотой. Долгое время учительница была депутатом городского Совета, сейчас она секретарь партийной организации школы.

Мария Яковлевна вместе со своими нынешними воспитанниками мечтает о новой встрече с друзьями-шестаковцами на алтайской земле.

Дружба поколений — старшего, прошедшего дороги войны, и младшего, знающего об этих дорогах только из истории, — продолжается.

Н. ХРАМЦОВА.

НАШ КРАЙ РОДНОЙ

СВИДАНИЕ С КРАСОТОЙ

В июне группа фотолюбителей Рубцовской станции юных техников путешествовала по маршруту: Рубцовск — Колывань — оз. Белое — Бугрышиха — Усть-Белое — Краснощеково — Рубцовск. Позади десять дней находок, встреч, открытий. За время похода перед нами еще шире и полнее раскрылся чудесный мир природы Алтая, мы увидели много нового и интересного.

...Вот во всем своем вечерне-розовом великолепии открылось озеро Белое. Свежий, пахнущий хвоей воздух, спокойное, нарушаемое лишь всплесками рыбы зеркало воды, затейливые трели различных птиц, голубые дали гор покорили нас буквально с первых же минут.

Нам предстояло восхождение на Синюху. Извивающаяся среди сопок дорога привела нас к небольшому прозрачному ручью у подножья горы. Уже здесь мы встретились с интересным явлением природы. Прямо на дороге и на берегах ручья собрались огромные скопища белых бабочек. Мы вспугнули несколько таких стай, и вокруг нас все побелело, будто мы попали в сильный снегопад. Бабочки сопровождали нас до начала леса, дальше эстафету перехватили комары. Но испытанное средство — репудин и прекрасные виды, открывающиеся перед нами при восхождении, заставили нас забыть о ярости насекомых. А около самой вершины мы увидели участки все еще не растаявшего снега. И как прекрасно было в жаркий летний день поиграть в снежки, прокатиться со снежной горы, напиться хрустальной воды из горного ручья. Ощущение необычное! Мы находились совсем в другом времени года, где-то в конце апреля. У самой кромки таявшего снега пробивались первые ростки растений и цветов, чуть дальше бурно прорастала трава, березы только распустили сережки, а ниже расцвела черемуха, обдавая дурманящим ароматом. Еще одно чудо природы позволило нам за один час вернуться на два месяца назад.

Уходить не хотелось. Только надвигавшаяся с севера горозовая туча заставила нас вернуться в лагерь.

Через день, взяв курс на восток, мы вышли на реку Белую. Неглубокая, шириной в 10—20 метров, мутная после прошедших дождей и слишком бурная, она сначала нас разочаровала. Но уже после первого заброса удочки от разочарования не осталось и следа. Чебаки, и особенно пескари, так и набрасывались на крючки.

Чей-то крик заставил побросать удочки, и все поспешили на поляну у реки. Оказалось, что близлежащая гора населена змеями, и одну из них ребята поймали. Змея, оглушенная ударом удилища, лежала на камне. Но когда ребята защелкали затворами фотоаппаратов, змея вдруг ожила, зашипела, высоко приподняла голову... В одну секунду, будто сильным вихрем, отбросило юных фотолюбителей на почтительное расстояние.

Незаметно пролетела еще неделя. Плавание на плоту, интересные переходы через горы и реки, встреча с Чарышом, вечера у костра, горячая уха и многое другое заполнили эти дни. Трудно и даже невозможно пересказать все, что пережил и увидел каждый из двенадцати участников этого похода.

И снова поманила нас к себе чудесная природа Алтая. Уже принято решение о подготовке ко второму походу.

А. ХОМЕНКО,
участник похода.

На снимке: снежный вихрь из бабочек.

Фото автора.

Природа и люди

РЕШЕНИЯМИ ВОДУ НЕ ОЧИСТИТЬ

Река Алей — единственный источник водоснабжения Рубцовска и многих других населенных пунктов. Только Рубцовск ежедневно забирает из Алея больше 60 тысяч кубометров воды для бытовых нужд и для промышленных предприятий. Примерно четвертая часть ее возвращается в реку по другим трубам.

По напорным коллекторам городских сооружений очистки хозяйственно-бытовых стоков ежедневно проходит около 39 тысяч кубометров стоков. Эти сооружения должны обеспечивать полную очистку загрязненных вод и по напорному коллектору сбрасывать их в озеро Горькое, что километрах в девяти от Алея. А самоочистившаяся вода озера Горького должна через грунт питать реку Алей. Но на самом деле сточные воды сбрасываются прямо в реку, хотя очищены они далеко не полностью. Почти в течение трех лет рубцовчане никак не могут достроить напорный коллектор и отремонтировать ложе арыка, по которым очищенные воды должны течь в озеро Горькое. Почти три года эксплуатируется вторая очередь очистных сооружений, но до сих пор она не принята государственной комиссией.

В июне 1967 года совместным решением горкома партии и горисполкома были утверждены мероприятия по использованию и охране водного бассейна реки Алей на 1967—1969 годы. Но, приняв решение, горком партии и горисполком не добились, чтобы оно было выполнено.

Первоначальный проект напорного коллектора для сброса очищенных канализационных вод предусматривал применение асбоцементных труб. Руководители завода тракторных запчастей—заказчика, треста-46 — подрядчика и горисполкома хорошо знали, что асбоцементные трубы не годятся для этой цели. И все-таки их проложили длиной более двух километров. Как и следовало ожидать, при испытаниях многие трубы лопнули, не выдержав большого давления. Пришлось рядом прокладывать чугунные трубы. Строители работают медленно, а сточные воды продолжают загрязнять Алей.

На улице Тихвинской есть станция перекачки № 3, через которую проходит основная масса хозяйственно-бытового стока. Станция давно уже перегружена, и бывают случаи, когда она сбрасывает в реку вовсе неочищенные воды. Станцию намечено реконструировать, но дальше планов дело не идет.

На той же улице Тихвинской выходит из земли широкая труба, по которой днем и ночью идут промышленные стоки, они выливаются не сразу в Алей, а через канаву. Возле нее трудно дышать, настолько резок здесь запах нефти.

Еще 20 марта 1968 года краевой Совет депутатов трудящихся обязал руководителей тракторного завода и завода «Алтайсельмаш» построить нефтеловушки и прекратить сброс в Алей неочищенных промышленных стоков. В октябре того же года Рубцовский горисполком в порядке контроля за выполнением решения краевого Совета еще раз обсуждал этот вопрос. Но дело дальше обсуждений не пошло.

Еще проще поступает локомотивное депо, сбрасывающее нефтепродукты прямо в городскую канализацию. Это грозит гибелью бактериям, которые в очистных сооружениях обезвреживают канализационные воды.

Ну, а как на это реагирует главный врач городской санэпидстанции А. В. Марченко? Он спокойно относится к возмутительной антисанитарии. Дело дошло до того, что коммунальная баня ежесуточно сбрасывает в реку по двести—триста кубометров неочищенных вод. Тут же, неподалеку от бани, берут воду для питья жители домов, где нет водопровода. А ниже по течению забирает воду береговая насосная станция АТЗ.

Нынче в середине февраля шестая сессия горсовета рассматривала вопрос о том, что делают предприятия города, чтобы прекратить загрязнение Алея. Было принято неплохое решение, но ни один из пунктов его директора заводов не выполнили и не спешат выполнять. А исполком горсовета даже не требует от них выполнения решения сессии.

Н. МАРКОВ,
корр. «Алтайской правды».

г. Рубцовск.

ПРИЧИНА... ЦВЕТЫ

Еще в прошлом веке английский врач Росток описал заболевание, появляющееся у людей в период цветения различных растений, и заканчивающееся само собой с увяданием цветущих растений. Болезненное состояние начинается с приступообразного насморка, чихания, зуда в носу, в глазах, слезотечения, светобоязни. Беспокоит упорная головная боль, повышается температура до 38—39 градусов, могут ощущаться боли в области сердца.

Это — сенная лихорадка. Отчего же происходит? Причина ее — в пыльце цветущих растений.

Сенной лихорадкой, как правило, болеют люди, у которых слизистая оболочка глаз, носа и даже кожа обладают способностью пропускать в организм пыльцу растений (чего не бывает в норме).

Лето на Алтае в разгаре. Июль — время сенокосов, загородного отдыха, работы в садах, а также разгар цветения многих трав, деревьев и кустарников, способных вызывать сенную лихорадку. При плохом самочувствии и появлении вышеперечисленных симптомов на сенокосе, в лесу, саду, поле необходимо сменить обстановку. Если самочувствие не улучшится, следует обратиться к врачу.

П. ГОНЧАРОВ,
врач аллергологического кабинета медсанчасти КХВ.

ОТДЕЛ ПО ИСПОЛЬЗОВАНИЮ ТРУДОВЫХ РЕСУРСОВ КРАЙИСПОЛКОМА

ПРИГЛАШАЮТСЯ:

В ТРЕСТ «АЛТАЙПРОМСТРОЙ»: автослесари, автокрановщики, токари, экскаваторщики мотористы, бульдозеристы, жестянщики, разнорабочие рабочие всех строительных специальностей (мужчины и женщины).

НА ТРИКОТАЖНУЮ ФАБРИКУ — старший инженер ОГМ, секретарь-машинистка, фрезеровщик, слесари по ремонту оборудования, столяры, плотники, помощники мастеров вязального оборудования, наладчики-ремонтировщики швейного оборудования, швеи-мотористки, вязальщицы, технички в цехи. На временную работу — кровельщики мягкой кровли.

НА ЗАВОД БЕЗАЛКОГОЛЬНЫХ НАПИТКОВ: диспетчер технички, рабочие в цехи розлива и вафельный, охранники, мастер-строитель экспедитор в отдел снабжения, слесарь-наладчик, слесарь-ремонтник, жестянщик, сварщик, рабочие разных профессий на стройку, грузчики по хозяйству, старшие грузчики на кольцевой завод, экспедитор, знающий со стройматериалами.

В СТРОИТЕЛЬНО-МОНТАЖНОЕ УПРАВЛЕНИЕ ТРЕСТА «СИБСТАЛЬКОНСТРУКЦИЯ»: монтажники-высотники по монтажу стальных и сборных железобетонных конструкций, дипломированные электросварщики для работы на стройках Барнаула и в других городах Советского Союза, шоферы 1—2 классов, слесари по ремонту строймеханизмов 4—5 разрядов токарь-универсал. Приглашаются мужчины без специальности, не моложе 18 лет, с образованием не ниже 8 классов для обучения профессии монтажника, срок обучения — 2,5 месяца стипендия — 75 рублей в месяц.

НА КОМБИНАТ СТРОИТЕЛЬНЫХ МАТЕРИАЛОВ: машинист грейферного крана, экскаваторщик на экскаватор Э-302, помощник экскаваторщика (электрик), токарь по металлу, составители вагонов грузчики-стропальщики, прессовщицы, закрепщики, лаборантки, автокрановщик, электрики, транспортировщицы молотой извести.

НА ШВЕЙНУЮ ФАБРИКУ «АВАНГАРД»: швеи, ученицы швей (срок обучения — 2 месяца) уборщицы, электрики, наладчики швейных машин, грузчики, машинистки.

НА МЕЛЬКОМБИНАТ: скипер, жестянщики, машинисты компрессорных установок, дежурные электрики и ремонтники, слесари по ремонту весо-измерительных приборов, транспортировщицы, дворники, грузчики (мужчины), шоферы 1 и 2 классов, мастер-сантехник, стрелки в ВОХР, женщины без специальностей для обучения мельничным профессиям: обойщицы, рассевных, дозаторщиц, кондиционерщиц, выбойщиков продукции; для работы в таররемонтном цехе — швеи, сортировщицы, выбивальщицы мешкотары, грузчики (мужчины).

НА ХЛОПЧАТОБУМАЖНЫЙ КОМБИНАТ: ткачихи, прядильщицы, чесальщицы, ленточницы, ровничницы, съемщицы заряжальщицы, узловязальщицы, мотальщицы, токари, электромонтеры, слесари-сантехники, слесари механосборочных работ, слесари-ремонтники прядильного и отделочного оборудования, рабочие в отделочное производство, ученики по специальностям: каменщики, асфальтобетонщики, столяры, плотники, жестянщики, кровельщики; подсобные рабочие, грузчики: в военизированную охрану — мужчины и женщины.

ДЕМОБИЛИЗОВАННЫЕ ИЗ СОВЕТСКОЙ АРМИИ УЧИТЬСЯ: на помощников мастера ткацкого производства (срок обучения — 9 месяцев, ученические — 75—80 рублей в месяц); на слесарей-ремонтников ткацкого оборудования (срок обучения — 6 месяцев, ученические — 69 рублей: на токарей (ученические — 69 рублей, срок обучения — 3 месяца).

НА ЗАВОД ЯЧЕИСТЫХ БЕТОНОВ: инженеры и техники-технологи промышленности строительных материалов на должности начальников смен и сменных мастеров; инженеры и техники-теплотехники, такелажники, крановщики мостовых кранов, машинисты и помощники машинистов экскаваторов, электрики, бетонщики каменщики, кочегары, мотористы, компрессорщики, стрелочники, составители поездов, машинисты и помощники машинистов паровозов, старший кондуктор, воспитатели общежития, разнорабочие (мужчины и женщины)

ОТДЕЛ ПРОВОДИТ ОРГАНИЗОВАННЫЙ НАБОР РАБОЧИХ ДЛЯ ТРЕСТОВ «Алтайпромстрой», «Алтайэлеваторстрой», СМП-504 треста «Алтайтрансстрой», Рубцовского строительного треста № 46. Также заключаются трудовые договоры в леспромхозы Алтайского края и Семипалатинскую контору «Скотоимпорт».

Рабочие, заключившие трудовые договоры, обеспечиваются единовременным безвозвратным денежным пособием, оплатой проезда к месту работы, общежитием.

За справками и направлением на работу обращайтесь по адресу: г. Барнаул, пр-кт Красноармейский, 104 «а»; пр. им. Калинина, 8 «а», комн. 77; ул. Кирова, 84.

РУКОВОДИТЕЛИ КОЛХОЗОВ И СОВХОЗОВ! БРИГАДИРЫ, ЗАВЕДУЮЩИЕ ОТДЕЛЕНИЯМИ И СЕНОПУНКТАМИ!

При складировании грубых кормов соблюдайте установленные правила пожарной безопасности, склады грубых кормов огородите, произведите опашку их, организуйте круглосуточную охрану!

Обеспечьте сенопункты водой и средствами тушения.

НЕ ДОПУСКАЙТЕ НА СЕНОПУНКТЫ ДЕТЕЙ И ПОСТОРОННИХ ЛИЦ.

Управление пожарной охраны УВД Алтайского крайисполкома.

ПРИГЛАШАЮТ НА РАБОТУ:

МЕДСАНЧАСТЬ ЗАВОДА «ТРАНСМАШ» — медицинских сестер, санитарок, поваров, кухонных работников, рабочего на склад.

Обращаться к главному врачу медсанчасти по адресу: ул. Петра Сухова, 13.

АЛТАЙСКОЕ КРАЕВОЕ ПРОИЗВОДСТВЕННО - ТЕХНИЧЕСКОЕ УПРАВЛЕНИЕ СВЯЗИ — инженеров междугородной и городской телефонной связи и квалифицированных машинисток.

Обращаться: г. Барнаул, проспект Ленина, 54, третий этаж, комната 5, в отдел кадров.

АЛТАЙСКОЕ КРАЕВОЕ ПРОИЗВОДСТВЕННО - ЗАГОТОВИТЕЛЬНОЕ УПРАВЛЕНИЕ «ВТОРЧЕРМЕТ» — слесарей по ремонту технологического оборудования и автотранспорта, шофера на автомашину технической помощи, автокрановщиков на автокраны ЛАЗ-690 и К-51, механиков, электрослесарей, фрезеровщиков, мастера-строителя, инженеров отделов, старших бухгалтеров и бухгалтеров на постоянную и временную работу

Обращаться: г. Барнаул, Л. Толстого, 20.

БАРНАУЛЬСКИЙ ХОЗРАСЧЕТНЫЙ МОНТАЖНЫЙ УЧАСТОК № 108 ВСЕСОЮЗНОГО НАУЧНО-ПРОИЗВОЛСТВЕННОГО ОБЪЕДИНЕНИЯ «Каскад» — инженеров по специальностям: радиотехника, автоматика, и телемеханика, вычислительная техника; программистов, математиков; опытных бухгалтеров и экономистов с высшим образованием; конструктора, технолога, системотехников; монтажников связи — кабельщиков, линейщиков, спайщиков; шофера 2 класса, агента по снабжению.

Обращаться: г. Барнаул, ул. Г. Титова, 56 (около Комсомольского городка).

АЛТАЙСКОЕ КРАЕВОЕ ПЛЕМЖИВОБЪЕДИНЕНИЕ — зоотехника, зав базой передержки скота.

Обращаться: г. Барнаул, ул. Анатолия, 178

БАРНАУЛЬСКОЕ УНИВЕРСАЛЬНОЕ УПРАВЛЕНИЕ ПО СНАБЖЕНИЮ И СБЫТУ ПРОДУКЦИИ «БАРНАУЛСНАБ» — заведующих складами, грузчиков (оплата сдельно-премиальная), рабочих по складу шоферов на автомашины и автопогрузчики, стропалей, рабочих в ремонтную группу Приглашаются на временную работу студенты и пенсионеры.

Доставка на работу и с работы служебным автобусом.

Обращаться в отдел кадров управления. Проезд автобусом № 107 до остановки «Куета». Телефон 5-55-73.

БАРНАУЛЬСКОЕ РЕМСТРОЙУПРАВЛЕНИЕ № 1 КРАЙРЕМСТРОЙТРЕСТА на постоянную и временную работу — шоферов, каменщиков, подсобных рабочих каменщиков, плотников, разнорабочих, штукатуров-маляров.

Обращаться: ул. Б-Олонская, 26, в отдел кадров. Телефоны 5-13-24 или 5-16-35.

ТЕАТР

НОВОСИБИРСКИЙ ГОСУДАРСТВЕННЫЙ ДРАМАТИЧЕСКИЙ ТЕАТР «КРАСНЫЙ ФАКЕЛ» (в помещении крайдрамтеатра). «ЗВОНОК В ПУСТУЮ КВАРТИРУ». В 19-30.

КИНО

«РОССИЯ». «ТРОЙНАЯ ПРОВЕРКА». В 9, 10-45, 11-45, 12-30, 14-15, 15-15, 16, 17-45, 18-45, 19-30, 21-15. На удлиненном сеансе в 21-15 — «ГАВРИЛОВ И КЛЯЙНЕР — РЯДОВЫЕ». «ДЕНЬ И ВСЯ ЖИЗНЬ». В 10, 13-30, 17, 20-30, 22.

«ЮНОСТЬ». «ТРОЙНАЯ ПРОВЕРКА». В 9-30, 13-30, 17-30, 21-30. «СОКРОВИЩА ВИЗАНТИЙСКОГО КУПЦА». В 11-30, 15-30, 19-30.

«РОДИНА». «ОСТРОВ ВОЛЧИЙ». В 10, 11-40, 13-20, 15, 16-40, 18-20, 20, 21-50. Цветная кинокомедия — «НЕ ГОРЮЙ». В 9-30, 11-10, 12-50, 14-30, 16-10, 17-50, 19-30, 21-10.

Летний кинотеатр (пос. Кирова). «РОКИРОВКА В ДЛИННУЮ СТОРОНУ». В 18 20.

«ОКТЯБРЬ». «ТРОЙНАЯ ПРОВЕРКА». В 9-30, 11-30, 13-30, 15-30, 17-30, 19-30, 21-30. На удлиненном сеансе в 21-30 — «НА ТАЕЖНОЙ ВИШЕРЕ».

Летний кинотеатр ВДНХ. «ТАК ДЕРЖАТЬ, МЕДСЕСТРА». В 13, 15, 17.

Летний кинотеатр (на стадионе «Динамо»). «КОРОЛЕВА ШАНТЭКЛЕРА». В 22-15.

«ПЕРВОМАЙСКИЙ». «ЧЕЛОВЕК С ОРДЕРОМ НА КВАРТИРУ». В 11, 12, 13, 14, 16, 17-30, 18, 19-30, 21-30. «ПОЧТОВЫЙ РОМАН». В 15, 20.

Кинотеатр «ОГОНЕК». «НОВЫЕ ПОХОЖДЕНИЯ КОТА В САПОГАХ». В 10.

«ЧАЙКА». «МАМА ВЫШЛА ЗАМУЖ». В 11, 12-45, 14-30, 16-15, 18, 19-45, 21-30.

Кинотеатр «ЛЕТО» (пос. Мирный). «СЛЕД СОКОЛА». В 17 19, 21.

Клуб завода «ТРАНСМАШ». «САЙХА» (1 и 2 серии). В 12, 15, 18, 21. В парке — вечер танцев. В 21-15.

Клуб МЕЛАНЖЕВОГО КОМБИНАТА. «СЛЕД СОКОЛА». В 15, 17, 19, 21.

Парк культуры и отдыха меланжевого комбината. «ВСТРЕЧА С ПРОШЛЫМ». В 22.

ПОГОДА

По краю, по данным синоптиков, ожидается переменная облачность, местами дождь, возможны грозы. Ветер западный, 7—12, по южным и предгорным районам 12—18 метров в секунду. Температура 22—27 градусов тепла.

По Барнаулу — переменная облачность, временами дождь, возможна гроза. Ветер западный, 7—12 метров в секунду, температура 23—25 градусов тепла.

Вчера уровень воды в Оби в районе Барнаула был 328 сантиметров выше 0 графика водомерного поста. Температура воды 17 градусов. В ближайшие двое суток ожидается незначительное повышение уровня воды.

ТЕЛЕВИДЕНИЕ

19.30 — Для детей. «Орлята Чапая». Художественный фильм. 20.50 — «Позывные недели». 21.10 — «Мексиканские эскизы». Документальный телевизионный фильм. 21.40 — «Ветка горного кедра». Телевизионная программа.

ЛИЧНОЕ ПЕРВЕНСТВО СССР ПО БОКСУ СРЕДИ ЮНИОРОВ

И ВСЕ-ТАКИ ОПЫТ...

В КАЖДОМ ВИДЕ спорта есть свои традиции. Одну из них увидели любители бокса краевого центра в день открытия чемпионата страны среди юниоров: секунданты первой пары, открывавшей чемпионат, — спортсменов первого полусреднего веса (до 63,5 кг) Анатолия Родионова и Вячеслава Бодня — разыграли перчатки.

Перед этим в торжественной обстановке состоялось открытие состязаний. Более 200 человек — членов жюри, судей и спортсменов — выстроилось вокруг ринга. Пионеры преподнесли им цветы и памятные сувениры. Не обошлось, конечно, и без стихотворного напутствия:

...Недаром говорят порою,
Что смелость города берет.
Итак — на старт!
Боксеры — к бою!
Ринг чемпионов назовет.

Прежде чем станут известны имена победителей, пройдет еще 7 дней упорнейших поединков. Сурова формула розыгрыша — проигравший выбывает.

Итак, первый бой. Какой окажется запевка турнира? Представитель Советской Армии Анатолий Родионов — перворазрядник, его соперник — кандидат в мастера спорта Вячеслав Бодня. Послужной список боксеров давал основание думать, что некоторое преимущество окажется на стороне Вячеслава (из 60 боев он в 51 одержал победу, тогда как Анатолий провел 38 боев, победив в 33-х).

В первом раунде спортсмен из «Трудовых резервов» имел полное преимущество и сумел послать своего соперника в нокдаун. Однако армеец оказался крепким орешком. После перерыва он сумел восстановить равновесие, умело маневрировал по рингу и в третьем раунде склонил чашу весов в свою пользу.

Не менее упорно проходили и другие поединки в этой весовой категории. Исключение составляли лишь три пары. Только травма (рассеченная бровь) помешала ижевскому спортсмену Леониду Пышеву довести бой с представителем «Локомотива» Владимиром Молюкановым. Поединок Валерия Панова («Трудовые резервы») с Владимиром Бесединым («Спартак») был остановлен в третьем раунде из-за явного преимущества первого. Москвич Владимир Тюрин, хотя и приложил немало сил, чтобы противостоять опытному спортсмену из Вильнюса Витеу Баронасу, в концеконцов после точных и шаноменорных атак последнего проиграл.

Нелегко пришлось судьям при определении победителей в парах Юрий Пономарев («Зенит») — Владимир Боднар (Советская Армия) и Владимир Золотарев («Авангард») — Эдвард Карапетян («Динамо»). В первой жребий свел опытных, если так можно сказать о юниорах, боксеров, имеющих на своем счету почти по 90 — 80 боев. Упорный и тяжелый поединок выиграл Боднар. Во второй паре небольшое преимущество Золотарева, хорошо использовавшего контратаки, принесло ему победу над чемпионом Армении. В двух остальных парах бои закончились так: два предупреждения, полученные представителем общества «Жальгирис» Видкулсом Радкявичусом, принесли ему поражение от динамовца Ашота Барсегяна; Леонид Тлеубаев («Трудовые резервы»), оказавшийся старше своего соперника Степана Михайлова («Труд») на два года, сумел в третьем раунде переломить ход в общем-то равного поединка в свою пользу и победить.

В этот же день «выяснили отношения» и 16 представителей полутяжелой весовой категории. Здесь гораздо яснее прослеживалось преимущество более опытных и более подготовленных спортсменов. Так, 18-летний мастер спорта из Донецка Александр Сопин — чемпион СССР 1969 года среди юношей, имеющий в активе 3 международных встречи, сумел в третьем раунде сломить упорное сопротивление красноярца Альберта Балтайса, занимающегося боксом лишь второй год (кстати сказать, он оставил неплохое впечатление). Анатолий Шпилев («Буревестник») уже во втором раунде послал спартаковца Владимира Кучеренко в нокдаун. Победитель первенства Вооруженных Сил Юрий Читалкин мощными и точными ударами заставил капитулировать Николая Каменских («Труд»), а чемпион предыдущего турнира мастер спорта Евгений Горсков уже во втором раунде сломил сопротивление ростовчанина Дмитрия Тараненко.

В остальных встречах Рилевчус Масюлис («Жальгирис») победил Александра Лебедева («Динамо»), новосибирец Александр Семенов — Александра Ерофеева («Локомотив»), динамовец Вячеслав Шоруставов — армейца Ромуальда Стельмоченка (это был очень тяжелый бой) и москвич Константин Евсюков — волгоградца Виктора Голубя.

Пока трудно делать какие-либо выводы или обобщения. Однако прошедшие бои показали, что даже на этом чемпионате, где выступают в основном спортсмены примерно одного возраста, и незначительная разница в годах, в опыте играют порой решающую роль.

В. СЛАВИН.

Фото С. Хавасова.

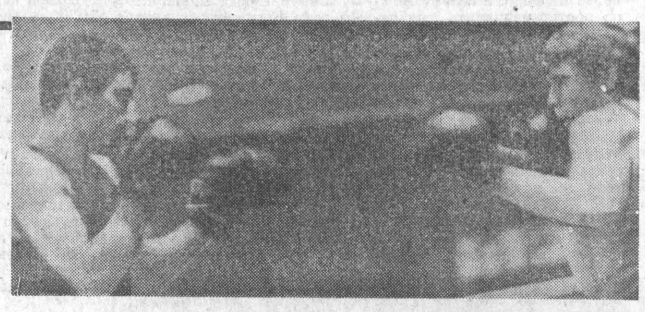

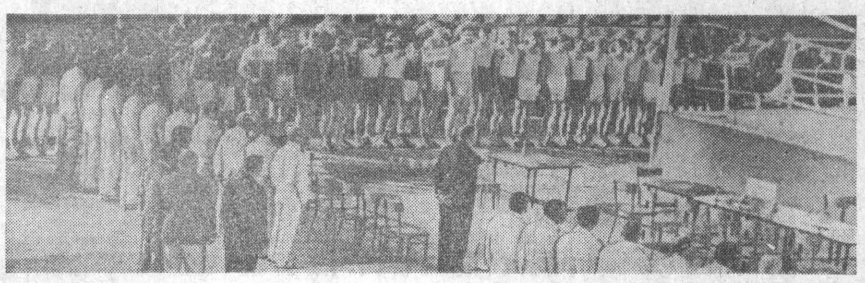

НА СНИМКАХ: справа — поединок боксеров первого полусреднего веса Ашота Барсегяна (он слева) и Видкулса Радкявичуса; внизу — торжественное открытие чемпионата.

«СЕРЕБРО» СТУДЕНТОВ

В Томске прошли зональные соревнования по легкой атлетике среди сборных команд областей и коллективов.

Коллектив физкультуры Барнаульского государственного педагогического института завоевал «серебро», проиграв Хабаровскому пединституту 13 очков.

Условия зачета были трудными: каждому спортсмену необходимо было попасть в число 15-ти лучших и показать при этом установленный норматив на уровне первого разряда. Лишь травма ноги, которую получил мастер спорта В. Кондратенко, не позволила взять «золото» барнаульским студентам.

В напряженной борьбе наши легкоатлеты показали следующие результаты: Ю. Иванков занял первое место в беге на 1.500 метров и был вторым в беге на 800 метров. Юрий Самородов выиграл метание копья, Т. Щедрова была первой в беге на 400 метров. На стометровке В. Кащеев (АПИ) занял второе место.

Шесть алтайских спортсменов получили право участвовать в первенстве РСФСР, которое открывается сегодня в Ростове.

В. ПОЛОСУХИН.

ВПЕРЕДИ — «БУРЕВЕСТНИК»

Спортсмены пяти ДСО в течение трех дней оспаривали первенство в чемпионате края по велосипедному спорту.

В индивидуальных гонках победу на сорокакилометровой дистанции одержал представитель студенческого общества Анатолий Зайцев. Сильнейшей у женщин была Валентина Кладова («Урожай»).

В командных гонках лучшее время показали спортсменки «Буревестника» и мужская команда коллектива непосредственного подчинения крайсовпрофу.

Первыми в групповых гонках у женщин и мужчин были представители «Буревестника» Любовь Канощенок и Василий Денисенко.

На снимке: на дистанции гонки.

Фото В. Гордона.

ПОРАЖЕНИЕ «ДИНАМО»

В Чимкенте футболисты барнаульского «Динамо» проиграли местному «Металлургу» — 0:2.

ПОБЕДИЛ «ТРУД»

Матч за первое место между волейболистами «Труда» и «Буревестника», выступавшими в зачет V летней спартакиады Алтая, после упорной борьбы закончился победой спортсменов «Труда» (3:2).

А. МИХАЙЛОВ,
судья всесоюзной категории.

Редактор
А. ПРОЗОРОВ.

г. Барнаул, ул. Короленко, 105

НАШ АДРЕС И ТЕЛЕФОНЫ

Справки 5-49-56; заместитель редактора 5-48-37; ответственный секретарь 5-52-34; заместители отв. секретаря 5-51-13. ОТДЕЛЫ: партийной жизни 5-43-54. 5-53-11; пропаганды и агитации 5-50-92; советского строительства и быта 5-51-73 5-53-11; сельского хозяйства 5-46-73. 5-54-64; промышленности и транспорта 5-52-63. 5-46-12; строительства 5-49-54; культуры и учебных заведений 5-50-82; информации и спорта 5-46-92; писем 5-54-12, 5-48-71; стенографистка 5-45-62; отдел объявлений 5-53-62. Общественная приемная работает с 10 до 14 часов (кроме субботы и воскресенья). Телефон 5-57-62.

Типография издательства «Алтайская правда» Алтайского крайкома КПСС г. Барнаул, ул. Короленко, 105.

АГ 02392. 50.300
Заказ № 4077.
Тираж 175.000 экз.