ПРОЛЕТАРИИ ВСЕХ СТРАН, СОЕДИНЯЙТЕСЬ!

АЛТАЙСКАЯ ПРАВДА

Орган Алтайского краевого комитета КПСС и краевого Совета депутатов трудящихся

№ 153 (14736) • ПЯТНИЦА, 3 ИЮЛЯ 1970 ГОДА • Год издания 53-й • Цена 2 коп.

ПОЛИТИКА ПАРТИИ — ДЕЛО ВСЕГО НАРОДА

ОДНИМ ДЕЛОМ — великим делом коммунистического строительства живут наша партия и весь советский народ. Нет и не может быть у партии иных интересов, кроме интересов трудящихся. Именно коренные, жизненные интересы народных масс выражает ее политика, ее ленинская генеральная линия, направленная на построение коммунизма.

Советские люди полностью одобряют и единодушно поддерживают эту линию. Новым свидетельством тому явились итоги недавних выборов в Верховный Совет СССР. Свыше девяноста девяти процентов избирателей, отдавших голоса кандидатам блока коммунистов и беспартийных, голосовали за политику партии, за дальнейшее процветание Родины.

На своем опыте трудящиеся убедились, что политический курс партии и ее практическая деятельность обеспечивают неуклонный рост экономического и оборонного могущества страны, благосостояния и культуры народа. Это с особой силой показали годы, прошедшие после XXIII съезда КПСС. Руководствуясь решениями съезда и Пленумов ЦК КПСС, наш народ во главе с партией одержал новые победы в коммунистическом строительстве. Главный итог развития страны за эти четыре года состоит в том, что выработанная партией генеральная линия подъема экономики успешно претворяется в жизнь и дает положительные результаты. Новыми достижениями ознаменовался нынешний, завершающий год восьмой пятилетки, год великого ленинского юбилея.

На основе хозяйственных успехов партия и государство многое сделали и делают для дальнейшего улучшения жизни трудящихся, неустанно заботятся о все более полном удовлетворении их насущных потребностей. Одно из проявлений этой заботы — обсуждение вопросов производства товаров для народа на седьмой сессии Верховного Совета РСФСР.

Вместе с развитием промышленного и сельскохозяйственного производства ускоряется прогресс советской науки и техники, которые завоевывает все новые и новые передовые рубежи на основных направлениях научно-технической революции, развернувшейся в мире. Замечательным выражением растущих возможностей нашей науки и техники явился восемнадцатидневный полет космического корабля «Союз-9».

Политика Коммунистической партии строится на прочной основе марксистско-ленинского учения. Глубоко научный подход ко всем явлениям общественной жизни позволяет партии уверенно прокладывать маршруты коммунистического строительства, выдвигать перед народом назревшие задачи. Сейчас, когда наше хозяйство выходит на новые рубежи, она направляет внимание и усилия масс на решение главной проблемы — повышение эффективности, интенсификацию общественного производства, значительное ускорение роста производительности труда. Декабрьский Пленум ЦК КПСС (1969 г.), подчеркнув всенародное значение этой задачи, указал, что это требует улучшения планирования, совершенствования управления производством и организации труда.

Социалистическая экономика — сложный и динамичный организм, развитие которого непрестанно рождает новые проблемы. Решая эти проблемы, партия постоянно советуется с народом, используя его опыт. Предложения и советы трудящихся играют огромную роль в любой области ведения хозяйства. В ответ на Письмо ЦК КПСС, Совета Министров СССР, ВЦСПС и ЦК ВЛКСМ о мобилизации резервов и усилении режима экономии поступили сотни тысяч предложений, которые способствуют сбережению средств и материальных ресурсов в народном хозяйстве, содействуют ускорению его развития.

Воля масс, их интересы всегда находят отражение в разрабатываемых партией планах коммунистического строительства. Предстоящий XXIV съезд КПСС утвердит основные направления нового пятилетнего плана. В своей речи перед избирателями Бауманского избирательного округа Генеральный секретарь ЦК КПСС товарищ Л. И. Брежнев кратко характеризовал особенности следующей пятилетки. Предусматривается дальнейший серьезный рост промышленности, прежде всего тех отраслей, которые производят средства производства, обеспечивают энергетическую базу экономики и определяют научно-технический прогресс. Большое внимание будет уделено лучшему использованию экономических рычагов. Принципиальные установки по сельскому хозяйству исходят из необходимости полного удовлетворения потребностей населения в продуктах питания, а промышленности — в сырье.

Крутой подъем сельского хозяйства зависит от быстрейшего создания такой материально-технической базы, которая полностью отвечала бы современным требованиям. Речь идет о том, чтобы резко повысить обеспеченность колхозов и совхозов мощными машинами и механизмами, серьезно увеличить производство минеральных удобрений, последовательно выполнять программу мелиорации земель, улучшить строительство на селе, перевести производство кормов на индустриальную основу и создать мощную промышленность по переработке сельскохозяйственной продукции.

Твердо и неуклонно осуществляя ленинский курс, партия опирается на растущую политическую и трудовую активность масс, которая ярко проявляется во всенародном социалистическом соревновании за досрочное завершение пятилетки. Своей организаторской и политической работой она все теснее сплачивает в единой, дружной семье братские народы СССР, направляя их созидательную энергию на завоевание новых побед в строительстве коммунизма, на укрепление мощи нашей социалистической Родины, ее международных позиций. Советский Союз — несокрушимая твердыня социализма и мира, надежный оплот всех революционных, прогрессивных сил человечества, борющихся против империалистической реакции и агрессии, за свободу и социализм.

Политика должна быть делом народа, учил В. И. Ленин. Советские люди воспринимают политику Коммунистической партии как родное, кровное дело и не жалеют усилий для претворения ее в жизнь. Народ безгранично доверяет партии, а партия глубоко верит в творческие силы народа. Этой ленинской верой в могучую революционную энергию народных масс проникнута вся политическая и организаторская деятельность их боевого авангарда.

В нерушимом единении с народом — жизненная основа силы и действенности ленинской политики Коммунистической партии.

(Передовая «Правды» за 2 июля 1970 г.).

ИТОГИ ПЕРВОГО ПОЛУГОДИЯ

ПОДВЕДЕНЫ ИТОГИ РАБОТЫ ЖИВОТНОВОДОВ КРАЯ ЗА ПЕРВОЕ ПОЛУГОДИЕ. ГОСУДАРСТВУ ПРОДАНО 89.456 ТОНН МЯСА, т. е. 106,2 процента к плану. На 100,1 процента выполнено задание по молоку (на приемные пункты его отправлено 412.558 тонн). Заготовлено 139.859 тысяч штук яиц — 120,6 процента к плану, 30.366 центнеров шерсти — 141,4 процента запланированного.

1 ИЮЛЯ в Большом Кремлевском дворце продолжала работу седьмая сессия Верховного Совета РСФСР седьмого созыва.

В работе сессии приняли участие тепло встреченные присутствующими товарищи Г. И. Воронов, А. П. Кириленко, А. Я. Пельше, М. А. Суслов, В. В. Гришин.

Депутаты обсуждали доклад министра местной промышленности РСФСР **В. К. Успенского** «О работе местной промышленности РСФСР».

В прениях по докладу выступили первый заместитель председателя Кемеровского облисполкома депутат **Н. Я. Мирошниченко**, заместитель Председателя Совета Министров РСФСР депутат **Е. Ф. Карпова**, председатель Кировского облисполкома депутат **Н. И. Паузин**. Они отмечали, что Коммунистическая партия и правительство проявляют неустанную заботу о благосостоянии советских людей. Выступавшие подчеркивали важную роль местной промышленности в увеличении производства товаров народного потребления, необходимость уделять особое внимание расширению их ассортимента и улучшению качества.

Выступивший с заключительным словом докладчик **В. К. Успенский** заявил, что

СЕССИЯ ВЕРХОВНОГО СОВЕТА РСФСР

ДЛЯ БЛАГА ЛЮДЕЙ

Министерство местной промышленности РСФСР учтет ценные практические замечания и предложения, высказанные на сессии, и примет меры к устранению имеющихся недостатков в работе местной промышленности Российской Федерации.

Верховный Совет РСФСР единогласно принял постановление по обсуждавшемуся вопросу. В нем подчеркивается, что одной из важнейших задач Совета Министров РСФСР, Министерства местной промышленности РСФСР, Советов Министров автономных республик, исполкомов краевых, областных, Московского и Ленинградского городских Советов депутатов трудящихся является дальнейшее всемерное увеличение производства высококачественных товаров культурно-бытового назначения и хозяйственного обихода, развитие художественных промыслов, обеспечивающее наиболее полное удовлетворение растущих запросов населения в товарах народного потребления.

В постановлении определены основные мероприятия, которые предстоит осуществить Министерству местной промышленности РСФСР и советским органам для решения этой задачи.

Затем депутаты перешли к обсуждению второго вопроса повестки дня сессии. С докладом о проекте земельного кодекса РСФСР выступил председатель Комиссии по сельскому хозяйству Верховного Совета РСФСР депутат **Н. Г. Маслов**.

Коммунистическая партия Советского Союза и Советское правительство всегда считали и считают рациональное использование всех земель общегосударственной задачей, сказал он. 8 ноября 1917 года Вторым Всероссийским съездом Советов был принят ленинский Декрет о земле — первый земельный закон Советской власти, провозгласивший отмену частной собственности на землю и передачу ее в руки трудового народа.

Первый земельный кодекс РСФСР 1922 года был принят в то время, когда в сельском хозяйстве преобладало мелкое единоличное крестьянское хозяйство. За период, прошедший после принятия этого кодекса, произошли коренные преобразования в экономике и изменения в земельных отношениях — победил колхозный строй. Совхозы заняли в системе нашего сельского хозяйства свое достойное место, как крупные государственные механизированные сельскохозяйственные предприятия.

К настоящему моменту в республике сложилось земельное законодательство, которое нуждается в дальнейшем усовершенствовании. Развитие и объединение действующих правовых норм в кодекс сделает наш земельное законодательство более удобным для применения в практической работе.

Российская Федерация располагает огромными земельными ресурсами. Лучшие земли находятся в пользовании колхозов и совхозов. Закреплено сельскохозяйственных угодий за колхозами и государственными хозяйствами — 221,3 млн. гектаров, в том числе пашни 133,0 млн. гектаров — это основной земельный фонд сельскохозяйственного производства.

Принятые Верховным Советом СССР «Основы земельного законодательства Союза ССР и союзных республик» являются крупным достижением в систематизации всего советского земельного законодательства. Они создали прочную базу для упорядочения и дальнейшего развития как союзного, так и республиканского земельного законодательства.

По поручению Постоянных комиссий по сельскому хозяйству, законодательных предположений, по промышленности, транспорту и связи, по строительству и промышленности строительных материалов, по коммунальному хозяй-

(Окончание на 3-й стр.).

ВПОЛСИЛЫ

Первые комбайны зашли в ремонтную мастерскую совхоза «12 лет Октября» еще в декабре. Осмотрел их дефектовщик, составил ведомость на замену или восстановление узлов и деталей. Затем машины попали в руки ремонтников. Специальная бригада их, действующая в совхозе не первый год, подготовила за зиму 34 агрегата.

Бригадно-узловой метод ремонта еще раз доказал свое преимущество в совхозах «Поспелихинский» и «Николаевский». Здесь до начала весенних полевых работ было поставлено на линейку готовности по 25—30 машин. Причем, восстанавливались в первую очередь самые разбитые комбайны. Расчет механизаторов был точен — работать можно без обычного предуборочного аврала, что, конечно, скажется на качестве ремонта. К тому же зимой и с запасными частями полегче.

Закономерен результат — эти три хозяйства открывают районную сводку ремонта комбайнов. Сегодня у поспелихинцев готово к выходу в поле лишь около половины парка, и то в основном за счет техники, восстановленной почти исключительно механизаторами «12 лет Октября», «Николаевского» и «Поспелихинского».

Остальные хозяйства района к ремонту комбайнового парка едва приступили. Подтверждают это данные сводки: на 17 июня в колхозах «Советская Сибирь» было готово 26 процентов машин, «Знамя Родины» — 12, в совхозе имени Мамонтова — 17 процентов. Решение райисполкома восстановить всю уборочную технику к первому июля — осталось невыполненным.

Медленные темпы ремонта в большинстве хозяйств — дань старой традиции, когда руки до комбайнов «доходили» в самый последний момент. В колхозе «Путь Ленина», чтобы не прослыть консерваторами, выделили в мастерской даже специальный участок для ремонта комбайнов. Но в течение зимы там так и не побывала ни одна машина.

— Механизаторы зимой были заняты в животноводстве, — объясняет главный инженер колхоза Н. Ф. Кравцов. — Сейчас наверстаем...

А сейчас — разгар сенокоса. Как в хозяйстве собираются совместить эту напряженную кампанию с ремонтом, остается местной «производственной тайной». В какой-то степени помочь здесь смогли бы ремонтники районного объединения «Сельхозтехника», восстановив в своих мастерских определенное количество узлов и деталей. Но колхозы «Путь Ленина», «Заветы Ильича», «Советская Сибирь» не заключили своевременно договоров с «Сельхозтехникой». Дорого обходится сегодня хозяйствам собственная нераспорядительность.

Едва ли не самое трудное положение сложилось в колхозе «Знамя Родины», где подготовлено всего шесть уборочных агрегатов из 51.

— Вот закончим ремонт посевной техники и в полную силу возьмемся за комбайны, — говорит главный инженер колхоза А. Н. Баскаков.

Объяснение, прямо сказать, не из убедительных. В хозяйствах района уже давно управились с сеялками, боронами, культиваторами. Единственная причина, по которой затянули с ними в колхозе «Знамя Родины», — отсутствие четкой организации в работе ремонтников. Остро дает себя знать это и на подготовке комбайнов.

Справедливости ради нужно отметить, что мастерская хозяйства не приспособлена для зимнего ремонта комбайнов. Естественным было бы ожидать, что эта работа развернется в полную силу с наступлением погожих дней. Но и недалекая уже уборка никак не может настроить колхозных механизаторов на деловой лад.

На площадке у мастерской — десяток комбайнов и... тишина, безлюдье. Вместе с начальником райсельхозуправления А. Г. Евдокимовым и главным инженером В. И. Катуниным разыскивали у одной из машин механизатора В. Горошанского. Происходит примерно такой разговор:

— А где остальные комбайнеры?

— Обедают...

— Что же осенью не сняли колеса? Ведь испортилась резина..

— Испортилась, — спокойно подтверждает Горошанский.

— Много еще работы с комбайном?

— Только жатку сегодня снял. Да вот подшипник 11-206 не знаю, где брать придется — из-за него остановка...

Замечание, что пока можно бы заняться восстановлением молотилки, герметизацией узлов, остается без ответа.

Минули уже все допустимые сроки обеденного перерыва, но остальных комбайнеров на рабочих местах увидеть так и не удалось. Зато заканчивают они свой трудовой день, как заметил один из слесарей мастерской, ровно в шесть часов вечера. Откуда же при такой «пунктуальности» ждать прибавления техники на линейке готовности?

Слабая трудовая дисциплина, отсутствие спроса за нарушение ее усугубляются нечеткими действиями снабженцев. Кстати, жаловались на это не только в колхозе «Знамя Родины». И дело здесь даже не в дефиците запасных частей, а в их доставке. Кольцевой завоз узлов и деталей, организованный местными отделениями «Сельхозтехники», вроде бы должен был освободить инженерную службу хозяйств от снабженческих забот. Но не особенно рады в поспелихинских колхозах и совхозах новшеству. «Сельхозтехника» постоянно нарушает график доставки запчастей. Часто меняющиеся шоферы-экспедиторы порой даже не знают, как оформить документацию. Стоит ли удивляться после этого, что в том же колхозе «Знамя Родины» так и не могут обнаружить, куда делись две автомашины запчастей, посланных на обмен.

115 тысяч гектаров зерновых предстоит нынче убрать механизаторам района. 530 комбайнов, имеющиеся в хозяйствах, в состоянии своевременно справиться с этой задачей. При условии, что каждая из машин примет участие в жатве. Возможным это станет, если поспелихинские механизаторы будут вести ремонт уборочной техники с максимальной отдачей, а не вполсилы, как сегодня.

И, наконец, последнее. Выше уже говорилось, что Поспелихинский райисполком принял решение, обязывающее руководителей колхозов и совхозов закончить подготовку уборочных машин к 1 июля. Ни одно хозяйство решение райисполкома не выполнило. В этой связи совершенно непонятна позиция райисполкома: почему его руководители не требуют исполнения своих же собственных решений? Почему нет должного спроса за порученное дело, как это требуют решения декабрьского (1969 г.) Пленума ЦК КПСС?

Л. КОВАЛЕВА,
спец. корр.
«Алтайской правды».

Поспелихинский район.

В ОБСТАНОВКЕ ПОЛНОГО ВЗАИМОПОНИМАНИЯ

1 июля в Кремле были продолжены переговоры между Генеральным секретарем ЦК КПСС Л. И. Брежневым, Председателем Президиума Верховного Совета СССР Н. В. Подгорным, Председателем Совета Министров СССР А. Н. Косыгиным и Президентом и Премьер-Министром Объединенной Арабской Республики, Председателем Арабского социалистического союза Гамаль Абдель Насером.

Как и в предыдущей встрече, обмен мнениями проходил в обстановке сердечности и полного взаимопонимания.

В последующие дни переговоры будут продолжены.

(ТАСС).

ПЕРЕГОВОРЫ В КРЕМЛЕ

1 июля в Кремле начались переговоры между Председателем Президиума Верховного Совета СССР Н. В. Подгорным, первым заместителем Председателя Совета Министров СССР К. Т. Мазуровым и Президентом и главой правительства Центральноафриканской Республики генералом Жан-Бедэль Бокассой, прибывшим в Москву по приглашению Президиума Верховного Совета СССР и Советского правительства.

Во время переговоров, проходивших в теплой, дружественной обстановке, были обсуждены вопросы дальнейшего развития отношений между Советским Союзом и Центральноафриканской Республикой, а также некоторые актуальные международные проблемы, представляющие взаимный интерес.

(ТАСС).

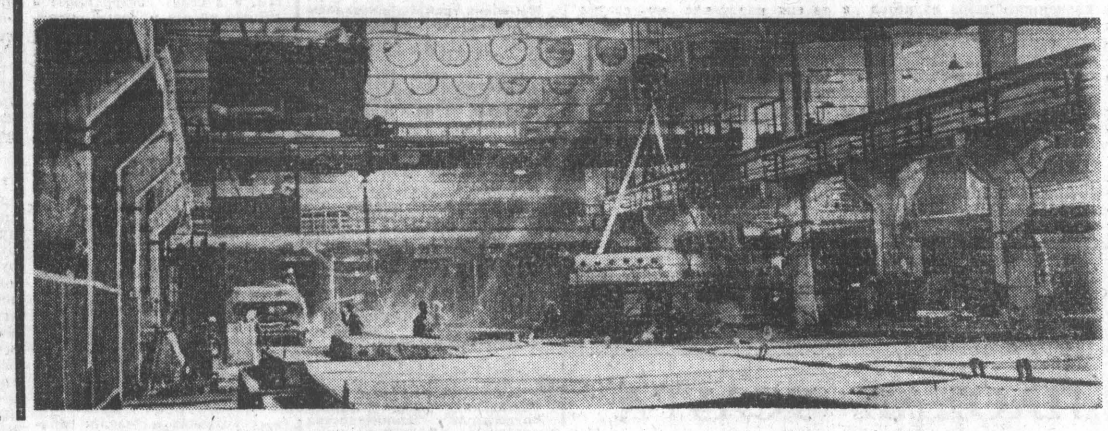

Горизонты стройиндустрии

«ПУСК-3» ДЕЙСТВУЕТ БЕЗОТКАЗНО

В мягком свете электроламп матово поблескивают стекла приборов автоматической термоустановки. Оператор Клавдия Демина внимательно просматривает показания приборов и, убедившись, что процесс пропаривания идет нормально, вспоминает:

— Конечно, никакого сравнения с тем, что было до этой установки. Температуру пара в камерах замеряли тогда обыкновенными градусниками, давление поддерживали тоже примитивным способом. В таких условиях брак — обычное явление...

Итак, на Барнаульском комбинате железобетонных изделий № 1 сделан еще один шаг по пути внедрения высокой культуры производства. «Пуск-3», если угодно, облагородил работу операторов (хотя по привычке их все еще называют пропарщиками). Но не только. Главное в том, что термоустановка повысила пропускную способность камер пропаривания, гарантирует высококачественную термовлажностную обработку железобетонных изделий. И это еще не все.

...За стенкой операторской, где установлен «Пуск-3», слышится напряженное гудение формовочных агрегатов, свист пара, лязг цепей подъемных кранов, переносящих огромные железобетонные плиты к камерам пропаривания и — уже готовые — к месту отгрузки. Старший инженер-технолог Альберт Ильгачев дополняет рассказ оператора о преимуществах пневматической установки централизованного контроля и управления:

— Нам просто повезло с приобретением «Пуска-3». На других аналогичных предприятиях Сибири и Дальнего Востока подобных установок нет... На нашем КЖБИ сорок камер пропаривания. Оператор осуществляет и контроль за всеми, и ручное дистанционное управление исполнительными механизмами. Световой сигнал дает знать, где возникло отклонение от норм, заданных технологом, и что следует предпринять. Сейчас пустотный и ребристый пролеты комбината целиком переведены на автоматическую термообработку изделий. Брак изжит полностью.

Во что обошлось оснащение производства такой автоматикой и как это скажется на экономических показателях предприятия?

Установка, ее монтаж и наладка обошлись немногим более пятидесяти четырех тысяч рублей. Ежегодный экономический эффект — четырнадцать с половиной тысяч. Значит, «Пуск-3» полностью окупит себя за три с половиной года. Это если считать по уровню производства нынешнего года. А так как уровень будет, безусловно, повышаться, то и окупаемость наступит раньше.

Не сбросишь со счетов также резкое сокращение потерь от брака... И, само собой, культуру труда.

Идет вторая половина последнего года пятилетки. В цехе железобетонных изделий комбината ни на минуту не спадает трудовое напряжение. Пульс производства строго фиксирует «Пуск-3», и, если он окажется не очень четкий, вмешается человек. Но «Пуск-3» безотказен. Даже при малейших отклонениях от заданных параметров он мигом выясняет причину их и самостоятельно принимает нужные меры.

НА СНИМКЕ: общий вид цеха железобетонных изделий, работа которого контролируется новой автоматикой.

Текст и фото
А. КРИВОЩЕКОВА.

ВЧЕРА

● ПАРИЖ. ПРЕЗИДЕНТ НИКСОН В СВОЕМ ЗАЯВЛЕНИИ 30 ИЮНЯ УТВЕРЖДАЛ, ЧТО ПОСЛЕ 30 ИЮНЯ АМЕРИКАНСКИЕ ВОЙСКА НЕ БУДУТ БОЛЬШЕ УЧАСТВОВАТЬ В АГРЕССИИ ПРОТИВ КАМБОДЖИ.

Однако действия, предпринимаемые Соединенными Штатами в этой стране, опровергают его утверждения, говорится в заявлении делегации ДРВ на парижском совещании по Вьетнаму. Американская авиация продолжает бомбардировать глубинные районы Камбоджи. Сайгонские марионеточные сухопутные войска и их воздушные соединения продолжают вторжение на территорию Камбоджи.

(ТАСС).

ПОЧТА «АЛТАЙСКОЙ ПРАВДЫ»

В июне редакция получила 1.672 письма

ВОТ И МИНОВАЛ ИЮНЬ — месяц, завершающий первое полугодие. Мы еще узнаем из сводок ЦСУ точные итоги выполнения плана шести месяцев, но предварительные данные свидетельствуют о том, что дела на многих предприятиях обстоят хорошо.

Прошедший месяц был свидетелем двух выдающихся событий. В стране прошли выборы в Верховный Совет СССР, и наши полпреды в космосе — А. Г. Николаев и В. И. Севастьянов вписали еще одну славную страницу в историю развития науки. Эти события не могли не найти своего отражения в редакционной почте.

«14 июня, в день выборов в Верховный Совет страны, мы с радостью отдали свои голоса за кандидатов трудового народа, — пишет нам Н. С. Жигулин. — И мы уверены, что наши избранники сделают все, чтобы людям жилось лучше».

Или вот еще строки из письма бийчанина А. И. Маковича: «Опуская в урну бюллетени с именами кандидатов блока коммунистов и беспартийных, я отдал свой голос за самую демократическую власть, за дружбу народов, за мир на планете».

Четыреста двадцать четыре часа находился в орбитальном полете вокруг Земли космический корабль «Союз-9», ведомый полковником А. Н. Николаевым и бортинженером, кандидатом технических наук В. И. Севастьяновым. Такого эксперимента мировая наука еще не знала. «Мы с волнением и гордостью следили за полетом советских космонавтов, — говорится в письме жительницы Рубцовска Л. Ф. Косячик. — Радостно сознавать, что это советские люди отвоевывают у неизвестности новое об окружающем нас мире».

В редакционной почте много сообщений о труде на лугах и пастбищах, подготовке сельскохозяйственной техники к уборке урожая, о тех, кто отдает свой труд пятилетке в цехах заводов и фабрик, на транспорте. «Партия и правительство приняли постановление о мерах по обеспечению уборки урожая и заготовок сельскохозяйственных продуктов в нынешнем году, — пишет нам А. П. Вербицкий из Кулунды. — В этом постановлении проявлена большая забота о тех, кому косить и обмолачивать хлеб, возить его на приемные пункты. Это не может оставить хлебороба равнодушным, и мы будем работать еще лучше».

В редакцию пишут не только о хорошем. Очень часто поводом для тревожного сигнала служит невнимательность к людям, равнодушие к их быту, порою обычная душевная черствость.

Снова одним из признаков наступившего лета является увеличение притока жалоб о ремонте жилья, о строительных недоделках, с которыми некоторые кое-как пережили зиму, но при мысли о предстоящем отопительном сезоне теряют бодрость духа. Горестный список прислал нам председатель головного домового комитета ЖКО моторного завода А. Ф. Романов. «Несмотря на гарантийные письма и решения горисполкома, — сообщает автор, — домостроительный комбинат до сих пор не исправил брак в квартале 1075: в доме № 10 двадцать метров раскрытой крыши. В доме № 7 течет крыша, неблагоустроена дорога. Дом № 1 — дырявая кровля, промерзают стыки. И т. д. и т. п. В домах № 14, 15, возведенных БСУ № 1 «Барнаулжилстроя», текут крыши, промерзают стены, не оштукатурены цоколи, не сделаны отмостки...».

Сплошные «не»...

Бывает, когда простое и ясное дело обрастает такой волокитой, что конца-края не найдешь. С. Г. Серобаба, женщина преклонного возраста, просила прописать в ее квартире сына, вызванного ею из другого города. Отказано ей в этом не было, но почему-то с нее продолжали брать деньги за излишнюю жилплощадь. И вот начинается хождение по служебным кабинетам, просьбы, беседы, заявления — и все без толку. Понадобилось вмешательство вышестоящей инстанции, чтобы заместитель председателя Железнодорожного райисполкома т. Дрыгант сообщил, что вопрос улажен и излишняя квартирная плата впредь взиматься не будет.

В житейской сутолоке долго ли обидеть человека? Куда как плохо, если неприятность выпала на долю здорового, а каково в этом случае инвалиду?

Ветеран войны Д. Д. Карнаухов попросил продавщицу магазина № 11 плодоовощеторга отпустить его вне очереди.

— Нет таких указаний, чтобы инвалиды в очереди не стояли, — равнодушно ответила та.

Как это ни странно, ее поддержали покупатели. Так и простоял Д. Д. Карнаухов больше часа.

Нужно растерять очень много хороших душевных качеств, чтобы вот так черство отнестись к тому, кто потерял здоровье на войне. Этот поступок не украшает ни работников магазина, ни покупателей.

Многие письма в редакцию начинаются словами «прошу внести ясность в вопрос об оплате труда». В связи с тем, что обращаются к нам люди разных профессий и из различных отраслей, мы не можем дать один общий ответ через газету и посылаем запросы в соответствующие организации с просьбой уведомить авторов. Но большой поток писем на эту тему свидетельствует о том, что далеко не везде руководители предприятий и главные бухгалтеры проводят разъяснительную работу по вопросам труда и заработной платы в коллективах.

Редакция «Алтайской правды» горячо благодарит своих рабочих и сельских корреспондентов, всех тех, кто своими письмами помогает делать газету.

Инженер — личность творческая

ПРЕСТИЖ СПЕЦИАЛИСТА

Со своим цехом я породнился давно и основательно. Еще будучи студентом АПИ, не раз бывал здесь на практике. Уже тогда работа и люди пришлись по душе. Поэтому, когда получил диплом, не раздумывал, пошел в сборочный.

Скажу сразу: люблю размах неумолчного цеха, где на глазах рождается сердце машины — двигатель. Здесь требуется много мысли и творческой выдумки. Именно этим и определялся мой выбор.

Стал мастером смены. И не разочаровался. Сама по себе работа интересная, захватывающая, помогает глубже вникать в производственные процессы, в души людей.

Но есть в нашем мастерском деле одно удручающее явление — вынужденная трата времени на выполнение несвойственных функций. Мне кажется, прав инженер Барнаульского котельного завода Н. Карницкий, который начал разговор в «Алтайской правде» о роли инженера на производстве. Он особенно важен сейчас, когда постоянно растет техническая оснащенность цехов и участков.

Прочитал я его выступление «Разрешите быть инженером» и подумал: очевидно, беды у многих из нас одни. Мне тоже с утра приходится тратить уйму времени на «выколачивание» различных деталей, на обход рабочих мест, расстановку людей и т. п. Эти функции не требуют особых расчетов, тем более инженерных. С ними может управиться даже высококвалифицированный слесарь-сборщик, имеющий, конечно, практический опыт. И это доказано на деле.

Пусть поймут меня правильно. Я совсем не за то, чтобы на руководящие должности ставить людей, не имеющих соответствующей подготовки. Нужны и подготовка, и склонность, и, если хотите, талант. Одно другое дополняет.

Меня огорчает, что знания, которые я получил в вузе, используют едва ли наполовину. А ведь в цехе существует много технических недоработок, неусовершенствованных процессов. Все они требуют больших инженерных расчетов. Я и рад бы взяться за них, да просто не нахожу времени. Оно уходит на всевозможные текущие хлопоты и беготню.

Есть, например, на сборке такая операция: привертывание трубок высокого давления топливной аппаратуры. Делается все это простым рожковым ключом. Опытные работники выполняют операцию безукоризненно. А вот слесари-сборщики с небольшим стажем не управляются. Иногда из-за этого приходится даже останавливать конвейер или ставить дополнительно людей. В этой связи возникла идея: изготовить специальный ключ с трещеткой, который позволил бы раза в два сократить время на операцию. Дело вроде бы несложное, но руки не доходят — опять же заедает текучка.

Конечно, освободить инженера от выполнения несвойственных функций одним махом нельзя. Но как бы там ни было, эту проблему надо решать. Тенденция такая должна выработаться.

Первое, над чем стоит задуматься,—подача деталей из механических цехов на сборку. Она отвлекает сейчас много времени и внимания. Правда, у нас эта проблема в ближайшее время будет снята с повестки дня. Уже заканчиваются работы по оборудованию склада готовых деталей. Там будут действовать специальные штабелеры с программным устройством. Достаточно будет нажать кнопку, и штабелер автоматически найдет необходимую ячейку с требуемыми деталями, положит на механический подвесной транспортер и доставит их сборщикам. Это, безусловно, создаст большой резерв времени у мастеров. Но ведь существуют и другие помехи.

Пока еще нет четкой согласованности между механическими цехами и сборкой. Там обычно плохо осведомлены о том, какой дефицит деталей возникает у сборщиков, а поэтому не успевают своевременно скоординировать свою работу. Видимо, стоит подумать о совершенствовании внутрицеховой информации, а может, даже о привлечении счетно-решающих устройств.

Такие задачи, естественно, сами собой не решатся. В этом опять же необходимо участие специалистов. Но чем больше будет работать инженерная мысль, тем отраднее будут результаты. Мне кажется, сейчас само время требует, чтобы руководители предприятий обратили внимание на КПД инженеров, задумались над их престижем и сделали все возможное, чтобы они могли осуществлять все свои творческие замыслы и планы по ускорению технического прогресса.

Ю. ГОЛУБКОВ,
мастер сборочного цеха Алтайского моторного завода.

ЮБИЛЕЙ КУЗНИЦЫ МЕХАНИЗАТОРСКИХ КАДРОВ

Четверть века исполнилось Троицкому сельскому профессионально-техническому училищу. За это время здесь подготовлено более восьми тысяч механизаторов. Многие из выпускников СПТУ-26 своим мастерством и трудолюбием прославили алтайскую землю, стали видными специалистами совхозного и колхозного производства.

Когда-то учебный корпус размещался в небольшом деревянном здании. Слаба была и техническая база. Всего один трактор «ХТЗ», две автомашины, плуг. Преподавателями были люди, не имеющие даже среднего специального образования. Сейчас СПТУ-26 — это современные каменные здания, множество мастерских и лабораторий с новейшим оборудованием, клуб, столовая, общежитие. В распоряжении учащихся сорок тракторов, двадцать комбайнов, сельскохозяйственный инвентарь. Многочисленный отряд квалифицированных преподавателей и мастеров занят подготовкой будущих механизаторов.

Скоро училище перейдет на трехгодичное обучение, и выпускники будут получать уже два аттестата: механизатора широкого профиля и о среднем образовании.

М. ПАВЕЛЬЕВ.

НА СНИМКАХ: вверху— будущий земледелец, староста одной из групп Валерий Егель; внизу — учебный корпус СПТУ-26.

Фото автора.

СТРОКИ БЛАГОДАРНОСТИ

Большой заботой у нас окружены бывшие воины, потерявшие здоровье на фронте. Мне, например, приходится часто обращаться за медицинской помощью в краевой госпиталь. И когда бы я ни обратился, меня всегда встречают здесь заботливо, внимательно. Мне хочется передать искреннее спасибо врачам М. К. Аргудяевой, М. И. Золотовой, К. С. Вакушевой, И. В. Тишкину, А. И. Артюховой и другим медработникам.

О. ЖИГУЛИН.

●

В нашей семье — большой праздник: сын Дима, дошкольник, становится «взрослым». Недавно его вместе с товарищами проводили из детского садика в школу.

Всему хорошему, чему научился сын, мы обязаны воспитателям сада № 93.

Т. КЛУБКОВА.

●

Как только отзвенел последний в этом году звонок в барнаульской школе № 68 (директор А. Я. Осипова), учителя вместе с шефами — представителями завода геофизической аппаратуры взялись за устройство оздоровительной площадки. Кроме того, созданы два лагеря труда и отдыха: один при Повалихинском совхозе, второй — в поселке Казачьем.

Дети и родители очень тронуты такой заботой.

А. БУКАСОВА.

ДЛЯ УДОБСТВА ПОКУПАТЕЛЕЙ

Каждому из нас, наверное, приходилось быть свидетелем такого диалога:

— Назовите номер отдела,— отрывисто бросает кассир.

— Пять рублей тридцать копеек, —отвечает покупатель.

— Да вы спите, что ли? — раздражается женщина. — Я спрашиваю номер...

— Перебейте, пожалуйста, чек. Ошибся, — вклинивается кто-то без очереди. И редко какой кассир проделает эту операцию спокойно.

А можно ли обойтись без нервозности? В универмаге «Юбилейный» текстильщизейобувьторга, расположенном на проспекте Ленина, кассы уже в течение трех лет не проставляют в чеках номера отделов. И покупатели, и кассиры, и продавцы избавлены от периодически возникающих «выяснений отношений».

Заведующая секцией готового платья Г. М. Санарова утверждает, что эта форма оплаты чеков для покупателей намного удобней. Такое же мнение у заведующей секцией тканей М. А. Красиловой и всего коллектива. Правда, продавцы здесь сознательно идут на некоторое увеличение работы: им приходится задерживаться вечером, чтобы свести воедино сумму, на которую закуплены товары.

Так организовано обслуживание на большом торговом предприятии. А вот в магазинчике кулинарных изделий и полуфабрикатов (проспект Ленина, 26) всего два рабочих места и два (!!) отдела. В первом — бачок с тестом, несколько молочных корзин с бутылками и... скучающая молодая продавщица. В дневное время здесь не бывает очередей. Во втором — готовая продукция, значительный ассортимент, очередь большая, и продавец только успевай поворачиваться. Для чего же создано два отдела? Кто его знает... Только не для удобства покупателей.

Н. ТРУШИН.

г. Барнаул.

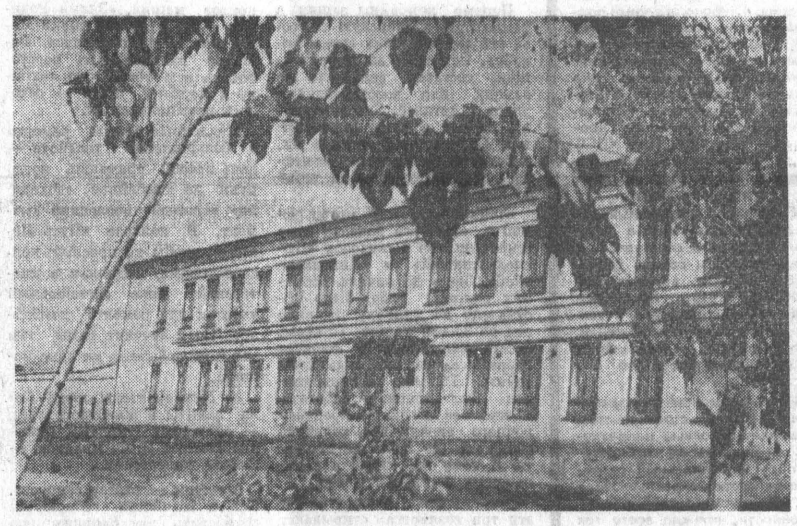

ШКОЛА И ЖИЗНЬ

НАШ ДОМ И РАБОТА

В разговорах между руководителями совхозов, на заседаниях и совещаниях часто можно слышать — мало молодежи остается на селе. Многие выпускники сельских школ поступают в вузы и техникумы, а в село возвращаются далеко не все молодые специалисты. Я с понятным интересом слежу за выступлениями по этой проблеме в печати.

В колхозы и совхозы поступает новая техника, и обслуживать ее, естественно, должны хорошо подготовленные специалисты. Но во многих хозяйствах, и в частности в нашем Стуковском совхозе, ощущается серьезный недостаток именно этих образованных людей — механизаторов, животноводов.

Как сориентировать выпускников школ на выбор сельскохозяйственных профессий? Мне думается, наиболее эффективен метод приобщения школьников к сельскохозяйственному труду во время учебного года и летних каникул. Занятия на пришкольных участках показали: ребята не заинтересуются по-настоящему делом, если не почувствуют его значительности, полезности.

Из этого мы исходили, когда организовывали опытническую работу в школе. Начал ее 15 лет назад преподаватель биологии Черемновской школы Иван Захарович Александров, создавший ученическую производственную бригаду. Затем совхоз выделил учащимся 64 гектара земли в полях севооборота третьего отделения совхоза. Там же оборудовали метеопост, который ведет наблюдение за влиянием погодных условий на рост зерновых, сахарной свеклы. Создана агрохимическая лаборатория, где ребята продолжают опыты по влиянию различных доз минеральных удобрений на растения. В этом году они занимаются новым испытанием — выращивают сахарную свеклу путем рассады, чтобы выяснить, насколько отличается этот способ по урожайности и затратам труда, если сравнить его с обычным.

Кроме этого, совхоз помогает школам материально. За три последних года Черемновской школе на хозяйственные нужды было выделено 4.500 рублей, Стуковской — 4.000 рублей. С ученической бригадой работают специалисты хозяйства — главный агроном и агроном третьего отделения. По окончании полевых работ особенно отличившихся в поле школьников мы называем в списке передовых рабочих, а десять ребят — членов бригады — награждены медалями ВДНХ. Все это пробуждает у юношей и девушек интерес к сельскохозяйственной профессии. Чтобы поддержать этот интерес, в школах мы часто проводим встречи с ветеранами и передовиками хозяйства, беседуем со старшеклассниками. И уже есть некоторые успехи — в числе студентов сельскохозяйственного института семь наших выпускников, и уверен: ребята станут хорошими специалистами. В Черемновской школе в прошедшем учебном году более 120 ребят изучали трактор, а 17 стуковских школьников — устройство и вождение автомобиля. Сейчас в совхозе трудятся 24 молодых механизатора и столько же учится в совхозном филиале Ребрихинского училища механизации.

В чем видим мы выгодность работы опытной ученической бригады? Во-первых, она помогает агрономической службе совхоза. Во-вторых, и это главное, ребята получают здесь хорошие трудовые навыки и часто выбирают именно ту профессию, по которой приходилось работать в бригаде.

В этом году в ряды рабочих совхоза влилось еще несколько выпускников. И нас радует, что хозяйство не ощущает нехватки в механизаторах, а уже имеет резерв. Но попрежнему остро стоит проблема кадров в животноводстве. Если в полеводы ребята идут из тяги к технике, к новому, то животноводческие фермы пока не могут похвастать серьезной технической оснащенностью. Пока специалисты заняты поисками оптимальных форм организации труда на фермах, повышения их технической вооруженности, и мы выпустили из вида подготовку ребят для животноводства. Думаю, в будущем учебном году поправим дело, чтобы по окончании школы еще больше выпускников сказало: «Село наш дом и работа».

В. КУЛИКОВ,
директор совхоза «Стуковский», отличник народного просвещения.

Павловский район.

БЕРЕЧЬ КРАСОТУ

Каждый год в Барнауле высаживается много зелени и цветов. Но плохо то, что не все барнаульцы их берегут. И своих детей к этому не приучают.

Недавно я видел, как две маленькие девочки-дошкольницы и третья, по-видимому, первоклассница, рвали цветы на проспекте Ленина. Я сказал, что рвать цветы нельзя, но меня перебила их мать.

— Что вы, — возразила она, — разве цветы ваши? Ведь их и садят для детей.

Попробовал было спорить с ней, но бесполезно. А дети слушали наш спор и конечно, утвердились в мнении, что цветы можно рвать сколько угодно.

Другой случай. Я заметил как-то мальчугану, залезшему на дерево и ломавшему сучья, что так поступать нельзя. А отец этого мальчугана сказал мне:

— А разве мы сами не были такими?

Если маленьким невдомек, то взрослым пора бы понять, что, поощряя такие наклонности, можно постепенно лишить город его зеленой красоты. Я уж не говорю о том, что ребенок, у которого не воспитывается любовь к природе, может вырасти духовно ущербным.

Д. ПРИЧИНЕНКО,
персональный пенсионер.

Вырыл—зарыл, поломал—бросил...

На улице Георгия Исакова в позапрошлом году в лютую стужу долбили землю, чтобы вырыть котлован под фундамент бытового комбината. Вырыли — бросили. Наступила весна — котлован залило. Выкачали воду, заложили фундамент. А рядом — неисправленная канализация, залило и фундамент.

В начале 1970 года здесь появились с десяток рабочих, экскаватор, бульдозер. Три недели долбили лед — и с помощью техники, и вручную, вытаскивали его из котлована. Потом фундамент-котлован вдруг обезлюдел. Измельченный лед снова смерзся...

Попробуйте, подсчитайте затраты — в тысячу рублей они, наверное, не уложатся.

А еще на тысячи рублей испорченного добра валяется в одном лишь 1050-м квартале. Это кучи поломанных деталей, бугры застывшего раствора и колотого кирпича, стекло, куски и мотки кабеля и проводов... И ведь почти все это никуда отсюда не вывезут — просто закопают, вдавят в землю, когда начнут благоустройство.

А сколько таких «отходов» наберется по всему городу! Ведь недаром на любом заводском дворе, жилом массиве при бурении встречается препятствие из бетона или металла. В связи с этим невольно возникает вопрос: почему до сих пор у нас не создан специальный копровый двор, куда бы свозилось все, что можно переработать в щебенку и использовать в качестве наполнителя некоторых изделий или подстилки под тротуары, пешеходные дорожки? Не трудно на каждой стройке отвести места складирования отходов и всяческого боя.

А. РУБЦОВ.

г. Барнаул.

КОРОТКО О РАЗНОМ

Мы очень тронуты вниманием работников гастронома № 2 (бывшего 100), которые организовали торговлю с доставкой на дом.

Жители дома № 14 по ул. Молодежной: ШЕРМАН, ШЕЛКАНОВА, БУЛЫГИНА, ГАЧМАН, ЧУЧЕВА и другие.

г. Барнаул.

●

В колхозе «Родина» нашего района с концертом побывали артисты ансамбля песни и танца «Огоньки» краевой филармонии. Художественное чтение, музыкальные композиции, массовые пляски, песни, танцы — все исполнялось от души. В зрительном зале не смолкал гром аплодисментов.

М. КАМЕНЕВА,
селькор.

Шипуновский район.

●

Ростовский завод учебного оборудования Министерства просвещения РСФСР — единственное предприятие в стране, изготовляющее станки для школьных мастерских. Поступают они и на Алтай. В нынешнем году краю отгружено 100 таких станков.

В. ПОПОВ,
журналист.

г. Ростов-Дон.

●

40 рабочих Славгородского химзавода им. Верещагина окончили курсы комбайнеров и получили удостоверения механизаторов. Они будут работать на полях совхозов Бурлинского района.

А. САМОБОЛИН.

г. Славгород.

Рисунок Г. Вильмса.

ПИСЬМА КОММЕНТИРУЕТ ХУДОЖНИК

ПЛОХАЯ УСЛУГА

Среди большого коллектива Барнаульского комбината химического волокна — сотни заядлых книголюбов. Для них приобрести хорошую книгу — праздник. Мы, работники книжной торговли, знаем, как в своих поисках они объезжают магазины, не минуя, конечно, и наш букинистический.

Много раз слышали мы от них просьбу: «Организуйте у нас продажу книг!». И в конце концов, магазин изыскал возможность и начал выезжать на предприятие раза три-четыре в месяц. Столик свой мы ставили в просторной проходной комбината. Никому он тут не мешал.

За день расходилось много литературы. Покупатели просили приезжать почаще.

Но в какой-то день начальнику охраны комбината В. А. Борисову не понравилась вся эта «затея». И он закрыл проходную для продавцов книг.

Думается, плохую услугу рабочим и служащим комбината химволокна оказал своим непродуманным распоряжением В. А. Борисов.

В. ПОПОВА,
зав. магазином «Букинистическая книга».

ПОДВИГ НА «ПЯТАЧКЕ»

Это случилось недалеко от Ленинграда, у поселка Дубровка и деревни Арбузово. К сентябрю 1942 года левый берег Невы находился в руках немецко-фашистских войск. Гитлер приказал командующему войсками группы армий «Север» фельдмаршалу Кюхлеру подготовить мощный удар по Ленинграду. Фашисты подтянули крупные силы. Сюда была переброшена 11-я армия фельдмаршала Манштейна, танки, тяжелая артиллерия из-под Севастополя, крупные соединения авиации.

Но советское командование своевременно разгадало замыслы врага. Войскам Ленинградского фронта было приказано неожиданно форсировать Неву, захватить плацдарм на левом берегу и направить удар в район Синявино и Мги.

Батальон балтийских моряков и бойцы стрелковой дивизии Героя Советского Союза полковника А. А. Краснова скрытно подошли к реке. Шурша колесами по опавшей листве, тянулись по лесным дорогам машины. На них шлюпки, понтоны, лодки.

...Левый берег молчал. Тишина раскололась раньше, чем первые десантники достигли середины реки. Сотни снарядов и мин обрушились на огневые точки врага. Черное ночное небо рассекали красные стрелы — то «работали» гвардейские минометы. На вражеских позициях бушевало огненное море, и в его отблесках видно было, что шлюпки уже подошли к берегу. Решительным броском десантники овладели первой линией фашистской обороны. Моряки и пехотинцы из дивизии Краснова закрепились на «пятачке» — небольшом участке суши, метров 500—700 по фронту и 200—300 в глубину. Но фашисты вводили в бой все новые силы.

...Балтийский моряк, комсомолец Александр Кузнецов находился, что называется, в самом пекле. Всю ночь он доставлял сражающимся боеприпасы, на хрупкой лодчонке переправлял на противоположный берег раненых. Фашисты не раз пытались потопить лодку. Но Кузнецов, умело лавируя среди разрывов снарядов и мин, курсировал по реке. Помогала ночная темнота, а когда начало светать, фашистам удалось «накрыть» шлюпку. Уже в воде Кузнецов почувствовал резкую боль в спине. Он напряг силы и с трудом поплыл к берегу. Кое-как выбрался на сушу, перевязал рану и пополз к десантникам.

Краснофлотцы отражали уже третью атаку немецких автоматчиков. А когда бой разгорелся с небывалой силой, вместе с десантниками пошел в атаку и раненый Кузнецов. Он метко разил врага. Но силы покидали его. И вдруг рядом разорвался снаряд. Ослепительно вспыхнул взрыв.

Очнулся в блиндаже. Рядом находились такие же, как он, тяжелораненые бойцы. Кузнецов лежал на нарах, закрыв глаза, вспоминая минувший бой. Потом ясно услышал гул моторов и скрежет гусениц. «Танки!» — мелькнула мысль. Александр выглянул наружу. На «пятачок» шли фашистские бронированные машины. Но моряк не привык отступать — четыре противотанковых гранаты что-то значат. Он с трудом выбрался из блиндажа и медленно пополз навстречу танкам.

Три грозных чудовища неумолимо приближались. Бойцы видели, как пулеметные очереди вздымали фонтанчики земли вокруг смельчака. «Убит»,— подумали солдаты, наблюдавшие поединок. Но что это? Александр, упираясь локтями, тяжело пополз вперед. Он принял вызов врага и смело вступил в единоборство.

Головная машина была уже в двадцати метрах. Вот еще на шаг, как бы раздумывая и замедлив ход, приблизился танк. Кузнецов метнул гранату. Мимо. Стальное чудовище, лязгая гусеницами, надвигалось. Вот-вот раздавит отважного матроса. Но он собрал все силы и бросил вторую гранату. Танк вспыхнул. Остальные продолжали наступать. И снова Кузнецов рванулся вперед с зажатой в руке гранатой. Взрыв. Второй танк остановился. Александр Кузнецов видел, как взметнулось к небу яркое пламя, и потерял сознание.

...Его несли на носилках боевые товарищи. У наблюдательного пункта дивизии остановились. К ним торопился член Военного совета фронта Т. Ф. Штыков. Он видел этот неравный бой и теперь хотел лично встретиться с храбрым матросом.

— Если что со мной случится, матери напишите, — обратился Александр к члену Военного совета. Т. Ф. Штыков пообещал рассказать о его мужестве и отваге, от имени ленинградцев и командования фронта поблагодарил за подвиг и тут же представил героя к награде — ордену Красного Знамени.

Геройский поступок Александра Кузнецова вдохновил моряков и пехотинцев на славные боевые дела. В тот же день уничтожил три бронированные машины краснофлотец Андрей Ткачев. Затем балтийский мичман Яков Чугунов один на один вступил в борьбу с семью немецкими танками и вышел победителем.

Подвиг Александра Кузнецова вошел в славную летопись обороны Ленинграда, но имя его в то беспокойное время очевидцы не запомнили, и долго не удавалось его установить.

Шесть лет назад в поселке Невская Дубровка открылся музей боевой славы. Здесь побывал Герой Советского Союза Анатолий Андреевич Краснов. Он-то и назвал фамилию алтайского комсомольца. Это о нем, о Кузнецове, писала газета «Правда» 13 октября 1942 года, рассказывая о мужестве морских пехотинцев Краснознаменной Балтики.

Сейчас юные следопыты помогли разыскать многих участников десантной операции. Благодарные ленинградцы чтят память героических защитников своего города. Ежегодно в сентябре они приезжают в Невскую Дубровку. Посещают эти места тысячи ветеранов, родные и близкие павших героев. Побывали здесь и земляки А. Г. Кузнецова — алтайские следопыты из школы имени Горького Локтевского района. Они встретились с участниками боев на легендарном «пятачке». Теперь у них, в школьном музее, установлен стенд, посвященный отважному сыну Алтая.

В. ПАШКИН.

г. Ленинград.

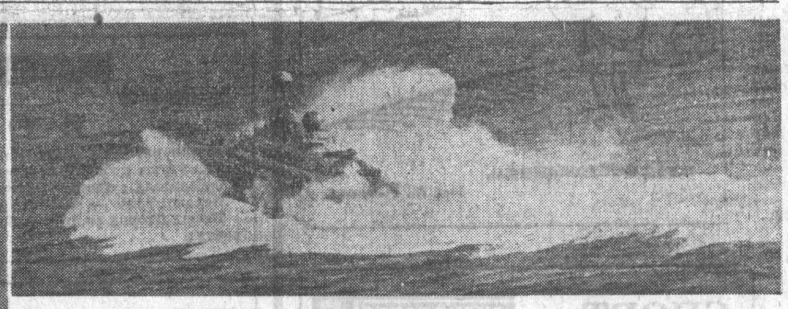

ВАХТА ОТВАЖНЫХ

ДВАЖДЫ КРАСНОЗНАМЕННЫЙ БАЛТИЙСКИЙ ФЛОТ, ГДЕ НЫНЧЕ ПРОХОДЯТ ВОИНСКУЮ СЛУЖБУ НЕМАЛО АЛТАЙСКИХ ПАРНЕЙ, ПРИНИМАЛ НЕДАВНО УЧАСТИЕ В ВОЕННО-МОРСКИХ МАНЕВРАХ «ОКЕАН». НАШ НЕШТАТНЫЙ КОРРЕСПОНДЕНТ И. СОКОЛОВ РАССКАЗЫВАЕТ О ТОМ, КАК НЕСЛИ БОЕВУЮ ВАХТУ НАШИ ЗЕМЛЯКИ НА КРЕЙСЕРЕ «ОКТЯБРЬСКАЯ РЕВОЛЮЦИЯ».

ОСТАЛИСЬ ПОЗАДИ тысячи пройденных миль, десятки напряженных дней и ночей боевой учебы. Но именно сейчас острее ощущаешь глобальный масштаб маневров, полнее воспринимаешь повседневные дела моряков, их мужество и героизм. То была трудная вахта. Корабли действовали без всяких условностей, в реальной походной обстановке...

Уже несколько суток бушует морская стихия. Огромную махину крейсера «Октябрьская революция», оказавшегося в эпицентре шторма, швыряет из стороны в сторону. Ледяные волны Атлантики с грохотом обрушиваются на палубу, добираются до надстройки корабля. Тяжело дышать мокрой соленой пылью. Но не прекращается вахта отважных. Крейсер, ныряя носом в «кипящую» воду, продолжает двигаться вперед.

Ходовой мостик. Отсюда идет управление кораблем. На высоком кресле — командир. У прокладочного стола — вахтенный офицер. Командир крейсера уже несколько суток не покидает пост. Даже свой день рождения он отметил здесь, на командном пункте.

Зазвучала боевая тревога. «Противник» создал сильное радиопротиводействие. Поступила вводная о необходимости заменить одну деталь на радиостанции. Старшина второй статьи А. Мовмыга, прихватив кусок брезента, выскочил из рубки. Деталь придется заменять высоко на мачте. Туда, по скользкому и мокрому трапу, в ночное небо взобрался Анатолий. Накрывшись брезентом, чтобы в прибор не попала вода, он принялся искать неисправность. Прошло всего несколько минут — и станция заработала.

Предельное напряжение испытывал личный состав на всех боевых постах. И неверно было бы утверждать, что штормовые условия переносились всеми легко. Особенно тяжело пришлось молодым воинам. Но они старались выработать в себе выносливость, хладнокровие, выдержку. А главное — флотское мастерство. Командир корабля отметил безупречную вахту молодых матросов Борисюка и Ивашина. Они показали образец добросовестного исполнения воинского долга и выдержку, отлично справились с поставленной задачей.

Вновь зазвучал сигнал тревоги: появились воздушные цели. Экипаж быстро занимает боевые позиции. Матрос Емельяненко прибежал к орудию прямо с камбуза, не успев снять спецодежду. Приготовился к стрельбе матрос Шестаков. Несколько минут назад по корабельной трансляции прочитали письмо его отца — Степана Семеновича Шестакова из Смоленского района Алтайского края. Ветеран Великой Отечественной войны обращался к сыну и ко всему экипажу корабля: «С честью оправдывайте славу отцов!» Сейчас как раз наступила та минута, когда моряки должны делами своими доказать верность отцовскому наказу. Трудная эта минута, и вместе с тем — ответственная.

Кандидат в члены КПСС, старшина первой статьи Киселев докладывает о готовности расчета к стрельбе. Это — один из лучших расчетов на крейсере. В многочисленных тренировках его мастерство отработано до автоматизма. Поступают другие доклады. Корабль к бою готов.

У самого горизонта, над океаном, взметнулось облако огня и дыма. Потом — сокрушительный гром в небе, и в воду полетели обломки быстролетящей воздушной цели. Снова — цель. Башня быстро вращается, заставляя прижиматься к переборке. Внизу — красные сигналы. Характерный звук работы приборов заглушает доклады. Матросы как бы слились с орудием. Перед глазами то и дело выскакивает черная табличка: «Товсь!». Сколько раз показывалась она, столько же раздавалось залпов.

ВОИНЫ ОТВЕТИЛИ на призыв отцов отличной учебно-боевой подготовкой. Степан Семенович Шестаков может гордится сыном. Он отлично служит и умеет поразить цель с первого попадания. Достойно несет службу и В. Макаренко из Рубцовска и другие матросы и старшины с Алтая.

Экипаж корабля провел серию стрельб с высокой оценкой. Весь личный состав награжден жетонами «За дальний поход». Многим морякам были вручены Ленинские юбилейные медали «За воинскую доблесть». А старшинам первой статьи А. Морозову и В. Пьянкову, старшине второй статьи А. Плотникову прямо в море были вручены грамоты Алтайского крайкома комсомола.

...Закончились военно-морские маневры «Океан». Но боевая вахта отважных продолжается.

На снимках: старшина первой статьи Владимир Бауэр— наш земляк с Алтая. На учениях он отлично нес походную вахту. За успехи в военном деле награжден ленинской юбилейной медалью «За воинскую доблесть».

Торпедный катер выходит на боевой курс.

Фото А. Иванченко.

ДЛЯ БЛАГА ЛЮДЕЙ

(Окончание. Начало на 1-й стр.).

ству и благоустройству; по охране природы; по здравоохранению и социальному обеспечению Н. Г. Маслов доложил о проекте земельного кодекса, внесенного на рассмотрение Верховного Совета РСФСР.

Представленный проект полностью соответствует новому общесоюзному земельному закону — «Основам земельного законодательства Союза ССР и союзных республик» и вместе с тем развивает многие положения о землепользовании, отнесенные к компетенции союзных республик.

Проект земельного кодекса РСФСР состоит из 11 разделов, содержащих 140 статей.

В первом разделе изложены общие положения. Они закрепляют право государственной собственности на землю, что составляет основу нашего земельного законодательства. Согласно ст. 4 проекта вся земля в РСФСР входит в состав единого государственного земельного фонда, который состоит из следующих категорий земель: 1) земель сельскохозяйственного назначения, 2) земель населенных пунктов, 3) земель промышленности, транспорта, курортов, заповедников и иного несельскохозяйственного назначения, 4) земель государственного лесного фонда, 5) земель государственного водного фонда, 6) земель государственного запаса.

В проекте кодекса подробно определяется правовой режим каждой из этих категорий земель с учетом требований рационального их использования.

В проекте нашел свое отражение важный принцип нашего земельного законодательства — бесплатность пользования землей. Земли, занимаемые колхозами, закрепляются за ними в бессрочное пользование, то есть навечно.

Порядок предоставления и изъятия земли в проекте урегулирован подробно. От того, насколько четко будет установлен этот порядок, во многом зависит успешное решение проблемы рационального использования земли в республике.

В проекте закладывается такой принцип: чем ценнее сельскохозяйственные угодья, вовлекаемые в сферу промышленности или строительства, тем больших затрат потребуется нести организациям, представившим свои заявки на выделение им земли.

Наше законодательство предоставляет колхозам, совхозам и другим землепользователям все необходимые права для рационального использования земли и получения высоких доходов от интенсивного сельскохозяйственного производства. Общие для всех землепользователей права отражены в статье 21 проекта.

Наряду с правами закон возлагает на землепользователей определенные обязанности, продолжал братор. Прежде всего, землепользователи должны рационально использовать предоставленные им земельные участки. Эта обязанность детализируется в отношении сельскохозяйственного и несельскохозяйственного землепользования.

Раздел II содержит систему правовых норм, регулирующих порядок использования земель сельскохозяйственного назначения.

Перераспределение земель между колхозами, совхозами, другими землепользователями, землями государственного запаса и государственного лесного фонда осуществляется в порядке, устанавливаемом Советом Министров РСФСР.

Специальная глава проекта посвящена землепользованию колхозов, в которой определен состав и порядок внутрихозяйственного использования земель, закрепленных за ними. Отдельная глава посвящена также землепользованию совхозов и других государственных сельскохозяйственных предприятий и организаций.

В проекте урегулированы вопросы приусадебного землепользования колхозной семьи (колхозного двора), рабочих, служащих, специалистов, а также пенсионеров и инвалидов, проживающих в сельской местности.

Статья 66 проекта устанавливает предельные нормы приусадебных земельных участков, предоставляемых рабочим, служащим и другим гражданам.

При осуществлении компактной застройки сельских населенных пунктов приусадебный участок около жилого дома (квартиры) предоставляется в меньшем размере с выделением остальной части земельного участка за пределами жилой зоны населенного пункта.

В проекте определены условия предоставления огородов, сенокосов, а также пастбищ для скота граждан.

В третьем разделе проекта предусматриваются правила использования земель города, рабочих, курортных, дачных поселков и сельских населенных пунктов. Обращено особое внимание на необходимость создания надлежащих условий для дальнейшего развития города и других населенных пунктов и их благоустройства, исходя из требований программы нашей партии по этому вопросу.

Земли зеленых зон подлежат особой охране. На этих землях не допускается возведение строений и сооружений, не совместимых с защитными, санитарно-гигиеническими функциями зеленых зон и целями организации отдыха населения.

Успешному решению этих задач в значительной мере будет способствовать расширение прав городских и поселковых Советов депутатов трудящихся и их исполнительных комитетов в области регулирования земельных отношений.

В нашей республике, как и во всей стране, постепенно сельские населенные пункты преобразуются в благоустроенные поселки с хорошими жилищными и культурно-бытовыми условиями, отметил докладчик. В статье 100 проекта указывается, что земли сельских населенных пунктов, отнесенных к перспективным для дальнейшего развития, отграничиваются от других земель путем установления черты населенных пунктов в соответствии с проектами их планировки и застройки.

Проект предусматривает расширение прав и сельских Советов депутатов трудящихся в решении ряда вопросов землепользования.

Отдельная глава посвящена регулированию порядка предоставления земельных участков в пользование жилищно-строительным и дачно-строительным кооперативам, а также гражданам для индивидуального жилищного строительства.

В четвертом разделе проекта кратко излагается правовой режим земель промышленности, транспорта, курортов, заповедников и иного несельскохозяйственного назначения. Подробное определение порядка пользования указанными землями Основами отнесено к ведению Совета Министров СССР и Совета Министров РСФСР.

Разделы пятый и шестой проекта посвящены землям государственного лесного фонда и государственного водного фонда. Наряду с определением указанных земель дается и порядок их использования, однако детального развития этих положений проект не предусматривает. Вопросы землепользования на землях государственного лесного фонда и государственного водного фонда будут решены специальным законодательством Союза ССР и РСФСР.

В седьмом разделе проекта устанавливается правовой режим земель государственного запаса, в который включаются все земли, не предоставленные землепользователям в бессрочное или долгосрочное пользование.

В восьмом разделе проекта нашло свое отражение важное положение общесоюзного закона о введении в нашей стране земельного кадастра, содержащего совокупность достоверных и необходимых сведений о природном, хозяйственном и правовом положении земель.

Девятый раздел проекта решает вопросы, связанные с государственным землеустройством, которое имеет важное значение для организации охраны земли, наиболее полного и эффективного ее использования и повышения культуры земледелия.

Раздел десятый включает нормы, регулирующие земельные споры между колхозами, совхозами, другими государственными, кооперативными, общественными предприятиями, организациями, учреждениями и гражданами. Эти споры разрешают Совет Министров РСФСР, Советы Министров автономных республик, исполнительные комитеты краевых, областных, окружных, районных, городских, сельских и поселковых Советов депутатов трудящихся в соответствии с правами, определенными в проекте.

Статья 134 проекта регулирует разрешение споров между совладельцами индивидуальных строений.

Последний, одиннадцатый, раздел проекта устанавливает меры ответственности за нарушение земельного законодательства. Проект кодекса определяет перечень нарушений земельного законодательства, за которые может быть установлена материальная, административная и уголовная ответственность.

В заключение Н. Г. Маслов сказал:

Принятие земельного кодекса принесет большие положительные результаты. Широкое разъяснение его всем гражданам республики укрепит и разовьет бережливое, заботливое отношение к земле, а также стремление советских людей повысить плодородие каждого гектара. Практическое осуществление земельного кодекса будет способствовать созданию благоприятных условий для улучшения использования огромных земельных ресурсов Российской Федерации в целях дальнейшего развития производительных сил нашего общества.

В обсуждении доклада о проекте земельного кодекса РСФСР приняли участие депутаты: Председатель Президиума Верховного Совета Марийской АССР П. А. Алмакаев, председатель колхоза «Путь Ленина» Изобильненского района Ставропольского края М. Д. Чирва, звеньевой-механизатор колхоза «Гигант» Скопинского района Рязанской области Н. В. Лагуткин, первый заместитель министра сельского хозяйства РСФСР В. К. Месяц, секретарь Амурского обкома КПСС Р. И. Димов, ректор Ульяновского сельскохозяйственного института В. А. Белов, первый заместитель председателя Ленинградского облисполкома М. А. Таиров.

Единодушно одобряя внесенный на обсуждение сессии Верховного Совета республики проект земельного кодекса РСФСР, депутаты подчеркивали его большое значение в совершенствовании земельных отношений и строгом соблюдении социалистической законности. Ораторы говорили также о важных задачах местных Советов, призванных активно участвовать в охране земельных угодий, в борьбе за повышение плодородия полей.

Верховный Совет единогласно принял Закон «Об утверждении земельного кодекса РСФСР».

По третьему пункту повестки дня — утверждение Указов Президиума Верховного Совета РСФСР — выступил секретарь Президиума Верховного Совета РСФСР депутат Х. П. Нешков. Утверждены Указ «О преобразовании Комитета цен при Госплане РСФСР в союзно-республиканский Государственный комитет цен Совета Министров РСФСР», Указы о внесении изменений и дополнений в уголовный и уголовно-процессуальный кодексы РСФСР и ряд других. По ним приняты соответствующие законы и постановления. На этом сессия Верховного Совета РСФСР закончила работу.

(ТАСС).

РАСПЛАТА!

КАИР. (ТАСС). 4 израильских самолета — 2 типа «Фантом» и 2 типа «Скайхок» американского производства были сбиты 30 июня средствами противовоздушной обороны ОАР во время двукратной попытки израильской авиации совершить налеты на позиции египетских войск в центральном секторе Суэцкого канала к западу от местечка Файид. 3 израильских пилота были захвачены в плен.

С разных меридианов

РЕШИТЕЛЬНАЯ ПОДДЕРЖКА

ПРАГА. Корр. ТАСС Б. Краевский передает:

В областных и районных центрах Чехословакии проходят в эти дни собрания партийных активов, пленумы комитетов КПЧ, на которых коммунисты обсуждают решения закончившегося недавно июньского пленума ЦК КПЧ, выражают решительную поддержку политической линии и конкретных действий Центрального Комитета Коммунистической партии Чехословакии.

В Пражском горкоме КПЧ собрались вчера коммунисты с довоенным партийным стажем. С сообщением о работе пленума выступил член Президиума ЦК КПЧ, первый секретарь Пражского горкома А. Капок. Была единогласно принята резолюция, в которой полностью поддерживаются решения июньского пленума.

На активе коммунистов Североморавской области в Остраве выступил член Президиума ЦК КПЧ, секретарь ЦК КПЧ В. Биляк. Участники актива единодушно приветствовали решения пленума ЦК, направленные на дальнейшее упрочение единства партийных рядов, на укрепление руководящей роли КПЧ в жизни общества.

Полную и единодушную поддержку политики ЦК КПЧ выразили участники партийных активов Северочешской, Западнословацкой, Среднословацкой, Южночешской и Восточнословацкой областей.

Одобряют и поддерживают решения июньского пленума многие общественные организации Чехословакии. В Братиславе вчера прошло расширенное заседание Словацкого ЦК Союза чехословацко-советской дружбы. В резолюции участники заседания выразили полную и безоговорочную поддержку решений пленума ЦК КПЧ, заявили о своей решимости еще шире и глубже пропагандировать идеи братской дружбы и сотрудничества между народами Чехословакии и Советского Союза.

Горячо поддержали решения пленума участники вчерашнего заседания Центра журналистов ЧССР. Они заявили, что Центр считает своими задачами дальнейшее усиление влияния партии на все средства массовой информации, полное очищение всех журналистских организаций и редакций от носителей правооппортунистических тенденций.

Центр журналистов ЧССР принял текст письма Союзу журналистов СССР. В нем говорится, что чехословацкие журналисты высоко оценивают значение нового Договора о дружбе, сотрудничестве и взаимной помощи между ЧССР и СССР и приложат все силы для популяризации положений этого договора среди чехословацкой общественности, для его последовательного претворения в жизнь.

ТИССЕН ПОД СУДОМ

ЭТО БЫЛ необычный трибунал. Его заседания проходили не в зале суда, а на городской площади. Судьи восседали не в креслах с высокими спинками, а на крыше вагончика строителей. Не было скамьи подсудимых — преступник на свободе и в руки правосудия не передан. Но все остальное, как в настоящем суде. Выступали прокурор и свидетели, судьи задавали вопросы экспертам, зачитывались документы и показания.

Так судили Тиссена — главу одного из крупных стальных концернов Западной Германии. И не случайно местом для этого необычного трибунала была избрана площадь в Дуйсбурге. Здесь, в этом крупном прирейнском городе, находятся основные заводы Тиссена. Здесь же возвышается громада небоскреба, в котором размещается дирекция концерна. Дуйсбург— это город, где все принадлежит Тиссену — земля и заводы, рабочие и клерки. Преступника принято судить на месте его преступлений. Вот почему Союз социалистической рабочей молодежи решил провести заседание трибунала именно в Дуйсбурге, и все его члены, судьи, прокурор, свидетели были рабочие тиссеновских заводов.

Зачитывается обвинительное заключение. В нем напоминаются основные даты из истории стального концерна. Он был создан накануне франко-прусской войны. Эта война явилась для Августа Тиссена первым крупным гешефтом. Потом история повторилась. Германский империализм развязывал новые войны, и они приносили новые барыши стальному концерну, выпускавшему пушки и снаряды. Так было при кайзере Вильгельме, так было при Гитлере.

На заводах Тиссена работает свыше 100 тысяч рабочих. Но прибыль получают не они, а хозяева концерна. В прошлом году члены наблюдательного совета Тиссена «заработали» ровно в 40 раз больше, чем тиссеновские рабочие. Что же касается самой наследницы старого Августа Тиссена— графини Аниты Цихи-Тиссен, обитающей за тысячи километров от дымного Дуйсбурга в солнечной Аргентине, то ее ежемесячный доход составляет в среднем 3.750 тысяч марок.

Судьи называют эту астрономическую цифру, и по площади прокатывается гул возмущения. Он усиливается, когда начинают давать показания свидетели — рабочие тиссеновских заводов. Они выступают в масках: на площади шныряют шпики дирекции концерна.

Свидетели в масках говорят об изнурительной потогонной системе труда, о режиме слежки и постоянных понуканий.

Приводятся все новые и новые факты, документы, показания. Наконец, выносится приговор. Концерн Тиссена признается виновным по всем пунктам обвинения. В соответствии с конституцией прокурор требует конфискации концерна и передачи его предприятий под контроль рабочих и профсоюзов.

...Заседание трибунала окончено. Пустеет дуйсбургская площадь. Несколько типов с бегающими глазками торопятся к соседнему зданию тиссеновского небоскреба. Сейчас они поднимутся на скоростных лифтах в контору и доложат о случившемся.

Что ж, пусть знают хозяева Тиссена: заседание окончилось, но суд идет!

А. ЖОЛКВЕР,
корр. АПН — Радио,

Бонн.

РУЛЕВОЙ В КНИЖНОМ МОРЕ

Нам надо срочно учиться читать. Да, да, учиться читать, и немедленно. Потоки информации ныне поистине необъятны. На мыслящую, читающую «человеко-единицу» нашей планеты приходится (при знании одного только языка) 25—30 книг в день. Как уберечься от ненужной, бесполезной информации? Где у простого смертного ученого инструмент, позволяющий быстро и надежно предрешить эффект проведения многих часов над книгой? Как получить подробную и объективную информацию о книге еще до ее прочтения?

В Государственной библиотеке имени В. И. Ленина это скоро станет возможным и простым делом. Нажатием комбинации кнопок, коротким диалогом с Э. В. М., не отвлекая всегда занятых библиографов, вы получите необходимую информацию, а затем и книгу размером в пачку сигарет и плоскую, как лист бумаги.

О перспективном плане развития Государственной библиотеки им. Ленина, разработанном группой сотрудников и утвержденном ученым советом библиотеки рассказала ученый секретарь библиотеки Татьяна Постремова.

Пути решения массы проблем, стоящих перед библиотекой, объем фондов которой достиг 25,6 миллиона единиц учета, давно являются темой серьезного разговора среди специалистов библиотеки.

Национальная библиотека призвана полно и всесторонне раскрывать свои книжные богатства, оказывать всемерную помощь читателям и учреждениям в их использовании.

Ежегодно в библиотеку поступает 700 тысяч книг, журналов, диссертаций, 22 читальных зала, 2.570 мест для работы с книгой, 10 тысяч читателей ежедневно, 5.000 советских и 270 зарубежных абонентов библиотеки, 130 тысяч письменных и устных библиографических справок в год — так кратко можно характеризовать деятельность библиотеки.

Лавина информации, хлынувшая с горы научно - технического прогресса на читателя, сдерживается сейчас героическими усилиями библиотечных работников. Переложить этот тяжелый труд на плечи машин хотя бы частично — дело первостепенной важности. Уже сейчас проступают сквозь массу предложений два основных направления. С одной стороны, традиционные формы печати и с другой — использование современных методов хранения и обработки информации — микрофильмов, микрокарт, микрофишей и, соответственно, несколько иные приемы работы с «книгой», потерявшей свой привычный вид. Письменный стол начинает постепенно превращаться в пульт управления, где перо и бумага соседствуют с экраном проектора и диском для набора шифра-заказа на литературу или библиографическую справку. Работники хранилищ из «борцов» с пылью и носильщиков превращаются в операторов сложных систем, оснащенных электронной памятью и позволяющих практически мгновенно извлечь из недр библиотеки нужную копию.

Быть книге или не быть? Время решает этот вопрос очень робко, и приходится идти как по пути модернизации старого метода, так и по пути введения радикально новых и прогрессивных приемов библиотечного дела.

Как будут складываться фонды, каталоги, какое место займет библиотека в системе научно-технической информации?

В перспективном плане развития библиотеки, о котором рассказала Татьяна Постремова, заложено создание информационно - поисковых систем, автоматизированных систем информационно - справочного обслуживания, создание механизированных систем транспортирования изданий с автоматическим адресованием из книгохранилищ в читальные залы и обратно и множество других усовершенствований.

Уже сейчас новая техника, полученная библиотекой, позволяет по заказам читателей изготовлять большое число копий. Огромное число заказов на копирование материалов из фондов библиотеки выполняется по просьбам, полученным из других городов и республик Советского Союза. Создание мощного множительного центра с высокопроизводительными установками позволит полностью удовлетворить запросы читателей и учреждений.

Для расширения емкости читальных залов проектируется постройка нового здания на территории библиотеки. Помимо этого, строится загородное хранилище на 20 миллионов томов. В прогнозе предусмотрено совершенствование самой крупной советской национальной библиотеки как Центрального научно - исследовательского и методического центра в системе других библиотек. Связи работников Библиотеки им. Ленина с зарубежными коллегами чрезвычайно обширные, одинаково полезные для обеих сторон, будут значительно увеличены.

Библиотека, где работал В. И. Ленин, библиотека, где зародилось множество научных открытий, идей, всегда была и остается книжной Меккой и для студента, и для маститого ученого.

Библиотека — первое учреждение Советского Союза, которому в целях увековечивания памяти великого вождя революции было присвоено имя Ленина через три дня после смерти — 24 января 1924 года.

Максимально приблизить книгу к читателю, сделать ее подлинным достоянием народа — вот задача, которую ставят и успешно выполняют работники одного из крупнейших в мире мест концентрации продукта деятельности человеческого разума.

Александр ПОРЕЦКИЙ.

(АПН).

● ЛЕСНЫЕ СКОРОХОДЫ
● СОБИРАЯСЬ В ТУРИСТИЧЕСКИЙ ПОХОД

Ориентир

МЫСЛЬ И СКОРОСТЬ

У «лесных скороходов» — ориентировщиков в самом разгаре летний сезон.

Еще совсем недавно у нас понятие «ориентирование» было принято главным образом среди геологов и топографов, в чьих руках компас служил для решения сугубо профессиональных задач. И мало кто мог предположить, что ориентирование может стать объектом спортивной борьбы, что живописные луга и леса, болота, холмы и овраги превратятся в спортивные арены, что этот вид спорта захватит своим обаянием, остротой борьбы людей всех возрастов, что для многих бег с компасом и картой станет не просто увлечением, а серьезным занятием, которому посвящается все свободное время в течение многих лет жизни.

Основа соревнований по ориентированию — это мысль и скорость. Спортсмену приходится быстро решать задачи по ориентированию при бесперервном движении по незнакомой местности, уметь в кратчайшее время хладнокровно разобраться в самых запутанных ситуациях, найти самые верные пути к контрольным пунктам.

Но, кажется, самым трудным при беге по трассе — это вовремя остановиться, спокойно прочесть в нужном месте карту, трезво выбрав из множества вариантов пути лучший, наметить верные ориентиры, и только тогда продолжать движение.

Остановиться трудно потому, что вся обстановка соревнований — борьба с соперниками, высокий темп — увлекает тебя и кажется, что это непозволительная роскошь — тратить секунды на то, чтобы еще раз взглянуть на карту, еще раз проверить себя.

Победить себя, свои чувства и сомнения и отдаться на волю рассудительности — вот что, пожалуй, самое трудное в ориентировании.

Средняя скорость прохождения дистанции ориентировщиков непрестанно растет. Если в Перьми на II Всесоюзных соревнованиях средняя скорость победителя среди мужчин составляла 7,7 километра в час, то в Горьком победитель III Всесоюзных соревнований Р. Аболе бежал со скоростью 9.8 километра в час.

Теперь для ясности несколько слов об ориентировании летом.

Участники со старта бегут на пункт выдачи, где получают карту незнакомой местности. Там на полученную карту наносят контрольные пункты. Видимость знака пунктов в лесу в пределах 5—25 метров, причем контрольный пункт ставят так, чтобы к нему было несколько путей перехода с предыдущего. Задачи ориентировщика — найти пункт в определенном порядке. Вот и прояви умение ориентироваться — это целый комплекс, который вырабатывается постоянными тренировками и участием в соревнованиях. Прежде всего — это чтение карты, выбор рационального пути, движение по азимуту, определение расстояний при разных скоростях бега.

Ориентирование — вид спорта, требующий физической и духовной силы, непоколебимой воли и сосредоточенности. Вместе с тем это — игра, и настроение всегда должно быть легким и бодрым. Ориентировщик, проиграв, с чувством юмора относится к своим неудачам, извлекает урок из допущенных промахов, чтобы на следующих стартах выступить с большим успехом.

Спортивное ориентирование никогда не надоест. Оно всегда будет приносить что-то новое, будь ты просто любителем лесных прогулок или классным ориентировщиком. Перед тобой будут постоянно возникать новые проблемы, новые решения, неизвестная местность и новые ошибки.

Еще в начале мая во всех городах края были проведены большие туристские праздники — туристские слеты с программой ориентирования на местности. А ведущие ориентировщики края уже дважды в городах Новосибирске и Красноярске приняли старты на крупных соревнованиях.

Богат стартами и июнь: отборочные соревнования, краевые соревнования ДСО «Труд» в зачет спартакиады, соревнования краевого совета по туризму и экскурсии; в июле — матч городов Сибири и Дальнего Востока в Кемерове — и так каждый месяц до октября, когда стартом на приз «Золотая осень» закончится летний сезон. Тогда кеды и шиповки заменят лыжи. Сменятся приемы ориентирования, будут другими трассы, но жизнерадостный дух ориентирования от этого нисколько не пострадает.

В. ЕРЕМЕНКО,
член краевой федерации ориентирования.

На снимке: Еще мгновение — и ориентировщики умчатся на поиск контрольных пунктов.

КАК СОВЕРШИТЬ САМОДЕЯТЕЛЬНЫЙ ПОХОД

В ПОСЛЕДНИЕ годы широкое распространение в нашей стране получил самодеятельный туризм. Всех путешественников объединяет прежде всего любовь к природе, желание больше увидеть и узнать, познакомиться с новыми людьми, понять мир.

Для проведения сложного путешествия в отдаленном от населенных пунктов районе одного желания и любознательности мало. Здесь нужны опыт, воля, физическая подготовленность, ловкость и другие качества, без которых не может быть самодеятельного туризма.

В путешествии сплачивается коллектив, туристы заботятся друг о друге, крепнет дружба.

Подготовка к походу начинается с комплектования группы. Участники должны иметь примерно одинаковые туристские навыки, физическую и техническую подготовку. В группе — не менее 4—6 человек. Потом выбирается район путешествия. Он тщательно изучается по литературе или по разговорам с очевидцами.

Далее составляется календарный план путешествия с учетом естественных препятствий на маршруте, возможностей группы, экскурсионных объектов, путей подъезда и отъезда, погоды... Составляются списки группового и личного снаряжения, продуктов питания с учетом калорийности, веса и стоимости.

Вес личного снаряжения для похода средней категории сложности — 8—10 килограммов, вес сухих продуктов — килограмм в день, калорийность дневного рациона — 3.000 калорий.

Обязанности в группе распределяются так: руководитель, заместитель руководителя, завхоз, медработник. Особое внимание нужно уделить врачебному контролю перед походом и подбору медицинской аптечки.

Подробности о том, как подготовить путешествие, и советы, где лучше его провести, можно получить в городских клубах туристов и на туристских базах.

Кроме этого, на туристских базах можно получить на прокат туристское снаряжение. Самодеятельные туристы должны обязательно утверждать свои путешествия в маршрутных комиссиях. Ну, а если маршрут проходит по другой области или краю, то обязательно поставить в известность контрольно - спасательную службу этого района.

Б. СОПОВ.

ПЕРЕД ВОСХОЖДЕНИЕМ.

Рис. М. Русакова.

НЕЗВАНЫЙ ГОСТЬ

Весь состав экспедиции ушел по леднику Беляева к пику Коммунизма, а врач Л. Мелентьева и кандидат в мастера спорта А. Сорокина вдвоем остались в лагере.

Ночью они почувствовали, что по лагерю ходит кто-то третий. Осторожные шаги слышались то с одной, то с другой стороны.

Днем подруги занялись подготовкой к встрече восходителей и забыли о ночных тревогах. На снегу, рядом с палаткой, остались испеченные торты.

Не успели альпинистки уснуть, как за палаткой послышался шум. Кто-то шнырял пустые ящики из-под продуктов, хлопал по соседним палаткам. Пытались в окошко рассмотреть — сплошная темень. Теперь уже в большой палатке, где находился продуктовый склад, гремели кастрюли и банки, падали мешки и мешочки. Кто-то приблизился к самой палатке, стало слышно чье-то дыхание...

В ту ночь глаз сомкнуть больше не удалось. Когда стало совсем светло, выглянули наружу. Один торт съеден, остальные раздавлены, повалено несколько соседних палаток. В продовольственной палатке все перевернуто и разбросано. Кому же, кроме медведя, так набедокурить...

Следующую ночь провели на леднике среди лабиринта трещин, а когда вернулись, выяснилось, что косолапый побывал в лагере еще раз. Банки с рыбными консервами разбросаны, а со сгущенным молоком высосаны. Пустым оказался и бидон с маслом. Насытившись, медведь покинул лагерь.

Ю. АЧКАСОВ.

СПОРТ

ФУТБОЛ

Состоялись очередные игры в розыгрыше края по футболу. «Вымпел» (Рубцовск) принимал своих земляков — команду «Авангард» 4:1 — победили хозяева поля. Рубцовский «Алтаец» играл на своем поле с «Локомотивом» из Барнаула и одержал верх со счетом 1:0.

На стадионе вагоноремонтного завода 5 июля состоится первая полуфинальная встреча. Команда ВРЗ встречается с рубцовским «Вымпелом».

ШАХМАТЫ

СКОПЛЕ. Вполне солидарными были советские гроссмейстеры Марк Тайманов и Евгений Васюков на завершившемся в этом югославском городе международном шахматном «турнире солидарности». Они завоевали первенство, набрав по 11 очков из 15 возможных. На очко отстал от них занявший третье место румынский гроссмейстер Флорин Георгиу. Наш третий участник этого соревнования — чемпион Москвы Юрий Балашов стал на пятую ступеньку с 8,5 очка.

(ТАСС).

РАДИОВОЛНЫ ПРОТИВ ЛУЧЕВОГО ПОРАЖЕНИЯ

В конце 20-х годов немецкий ученый Т. Рейтер в опытах над животными обнаружил, что электромагнитные волны длиной 3,5 метра разрушают раковую опухоль. Однако повторить эти опыты было трудно. Более того, эксперименты многих ученых показали, что волны другой длины могут вызвать рост раковых опухолей.

Биологическое и терапевтическое действие радиоволн исследуется до сих пор многими биологами и медиками в содружестве с физиками и инженерами. В годы второй мировой войны были созданы генераторы сверхвысоких частот (СВЧ) в дециметровом и сантиметровом диапазонах. И сегодня СВЧ-терапия успешно применяется для местного воздействия на патологически измененные органы и ткани при лечении фурункулов и карбункулов, артритов, радикулитов и ряда других заболеваний.

Некоторые исследователи полагают, что лечебное действие электромагнитных волн обусловлено исключительно выделением тепла при поглощении биологическими тканями СВЧ — энергии. Но не все действия микроволн можно объяснить тепловым эффектом. При небольшой интенсивности облучения, явно недостаточной для заметного нагрева тканей, иногда проявляется нетепловое или специфическое действие электромагнитных волн, которое зависит от длины волны. Оказывается, биологическое действие радиоволн различной длины иногда приводит к противоположным результатам. На одних длинах волн, например, развитие бактерий подавляется, а на других — стимулируется. Этот биологический антагонизм электромагнитных волн проявляется не только радио, но и в световом диапазонах. Известно, что поврежденным ультрафиолетовым излучением живым клеткам помогает восстановиться красный свет.

Рентгеновское излучение мало пригодно для управляемой перестройки живой клетки не только из-за большой энергии кванта. Это излучение хаотично, или, как говорят, некогерентно.

В миллиметровом и субмиллиметровом диапазонах в качестве источников когерентного излучения используют мазеры и лампы обратной волны с широким диапазоном электронной перестройки. В Советском Союзе разработана серия таких маломощных ламп, перекрывающая участок электромагнитных волн длиной от 8 до 0,2 миллиметра. Специфическое воздействие электромагнитных волн, вероятно, возможно только в случае монохроматического излучения, так как резонансное поглощение этих волн может приводить к противоположным с биологической точки зрения эффектам, а облучение живых организмов некогерентным источником со смешанными волнами может совсем не дать эффекта.

Слово «облучение» часто вызывает у неспециалистов неприятные ассоциации, так как люди привыкли оценивать радиацию по тем разрушительным для человеческого организма эффектам, которые сопровождают радиоактивное и рентгеновское излучения. Но в природе существуют не только «вредные», а и «полезные» по биологическому действию лучи.

На заре развития микробиологии ученые использовали для борьбы с болезнями антагонизм между микробами. Их лозунг был: микробы против микробов. Биологический антагонизм электромагнитных волн дает возможность попробовать заменить этот лозунг другим: лучи против лучей. И в этом направлении уже проведены научные исследования. Выяснилось, например, что предварительное облучение животных электромагнитными волнами сантиметрового диапазона в несколько раз снижает смертность от последующего воздействия радиоактивным и рентгеновским излучениями.

Сотрудники Института экспериментальной и клинической онкологии провели совместно с физиками исследования биологического действия миллиметровых радиоволн. В одной из этих работ были получены интересные результаты: костный мозг, который поражается при рентгеновском облучении, в первую очередь, не так сильно разрушается, если животное предварительно облучить радиоволнами длиной 7,1 миллиметра. Но при другой длине волны миллиметровые волны могут не оказывать никакого действия, а если поменять порядок облучения, то микроволны превращаются из активного помощника в активного противника. Когда животное вначале получает рентгеновское излучение, а затем миллиметровое, то количество разрушенных клеток костного мозга по сравнению с контрольным увеличивается.

Микроволны по биологическому действию могут быть не только лучами - антагонистами рентгеновского излучения. Они вызывают изменения в наследственном аппарате бактерий; как и ультрафиолетовое излучение — стерилизуют помещения. При многократном облучении раковой опухоли у животных микроволнами определенной длины рост этой опухоли замедляется.

Но, видимо, самым перспективным направлением использования микроволн является их комбинирование с другими излучениями и с химическими препаратами. При лечении рака применяют препараты, разрушающие как опухоль, так и костный мозг. В опытах по комбинированному действию микроволн и таких препаратов обнаружено, что микроволны защищают костный мозг от разрушения, как и в случае действия рентгеновского излучения.

Виктор АДАМЕНКО.

(АПН).

Редактор
А. ПРОЗОРОВ.

ОТДЕЛ ПО ИСПОЛЬЗОВАНИЮ ТРУДОВЫХ РЕСУРСОВ КРАЙИСПОЛКОМА

ПРИГЛАШАЮТСЯ:

В БСУ-1 ТРЕСТА «БАРНАУЛЖИЛСТРОЙ»: каменщики, стропальщики, плотники, бетонщики разнорабочие, кровельщики мягкой кровли, монтажники железобетонных конструкций, опытные мастера.

НА ШВЕЙНУЮ ФАБРИКУ «ПРОГРЕСС»: бухгалтер швеи-мотористки ученицы швей, утюжильщицы, технички, рабочие в цехи.

Для работы в пионерском лагере «Орленок» — кухонные работницы, посудницы.

НА ЗАВОД «ТРАНСМАШ»: обрубщики, заливщики, кузнецы, термисты, фрезеровщики, шлифовщики электрики слесари по ремонту оборудования, мотористы, сверловщики токари, модельщики стерженщики, каменщики, штукатуры, бетонщики, маляры, плотники, столяры, подсобные рабочие, а также рабочие без специальностей для приобретения профессии без отрыва от производства, инженеры и техники-строители в отдел капитального строительства, дипломированные художники, конструкторы для работы в бюро промышленной эстетики.

НА ОВЧИННО-МЕХОВУЮ ФАБРИКУ: скорняки-раскройщики, швеи-мотористки, слесари-монтажники слесари по ремонту оборудования, кочегары электрики, уборщицы дворники рабочие в цехи, маляры-штукатуры, плотники каменщики, газоэлектросварщики экспедитор автокрановщик, рассыльная, работницы-посудницы в столовую повара, сортировщик склада готовой продукции, начальник ремонтно-механического цеха, начальник паросилового цеха, трактористы.

НА САПОГОВАЛЬНУЮ ФАБРИКУ: ворсосъемщицы валяльщики насадчики, свойлачивальщицы основальщицы, пластовщицы, слесари, токари, фрезеровщики плотники, грузчики, технички. **С неполным рабочим днем:** настильщицы на войлочную машину, заготовщицы пластов, свойлачивальщицы на многоваличную катальную машину сушильщик волокна, ворсосъемщицы трепальщицы шерсти, транспортировщики войлока.

НА СПИЧЕЧНУЮ ФАБРИКУ: бухгалтер-расчетчик, грузчики, транспортировщики, слесари, сантехники, наладчики станочники деревообрабатывающих станков, столяры, кочегары, плотники маляры, штукатуры, каменщики, клеильщицы, этикетировщицы набивщицы, ленточницы, перетирщицы (девушки не моложе 16 лет, учениками, срок обучения — 3—4 месяца, ученические — 60 рублей).

НА КОМБИНАТ ЖЕЛЕЗОБЕТОННЫХ КОНСТРУКЦИЙ ТРЕСТА «АЛТАЙСЕЛЬСТРОЙКОНСТРУКЦИЯ»: кочегары, слесари-сантехники слесари-ремонтники рабочие на пилораму, столяры, станочники, арматурщики, сварщики, крановщики на башенный кран плотники, каменщики разнорабочие, грузчики.

НА КИРПИЧНЫЙ ЗАВОД № 2: мотористы электротележек, слесари-сантехники, газоэлектросварщики, электросварщики, рабочие (мужчины и женщины).

НА ЗАВОД «КАПРОЛИТ»: электрики, литейщики.

НА ШВЕЙНУЮ ФАБРИКУ № 1: швеи массового пошива, ученицы швей, наладчики специальных и швейных машин, механики-ремонтировщики, кузнецы-жестянщики, квалифицированная машинистка, зам. главного бухгалтера, няни-уборщицы и кастелянша в детсад № 66, уборщицы в пошивочные цехи, грузчики, рабочие на строительство.

В МОНТАЖНОЕ УПРАВЛЕНИЕ ТРЕСТА «ЗАПСИБЭЛЕКТРОМОНТАЖ»: электромонтеры, слесари 4—6 разрядов, шоферы, грузчики, шоферы на автопогрузчик и моторроллер.

За справками и направлениями на работу обращайтесь на пункты по трудоустройству: г. Барнаул, пр. Красноармейский, 104 «а»; пр. Калинина, 8 «а», комн 77; ул. Кирова, 84.

УВД АЛТАЙСКОГО КРАЙИСПОЛКОМА

ОБЪЯВЛЯЕТ НАБОР КУРСАНТОВ

В НОВОСИБИРСКУЮ СРЕДНЮЮ ШКОЛУ МИЛИЦИИ по подготовке оперативных работников. Принимаются мужчины до 30 лет, отслужившие срок действительной военной службы, имеющие среднее образование, годные по состоянию здоровья к службе в органах МВД

Вступительные экзамены сдаются в сентябре по русскому языку и литературе (сочинение) и по истории СССР (устно). Курсанты обеспечиваются бесплатным питанием, обмундированием, общежитием и стипендией в размере 40 рублей в месяц. Срок обучения — 2 года. Окончившим школу присваивается звание лейтенанта и выдается диплом юриста.

Оформление производится в городских и районных отделах милиции или в отделе кадров УВД Алтайского крайисполкома по адресу: г Барнаул пр-кт Ленина, 74, кабинет 37.

БАРНАУЛЬСКАЯ ДЕТСКАЯ ХУДОЖЕСТВЕННАЯ ШКОЛА

ОБЪЯВЛЯЕТ ПРИЕМ УЧАЩИХСЯ

на 1970—71 учебный год в 1, 2, 3, 4 классы

Принимаются учащиеся общеобразовательных школ в возрасте от 10 до 17 лет, имеющие склонность к рисованию. Срок обучения для поступающих в первый класс — 4 года.

Для поступления должны быть представлены: заявление родителей, справка от общеобразовательной школы, справка с места жительства, справка о среднем заработке родителей, справка о состоянии здоровья поступающего (от школьного врача), домашние рисунки

Вступительные экзамены с 21 по 30 августа. Начало занятий с 1 сентября. Прием заявлений с 9 до 17 часов ежедневно.

Адрес школы: г. Барнаул, 4 (ВРЗ), ул Смольная, 46

ДВОРЕЦ СПОРТА

8—15 ИЮЛЯ

БОКС

Чемпионат СССР среди молодежи.

Участвуют победители чемпионата молодежи СССР 1969 г. и победители турнира «Олимпийская надежда».

Начало: днем — с 12 часов, вечером — с 19 часов.

Кассы Дворца спорта работают с 9 часов утра до 8 часов вечера.

ТИПОГРАФИЯ ИЗДАТЕЛЬСТВА «АЛТАЙСКАЯ ПРАВДА» принимает учеников на индивидуальное обучение по специальностям: ЛИНОТИПИСТЫ, НАБОРЩИКИ, ПЕЧАТНИКИ.

Обращаться: ул. Короленко, 105, в отдел кадров. Телефон 5-52-57.

ТЕЛЕВИДЕНИЕ

19.30 — Для детей «Тайна далекого острова». Мультфильм. 20.00 — «Молодость». 21.00 — Из цикла «Наш современник». Киноочерк «Его земля». 21.15 — Телепанорама. 21.30 — «Главный свидетель». Художественный фильм.

ТЕАТР

НОВОСИБИРСКИЙ ГОСУДАРСТВЕННЫЙ ДРАМАТИЧЕСКИЙ ТЕАТР «КРАСНЫЙ ФАКЕЛ» (в помещении крайдрамтеатра). «УСТУПИ МЕСТО ЗАВТРАШНЕМУ ДНЮ...». В 19-30.

КИНО

«РОССИЯ». «САЙХА». (1 и 2 серии). В 9-30 10-30 12, 13, 14-30, 15-30, 17, 18 19-30, 20-30, 22.

«ЮНОСТЬ». «САЙХА». (1 и 2 серии). В 9-30, 12-30, 15-30, 18-30, 21-30.

«РОДИНА». «ПОХИЩЕННЫЙ». В 9, 10-50, 12-40 14-30, 16-20, 18-10 20, 21-50. «ТИГРОВАЯ БУХТА». В 10, 11-50, 13-40, 15-30, 17-20, 19-10, 21.

Летний кинотеатр (пос. Кирова). «РОЖДЕННАЯ СВОБОДНОЙ». В 18, 20.

«ОКТЯБРЬ». «САЙХА» (1 и 2 серии). В 9-30, 16, 21-45. «ПОЭМА В КАМНЕ» (1 и 2 серии). В 12-15, 18-45

Летний кинотеатр ВДНХ. «ТРЕНЕР». В 12. «ВЕНГЕРСКИЙ НАБОБ» (1 серия) «СУДЬБА ЗОЛТАНА КАРПАТИ». (2-я серия). В 14, 17.

«ПЕРВОМАЙСКИЙ». «ПОХИЩЕННЫЙ». В 11, 12, 13, 14, 15, 16, 17, 18, 19, 20, 21, 22

«ЧАЙКА». «ДЕВОЧКА И КРОКОДИЛ». В 9-30 (для детей). «ДЕНЬ И ВСЯ ЖИЗНЬ». В 11 12-45 14-30, 16-15, 18, 19-45, 21-30. На удлиненном сеансе в 21-30 — «МОСКВА. КИНОФЕСТИВАЛЬ-69».

Кинотеатр «ЛЕТО» (пос. Мирный). «ПУСТЬ ГОВОРЯТ». В 17, 19 21

Парк культуры и отдыха меланжевого комбината. «ОПЕРАЦИЯ «СВЯТОЙ ЯНУАРИЙ». В 22.

Клуб завода «Трансмаш». «МАМА ВЫШЛА ЗАМУЖ» В 15, 17, 19, 21.

Клуб меланжевого комбината. «ЗДЕСЬ ЖИЛ ЛЕНИН». В 19.

Клуб железнодорожников «СОКРОВИЩА ПЫЛАЮЩИХ СКАЛ». В 17, 19, 21.

ПЛАНЕТАРИЙ

5 июля состоятся лекции: В 12 часов — «ПУТЕШЕСТВИЕ КАПЕЛЬКИ ВОДЫ»

В 15 часов — «ХОЖДЕНИЕ В СТРАНУ ЧУДЕС».

ВНИМАНИЮ промышленных предприятий, колхозов и совхозов края, имеющих в эксплуатации дизельгенераторы У14 гс У18 гс. Завод «Трансмаш» имеет в свободном наличии электрические щиты управления КУ-61 мощностью 200 киловатт, напряжением 400 вольт. Стопроцентная годность, стоимость — 1.422 рубля.

За справками обращаться: г. Барнаул завод «Трансмаш» отдел комплектации Телефоны 6-03-12, 65-28-83.

Наш адрес и телефоны:

Справки 5-49-56, заместитель редактора 5-48-37, ответственный секретарь 5-52-34, заместители отв. секретаря 5-51-13. ОТДЕЛЫ: партийной жизни 5-43-54 5-53-11, пропаганды и агитации 5-50-92, советского строительства и быта 5-51-73, 5-53-11 сельского хозяйства 5-46-73 5-54-64, промышленности и транспорта 5-52-63, 5-46-12; строительства 5-49-54; культуры и учебных заведений 5-50-82, информации и спорта 5-46-92 писем 5-54-12, 5-48-71; стенографистка 5-45-69 отдел объявлений 5-53-62 Общественная приемная работает с 10 до 14 часов (кроме суббот и воскресенья). Телефон 5-57-62.

Типография издательства «Алтайская правда» Алтайского крайкома КПСС. г. Барнаул, ул. Короленко, 105

АГ 00268. 50.300
Заказ № 3934.
Тираж 175.000 экз.