ПРОЛЕТАРИИ ВСЕХ СТРАН, СОЕДИНЯЙТЕСЬ!

АЛТАЙСКАЯ ПРАВДА

Орган Алтайского краевого комитета КПСС и краевого Совета депутатов трудящихся

№ 138 (14721) • ПОНЕДЕЛЬНИК, 15 ИЮНЯ 1970 ГОДА • Год издания 53-й • Цена 2 коп.

ТОРЖЕСТВО СОВЕТСКОЙ ДЕМОКРАТИИ

По-праздничному принарядились города и села Алтая. Всюду чувствовалась в этот день всеобщая приподнятость. Раньше обычного ожили улицы, и людской поток хлынул на избирательные участки. День выборов в Верховный Совет СССР, как и всегда, стал радостным праздником для всех. В шесть часов утра опустили первые бюллетени избиратели в краевом центре и степной Кулунде, в таежном поселке лесорубов и на отгонных пастбищах Горного Алтая. Обширен наш край, и везде люди живут и трудятся единой дружной семьей. У них одни интересы, одни убеждения, воспитанные Коммунистической партией. Вот это духовное единство, идейная общность с особой силой проявились в ходе вчерашних выборов.

С горячим одобрением восприняли советские люди предвыборное Обращение ЦК КПСС и выступления руководителей партии и правительства перед избирателями, в которых четко и ясно изложена ленинская политика нашей партии. Чувство гордости вызвали у каждого новые успехи, достигнутые нашей страной в развитии экономики и культуры. А перспективы дальнейшего развития, задачи, поставленные партией, воодушевляют на новые большие дела. По традиции выборам предшествовало массовое соревнование, но нынче оно вобрало в себя по преемственности высокий пафос ударной ленинской вахты. Многие избиратели шли на участки с сознанием отлично исполненного долга. Успешно выполнили пятимесячную программу барнаульские шинники, рубцовские тракторостроители, бийские котельщики и другие коллективы. Хороший подарок стране к дню выборов!

В этот день особенно высока была политическая активность избирателей. На многих избирательных участках избиратели проголосовали к 12 часам дня, а на некоторых — еще раньше.

В выборах, как в фокусе мощной линзы, отразились все особенности социалистического уклада нашей жизни. И прежде всего — неразрывная спайка коммунистов и беспартийных. Избиратели-коммунисты вчера дружно голосовали за кандидатов-беспартийных, а избиратели-беспартийные — за кандидатов-коммунистов.

Выборы еще раз показали, как крепка дружба народов нашей многонациональной Родины. С одними мыслями и чувствами шли на избирательные участки русские и алтайцы, казахи и украинцы, представители других национальностей, населяющих наш край. И можно было слышать, с каким уважением отзывались русские братья, например, о своем кандидате-алтайце Василии Петпеевиче Батакине, а алтайские братья — о кандидатах-русских.

Вместе с ветеранами труда, со старой гвардией, убеленной сединой, в чьей памяти и первые пятилетки, и огненные годы войны, голосовало юное поколение, только что вступающее в жизнь. С глубоким пониманием всей важности этого высокого гражданского акта опускали свои бюллетени восемнадцатилетние. Наша молодежь беззаветно предана идеалам партии, делу жизни своих отцов, и было радостно еще и еще раз убедиться: замечательная, надежная смена примет революционную эстафету из рук старшего поколения!

Выборы в Верховный Совет СССР повсеместно вылились в триумф социалистической демократии, во всенародную демонстрацию верности ленинским заветам и сплоченности народа вокруг Коммунистической партии. Еще не подведены окончательные итоги выборов, но есть все основания говорить о новой замечательной победе блока коммунистов и беспартийных. А значит — о новых победах коммунистического строительства, которые будут одержаны самоотверженным трудом миллионов.

На избирательных участках Барнаула

С ДУМОЙ О ПАРТИИ

КЛУБ ЗАВОДА «Трансмаш». Здесь разместился восемнадцатый участок Барнаула, большинство избирателей которого — дизелестроители. Широко известна продукция, созданная их руками. Трансмашевские дизели установлены на «Пингвинах» — тягачах полярных экспедиций на суровом материке — Антарктиде. Они обеспечивают теплом и светом отважных зимовщиков... Они движут суда по морским просторам.

Раннее утро. По омытому дождем асфальту люди входят в нарядный зал — в мягко задрапированным кабинам и урнам. Старейший модельщик завода Семен Андреевич Жаковский пришел на участок пораньше. Он один из тех, кто в первый год войны приехал в Барнаул с эвакуированным заводом, став родоначальником теперь уже алтайской рабочей династии. Сам в прошлом году ушел на отдых, но зайдите в цех: прочно утвердилась в нем фамилия Жаковских. Редкое свое ремесло передал мастер сыновьям — Вадиму и Виктору. На заводе, в цехе № 110 учетчицей работает внучка Вера, в отделе главного механика — Надежда. Семен Андреевич получает бюллетени и направляется к урне. Ветеран предприятия избирает свою народную власть.

Выборы — особый праздник советских людей. Перед глазами — путь, пройденный за четыре года с прошлых выборов. Можно точно оценить весь масштаб пройденного пути: окрепли экономически, увеличился выпуск продукции, выросла производительность труда. Инструктор по штамповке кузнечного цеха Борис Александрович Меркурьев, награжденный орденом Трудового Красного Знамени и Юбилейной ленинской медалью, говорит о новинках своего производства:

— К двум старым действующим прибавился новый пролет, где нагрев заготовок идет в индукционных электропечах. Строится еще один. На старых участках установлены мощные вентиляторы, построены бытовки... После работы обязательный душ.

Это приметы истекшего четырехлетия. Без них не воссоздать общей картины. Слесарь участка корпусных деталей механического цеха Георгий Васильевич Шавраков говорит о другом. О том, как насыщается цех новейшими специальными станками:

— Недавно один импортный станок вынесли. Поставили более надежный и производительный нашего Одесского завода.

Понятная гордость слышится в его словах...

ИДУТ И ИДУТ избиратели в одиночку и семьями.

Асфальт на прежде малопроезжей первой Западной, больница, только что вступившая в строй по улице Сухова... Огромное общежитие химиков выстроено совсем неподалеку от участка. Всюду — радующие приметы нового.

Уже в ранний утренний час было многолюдно на избирательном участке № 21, расположенном во Дворце химиков.

Члены избирательной комиссии приветливы и предупредительны. Валентине Башкиной, отмечавшей в день своего гражданского совершеннолетия и день рождения, был вручен подарок. Подарок получила и Матрена Емельяновна Несвежева — девяностопятилетняя избирательница. Когда к ней пришел агитатор — ученица местного ГПТУ-13, — она еще пошутила: «Мне бы надо в агитаторы. Есть о чем рассказать. Всю молодость по найму износила... Батрачила...». Вернулась агитатор в училище и рассказала о состоявшейся беседе подругам, что вместе с ней только-только вступают в жизнь. Два года учебы на полном государственном обеспечении, и вот она, по любви выбранная специальность. Потому-то им так удивительно — оглянуться лет на 75 назад, сравнить.

Химики — представители сравнительно молодой отрасли производства, и шагают вперед они новыми, стремительными темпами. Цех прядения шелка капронового производства за последние четыре года почти вдвое увеличил выпуск продукции. Помощник мастера цеха Михаил Иванович Костенко рассказывает: у химиков богатейшие возможности для интенсификации производства. И они не теряют времени зря. Спросите хотя бы слесаря химического цеха рационализатора Владимира Федоренко, и он расскажет, как это у них получается: брались комбинатские умельцы в пятилетке за счет рационализации получить 4.500 тысяч рублей экономии, а уже получили за четыре года 4.700 тысяч. Обязались получить еще 300 тысяч.

Голосуют новаторы-первопроходцы. Может быть, в этот момент они думают о том, что вся наша огромная страна — первопроходец.

У многих избирателей в руках — свежие газеты. Люди спешат внимательно познакомиться с речью Генерального секретаря ЦК КПСС Леонида Ильича Брежнева.

...Наверное, давно не была здесь эта семья орлов. Они парили сначала, высоко описывая круги, затем спустились до самой груды строительных материалов. Пустырь был на этом месте, и ферма, что жалась к лесополосе. Еще раньше и ее не было. Три улицы получили здесь свое окончание — Исакова, Юрина и Островского. Каковы же приметы жизни на новом месте? Большие дома, школа, магазин... А еще — футбольные ворота. Из оставленных плотниками планок и бревен они уже сколочены и вкопаны, уже пропускают и отражают мячи. Есть несколько автомобильных стоянок над самым обрывом, где по перспективному плану скоро должен заплескаться пруд.

ПОЗАВЧЕРА — в канун выборов — сам заведующий агитпунктом Илья Петрович Шахматов делал приборку в отведенной накануне секции немного недоделанного детского садика. Бульдозер в сумерках закончил выравнивать землю у бетонных плит дорожки... В двух избирательных участках (сто первом и сто втором), размещенных в белой ребячьей новостройке, проголосовало около шести тысяч избирателей. Кто же живет в новых зданиях на концевых отрезках улиц? Кто пришел голосовать на молодой избирательный участок? Виктор Геленко — энергетик завода АТИ, в недавнем прошлом электрик, закончивший без отрыва от производства Новосибирский электротехнический институт; слесарь второго цеха Владимир Непряхин... К слову сказать, асбестотехническое производство родилось у нас тоже в последние годы. А сейчас уже процентов на пятнадцать превысило проектную мощность.

Мотостроители оборудовали здесь два своих новых общежития. Те, кто живет в них и работает на сборке, как раз накануне выборов подготовили к отправке на Кубу несколько дизелей... От лаборантки хлопчатобумажного комбината Евгении Ивановой узнали, что комбинат в этом году уже выдал сверх плана несколько сот тысяч метров ткани, в том числе немало на экспорт и улучшенной отделки...

Празднично, весело было вчера в Барнауле. Выступала художественная самодеятельность. И высокой была политическая активность избирателей. На многих участках голосование было закончено в основном до полудня.

С думой о партии, с гордостью за большие дела и мыслями о новых свершениях избирали барнаульцы высший орган власти — Верховный Совет СССР.

Б. ПЕРОВ.

ПОЛЕТ КОРАБЛЯ «СОЮЗ-9» ПРОДОЛЖАЕТСЯ

СООБЩЕНИЕ ТАСС

Космический корабль «Союз-9» на 13 часов 32 минуты московского времени 13 июня совершил 188 оборотов вокруг Земли. Космонавты Андриян Николаев и Виталий Севастьянов находятся в орбитальном полете двенадцатые сутки.

Очередной рабочий день космонавтов продолжался около шестнадцати часов и закончился в 4 часа 30 минут 13 июня. Программа его включала проведение научно-технических и медицинских экспериментов. Одним из технических экспериментов было повторное испытание звездного датчика, работающего на новом принципе. При этом испытании настройка датчика астроориентации проводилась на звезду Канопус. Эксперимент прошел успешно: в расчетное время звезда Канопус была обнаружена этим датчиком.

При нахождении корабля «Союз-9» в районе экватора космонавты проводили эксперименты по ведению радиосвязи с наземными измерительными пунктами в диапазоне коротких волн.

По программе медико-биологических исследований экипаж космического корабля проводил биологические эксперименты с целью изучения размножения и развития насекомых, особенностей деления клеток хлореллы, спорогенеза у цветковых растений и бактериальных культур в жидких средах.

В сеансах радиосвязи Андриян Николаев и Виталий Севастьянов сообщали, что программа успешно выполняется, самочувствие их хорошее, работоспособность высокая, аппетит и сон нормальные.

Космический корабль «Союз-9» продолжает орбитальный полет.

АГИТИРУЕТ ЖИЗНЬ

В ДЕНЬ ВЫБОРОВ, как известно, агитация за кандидатов в депутаты на избирательном участке не допускается. И в селе Первомайском голосующие вчера не видели здесь плакатов с фотографиями кандидатов и призывных лозунгов. И все же агитация была, сама жизнь агитировала за то, чтобы избиратели отдавали свои голоса кандидатам крепко спаянного блока коммунистов и беспартийных, голосовали за светлое коммунистическое будущее страны.

Вот получила бюллетени Ольга Владимировна Гавриленко. На ее груди Золотая Звезда Героя Социалистического Труда. Впрочем, на груди у многих избирателей ордена и медали. Чаще других наград видишь юбилейные ленинские медали «За доблестный труд. В ознаменование 100-летия со дня рождения В. И. Ленина».

Ольга Владимировна говорит об изменениях, что произошли в совхозе за четыре года после прошлых выборов. Она, как и многие из избирателей, видела перед выборами в совхозной конторе таблицы, рассказывающие о достижениях хозяйства. В 1966 году было получено на одного работника валовой продукции на 3.321 рубль, в прошлом году — на 4.804 рубля. Основные фонды увеличились за четыре года с 1.327 тысяч рублей до 3.172 тысяч — почти в 2,5 раза. Стоимость полученной продукции в сдаточных ценах выросла с 1.834 тысяч рублей до 3.526 тысяч. Прибыль увеличилась с 780 тысяч до 1.850 тысяч рублей. Конечно, выросла зарплата, она достигла без малого 1.400 рублей на одного работника в год.

Хорошо живут люди в Первомайском. Некоторые избиратели приехали голосовать на собственных автомобилях, мотоциклах. Многие сельчане за последние годы приобрели холодильники и стиральные машины. А что касается телевизоров и радиоприемников, то трудно найти такой дом, где бы их не было.

А избиратели все идут и идут. Они подходят к столам, предъявляют документы и получают избирательные бюллетени. Ассистент фармацевта сельской аптеки Людмила Вострикова впервые избирает в Верховный Совет, и ее волнение понятно. А вот голосует заведующая совхозной столовой — Анна Васильевна Колмогорова. У нее и у других работников торговли настроение особенно праздничное. Несколько месяцев тому назад столовая, а вместе с ней магазины и мастерские службы быта переехали в просторное, светлое здание сельского торгового центра.

Много строят на селе. За последние годы в Первомайском появилась целая улица каменных жилых домов со всеми удобствами. Избирательный участок расположен в старом деревянном здании сельского клуба. Но председатель участковой избирательной комиссии И. С. Пестов говорит:

— Последние выборы здесь проводим, к следующим новый клуб будет готов.

Из окна участка виден башенный кран. Он поднимается над строящимся Дворцом культуры.

Свой гражданский долг выполняют депутаты местных Советов Нина Гавриловна Федосеева, Валентина Ефимовна Малютина. Избирателям выдает бюллетени тоже депутат сельсовета, член участковой избирательной комиссии Александра Ивановна Храмкова. Представители народа, его избранники, осуществляющие волю народа. И кандидаты в депутаты, за которых голосовали вчера первомайцы, — директор Алтайской опытной станции садоводства Ида Павловна Калинина и Иван Флегонтович Синицын, министр тракторного и сельскохозяйственного машиностроения СССР, тоже начинали свою государственную деятельность с депутатов местных Советов.

Еще не успело подняться солнце на середину неба, а в избирательном участке стало тихо. Без малого все избиратели проголосовали. Зато на улицах ликовал праздник. Село отмечало большое событие — выборы своих представителей в верховный орган Советской власти. Радостно прошел этот день. Да и как не радоваться первомайцам — они уверены в том, что их посланники вместе с другими депутатами народа будут стараться, чтобы дела в нашей стране с каждым днем шли лучше и лучше.

С. АНДРЕЕВ.

Первомайский район.

Радостное, приподнятое настроение было в день выборов у тружеников колхоза «Красное знамя» Первомайского района. Долго на улицах села Жилино слышались музыка, песни, смех.

НА СНИМКЕ: утром на улице села Жилино 14 июня 1970 года.

Фото А. Калабухова.

О ПРЕДСТОЯЩЕМ ВИЗИТЕ В СОЦИАЛИСТИЧЕСКУЮ РЕСПУБЛИКУ РУМЫНИЮ ПАРТИЙНО-ПРАВИТЕЛЬСТВЕННОЙ ДЕЛЕГАЦИИ СССР

По приглашению Центрального Комитета Румынской коммунистической партии и правительства Социалистической Республики Румынии в начале июля с. г. Румынию посетит с официальным дружественным визитом партийно-правительственная делегация Союза Советских Социалистических Республик во главе с Генеральным секретарем ЦК Коммунистической партии Советского Союза Л. И. Брежневым.

Во время визита имеется в виду подписать новый Договор о дружбе, сотрудничестве и взаимной помощи между Союзом Советских Социалистических Республик и Социалистической Республикой Румынией.

НА ОРБИТЕ — «КОСМОС-348»

13 июня 1970 года в Советском Союзе произведен очередной запуск искусственного спутника Земли «Космос-348».

Установленная на спутнике аппаратура работает нормально. Координационно-вычислительный центр ведет обработку поступающей информации.

(ТАСС).

БРОШЮРЫ О XVI СЪЕЗДЕ ВЛКСМ

Издательство ЦК ВЛКСМ «Молодая гвардия» выпустило массовым тиражом брошюры «Документы XVI съезда ВЛКСМ» и «Отчет ЦК ВЛКСМ и задачи комсомола по воспитанию молодежи в духе ленинских заветов. Доклад и заключительное слово на XVI съезде ВЛКСМ первого секретаря ЦК ВЛКСМ Е. М. Тяжельникова».

(ТАСС).

ВЧЕРА ГОЛОСУЕТ АЛТАЙ

Уже к десяти часам утра половина избирателей Рубцовска выполнила гражданский долг.

Рано утром на избирательный участок, расположенный в восьмилетней школе № 9, пришла семья Богдановичей. Глава семьи Иван Александрович — старый питерский рабочий, начал свой трудовой путь на Путиловском заводе. Только в тракторной промышленности Иван Александрович работал больше 30 лет.

— Нашей семье, — говорит Иван Александрович, — Советская власть дала очень многое. Два сына стали инженерами, инженеры и невестки. Все они работают на АТЗ.

Таких трудовых семей в Рубцовске немало. И все они единодушно отдали вчера свои голоса за кандидатов народа, за дальнейший расцвет нашей Родины.

Н. МАРКОВ,
корр. «Алтайской правды».

Вчера в Бийске выдался великолепный день. С самого утра было ясно. Правда, проплывали иногда облака, но они не делали погоды. Ее делали люди. Они были праздничны, радостны, общительны.

...Избирательный участок № 82 — на поселке Бийского химического комбината, коллективу которого выдвинул кандидатом в депутаты Совета Союза Верховного Совета СССР аппаратчицу Зинаиду Игнатьевну Свиридову. Здесь особенно дружно проходило голосование. К 10 часам утра бюллетени опустило более половины избирателей. В их числе и Зинаида Игнатьевна со своим мужем Анатолием Ивановичем Свиридовым.

Организованно, с высоким политическим подъемом проходило голосование и на других избирательных участках города. К 13 часам исполнили свой гражданский долг свыше 86 процентов бийчан.

И. МЕЛИКОВ,
корр. «Алтайской правды».

Избирательный участок № 12. Здесь голосовали жители наменских Черемушек. Четыре года назад этот район только начинал строиться.

Первой на участке бюллетени получает студентка Каменского педагогического училища Таня Анохина. Перед тем, как опустить их, девушка сказала:

— Голосую первый раз и потому счастлива, что мне предоставлено такое великое право.

В городе Камне, во всем Каменском избирательном округе голосование в основном закончилось к 12 часам дня.

А. ПУГАЕВ,
корр. «Алтайской правды».

Рано проснулся в этот день поселок Кучукского сульфатного комбината. Еще не было шести, а на улице уже оживление. Все дороги поселка в этот час вели к избирательным участкам — кучукские химики шли голосовать. Одним из первых взял бюллетени орденоносец, участник двух войн — гражданской и Отечественной — Дмитрий Михайлович Кардашов. Его голос за кандидатов в Верховный Совет СССР — это голос солдата, который с оружием в руках защищал народную власть.

Дружно прошло голосование и на других избирательных участках районного центра. К полудню проголосовало большинство избирателей всего Благовещенского района.

Н. ГАРЕЛЬШЕВ,
корр. «Алтайской правды».

В праздничном убранстве были вчера села и поселки Ключевского района. Уже через несколько минут после начала голосования в районный центр стали поступать сообщения, которые говорили о высокой политической активности тружеников полей и ферм.

Первое сообщение поступило из села Красный Яр. Здесь 252 избирателя. За двадцать минут проголосовали без малого сто человек, а к 10 часам свой гражданский долг выполнили все избиратели.

Активно прошли выборы в селе Слава. Здесь честь открыть голосование предоставили старейшим жителям, организаторам коммуны «Слава» Я. А. Мильненко, Т. М. Зайцеву и А. А. Жерноклевой.

Н. ВАРЮХИН,
корр. «Алтайской правды».

ЗА РАСЦВЕТ ЛЮБИМОЙ РОДИНЫ!

Валентина Алейникова и Татьяна Савичева работают на Барнаульском меланжевом комбинате. Давняя дружба помогает им во всем — и в работе, и в учебе. И в день выборов они тоже вместе пришли на избирательный участок, чтобы отдать свои голоса за кандидатов блока коммунистов и беспартийных.

Фото Е. Шлея.

ВО ИМЯ БУДУЩЕГО

В день выборов весь коллектив нашей бригады единодушно, от всего сердца проголосовал за кандидатов нерушимого всенародного блока коммунистов и беспартийных. В думах, с которыми шли к избирательным урнам, мы были едины со всеми советскими людьми. Каждый из нас в своем сердце нес безграничную благодарность ленинской партии и советскому правительству за их неустанную заботу о процветании нашей Родины, о сохранении мира, о неуклонном росте материального и духовного благосостояния советских людей.

Нам, труженикам, целинного совхоза «Кулундинский», приходится жить и работать в сложных природно-климатических условиях степи. Однако благодаря огромной помощи государства наше хозяйство неуклонно идет в гору. Родина обеспечила нас замечательной современной техникой, дала все необходимое для успешной работы тружеников полей и ферм. За четыре года, прошедших с минувших выборов, заметно преобразила облик наша земля. На когда-то безлесной засушливой равнине поднялось больше 1.800 гектаров лесов. От неблагоприятных сил природы защищено свыше 50 тысяч гектаров сельскохозяйственных угодий. Широкие многорядные полосы лесов окружают все населенные пункты. Это ли не свидетельство могущества советского строя, способного преобразить лицо земли?

А как выросло благосостояние сельских жителей! За этот же период сотни людей построили свои или переселились в совхозные многоквартирные благоустроенные дома. В совхозе сейчас нет семьи, в которой не было бы газовой плиты, стиральной машины и другой бытовой техники. Почти в каждом доме мотоцикл, многие имеют собственные легковые автомобили.

Мы уверены, что уже недалекое будущее принесет нам, людям деревни, новые радости и успехи. Вместе с тем мы отлично понимаем, что все это будет только в том случае, если мы сами будем трудиться, не жалея сил, будем по-хозяйски беречь и приумножать общественное добро. В нынешнем году в совхозе заметно увеличилось поголовье скота. Для того, чтобы фермы давали больше продукции, мы резко расширили площади под кормовыми культурами. Сейчас ведем уход за плантациями пропашных. Первая культивация кукурузы и подсолнечника на всей площади завершена. Сейчас приступаем к сенокосу, готовимся к уборке нового урожая. Каждый из нас трудится в полную силу, сознавая, что наш труд приближает торжество коммунизма.

А. ДИЛЬМАН — бригадир Новозна-менской бригады, А. АНДРЕЕВ — наладчик, Э. ШУЛЬЦ, Н. ЛИТОВЧЕНКО — механизаторы.

Совхоз «Кулундинский».

«Я ПЛАНОВ НАШИХ ЛЮБЛЮ ГРОМАДЬЕ...»

КОМУ-КОМУ, а нам, строителям, эти слова поэта особенно дороги, близки, понятны.

В бурно развивающемся поселке славгородских химиков нет такого объекта, где бы ни приложила руки наша бригада. Школы, больницы, жилые дома, библиотеки, столовые — все это, так сказать, этапы пройденного пути. Бригада у нас комплексная. В ней есть штукатуры, маляры, плиточники. Большинство отделочников трудится в бригаде 10—15 лет. Можно представить себе, какой огромный вклад в развитие поселка внес наш коллектив за эти годы.

И все-таки нынешний год — особенный. Большими трудовыми успехами отметили мы 100-летие со дня рождения В. И. Ленина. Торжественно отметили 25-летие победы над фашизмом. И сегодня еще одно важное событие в жизни советского народа — выборы в Верховный Совет СССР. Требовательно оцениваем мы в этот день свою собственную деятельность. Результаты, достигнутые вчера, сегодня уже нас не удовлетворяют.

В Обращении ЦК КПСС, в котором изложена избирательная платформа блока коммунистов и беспартийных, есть такие строки: «Партия призывает рабочих, инженеров и техников заводов и фабрик, строительства и транспорта, связи и коммунального хозяйства успешно завершить выполнение плана последнего года пятилетки в каждом производственном коллективе».

Эти слова непосредственно относятся и к нам. Нашей бригаде есть чем гордиться: свою пятилетку мы завершим к 9 августа — Дню строителей.

Мы голосовали за миролюбивую политику Советского государства, за наше счастье. А счастье наше — в мирном труде.

М. ПОДОРОЖНИЙ, бригадир комплексной бригады отделочников Славгородского строительного треста.

В СЕЛЕНИЯХ ГОРНЫХ, ДАЛЬНИХ

КАК СВЕТЛЫЙ всенародный праздник прошел день выборов в Верховный Совет СССР в Горном Алтае. Рано утром гостеприимно распахнули двери более двухсот избирательных участков Горно-Алтайска и районных центров области. Улицы заполнили толпы принаряженных людей. Веселые и счастливые, они с гордостью исполняли свой гражданский долг, голосуя за кандидатов блока коммунистов и беспартийных. И, казалось, вечно строгие, насупленные горы будто расправили плечи, прислушиваясь к необычному оживлению в горных долинах, глухих урочищах. Здесь, на дальних стоянках, на летних выгонах, пастбищах, находятся со скотом тысячи животноводов, которые борются за большое молоко и мясо юбилейного года. Слава горных чабанов и пастухов известна всем. За успехи в выполнении планов продажи продукции животноводства в начале года области вручено переходящее Красное знамя Совета Министров РСФСР и ВЦСПС. И к тем, кто получает высокие привесы мяса и молока, мчатся с походными урнами всадники, летят по воздуху вертолеты, плывут по воде теплоходы и катера.

НА СТОЯНКУ к Герою Социалистического Труда Марии Толтоковой из совхоза «Советский Алтай» в урочище Тайбылкы приехал член избирательной комиссии Балыктуюльского избирательного участка М. Адагызов. Быстро установил урну и пригласил чабанку и ее помощников к голосованию. Опуская бюллетень в урну, Мария Васильевна сказала:

— Я с радостью отдаю свой голос за работницу нашего совхоза, старшую скотницу Ольгу Савватьевну Тадышеву.

НА БЕРЕГУ СЕДОГО Чулышмана среди черной дремучей тайги стоит небольшой поселок Чодро. Здесь живут преимущественно одни лесники, те, кому пришелся по душе этот отдаленный суровый край. Член участковой комиссии К. Урмалов добирался сюда два дня верхом на лошади. И вот его походная урна установлена на широком столе. Один за другим к нему подходят жители поселка. Лесничий В. Болгарин, пенсионеры А. Черкасов, С. Жданов. Двое последних отдали любимому делу многие годы своей жизни. И даже, когда вышли на заслуженный отдых, не расстались с тайгой. Они служат примером для молодежи поселка, им первым и предоставили жители право исполнить свой долг.

Пожалуй, самый дальний путь преодолел к пастухам в урочище Онулу Г. Сабулов. Позади остались почти полторы сотни километров трудных подъемов, головокружительных спусков. Самую высокую гору Чулышманского нагорья Куркурабажи пришлось объехать стороной. Герасим сменил трех запасных лошадей, и только тогда на горизонте заметил снеговые шапки Шапшальского хребта. Здесь, в урочище Онулу, на самой границе с Тувой расположено более 20-ти стоянок крупного рогатого скота совхоза «Советский Алтай». Когда до первой из них осталось совсем немного, наступил вечер, а потом мгновенно опустилась черильная ночь. Но пастухи увидели Сабулова, развели на скале яркий костер. Потом они пили крепкий чай, и Герасим долго рассказывал новости. Это было вечером. А вчера он установил свою походную урну в лучшей юрте и, как по всей стране, в 6 часов утра пригласил пастухов к голосованию...

АЛЬПИНИСТСКИЙ лагерь «Актру» вознесся выше облаков. Сюда с началом лета приехали десятки любителей скалолазания. Вместе с обслуживающим персоналом на базе находится 120 человек. Накануне дня выборов председатель избирательной комиссии Курайского избирательного участка геолог Г. Малых собрал всех членов.

— Надо кому-то доставить урну к альпинистам, — сказал он. — Знаю, что дело чрезмерно сложное, поэтому вызываю добровольцев.

В «Актру» вызвались идти Л. Кормилкин из геологоразведочной экспедиции и член избирательной комиссии председатель Курайского сельсовета Ч. Карманов. До перевалочной базы у подножия они доехали на машине, а потом 12 километров шли по узкой горной тропе, взбираясь с каждым шагом все круче и круче. Предупрежденные по рации альпинисты встретили их радостными криками, и с ходу наградили альпинистскими значками. Вчера на базе был отдых. Покорители горных вершин дружно проголосовали — к 9-ти часам утра, а потом песней и музыкой проводили Л. Кормилкина и Ч. Карманова в обратный путь — выборные материалы должны быть доставлены на участок в срок...

НА БЕРЕГУ красивой бухты Телецкого озера расположился поселок Яйлю. Председатель поселковой избирательной комиссии Э. Ирисов раскрыл в 6 часов утра двери избирательной комнаты и пригласил жителей поселка исполнить свой гражданский долг. К урне подходят работники Алтайского государственного заповедника, Яйлинской озерной станции. Накануне они слушали выступление Генерального секретаря ЦК КПСС Л. И. Брежнева на встрече с избирателями Бауманского района города Москвы и находятся под впечатлением больших и светлых перспектив, открытых перед страной.

Заблаговременно Э. Ирисов отдал команду капитану теплохода «Восток» А. Пощеленко плыть в Ижон, Кокшу, Камгу, где проживают со своими семьями наблюдатели заповедника, находятся гидрометеопункты. Капитан теплохода Я. Рацер повез походную урну в местечко Идыш, а с южной оконечности озера выплыл на моторном катере из села Балыкча Г. Сунгушев. Таким образом, они побывали у всех людей, проживающих на берегу Телецкого озера. На мысе Челюш Г. Сунгушева встретил наблюдатель заповедника Ф. Назаров. Для такого праздничного случая он надел свою парадную форму, горячо приветствовал своего старого знакомого. На мысе проживает всего две семьи. Они проголосовали быстро. И снова нос катера разрезает тугие телецкие волны, держа курс на Биле, Чиры, теперь уже в обратную сторону...

МНОГО РАБОТЫ выдалось с утра у пилота вертолета «МИ-1» И. Банникова. Он должен был собрать выборную документацию, доставить почту в горные поселки, урочища и займища. Следом за Банниковым взлетает в воздух экипаж второго вертолета, «МИ-4». Его маршрут—Улаганское плато, чабанские стоянки на плоскогорье Укок, поселки Бертёк, Джазатер.

Выборы в Горном Алтае прошли повсеместно дружно и организованно.

Ю. ПЕШКОВ, корр. «Алтайской правды».

ВЫСОКАЯ АКТИВНОСТЬ

Клуб Алейского сахарного завода. Просторное фойе заполнили избиратели. В 6 часов утра торжественная минута — открылись комнаты для голосования. Они красочно, со вкусом оформлены. Одними из первых опускают бюллетени рабочие самого передового цеха, который возглавляет П. А. Бердун. Отлично трудятся они. И дружно, все вместе пришли на выборы.

На избирательном участке, что расположился в горпо, честь открыть голосование выпадает ветерану войны А. Г. Митрофанову, а на участке в школе № 1 первыми подходят к урне ветеран гражданской войны, почетный гражданин города Петр Михайлович Сайко и учительница С. Ф. Маркова.

На выборы идут ремонтники, учителя, врачи, шоферы. Опуская бюллетени, они голосуют за все то, что дорого им и всем нам: за Родину, за коммунизм, за мир на земле.

Голосование проходит активно — в Алейске к выборам было заранее все хорошо подготовлено. Столы со списками, столы справок, кабины, урны расположены на всех 11-ти участках так, чтобы было удобно избирателям. Неплохо организовано и культурно-бытовое обслуживание. В клубах, на открытых площадках хозяевами стали самодеятельные артисты Алейска. Тепло принимали избиратели выступления вокальной группы хора участников гражданской и Отечественной войн, эстрадные ансамбли мелькомбината, горпо, маслосыркомбината, 3-й и 101-й школ и другие хорошо сложившиеся художественные коллективы города.

Четко была налажена работа связи, транспорта. Каждый избирательный участок имел в своем распоряжении 2—3 автомашины. Они доставляли урны тем, кто по болезни, по возрасту сам не мог придти на избирательный участок. Любой дом, переулок шофер и член избирательной комиссии отыскивали быстро, потому что заранее были составлены карты каждого участка.

К 12-ти часам дня алейцы проголосовали почти все.

К. ИЛЬИНА, корр. «Алтайской правды».

г. Алейск.

ПОД ФЛАГОМ ТЕХНИЧЕСКОГО ПРОГРЕССА

Не первый раз я участвую в голосовании, а все равно с каким-то волнением подходил вчера к избирательной урне. Ведь свою, народную власть выбираем! Наш кандидат в депутаты Совета Союза Верховного Совета СССР — член нашего заводского коллектива, электросварщица Раиса Ивановна Завацкая, а кандидат в депутаты Совета Национальностей — наш министр Иван Флегонтович Синицын. Я с радостью отдал за них свой голос, потому как уверен, они приложат все свои силы, чтобы выполнить наказы избирателей. Не сомневаюсь, что с такими же мыслями опускали в урны бюллетени мои товарищи по цеху — выбивщик А. И. Ломакин, бригадир формовщиков Н. Е. Кобзистых, секретарь техаческого отдела цеха инженер Л. М. Шиповский.

Подумалось в этот момент о родном заводе: растет, развивается, совершенствуется! Мы, рабочие, воочию видим, как заботятся родная партия и Советская власть, чтобы облегчить наш труд, сделать его производительнее. Трудно перечислить все внедренные новшества в нашем цехе за последние четыре года. Скажем, давно ли отходы плавок из вагранок извлекали краном, что было неудобно и связано с большими затратами физического труда. Теперь процесс усовершенствовали, и дело пошло веселее, быстрее, меньше требует усилий. На шихтарном дворе при завалке шихты тоже применяются механизмы. Бадья уже не вручную передвигается, а с помощью лебедки. Завалка шихты в вагранки ускорена.

Государство выделило не одну сотню тысяч рублей на реконструкцию нашего цеха, построенного еще во время войны. Растет новый восточный пролет для термообрубочного отделения. В нем тоже поставят новейшее оборудование, и условия труда будут благоприятными. На заботу государства мы, рабочие, отвечаем не только ударным трудом, но и строжайшей экономией, поиском новых резервов роста производительности труда. Литейщики уже выполнили многие мероприятия, намеченные при обсуждении Письма ЦК КПСС, Совета Министров СССР, ВЦСПС и ЦК ВЛКСМ «Об улучшении использования резервов производства и усилении режима экономии в народном хозяйстве».

Голосуя за кандидатов блока коммунистов и беспартийных, мы, трактороостроители, голосовали за дальнейший расцвет нашей Родины, за ускоренный технический прогресс, под флагом которого в предстоящей пятилетке мы сделаем еще один шаг по пути к коммунизму. Верим, что все намеченное сбудется в срок.

В. ЛЕОНТЬЕВ, печник первого чугунолитейного цеха АТЗ.

г. Рубцовск.

ИДЕАЛАМ ОТЦОВ ВЕРНЫ!

Время выборов в Верховный Совет СССР совпало у советских студентов с самой горячей порой в их жизни — экзаменами. Времени, естественно, в обрез. Но в свободные минуты они заинтересованно обсуждают события, связанные с этим большим днем в жизни Страны Советов.

Четверокурсникам механического факультета Алтайского сельскохозяйственного института Владимиру Мусаткину, Евгению Морозову и Владимиру Мостовичу уже не раз приходилось участвовать в избирательных кампаниях.

— Я буду голосовать в четвертый раз, — сказал Евгений Морозов. — И каждый раз, опуская в урну бюллетень, чувствую себя участником большого государственного дела.

Первокурсник мехфака Владимир Куртов — алтаец. Он хорошо знает, как Советская власть помогла его народу, сделала алтайцев полноправными гражданами Страны Советов.

Выпускник мехфака Анатолий Фатулаев через месяц получит диплом и уедет работать в Советский район, в мелиоративный отряд мехколонны. Он поделился радостью: намечал ко дню выборов закончить работу над дипломным проектом. И закончил!

— Я рад, что живу в стране, — сказал Анатолий, — где власть открыта для всех. Она воспитала меня, дала образование. Сегодня мы отдаем стране свой долг в учебе, завтра оправдаем ее доверие в труде.

Три небольших интервью накануне выборов. Но в них, как в капле воды, отразилось то настроение, тот душевный подъем, с которым встретило молодое поколение нашей страны день выборов в Верховный Совет. Это от их имени — комсомольцев и молодежи первого в мире государства рабочих и крестьян—Центральный Комитет комсомола в Обращении ко всем молодым избирателям с полным основанием заявил: «Идя на выборы в Верховный Совет СССР, комсомольцы, все молодое поколение страны вновь подтвердят свою верность ленинским идеалам, сплоченность своих рядов вокруг Коммунистической партии и ее ленинского Центрального Комитета».

Потому что советская молодежь верна идеалам своих отцов, потому что ей продолжать их дело.

В. ИЗВЕКОВ.

День выборов для жителей Западного поселка Барнаула, как и для всех советских людей, стал настоящим праздником. Рано утром на избирательном участке № 21 было уже многолюдно. К семи часам утра здесь проголосовало более трехсот человек.

НА СНИМКЕ: у избирательного участка № 21.

Фото Е. Шлея.

Хозяйская забота

Вчера, в день выборов, подумалось о многом. Впервые я участвовал в выборах высшего органа государственной власти после войны. Быстрее восстановить разрушенное хозяйство страны, поднять материальное благосостояние нашего народа, не допустить повторения войны — таков был главный наказ наших избранников, в этом мы видели нашу главную обязанность.

С тех пор прошло много лет — четверть века! Как изменилась жизнь! Сколько сделано!

Но сколько еще предстоит сделать! Страна Советов сейчас стоит на пороге новой пятилетки, и гражданский долг каждого советского человека — своим трудом крепить экономическое могущество Родины.

Скажу о себе и о своих товарищах-сталеварах. В честь юбилея великого Ленина мы еще в начале прошлого года выполнили свою пятилетку и к 100-летию со дня рождения вождя завершили годовой цикл работ будущего пятилетнего плана.

Письмо ЦК КПСС, Совета Министров СССР, ВЦСПС и ЦК ВЛКСМ «Об улучшении использования резервов производства и усилении режима экономии в народном хозяйстве» вдохновило нас на новые дела. Мы пристальнее стали следить за экономическим эффектом своего труда. 125 процентов сменной нормы — стабильный показатель нашей ежедневной работы. Мы бережливее, расчетливее используем материалы, особенно феррохром и никель. В нынешнем году я сэкономил их на 450 рублей.

Уверен, что добьемся большего. Мы поставили задачу: каждый сэкономит в текущем году не менее чем на тысячу рублей феррохрома и никеля. Если каждый рабочий, а их в стране миллионы, тоже добьется намеченных результатов, то экономия составит миллиарды. Представляю, насколько усилится экономическая мощь нашей Родины!

С такими думами о Родине я голосовал вчера за кандидатов блока коммунистов и беспартийных. Забота об умножении ее богатства и усилении могущества — моя сыновняя обязанность.

Б. МИКИН, сталевар завода «Электропечь».

г. Бийск.

Пленум Каменского горкома КПСС: **ЗАГОТОВКЕ КОРМОВ И УБОРКЕ УРОЖАЯ—ПЕРВОСТЕПЕННОЕ ВНИМАНИЕ**

РЕШАЮЩИЙ ФАКТОР

СРАЗУ же после завершения посевной кампании пленум Каменского горкома партии рассмотрел большие задачи коммунистов города и района. Повестка дня «Об усилении организаторской и политической работы в свете требований декабрьского Пленума ЦК КПСС по завершению подготовки к уборке урожая и заготовки кормов» сама по себе достаточно актуальна. Однако в данном случае обсуждаемый вопрос приобрел особую остроту. Она, эта острота, сразу же была подчеркнута докладчиком, она определила характер обмена мнениями: прения шли на весьма высоком уровне критики и самокритики, партийной принципиальности и деловитости. Правда, кое-кто из ораторов слишком тяготел к «самоотчету», однако в целом, повторяем, это не помешало серьезному, деловому обсуждению насущного вопроса.

Чем же обусловлена особая острота повестки дня? А тем, что, как потом было отмечено в постановлении, «в целом по району подготовка к уборке урожая и заготовке кормов идет слабыми темпами». Естественно, это вызвало серьезную озабоченность участников пленума. Внимание хозяйственных и партийных руководителей было обращено на ошибки прошлых лет.

Это, во-первых, крайне неудовлетворительное использование сеноуборочной техники. Так, в прошлом году в совхозе «Долганский» агрегат по приготовлению витаминной травяной муки использовался всего на одну шестую его возможностей. В отдельных хозяйствах на полях осталась часть кукурузы, некоторые естественные сенокосы ушли под снег неубранными. Во-вторых, в районе было мало механизированных звеньев по заготовке кормов, хотя опыт колхоза «Прогресс», совхоза «Октябрь» показывал: звеньевая система заготовки сена позволяет проводить сенокос более организованно, убирать траву в лучшие сроки, почти все сено подвозить к местам зимовки скота. В-третьих, в прошлом году было потеряно много рабочего времени из-за плохой подготовки сеноуборочной техники. И самое главное — низкое качество заготавливаемых кормов. В 1969 году совхозы и колхозы района на 1 центнер привеса крупного рогатого скота израсходовали 12,1 центнера кормовых единиц (вместо положенных 10,5), а план привеса недовыполнен почти на 6 тысяч центнеров. Был перерасход кормов и на производство молока, однако же план по производству этой продукции район не выполнил.

Особую тревогу вызывает качество силоса. Так, в прошлом году колхоз «Путь Ленина» заготовил половину силоса с нулевым содержанием каротина. Причина — закладка силоса в большие курганы, при этом сроки закладки растягиваются, технология нарушается.

Нынче для улучшения кормовой базы скота и птицы посеяно более 19 тысяч гектаров однолетних и 5 тысяч гектаров многолетних трав на сено, 25 тысяч гектаров кукурузы на силос, 29 тысяч гектаров ячменя, овса и зерносмесей. Беда, однако, в том, что все это богатство, как и раньше, вновь может оказаться не полностью использованным. Факт остается фактом: горькие уроки прошлых лет еще не всеми достаточно хорошо усвоены.

В том и заслуга пленума, что он со всей прямотой указал на это явление. 9 июня, в день работы пленума, были приведены более чем тревожные цифры: из 490 тракторных сенокосилок исправленными были только 169, из 225 тракторных граблей отремонтирована мизерная часть — 69, из 40 подборщиков-копнителей готовы лишь 14. Что и говорить, неутешительная статистика. Особенно плохо обстоит дело с ремонтом сеноуборочной техники в колхозах имени Кирова, имени Мичурина, «Родина», имени XX партсъезда, в совхозах «Путь Ильича», «Плотниковский», «Боровой».

Еще хуже с подготовкой силосоуборочных комбайнов: из 189 на 1 июня исправными были только 39. А в колхозах «Прогресс», имени Ленина, в совхозе «Плотниковский» к этому времени число готовых комбайнов равнялось нулю. Кроме всего прочего, это объясняется нехваткой запасных частей. После вмешательства горкома партии их дефицит был частично покрыт усилиями авторемзавода, металлозавода и ткацкой фабрики. Но только частично. В связи с этим прозвучала резкая критика в адрес руководства Каменского объединения «Сельхозтехника» (тт. Корнилов М. И. и Фетищев Ф. Р.).

Повышение закупочных цен на молоко и мясо дает возможность в ближайшее время значительно повысить рентабельность животноводства, поднять экономику хозяйств. Но что даст повышение закупочных цен тому хозяйству, которое не обеспечит кормовой базы животноводства?

Хорошее состояние травостоя, резкое увеличение кормовых культур в полях севооборота, достаточное количество техники — все говорит об одном: план сдачи государству продуктов животноводства можно перевыполнить. Надо лишь разумно использовать оставшиеся до кормозаготовок немногие дни. Разумеется, за этим «лишь» — огромная кропотливая работа. На ее и нацеливает пленум горкома партии. Иного пути, иного выхода нет и быть не может.

Тщательному анализу подверглась также готовность района к уборке урожая. И здесь были выявлены серьезные упущения, однако в целом положение несколько более обнадеживающее, чем с подготовкой к сенокосу.

Пленум горкома партии принял развернутое, конкретное постановление по повестке дня и призвал всех коммунистов, всех тружеников города и района поддержать инициативу москвичей — до конца года продлить ленинскую трудовую вахту.

И. БЕРЕЗЮК.

УЧИТЬСЯ КОММУНИЗМУ

Мне посчастливилось побывать на XVI съезде ВЛКСМ. Попавшись рассказать о своих впечатлениях от этой поездки в Москву.

ЩЕДРА БЫЛА московская весна на цветы и яркие краски. Цвет молодости Страны Советов собрался на XVI съезд комсомола...

Молодая певица из Туркменистана, строитель Усть-Илимской ГЭС, виноградарь из Молдавии, оленевод из Якутии. Съезд являл собой сплав всего пытливого, дерзновенного, талантливого, чем богато молодое поколение нашего времени. 27-миллионную армию комсомольцев страны на съезде представляли 4.625 делегатов. Вот несколько цифр, рисующих, если можно так выразиться, социальный портрет съезда.

94 процента его делегатов — люди с высшим, незаконченным высшим и средним образованием, в том числе 642 инженера, 387 учителей, 197 специалистов сельского хозяйства, 75 докторов и кандидатов наук. Аплодисментами было встречено сообщение о том, что все делегаты съезда успешно сдали всесоюзный Ленинский зачет. Это не только характерная черта съезда, это—яркая примета нашего времени.

Неизменно притягателен образ Ленина для молодежи. У Ленина учится она классовому самосознанию, глубокому политическому, философскому осмыслению действительности, активному отношению к происходящим событиям, неиссякаемой любви к знаниям, деловитости и настойчивой последовательности во всех начинаниях. Учиться у Ленина, овладевать ленинским теоретическим наследием, применять полученные знания на практике! Всему этому во многом способствовал всесоюзный Ленинский зачет. Высоко оценивая его результаты, съезд рекомендовал на основе глубокого анализа итогов зачета, эффективности форм политического воспитания молодежи, родившихся в этот период, сохранить все положительное, что он принес в жизнь комсомола.

Работа съезда характерна деловитостью, стремлением обобщить и проанализировать накопленный комсомольскими организациями опыт, чтобы сделать глубоко научные рекомендации, разработать четкую программу действий. Ленинские слова: «...во-первых — учиться, во-вторых — учиться и в третьих—учиться...» с полным основанием можно считать девизом съезда. Делегаты в полном смысле слова учились.

Вот лишь небольшой штрих. За круглым столом в Институте марксизма-ленинизма, Академии общественных наук при ЦК КПСС—известные академики, философы, историки и комсомольские работники, комсомольские пропагандисты. Разговор на равных о том, как развивать систему комсомольского политпросвещения, практику регулярных общественно-политических аттестаций членов ВЛКСМ, как поднимать теоретический уровень занятий, строить всю воспитательную работу на основе научно обоснованных методических рекомендаций.

Один день — 28 мая съезд работал по секциям. Их было десять. Каждый делегат имел возможность участвовать в работе той секции, которая ближе ему по роду занятий, общественной деятельности. И в этом — еще одно доказательство духа деловитости, духа новаторства.

НА СЪЕЗДЕ много внимания было уделено проблеме: молодежь и село. Обсуждался широкий круг вопросов. И в тоне каждого выступления чувствовалось: говорят молодые хозяева земли, ведут разговор заинтересованные люди, каждое слово идет от сердца, от стремления помочь народу, партии решить задачу большой социальной значимости. Можно было понять мысли нашей делегатки Нины Алексенцевой, трактористки из Павловского района, одной из тех, кто полтора года назад подписался под открытым письмом, опубликованным в «Комсомольской правде»: «Подруги, на трактор!», когда она слушала на съезде молодых своих сверстниц — Валю Слепцову из Ростовской области, Веру Тесля из Краснодарского края.

— Слушала я их, — говорила потом Нина, — и будто мои мысли высказывали, мои чувства передавали. Вот так же, как и они, волновалась я, когда впервые села за рычаги трактора, так же обижалась, когда слышала в свой адрес реплики маловеров, так же радовалась первым успехам, когда убедилась, что смогу стать настоящим механизатором. И очень отрадно, что растет армия девушек-механизаторов, что на призыв партии — овладевать техническими профессиями широко откликнулась сельская молодежь. Есть в этом движении и свои проблемы, и свои трудности. О них в полный голос говорили на съезде. Нам, девушкам и женщинам-механизаторам, нужна техника, легкая в управлении. Валя Слепцова говорила о специальном «девичьем» тракторе, который создают днепропетровские комсомольцы. Такой трактор — мечта всех молодых трактористок и тех, кто собирается посвятить свою жизнь механизаторскому делу. И пока что остается мечтой хорошая, удобная спецодежда. Но я уверена — будет у нас и надлежащая техника, и красивая спецодежда, главное же — общественное признание нашего движения — получено.

В фойе конференц-зала ВДНХ, где заседала секция «Молодежь и интенсификация сельскохозяйственного производства» — большой, на три стены, стенд. Бросились в глаза знакомые слова: «Живешь на селе — знай технику!». Делегаты знакомились с опытом овладения техническими профессиями в Алтайском крае. Как отметил в своем выступлении на секции первый секретарь Алтайского крайкома ВЛКСМ В. В. Кирюшов, к началу весенне-полевых работ 45 тысяч юношей и девушек овладели механизаторскими профессиями. Это лишь начало большого дела.

Проблемы села объемны и многоплановы. На закрепление молодежи на селе влияют и учебно-воспитательный процесс в школе, и мнение родителей, и уровень механизации сельского труда, его привлекательность с точки зрения выпускника школы, познавшего основы точных наук, и состояние культурной и спортивной работы. А в комплексе— это создание условий, способствующих развитию разносторонних способностей молодого человека в условиях сельской местности. Определение этих условий для каждого конкретного хозяйства — задача чрезвычайно важная, и здесь главная роль отводится социальному планированию. Робкие попытки его есть и у нас в крае. Правильно было сказано на съезде: здесь нужны достаточно авторитетные и компетентные кадры, нужна методическая и методологическая помощь ученых. Но и медлить нельзя. Социальный план развития, если он составлен на основе научных рекомендаций, — хорошая основа интенсификации сельскохозяйственного производства, закрепления молодежи на селе.

РАЗУМЕЕТСЯ, нет возможности рассказать о всех проблемах, рассмотренных на съезде. Хотелось бы лишь упомянуть еще об одной — о бережном отношении к природе. Нашей делегации эта тема показалась не только знакомой, но и очень близкой. У нас в крае много поборников природы, людей, которые целью всей своей жизни поставили преобразование земли алтайской, украшение ее садами, рощами, цветами. Яркий пример тому — замечательная деятельность академика Михаила Афанасьевича Лисавенко, его многочисленных последователей, в числе которых кандидат в депутаты Верховного Совета СССР Ида Павловна Калинина.

Четыре года шефствует комсомол края над полезащитным лесоразведением. «Зеленые заставы», выращенные руками молодых, мужественно борются с суховеями, защищая землю от ветровой и водной эрозии. Поэтому прозвучавший с трибуны съезда призыв — бережно, по-ленински относиться к природе, не только беречь, но и приумножать ее богатства — нашел горячий отклик у делегатов.

Съезд стал хорошей школой партийной, ленинской постановки дела коммунистического воспитания. Горячими аплодисментами встретили делегаты съезда слова Генерального секретаря ЦК КПСС товарища Л. И. Брежнева: «Нет сомнений, что Ленинский комсомол еще теснее сплотит свои ряды вокруг партии, будет еще настойчивее содействовать воспитанию молодого поколения в духе беспредельной преданности народу, идеалам коммунизма».

Съезд заверил партию, ее ленинский Центральный Комитет, что комсомольцы, вся советская молодежь будут и впредь неустанно бороться под великим и непобедимым знаменем Ленина, будут неустанно учиться коммунизму.

А. СУХАНОВ,
редактор газеты «Молодежь Алтая».

ТОМСКИЙ ДРАМАТИЧЕСКИЙ театр играет «Золотую карету» Леонида Леонова. «Люди требуют от судьбы счастья, успеха, богатства, а самые богатые из людей не те, кто получал много, а те, кто как раз щедрее всех раздавал себя людям». Эта афористически сжатая формула — из «Русского леса». И об этом же написана пьеса Л. Леонова. О смысле жизни. О человеческом горе и силе, преодолевающей его. О памирских высотах человеческой души и ледниках жестокого эгоизма.

ТЕАТР

ЧЕРНЫЙ ХЛЕБ ИСТИНЫ

Полковник Березкин, который «прошел со своей бригадой Европу наискосок и след поучительный оставил», — средоточие авторской идеи. Не раз и не два возвращает он нас к своему убеждению: «Человеку не надо дворцов в сто комнат и апельсиновых рощ у моря. Ни славы, ни почтения от рабов ему не надо. Человеку надо, чтобы прийти домой... и дочка в окно ему навстречу смотрит, и жена режет черный хлеб счастья».

Барнаульцы уже видели заслуженного артиста республики В. А. Калинченко в нескольких довольно интересных ролях. Березкин — лучшая из них. Он обладает достойной преклонения силой преодолеть личное горе, обладает мужеством судить других жестокой справедливостью войны, непреклонным оптимизмом борца. Он приехал в город, где погибли жена и дочь, с целью сорвать маску с труса и подлеца Щелканова. И более всего, кажется, занимает его то, что есть у Щелканова юная дочь, и она не должна верить в дутую героичность отца. Ибо жизнь им, Березкиным, отвоеванная, будет трудная, а строить ее, лечить землю — молодым.

Гуманная жестокость хирурга... Вот чем наполняет действия своего героя В. А. Калинченко. Так отсекает его герой слепого танкиста Тимошу Непрядина от родного гнезда, от несчастной его любви. Так пытается дать «взрослое» зрение Марьке (ее великолепно играет молодая артистка В. П. Быкова).

Но есть в финале спектакля то, что вдруг перечеркивает в Березкине эту гуманность и едва ли не вступает в конфликт с авторской идеей образа. Уводя слепого Тимошу с именем Марьки, он торопит его: «Не отягчай ее совести, солдат». Он пытается влить в бывшего танкиста уверенность в то, что Марька «еще прибежит, когда полиняет от слез тесная шелковая коробочка». На этом мы прощаемся с полковником в спектакле томичей. Но ведь у Леонова он не уходит окончательно. Еще будет метаться по квартире Марька, решая самую трудную в своей маленькой жизни задачу. Еще Марья Сергеевна скажет ей отрезвляющие слова. И тогда вновь мы услышим Березкина: «Пустите ее... Она достойна стать солдатскою женой. Года через три мы еще вернемся за нею, а пока... пускай она обнимет его на прощанье... Чтобы за эти годы он не умер от своей любви!». Но этот финал — за бортом спектакля. И досадно, что финальная сцена не становится кульминационной вершиной Марькиной трудной победы.

Не внешнюю блистательность Юрия Кареева, не почти достижимую возможность увидеть мир со сказочного Памира выбирает для себя Марька, а многотрудную жизнь с Тимошей. Только вот происходит это в спектакле (не по вине исполнительницы) так стремительно, что закрадывается сомнение: «А ведь Кареевы через месяц вернутся. Не перерешит ли Марька?».

БЕЗ СРЫВОВ, убедительно и точно играет Тимошу артист Г. Ф. Веретинников. Замечательно проводит он труднейшие сцены первого акта, стверждая «отступной» аккордеон Марьи Сергеевны, заслоняя Марьку от удара, приготовленного Березкиным. И сколько мудрого понимания в нем, слепом астрономе и танкисте, сколько мужества и силы, сколько веры и в полковника, и в любовь свою, и в будущее. Вот замечательный пример творческой победы театра, когда успех вырастает из абсолютного слияния авторского замысла, режиссерского подхода к образу и актерского глубокого понимания задачи.

Хорош и В. И. Семенов в роли отца Тимоши—Непрядина. Насколько же он выше, сильнее в своей человеческой простоте, чем друг его юности, нынешний академик Кареев (его играет постановщик спектакля, главный режиссер театра Б. Ф. Дубенский). В игре В. И. Семенова нет и тени той заданности, однозначности, которая довольно часто мешает и исполнителю роли академика, и Л. П. Парахину, играющему Юпия.

Запоминается Дашенька в исполнении Ю. П. Семеновой, она совсем такая, как написал ее Л. Леонов.

И, наконец, «городничиха», Марья Сергеевна Щелканова в исполнении заслуженной артистки РСФСР Л. И. Долматовой. Глубокое постижение характера своей героини, большой внутренний такт, душевная наполненность позволили Л. И. Долматовой создать образ истинно леоновский, теплокровный, трепещущий. Неудавшаяся личная жизнь Марьи Сергеевны, ее понятные человеческие слабости — тонкой акварелью чувств рисует это актриса. Обаятельная внешне и сильная, глубокая внутренне, Щелканова—Долматова несет со сцены высокие истины о подлинном счастье, о путях к ним. И проповедь ее достоверна, ибо эта женщина приходит к ней ценой потерь, страданий и мужества.

Есть в пьесе Л. Леонова героиня, против фамилии которой в списке действующих лиц автор поставил убийственно-саркастическое слово — «мадам». Это Табун-Турковская, «пожилая, пестрая и пышная» сводница, еще одно лицо, непосредственно связанное с подлецом Щелкановым, проливающее окончательный свет на его мерзкое обличье.

«Мадам» выписана драматургом безжалостно, с гротескно-сатирической щедростью. Это достаточно лобовая фигура, но отнюдь не комический персонаж для увеселения зала и снятия напряженности действия. Табун-Турковская живет в пьесе своей жалкой жизнью, одинокой, страдающей.

МНЕ ДОВЕЛОСЬ видеть заслуженную артистку республики Л. П. Лебедеву в замечательной роли «дяди Оли» в «Семье Плахова». Это отличная острохарактерная артистка. Но ее Табун-Турковская выпадает из общей тональности спектакля. Эти ее нарочитые выплевывания окурков в кабинете Марьи Сергеевны, само появление в кабинете с мышью, которую она вынимает из недр экзотического одеяния...

А в целом, «Золотая карета» — это лучшее, что мы пока увидели у томичей. И в наших заметках было бы несправедливо умолчать об отличном оформлении спектакля, выполненном художником В. Н. Орловым, который тонко чувствует «нутро» пьесы, достоверно умеет воссоздавать обстановку действия.

Делает «большой ход в жизни» Тимоша. Суровый поводырь Березкин уводит его к звездам, которые сам он не увидит, но способен зажигать для других. Исчезает из жизни наших героев подлейший Щелканов. Тускнеет золото кареевской кареты. А черный хлеб счастья, он достается Марьке, Тимоше, «городничихе», тем, кто может оценить его...

А. ПОЛЯКОВСКИЙ.

МИР ЗА НЕДЕЛЮ

С разных меридианов

Зарубежная печать о предвыборных выступлениях руководителей КПСС

ПРЕДВЫБОРНАЯ КАМПАНИЯ В АНГЛИИ

Накануне парламентских выборов в Англии между двумя крупнейшими партиями—лейбористской и консервативной — развернулась ожесточенная борьба за бразды правления на ближайшие пять лет. Лидеры этих партий разъезжают по стране, произносят речи на митингах, выступают по радио и телевидению, не скупясь на широковещательные обещания, о которых обычно затем начисто «забывают».

Лейбористы обвиняют во всех бедах, переживаемых страной, консерваторов, обещают улучшить жилищное строительство, пенсионное обеспечение, здравоохранение, образование. Они похваляются тем, что за годы пребывания у власти значительно улучшили платежный баланс, добившись активного сальдо. Следует заметить, однако, что это временное улучшение достигнуто за счет резкого сокращения внутреннего потребления, замораживания заработной платы, высокого налогообложения.

Консерваторы, в свою очередь, обрушиваются на лейбористов, провозглашая своим лозунгом «свободное предпринимательство» и «стимулирование» сбережений. В программе консерваторов нашли отражение расистские требования крайне правого крыла партии о запрещении иммиграции в Англию выходцев из африканских и азиатских стран.

В области внешней политики позиции двух партий весьма схожи. Их краеугольный камень — верность НАТО, намерения вести переговоры о вступлении Англии в общий рынок.

Обе партии расходуют на предвыборную пропаганду огромные суммы и пускают в ход любые средства, чтобы обольстить избирателей и склонить их на свою сторону. И хотя их лидеры резко критикуют друг друга, обе партии (консерваторы — более откровенно, лейбористы — более завуалированно) отстаивают одни и те же интересы крупных монополий — подлинных хозяев страны.

Существующая антидемократическая избирательная система в Англии, при которой победить может кандидат, не получивший большинства голосов, а успех на выборах зависит от размаха предвыборной пропаганды, требующей огромных финансовых средств, ставит в крайне невыгодное положение Коммунистическую партию Великобритании.

Таким образом, английским избирателям в основном приходится выбирать одно из двух зол—то есть, голосовать либо за лейбористов, либо за консерваторов. Они на собственном опыте убедились, что худшее зло — правление консерваторов. Вот почему английские коммунисты подчеркивают необходимость нанести на выборах поражение консерваторам.

В то же время компартия указывает, что жгучие проблемы 70-х годов не смогут решить ни лейбористы, ни консерваторы, и призывает голосовать за коммунистов в тех округах, где выдвинуты их представители.

НАТО: НА ЯЗЫКЕ ВОЕННЫХ УГРОЗ

Нам доподлинно неизвестно, что происходило на сессии совета НАТО в Риме и на состоявшихся вслед за ней на этой неделе сессиях группы ядерного планирования в Венеции и комитета планирования обороны НАТО в Брюсселе. Все эти заседания проходили при закрытых дверях, и мы располагаем только официальными коммюнике да скупыми сообщениями корреспондентов.

В римском коммюнике министры иностранных дел атлантических держав разглагольствовали о своем «стремлении к миру», о «готовности» прийти к соглашению со странами Варшавского договора.

В Венеции и Брюсселе заседали министры обороны НАТО, и коммюнике соответственно пестрят выражениями «всеобщая и гибкая ядерная стратегия», «наращение тактического ядерного удара», «сохранение военного потенциала НАТО» и т. д. и т. п. Страны Варшавского договора изображаются в виде потенциального агрессора, угрожающего Западу. О «готовности» добиться с ними соглашений, естественно, ни слова не говорится.

В Венеции и Брюсселе главную роль играл американский министр обороны Лайрд, который «сделал анализ» соотношения военных потенциалов НАТО и Варшавского договора. Каков был этот «анализ», можно себе представить, если учесть, что недавно он публично оспаривал данные по этому вопросу американского агентства по разоружению и контролю над вооружениями. Согласно этим данным, НАТО и США тратят значительно больше средств на вооружение, чем соответственно страны Варшавского договора и Советский Союз. Из корреспондентских сообщений следует, что Лайрд, прибегнув к запугиванию «советской угрозой», пытался толкнуть своих союзников на дальнейшие военные усилия и заставить их согласиться с американскими ядерными планами.

Судя по сообщениям корреспондентов, попытки Лайрда не принесли желаемых плодов. По словам корреспондентов ЮПИ, вопросы относительно ядерной стратегии на сессии в Венеции «остались без ответа». Корреспондент объясняет это, в частности, тем, что партнеры США «не хотят делать никаких больших шагов в ожидании результатов переговоров об ограничении стратегических вооружений, происходящих между США и Советским Союзом в Вене». Характерно, что Лэйрд о перспективах венских переговоров говорит не иначе, как языком шантажа и угроз, что резко контрастирует с «оптимистическими» взглядами по этому вопросу государственного секретаря США Роджерса.

ПРОБНЫЙ ШАР ФОРСТЕРА

Главарь южноафриканских расистов Бальтазар Форстер совершает в настоящее время турне по Европе. Он уже побывал в Лиссабоне, Мадриде, Париже. Конечный пункт его поездки — Бонн.

Следует заметить, что Форстера далеко не везде встречали с распростертыми объятиями. Так, по прибытии в Париж он был вынужден покинуть железнодорожный вагон под усиленной охраной полиции и переодетых агентов службы безопасности. Представители французских профсоюзов и организаций, борющихся против апартеида, вручили министерству иностранных дел заявление протеста против его приезда в столицу Франции.

Другое дело Лиссабон. Там «гостя и союзника» из ЮАР встречали со всеми почестями. Ведь правители Преории и Лиссабона — старые партнеры по колониальному угнетению африканских народов. Вместе с кликой Смита из Солсбери они входят в военно - политический блок колониально - расистских режимов. Африканцы называют его «дьявольским союзом». Переговоры Форстера с Каэтану и другими португальскими лидерами проходили в обстановке строжайшей секретности. Однако, даже судя по скупым строчкам сообщений из Лиссабона, можно сделать вывод, что речь на этих переговорах в основном шла о разработке «новых методов и средств» подавления освободительного движения на юге Африканского континента. Озабоченность руководителей «дьявольского союза» понятна. Расистам и колонизаторам становится все труднее сдерживать разгорающееся пламя освободительной борьбы. Боевые действия африканских патриотов становятся все более решительными.

Нынешняя поездка Форстера по странам Европы имеет еще один немаловажный аспект. Многие иностранные наблюдатели считают, что южноафриканские расисты надеются прорвать кольцо международной изоляции, в котором они оказались в результате проведения человеконенавистнической политики апартеида, и заручиться новой поддержкой западных держав.

Н. ЗИНОВЬЕВА,
С. ИВАНОВ,
Г. СКОБЕЛЕВ.
(ТАСС).

СОБЫТИЕ БОЛЬШОЙ ПОЛИТИЧЕСКОЙ ВАЖНОСТИ

Кампания по выборам в Верховный Совет СССР вызвала большой интерес зарубежной общественности, многочисленные отклики в мировой прессе. Это важное политическое событие в жизни Советской страны регулярно освещалось газетами, радио, телевидением социалистических стран. Большой интерес проявила к этому событию пресса других государств Европы, Азии, Африки и Америки.

Большое количество откликов вызвали выступления перед избирателями Генерального секретаря ЦК КПСС Л. И. Брежнева, Председателя Совета Министров СССР А. Н. Косыгина, Председателя Президиума Верховного Совета СССР Н. В. Подгорного.

Отражая интерес к внешней и внутренней политике Советского Союза, большинство газет зарубежных стран поместило изложение речи Л. И. Брежнева на самых видных местах под большими заголовками.

Крупнейшие телеграфные агентства распространили по всему миру изложение речи, выделяя ее важнейшие положения.

Радио и телевидение Варшавы, Праги, Софии, Берлина, Будапешта, Бухареста, Улан-Батора, Парижа, Лондона, Рима и других столиц сообщили о выступлении Л. И. Брежнева в передачах последних известий. Зарубежные телезрители слушали речь Л. И. Брежнева из Кремлевского Дворца съездов при ее передаче по системе «Интервидения».

Печать стран социализма выделяет те места в речи, где излагается внутренняя политика КПСС, направленная на дальнейшее развитие народного хозяйства, повышение его эффективности, неуклонный рост благосостояния советского народа, подчеркивается призыв творчески решать новые задачи коммунистического строительства.

Пресса США, Франции, Японии, ФРГ, газеты ОАР и других стран подчеркивают, что в речи Л. И. Брежнева содержалось осуждение агрессивной американской политики в Юго-Восточной Азии и на Ближнем Востоке. Американская печать, в частности, отметила слова Л. И. Брежнева о том, что миролюбивые заявления новой администрации США идут вразрез с агрессивными действиями, осложняющими международную обстановку.

Печать арабских стран в первых откликах на выступление Л. И. Брежнева отмечает огромную поддержку, которую оказывает Советский Союз странам Арабского Востока в их борьбе за свою национальную независимость, против израильской агрессии.

«Великое историческое завоевание советского народа», «КПСС — руководящая и направляющая сила советского общества» — такие заголовки предпослала сообщениям о речи Н. В. Подгорного болгарская печать. Газеты подчеркивали, что Советский Союз уверенно идет по пути, начертанному Лениным.

(ТАСС).

БОЛГАРСКИЕ ТРАКТОРЫ

СОФИЯ, 14 июня. (ТАСС). В Русе открылась постоянно действующая выставка современной сельскохозяйственной техники болгарского и зарубежного производства.

Внимание посетителей привлекает небольшой трактор «Болгар» — детище отечественного тракторостроения. Он предназначен для работ на виноградных плантациях. Свое имя трактор получил от известного сорта винограда «Болгар», культивируемого в стране.

Тракторостроение — одна из самых молодых отраслей машиностроения Болгарии. Этим летом ему исполняется девять лет. В 1961 году из ворот Карловского завода вышел первый болгарский трактор, а ныне тракторы «Болгар» обрабатывают виноградники более чем в 20 странах мира, в том числе и в Советском Союзе.

ГИБРАЛТАР — колония и военная база Англии на юге Пиренейского полуострова. Здесь на площади в 6 квадратных километров проживает 25 тысяч человек. У них — беспокойная жизнь. Крепость начинена оружием. Кроме того, Гибралтар — предмет спора между Англией и Испанией, которая претендует на эту территорию.

На снимке: Гибралтар. Граница между Англией и Испанией.

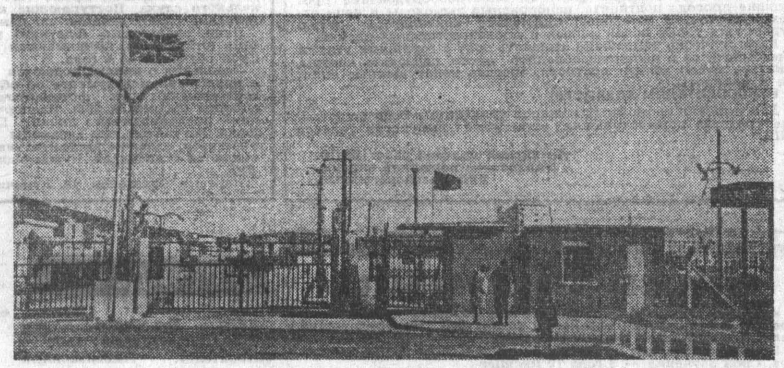

ПО СТРАНИЦАМ МЕСТНЫХ ГАЗЕТ

ТОННЫ ОГУРЦОВ

С каждым днем увеличивают сдачу ранних огурцов овощеводы Велижановского отделения Новоалтайского совхоза. Отличную продукцию поставляют городам тепличницы К. М. Перегудова, К. И. Сартакова и Е. П. Паутова. Из первой теплицы, где они работают, уже сдано в торговую сеть более пяти тонн огурцов.

«Путь к коммунизму».
Первомайский район.

ДИПЛОМ—КРАСНОМУ УГОЛКУ

На титульном листе диплома Всесоюзного Центрального Совета Профессиональных Союзов слова: «Наградить красный уголок управления «Сибметаллургмонтажа» — победителя Всесоюзного смотра культурно - просветительных учреждений профсоюзов в честь 100-летия со дня рождения В. И. Ленина».

Заслуженная награда! В этом убеждаешься, побывав в красном уголке. Здесь, в комнатах отдыха и в зрительном зале, чисто, много живых цветов, на столах — свежие газеты, журналы, настольные игры. Материалы красочно оформленных стендов рассказывают о передовиках производства, о вкладе рационализаторов в технический прогресс, о культурном досуге, о том, как советский народ претворяет в жизнь заветы В. И. Ленина.

«Бийский рабочий».
г. Бийск.

КЛАД НА ОГОРОДЕ

На огороде тракториста Петропавловского сельпо И. Проскурова найден кувшин с металлическими деньгами: почти полведра монет различного достоинства царской чеканки. Почти все найденные деньги относятся к концу прошлого, началу нынешнего столетия.

«Ударник».
Петропавловский район.

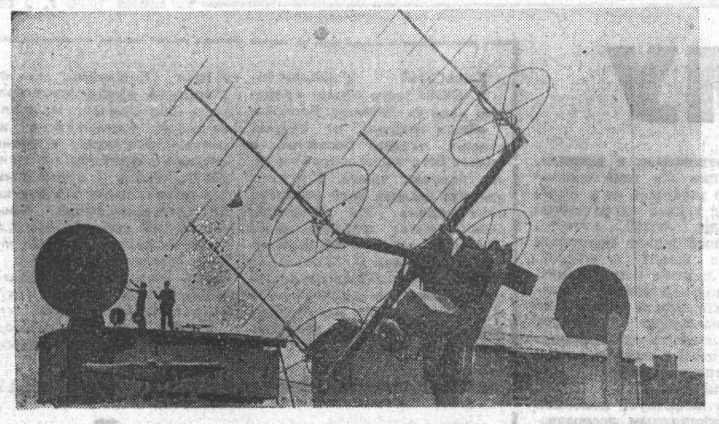

УЗБЕКСКАЯ ССР. Команда, выстрел — и в градовую тучу одновременно устремляются несколько снарядов. Зенитчики атакуют небо, чтобы сохранить урожай. Коллектив Узбекской противоградовой экспедиции — верный помощник хлопкоробов.

В прошлом году в Чустском и Янгикурганском районах Андижанской области после града пришлось пересевать хлопчатник на многих сотнях гектаров. Обычно в зоне Чуста за время вегетации сельскохозяйственных культур бывает до 15-ти градовых выпадений. Сейчас, когда на страже урожая стоят зенитки и расстреливают градовые облака, число бедствий сократилось в пять раз.

НА СНИМКЕ: на позиции противоградовой экспедиции.

Фотохроника ТАСС.

Спорт

МУШКЕТЕРЫ СКРЕСТИЛИ КЛИНКИ

Вчера во Дворце спорта начался турнир сильнейших фехтовальщиков страны.

104 спортсмена из разных республик съехались в Барнаул. Интересные цифры: в соревнованиях принимают участие 24 чемпиона мира, 30 — Советского Союза, 11 олимпийских чемпионов. Среди фехтовальщиков 13 заслуженных мастеров спорта, восемь мастеров международного класса, 76 мастеров спорта. Барнаул представлен 12 спортсменами.

Соревнования открыли мужчины, фехтовальщики на шпагах и рапирах. На четырех дорожках сражаются шпажисты, на четырех идет бой на саблях.

Диктор объявляет: на восьмой дорожке чемпион мира А. Никанчиков и спортсмен из Армении А. Карапян. Быстрый выпад Никанчикова — и загорается красная лампочка. Укол.

Но Карапян темпераментно провел концовку и заслуженно выиграл.

На саблях сюрприз преподнес барнаулец, студент-первокурсник Сергей Говоров. Он выиграл бой у олимпийского чемпиона Марка Ракины. И хотя Сергей не попал в полуфинал, но у судей и зрителей оставил приятное впечатление.

В основном все «звезды» подтвердили свой класс и пробились в полуфинал.

Вечером, после парада-открытия начались финальные бои в группе «А» за 1—8 места и в группе «Б» за 9—16.

Сегодня на дорожках идут бои на рапирах у мужчин и женщин.

В. РОМАНОВ.

«МОСКВИЧИ» ПОДТВЕРДИЛИ ВЫСОКИЙ КЛАСС

К ИТОГАМ СВЕРХГИГАНТСКОГО АВТОРАЛЛИ

АВТОМОБИЛЬНЫЙ МАРАФОН Лондон—Мехико финишировал в футбольной столице. Заглушены моторы «измученных» машин, гонщики отдыхают на трибунах стадиона «Ацтека». Трудным был путь в футбольную Мекку. Известный польский гонщик, чемпион мира Собеслав Засада говорил еще на трассе: «Мы страшно устали. Но эта усталость не идет ни в какое сравнение с «усталостью» наших автомобилей. Даже незначительная поломка или неисправность может оказаться роковой для любого экипажа».

Если прошлый марафон Лондон—Сидней называли величайшим вызовом человеку и автомобилю, то это определение с полным правом относится и к нынешним соревнованиям. Здесь и гонщики, и машины шли зачастую на пределе своих возможностей. Вот почему героем марафона можно назвать теперь даже гонщика, занявшего последнее, 22-е место.

Трасса ралли была проложена по дорогам 25 стран, 7.342 километра европейских дорог гонщики прошли за 153 часа. 176 часов понадобилось на то, чтобы «уложить» под колеса 13.920 километров тяжелейших участков в Южной Америке. Только 71 час отводился на дороги Центральной Америки.

За 400 ходовых часов пройдено без малого 26.000 километров. Уже эти две цифры говорят о невероятной тяжести пути. А если вспомнить, что на трассе было 17 скоростных участков, когда средняя скорость на плохих горных дорогах не могла опускаться ниже 110—120 километров в час, станет ясно, в каком напряжении проходила гонка.

— Я был за рулем. Скорость была огромной. Догонял шедшую впереди машину Редгрейва. Маранг отдыхал. Внезапно откуда-то передо мной появился какой-то автомобиль. Удара я даже не почувствовал, просто все вокруг исчезло, — вспоминал в больнице француз П. Колтеллони. Его машина сгорела, а второй водитель И. Маранг умер, не приходя в сознание. И случилось это, когда самые трудные дороги уже были позади. Катастрофа насторожила организаторов ралли, и они решили снизить скорость, отодвинув время закрытия контрольных пунктов. И все же для скоростного участка в Мексике на 230 километров отводилось только 90 минут.

После каждого нового этапа гонщики давали все более нелестные оценки маршруту ралли. Едва выйдя на трассу, бывший английский футболист Джимми Гривс сказал, что участвовать в ралли гораздо труднее, чем играть в футбол. Перебравшись на Американский континент, гонщики сталкиваются с такой тяжелой трассой, что теряют лидера европейского участка француза Рене Траутмана. Потом выбывает из игры фаворит команды Форда Роджер Кларк. Оба экипажа разбили свои машины, но сами, к счастью, не пострадали. Врезался в дерево автомобиль англичанина И. Айрленда, упала с холма машина австралийца Джека Мюррея, перевернулась «Пежо» аргентинца Гастона Перкинсона, получил ранения экипаж победителя ралли Лондон—Сидней Эндрю Коузна. И не случайно поэтому при очередной встрече с журналистами Джимми Гривс сказал:

— Я с большой неохотой даю интервью и постараюсь больше этого не делать. Ралли приобретают драматический характер. Из соревнований выбывают признанные лидеры, такие, как Траутман и Кларк. Видимо, решающее значение имеет не столько мастерство водителя, сколько надежность его автомобиля или... его величество случай.

Самым трудным для всех, и особенно для Гривса, оказался четырнадцатый скоростной участок—знаменитая «Дорога инков». 16 часов отвели организаторы на трассу в 895 километров. Джимми Гривс и Тонни Фол 11 раз меняли покрышки, у них полетела полуось, треснула подвеска и в довершение ко всему оторвало заднее колесо. Финиш был намечен на вечер, но организаторы оставили контрольный пункт открытым до утра. И все же шесть экипажей не смогли прийти во время и выбыли из соревнований автоматически. В числе их оказался и один из лидеров гонки француз Ги Верье, занимавший четвертое место. Не повезло и советскому экипажу — Эмануила Лифшица и Виктора Щавелева. Теперь в советской команде оставалось три автомобиля (экипаж Ивана Астафьева, разбив машину, выбыл на предыдущем этапе.

Вот что говорят о «Дороге инков» сами гонщики.

ХАННУ МИККОЛА, «летающий финн», лидер марафона: «Это была самая трудная трасса, с которой я сталкивался за все годы, что сижу за рулем автомобиля. Мы полностью выдохлись. Страшная тряска по неровной дороге, летящие осколки горной породы, непрерывные удары, и каждый удар, как звон похоронного колокола...».

ШВЕД ГУННАР ПАЛЬМ, напарник «летающего финна»: «Вряд ли кто из прошедших «Дорогу инков» согласится еще раз проехать такой маршрут».

ДЖИММИ ГРИВС сравнил этот участок с «невероятно грубой футбольной игрой». Его напарник **ТОННИ ФОЛ**: «За восемь лет своего участия в ралли у меня никогда не было такого скверного дня. Когда у нас оторвалось колесо, я проклял все на свете».

И все-таки в абсолютном зачете англичане оказались на шестом месте. А вот Клодин Траутмам, супруга лидера европейского участка, почти всю трассу лидировала среди женщин, а потом из-за поломки сошла с трассы и оказалась на 23-ем месте. О «Дороге инков» она говорит: «Дорога, политая нашей кровью».

Третий призер марафона финн РАУНО ААЛТОНЕН отмечает: «Самый страшный сон в моей жизни». «Дорога самоубийц», — заключает англичанин Пэдди Хопкирк.

Из Лондона стартовало 96 автомобилей более чем сорока различных марок. На стадион «Ацтека» пришло 22 машины. В классе машин от 1.301 до 1.600 кубических сантиметров, к которому «приписаны» «Москвичи», было двадцать автомобилей. До финиша дошли три «Москвича-412», два «Остин-Макси» и один «Датсун-1600». Таким образом, ни одна из команд этого класса не смогла сохранить на финише три зачетных автомобиля, кроме команды «Москвич». Она и стала победителем в своем классе. В личном зачете на первом месте мисс Розмари Смит на «Остин-Макси». На втором месте советский экипаж в составе Леонтия Потапчика, Юрия Лесовского и Эдуарда Бажанова.

Третье место также у советского экипажа — Гуннар Хольм, Владимир Бубнов и Кастисис Гирдаускас. На четвертом — Сергей Тенишев, Валентин Кислых, Валерий Широченков.

Семь команд начали в Лондоне борьбу за приз в командном зачете: «Форд-Эскорт», «БЛМК», «Москвич», «Триумф-2,5», «Ситроен», «Пежо», «Остин-Макси». К финишу пришли только три команды — «Форд», «Триумф» и «Москвич».

Третье место «Москвича» в общекомандном зачете можно считать большой победой наших гонщиков. Ведь машины соперников вдвое превосходили по мощности советскую малолитражку. В абсолютном личном зачете советские экипажи заняли следующие места: 12-е — экипаж Леонтия Потапчика, 17-е — Гуннара Хольма, 20-е — Сергея Тенишева.

Надо добавить, что два наших «Москвича» выполняли функции автомобилей сопровождения. Перегруженные, они шли, не отставая от гонщиков, и осилили весь долгий путь. Таким образом, по неофициальному зачету, из семи «Москвичей» на финише было пять. А ведь наши машины были в обычном серийном исполнении, тогда как многие зарубежные фирмы специально готовили машины к марафону.

Английская команда «Форд-Эскорт», например, снабдила свои машины новым мощным двигателем. Кроме того, в команду были приглашены сильнейшие гонщики мира: поляк С. Засада, финны Х. Миккола, Р. Аалтонен, Т. Мяккинен, англичанин Р. Кларк. Примерно также поступили фирмы «Ситроен», «Бритиш лейланд мотор корпорейшн», «Пежо», «Порше». За эти команды выступали такие известные гонщики, как французы Р. Траутман и Ги Верье, аргентинцы И. Огье и И. Мигливре.

Вообще в десятку сильнейших, как показывает протокол ралли, вошли гонщики, для которых автоспорт стал профессиональным занятием. Это обстоятельство еще больше подчеркивает успех советских спортсменов.

Дмитрий САСОРОВ,
корреспондент АПН.

«НА ПУТИ—СБОРНАЯ УРУГВАЯ»

МЕХИКО. (Спец. корр. ТАСС Е. Бирун, А. Качалов, Э. Саратов). Никита Симонян — единственный из наших специалистов, видевший все матчи сборной Уругвая на нынешнем чемпионате мира. Он знает о соперниках советских футболистов в четвертьфинале больше, чем кто-либо иной. Тренер чемпионов СССР — московских спартаковцев был специально откомандирован в Пуэбла и Толуку, где проводились матчи команд второй группы, чтобы представить затем игрокам и тренерам исчерпывающие сведения о боевых качествах уругвайцев.

«Классной комнатой», где проходил разбор игры команды Уругвая, стала тенистая лужайка национального парка, что раскинулся в километрах 20 от Мехико вдоль Толукского шоссе. Здесь, на высоте 3.000 метров, было прохладно и солнечно. Ребята хорошо отдохнули, пообедали шашлыками собственного приготовления, выслушали сообщение Симоняна и провели легкую тренировку.

Во второй группе, где выступали футболисты Италии, Уругвая, Швеции и Израиля (в таком порядке они заняли места), в шести матчах было забито только шесть голов.

Низкая результативность объясняется тяготением команд к защитным вариантам. С этой особенности в игре уругвайцев и начал рассказ о соперниках Симонян.

«Их лучший матч на чемпионате — встреча со сборной Швеции, хотя Уругвай ее и проиграл. Если бы не эта игра, то я считал бы уругвайцев командой средней силы. Но это не так».

Сборная Уругвая не ведет скоростной игры, характерной для спортсменов ФРГ, Бразилии и Англии. Уругвайцы любят подолгу контролировать мяч, заставляют соперников, пытающихся овладеть им, много бегать. Во встрече со шведами уругвайцы до самого конца не утратили боевитости, были мобильны и сохранили много сил. Так что они способны на многое, если их вынуждают к этому обстоятельства. Ведь проигрыш со счетом 0:2 лишал уругвайцев путевки в четвертьфинал.

В обороне наши будущие соперники не применяют персональной опеки. Особенно хороши их крайние защитники Убинас и Мухика. Оба чрезвычайно агрессивны, при каждой возможности прямо-таки рвутся вперед. Мухика, так тот не упускает момента — чуть что, бьет по воротам с дальних дистанций. Он забил один из двух голов уругвайцев.

Сильна и средняя линия команды. В полузащите практически все время играют трое — Кортес, Монтеро-Кастильо и Манейро. Особенно опасен Манейро, также забивший гол, игрок ярко выраженного атакующего плана. Выходил на поле в первом матче с Израилем и Роча, известная «звезда» уругвайского футбола. Он получил травму, но, как говорили Симоняну корреспонденты, возможно будет играть в четвертьфинале.

Кортес, заменивший Роча, — тонкий тактик. Он дирижировал игрой из глубины, однако держал вратарей в напряжении — неожиданно и сильно обстреливал ворота издали.

Всего за сборную Уругвая в трех матчах играли пятнадцать футболистов. Больше всего замен было в линии нападения. Видимо, для тренера Хохберга еще не решена проблема комплектования лучшей четверки форвардов (напомним — нападающие не забили ни одного гола). Вот кто играл в сборной Уругвая впереди: Кубилья — техничнейший, богатый на выдумку при обводке, быстрый правый край, Субийа Ласада, Барено и Фонтес.

Эти форварды часто завершают атаку навесными передачами. Редко разыгрывают мяч с проходом в штрафную. Все они любят бить издали, и, надо сказать, их удары опасны.

Игра сборной Уругвая в какой-то мере напоминает игру мексиканцев. Но уругвайцы мощнее. И команда сильнее как коллектив. Они во всех матчах действовали довольно мягко. «Но я знаю, — сказал в заключение разбора Симонян, — что уругвайцы в сложной для себя ситуации не брезгуют жесткой игрой. Просто у них не было пока нужды идти на крайние меры».

Эхо предварительных игр чемпионата мира доносится из Европы сюда, в Мехико. Все бельгийские газеты в один голос твердят: «Скандальным неправильным, фантастическим подарком явилось решение аргентинского судьи, назначившего незаконное пенальти в ворота команды Бельгии». «Наши футболисты были обыграны судьей, но не командой, — вторит английская газета «Спорт». — Даже замедленная видеозапись подтверждает, что бельгийский защитник Леон Жэк коснулся мяча раньше, чем мексиканский игрок. Это не был подкат, хотя и за него нельзя так строго наказывать футболистов».

Видимо, не случайно президент Международной федерации футбола Стэнли Роуз заявил сегодня о существовании «заговора», о подкупе судей.

Сейчас судейская комиссия ФИФА по указанию Роуза ведет широкое расследование поступивших сигналов о взятках и подкупе арбитров во время проведения предварительных игр. Постоянные разговоры о подкупах судей вынудили даже Роуза выехать в Пуэбла, где проводился матч Швеция — Уругвай. Перед игрой он вызвал судью из Бразилии Айртона Деморазиса и спросил его: «Верно ли, что одна из сторон пообещала вам 100 тысяч песо?» Бразилец обиделся: «Я честный человек. Если вы сомневаетесь в моей искренности, я отказываюсь судить этот матч».

...Да, вокруг судейства, как и на прошлых чемпионатах мира, ведется сейчас много разговоров и среди болельщиков, и в прессе. Но, несмотря на это, нам верится, что оставшиеся самые важные матчи пройдут корректно, при строгом и объективном судействе и доставят много приятных минут миллионам любителей футбола.

МЕХИКО. Чемпионат мира по футболу.

На снимке: сборная команда СССР по футболу. 1 ряд, слева направо: Геннадий Логофет, Лев Яшин, Муртаз Хурцилава, Валерий Зыков, Слава Метревели, Виталий Хмельницкий, Валентин Афонин, Валерий Поркуян, Николай Киселев, Анатолий Пузач, Алексей Парамонов (тренер); 2 ряд — Андрей Старостин (начальник команды), Гавриил Качалин (старший тренер), Анзор Кавазашвили, Кахи Асатиани, Альберт Шестериев, Владимир Капличный, Анатолий Быповец, Виктор Серебряников, Реваз Дзодзуашвили, Евгений Ловчев, Гиви Нодия, Геннадий Еврюжихин, Владимир Мунтян.

Фото С. Сычева.

Фотохроника ТАСС.

ШАТОХИН Иван Иванович

13 июня 1970 года после тяжелой болезни скончался председатель Сорокинского райисполкома ИВАН ИВАНОВИЧ ШАТОХИН.

Иван Иванович родился в 1920 году в р. п. Благовещенке Благовещенского района Алтайского края. По окончании в 1939 году средней школы работал заведующим учетом в Благовещенском райуполнаркомзаге. В 1940 году был призван в ряды Советской Армии, участвовал в Великой Отечественной войне.

После демобилизации из Советской Армии в 1946 году И. И. Шатохин работал на партийной работе: пропагандистом, заведующим отделом пропаганды, секретарем Благовещенского райкома КПСС. С 1949 по 1951 год учился в краевой партийной школе. По окончании партийной школы работал инструктором отдела парторганов крайкома КПСС. С 1952 года — первый секретарь Топчихинского и Залесовского райкомов КПСС.

В 1962 году Шатохин И. И. избирается председателем Сорокинского райисполкома. Иван Иванович уделял большое внимание развитию сельского хозяйства и культурно-бытовому строительству. Он активно участвовал в общественно-политической жизни, проявлял партийную принципиальность и деловитость в работе, был чутким и отзывчивым товарищем.

И. И. Шатохин избирался депутатом краевого, районных Советов депутатов трудящихся.

Его заслуги перед Родиной отмечены орденом Ленина, орденами Славы III степени, «Знак Почета», несколькими медалями.

Память об Иване Ивановиче Шатохине навсегда сохранится в наших сердцах.

А. Георгиев, И. Молчанинов, Н. Аксенов, В. Зайцев, В. Кобзев, А. Невский, А. Голубков, Ю. Романенко, Г. Перегудов, П. Веденьев, И. Швец, И. Ярошенко, П. Бородулин, В. Мошков, Н. Лазебный, В. Поляков, В. Кирюшов, А. Прозоров, М. Андрианов, В. Гордеев, Т. Глухов, Е. Дорохов, Ч. Кыдрашев, В. Камышников, И. Налетов, И. Процюк, И. Хрустев, З. Холоденко, Д. Носов, Ю. Смирнов, В. Войтюк, П. Лихоманов, А. Колупаев, В. Полторыхин, И. Каркавин, Ф. Серяков.

НА IV МЕЖДУНАРОДНОМ

Так вышло, что в последнее время каждый день соревнования открывается звуками рояля. 13 июня в Большом зале консерватории первым среди конкурсантов выступил 19-летний мексиканский пианист Хорхе Федерико Осорио. Как обычно, программа второго тура открывалась обязательной для всех прелюдией и фугой Шостаковича. Молодой музыкант не знал, что послушать его пришел автор сочинения.

В десятый рабочий день конкурса перед жюри выступили пианисты Советского Союза и США. Внимание слушателей привлекло многогранное дарование Джозефа Альфиди (США), который пробует свои силы как пианист, дирижер и композитор. Он исполнил произведения Чайковского, Шостаковича, Прокофьева, познакомил москвичей с собственными пьесами для фортепьяно.

Разносторонне была представлена советская пианистическая школа. В Большом зале консерватории играли 18-летняя киевская школьница Светлана Чепига и аспирант Московской консерватории Владимир Селивохин.

Торжественным был день у виолончелистов. В Колонном зале Дома Союзов они начали третий тур. У конкурсантов появились добрые помощники — артисты симфонического оркестра Московской филармонии и дирижер Фуат Мансуров.

Право выступить первым предоставлено японскому виолончелисту Ко Ивасаки.

(Корр. ТАСС).

БАРНАУЛЬСКИЙ МАШИНОСТРОИТЕЛЬНЫЙ ТЕХНИКУМ

ОБЪЯВЛЯЕТ ПРИЕМ УЧАЩИХСЯ

на 1970—71 учебный год по специальностям:

котлостроение (дневное и вечернее отделения на базе 8 классов);

двигатели внутреннего сгорания (дневное отделение на базе 8 классов);

обработка металлов резанием (дневное отделение на базе 8—10 классов, вечернее — на базе 10 классов).

На дневное отделение принимаются лица в возрасте до 30 лет, а на вечернее — без ограничения возраста, имеющие образование в объеме восьмилетней или средней школы, успешно сдавшие вступительные экзамены: по русскому языку (диктант) — для поступающих на базе 8 классов, по русскому языку и литературе (сочинение) — для поступающих на базе средней школы; по математике (устно) — для поступающих на базе 8 и 10 классов.

Поступающие в техникум подают заявление на имя директора с приложением свидетельства или аттестата об образовании (подлинник), медицинской справки (форма № 286), трех фотокарточек (размером 3×4 см.). Лично предъявляются: свидетельство о рождении или паспорт, военный билет (военнообязанные запаса) или приписное свидетельство (лица призывного возраста), копия трудовой книжки (поступающие на вечернее отделение).

Прием заявлений: на дневное отделение — до 31 июля (на базе 8 классов), до 15 августа — на базе 10 классов, на вечернее отделение — до 6 августа.

Вступительные экзамены проводятся: на дневном отделении — с 1 по 20 августа, на вечернем отделении — с 1 по 20 июля, с 7 по 12 августа.

Срок обучения: на дневном отделении — 3,5 года на базе 8 кл., 2,5 года — на базе 10 кл.; на вечернем отделении — 4,5 года на базе 8 кл., 2,5 года — на базе 10 классов.

Общежитием техникум не обеспечивает. Стипендия назначается на общих основаниях.

Адрес техникума: г. Барнаул-11, проспект Ленина, 145, приемная комиссия.

ГОРОДСКОЕ ПРОФТЕХУЧИЛИЩЕ № 7 (РЕЧНИКОВ)

ОБЪЯВЛЯЕТ ПРИЕМ УЧАЩИХСЯ

на 1970—71 учебный год

по следующим специальностям: мотористы рулевые речного флота, котельщики-корпусники-электросварщики. Срок обучения для мотористов-рулевых — 1 год 8 месяцев, для котельщиков-корпусников-электросварщиков — 2 года. В училище принимаются юноши с 1954 года рождения, родившиеся с января по май включительно — на специальность мотористов-рулевых и по сентябрь включительно, — на специальность котельщиков-корпусников-электросварщиков, с образованием не ниже 8 классов.

Для поступления подаются: заявление на имя директора, свидетельство об образовании, свидетельство о рождении, автобиография, характеристика из школы, справка с места жительства и о составе семьи, 6 фотокарточек (размером 3×4 см), конверт и почтовая марка на 10 копеек. Паспорт предъявляется лично.

Учащиеся обеспечиваются обмундированием, трехразовым питанием, а остронуждающиеся — общежитием.

Начало занятий — с 1 сентября. Являться по вызову училища.

Документы направлять по адресу: г. Барнаул, Затон, ГПТУ № 7, директору.

ВНИМАНИЮ РУКОВОДИТЕЛЕЙ ХОЗЯЙСТВ И ГРАЖДАН!

В связи с наступлением сухой погоды с сильными ветрами всем руководителям предприятий, организаций, колхозов, совхозов и всем гражданам необходимо строго соблюдать правила пожарной безопасности и проявлять бдительность, чтобы не допустить пожаров. Помните: пожар легче предотвратить, нежели потушить. С этой целью проверьте электрооборудование, провисшие провода подтяните, неисправные дымоходы и печи отремонтируйте. В котельных выключите вентиляторы дутья, ограничьте топку печей жилых и производственных зданий.

Категорически запрещено выносить золу с горящими углями и высыпать ее в неприспособленное место, разводить костры, сжигать мусор вблизи построек, бросать непотушенные спички и папиросы.

РУКОВОДИТЕЛЯМ ХОЗЯЙСТВ!

Для тушения возможных пожаров приведите в боевое состояние средства пожаротушения, установите дежурство членов ДПД.

Алтайский краевой совет ВДПО.
Управление пожарной охраны
УВД Алтайского края.

РУБЦОВСКИЙ ТЕХНИКУМ МЕХАНИЗАЦИИ И ЭЛЕКТРИФИКАЦИИ СЕЛЬСКОГО ХОЗЯЙСТВА

ОБЪЯВЛЯЕТ ПРИЕМ УЧАЩИХСЯ

на 1970—1971 учебный год на очное обучение по специальностям: механизация сельского хозяйства, электрификация сельского хозяйства, гидромелиорация.

Принимаются лица до 30 лет, имеющие образование 8 классов. Срок обучения — 3 года 10 месяцев.

Окончившие 10 классов принимаются на второй курс.

Поступающие сдают экзамены: по математике (устно), русскому языку и литературе (письменно), окончившие 8 классов — диктант, окончившие 10 классов — сочинение.

Прием заявлений до 31 июля. Вступительные экзамены — с 1 августа.

Заявление подается на имя директора с указанием избранной специальности и приложением подлинника документа об образовании, автобиографии, медицинской справки (форма № 286), трех фотокарточек без головного убора (размером 3×4 см.), заверенной выписки из трудовой книжки (имеющим трудовой стаж).

Успевающие обеспечиваются стипендией.

Адрес техникума: г. Рубцовск, ул. Комсомольская, 101.

БАРНАУЛЬСКИЙ ЦЕНТРАЛЬНЫЙ ТЕЛЕГРАФ

проводит набор на курсы телеграфистов.

Телеграфисты работают шесть часов в день, пользуются месячным отпуском, бесплатным питанием в ночную смену.

Срок обучения — 4—6 месяцев, за время обучения выплачиваются ученические 45—50 рублей.

Обращаться: ул. Интернациональная, 74, в отдел кадров.

СЛАВГОРОДСКОЕ ПЕДАГОГИЧЕСКОЕ УЧИЛИЩЕ

ОБЪЯВЛЯЕТ ПРИЕМ УЧАЩИХСЯ

на 1970—71 учебный год

Училище имеет немецкое школьное отделение и отделение пионервожатых и готовит учителей начальной школы и учителей-пионервожатых. На первый курс принимаются лица в возрасте до 30 лет, имеющие образование в объеме неполной средней школы и успешно выдержавшие вступительные экзамены. Условия приема общие для всех средних специальных учебных заведений. Кроме того, проводится проверка музыкального слуха. Поступающие на немецкое отделение дополнительно сдают экзамен по немецкому языку (устно).

Лица, окончившие 8-летнюю школу с похвальными грамотами (отличники), принимаются без вступительных экзаменов. Срок обучения — 4 года.

Заявления о приеме подаются на имя директора педучилища с приложением документа об образовании (в подлиннике), автобиографии, трех фотокарточек (3×4 см), медицинской справки (форма № 286), паспорт или свидетельство о рождении предъявляются лично. Прием заявлений — по 31 июля. Вступительные экзамены проводятся с 1 по 20 августа. Учащиеся, сдавшие вступительные экзамены на 4 и 5, обеспечиваются стипендией. Нуждающимся предоставляется общежитие.

Адрес: г. Славгород, ул. Луначарского 146.

ТЕЛЕВИДЕНИЕ

19.30 — Для детей. Мультфильм «Спортландия». 19.50 — «Строитель». Телевизионный журнал. 20.35 — Передача из цикла «Наш современник». Киноочерк «Его земля». 20.50 — Телепанорама. 21.00 — «Колония «Ланфиер». Художественный фильм.

Москва.

22.30 — «Время. Информационная программа». 23.00 — «На IV Международном конкурсе им. П. И. Чайковского». Концерт. 23.30—1.00 — Чемпионат мира по футболу. Четвертьфинал. Передача из Мексики.

ТЕАТР

ТОМСКИЙ ДРАМАТИЧЕСКИЙ ТЕАТР. (В помещении крайдрамтеатра) 15 июня — «ВАСИЛИЙ ТЕРКИН», в 19-30.

КИНО

«РОССИЯ». «СЛЕД СОКОЛА». В 9 (для детей), 10, 10-45, 11-45, 12-30, 13-30, 14-15, 15-15, 16, 17, 17-45, 18-45, 19-30, 20-30, 21-15, 22-15. На удлиненном сеансе в 21-15 — «ОТ ВСЕГО СЕРДЦА», «ЖИЗНЬ И МИНУТЫ».

«ЮНОСТЬ». «СЛЕД СОКОЛА». В 9-30, 11-30, 13-30, 15-15, 18, 20, 22.

«РОДИНА». «ПУТЕШЕСТВИЕ В ДЕТСТВО». В 9 (для детей). «ПРОЕКТ «АКВА». (1 и 2 серии). В 10, 10-40, 13-30, 14-10, 17, 17-40, 20-30, 21-10.

«ОКТЯБРЬ». «СЛЕД СОКОЛА». В 9-30, 11-20, 13-10, 15, 16-50, 18-40, 20-30, 22-20.

Летний кинотеатр на стадионе «ДИНАМО». «АНЖЕЛИКА — МАРКИЗА АНГЕЛОВ». В 22-15.

«ПЕРВОМАЙСКИЙ». «ПРОЕКТ «АКВА». В 11, 12, 14-30, 15-30, 18, 19, 21-30, 22-15.

Кинотеатр «ОГОНЕК». «КОГДА СРАЖАЮТСЯ ЮНЫЕ». В 10.

«ЧАЙКА». «ПОЧТМЕЙСТЕР». В 11, 17, 19, 21.

ПРИГЛАШАЮТ НА РАБОТУ:

СТОЛОВАЯ № 29 — поваров, поваров-бригадиров, буфетчиц, посудниц, грузчиков, техничек.

Столовая находится на территории комбината химическо-волокна.

ДОШКОЛЬНЫЙ САНАТОРИЙ — медсестер, сестер-воспитателей в ясельную группу, санитарок, прачку, шофера 1 класса, сезонных рабочих. Возможны совместительства.

Обращаться: г. Барнаул, пос. Кирова, ул. Краевая, 45.

АЛТАЙСКОЕ КРАЕВОЕ ПРОИЗВОДСТВЕННО-ЗАГОТОВИТЕЛЬНОЕ УПРАВЛЕНИЕ «ВТОРЧЕРМЕТ» — мастера-строителя, уполномоченных, инженеров производственного отдела, юриста, энергетика, бульдозериста, автокрановщика, каменщиков и штукатуров на временную работу (оплата по соглашению), слесарей, электрослесарей, трактористов.

Обращаться: г. Барнаул, ул. Л. Толстого, 20, 2-й этаж.

Наш адрес и телефоны:

Справки 5.49-56; заместитель редактора 5.48-37; ответственный секретарь 5-52-34; заместители отв. секретаря 5.51-13. ОТДЕЛЫ: партийной жизни 5-43.54, 5.53-11; пропаганды и агитации 5.50-92; советского строительства и быта 5.51-73, 5-53.11; сельского хозяйства 5-46.73, 5.54-64; промышленности и транспорта 5.52-63, 5.46.12; строительства 5-49-54; культуры и учебных заведений 5-50.82; информации и спорта 5.46-92; писем 5-54.12, 5-48-71; стенографистка 5.45-62; отдел объявлений 5.53-62. Общественная приемная работает с 10 до 14 часов (кроме субботы и воскресенья). Телефон 5-57-62.

Типография издательства «Алтайская правда» Алтайского крайкома КПСС.

АГ 00336. 50.300.
Заказ № 3612.
Тираж 175.000 экз.

Крайком КПСС и крайисполком с глубоким прискорбием извещают о преждевременной кончине председателя Сорокинского райисполкома, члена КПСС

Ивана Ивановича
ШАТОХИНА,

последовавшей 13 июня 1970 года после тяжелой болезни, и выражают соболезнование семье и близким покойного.

Сорокинский райком КПСС и исполком районного Совета депутатов трудящихся с прискорбием извещают о кончине председателя исполнительного комитета районного Совета депутатов трудящихся

ШАТОХИНА
Ивана Ивановича,

последовавшей 13 июня 1970 года после тяжелой болезни, и выражают глубокое соболезнование семье и родным покойного.

Работники Баевского, Благовещенского, Залесовского, Кытмановского, Топчихинского, Тогульского и Шипуновского райкомов КПСС и райисполкомов глубоко скорбят по поводу тяжелой утраты — кончины председателя Сорокинского райисполкома

ШАТОХИНА
Ивана Ивановича

и выражают глубокое соболезнование семье и близким покойного.

ОТ КОМИССИИ ПО ОРГАНИЗАЦИИ ПОХОРОН И. И. ШАТОХИНА

Комиссия по организации похорон И. И. Шатохина сообщает, что гроб с телом И. И. Шатохина установлен в зале Дворца культуры профтехобразования (Октябрьская площадь).

Для прощания с покойным открыт доступ 16 июня с 12 часов. Похороны И. И. Шатохина состоятся в 15 часов.

Редактор
А. ПРОЗОРОВ.