гор. БИБЛИОТЕКА

ПРОЛЕТАРИИ ВСЕХ СТРАН, СОЕДИНЯЙТЕСЬ!

АЛТАЙСКАЯ ПРАВДА

Орган Алтайского краевого комитета КПСС и краевого Совета депутатов трудящихся

№ 131 (14714) • ВОСКРЕСЕНЬЕ, 7 ИЮНЯ 1970 ГОДА • Год издания 53-й • Цена 2 коп.

РАБОЧИЙ ДЕНЬ НА ОРБИТЕ

СООБЩЕНИЕ ТАСС

Экипаж космического корабля «Союз-9» находится в орбитальном полете четвертые сутки. На 15 часов 07 минут московского времени 5 июня корабль совершил 60 оборотов вокруг Земли.

Очередной рабочий день в космосе у Андрияна Николаева и Виталия Севастьянова продолжался 16 часов и проходил в соответствии с установленным распорядком. Выполнение технических и медицинских экспериментов чередовалось с периодами приема пищи, отдыха и физической зарядки.

Одним из технических экспериментов, который выполнялся в течение 48-го и 49-го витков полета, являлась проверка точности одноосной ориентации корабля с учетом гравитационных и аэродинамических возмущений. С этой целью космонавт Николаев вручную сориентировал корабль таким образом, что его поперечная ось, лежащая в плоскости панелей солнечных батарей, оказалась направленной на Солнце. Вслед за этим он произвел закрутку корабля относительно этого направления.

В дальнейшем ориентация корабля поддерживалась автоматически с использованием датчиков угловой скорости и двигателей ориентации. В процессе эксперимента проводилась киносъемка перемещения изображения Солнца на экране.

На последующих витках полета товарищи Николаев и Севастьянов выполняли эксперименты по определению параметров орбиты с использованием бортовых средств.

Для поддержания физической работоспособности и напряженной деятельности в условиях невесомости космонавты дважды в течение рабочего дня выполняли разнообразные целенаправленные упражнения с продолжительностью комплекса упражнений до 50 минут. При этом они регистрировали частоту пульса и дыхания.

По докладу командира корабля, частота пульса у космонавтов составляла: до физической нагрузки у Николаева — 68, у Севастьянова — 64 удара в минуту, после физической нагрузки соответственно — 88 и 90 ударов в минуту.

В сеансах радиосвязи космонавты сообщали, что чувствуют себя хорошо, работоспособность у них высокая, настроение отличное.

После выполнения программы дня Андриян Николаев и Виталий Севастьянов с 6 часов по московскому времени отдыхали в орбитальном отсеке.

С целью оценки точности работы новых радиотехнических систем траекторных измерений на 49—52-м витках полета проводились комплексные измерения параметров орбиты несколькими измерительными пунктами Советского Союза. По результатам измерений параметры орбиты космического корабля «Союз-9» на 50-м витке составляли:

— максимальное расстояние от поверхности Земли (в апогее) — 261,064 километра;

— минимальное расстояние от поверхности Земли (в перигее) — 241,638 километра;

— период обращения вокруг Земли — 89,398 минуты;

— наклонение плоскости орбиты — 51,722 градуса.

В 13 часов 53 минуты московского времени 5 июня начался первый сеанс радиосвязи нового пятого дня полета. Командир корабля Андриян Николаев доложил, что экипаж отдохнул хорошо, чувствует себя нормально и приступил к выполнению намеченной программы очередного рабочего дня.

Полет космического корабля «Союз-9» продолжается.

Трудовой день экипажа «Союза-9» продолжается восемнадцать часов. Из опыта прошлых полетов в космос стало ясно, что в условиях невесомости достаточно 6 часов сна, чтобы человек нормально отдохнул и полностью восстановил свои силы. Вот почему три четверти суток А. Г. Николаева и В. И. Севастьянова до предела насыщены различными научными экспериментами, наблюдениями, операциями по управлению кораблем.

Вот уже четвертые сутки день за днем идет на борту «Союза-9» научная вахта космонавтов. Им помогают послушные и точные автоматы, которым поручена забота о здоровье и комфорте экипажа. Перечислить «профессии» бортовых приборов «Союза-9» просто невозможно. Достаточно сказать, что корабль оснащен несколькими тысячами датчиков — этих чутких автоматических помощников человека в космосе. Кстати, на борту «Союза-9» датчиков в несколько раз больше, чем было их на «Востоках» и «Восходах».

Автоматы поддерживают нормальную температуру, влажность и газовый состав атмосферы корабля, контролируют состояние здоровья космического экипажа, выполняют всевозможные операции по командам управляющих устройств. О выполненных действиях и собственном «самочувствии» автоматы по специальной программе подробно информируют конструкторов — создателей «Союза-9» О своих, научных «наблюдениях» они сообщают ученым, несущим круглосуточную вахту в центре управления полетами пилотируемых кораблей.

Свой диалог с командно-вычислительным комплексом центра управления автоматы, работающие в космосе, ведут на экономном, до предела насыщенном «языке». Их «доклады» регистрируются на Земле, мгновенно анализируются и обрабатываются вычислительными машинами. Стремительная беседа эта идет в головокружительном темпе. Ведь в центр управления поступают сведения о результатах десятков тысяч всевозможных измерений, в числе которых и научные данные, зафиксированные автоматами на борту корабля.

Четкая служба автоматов на борту «Союза-9» избавляет его экипаж от многочисленных монотонных, лишенных творческого начала операций, от утомительного контроля за множеством систем и приборов, установленных на корабле. Полетная программа А. Г. Николаева и В. И. Севастьянова нацелена на решение творческих задач. В скупых строках сообщений ТАСС, где подводятся итоги каждых суток полета, не случайно говорится об обширном комплексе медико-биологических, метеорологических, навигационных задач, которые систематически решаются в данном полете, в точном соответствии с программой. Серьезное внимание уделяется также опробованию новых систем, оборудования, приборов, различным эволюциям «Союза-9» на орбите.

Звездный рейс А. Г. Николаева и В. И. Севастьянова внешне не бросок. Но каждая минута их вахты наполнена настоящей творческой работой, подчинена скрупулезному и тщательному отбору новых фактов и сведений о негостеприимной и во многом еще таинственной стихии, которую мы называем космосом. Их полет по существу служебная командировка в космос.

Сейчас еще это понятие звучит для многих странным парадоксом. Но именно так подходили к полету «Союза-9» создатели корабля. Они убеждены, что в космосе немало дел не только у астрономов и астрофизиков. Метеорологи и медики, инженеры и геофизики, биологи и авиаторы, геологи и штурманы — представители многих наук и профессий уже сегодня могут с пользой для себя плодотворно поработать в космосе. Конструкторы космических кораблей уделили на этот раз особое внимание проблемам космического «сервиса».

Уровень оснащенности бытовыми приборами и комфорт в космическом корабле «Союз-9» вполне отвечают стандартам хорошего отеля. Оценивая удобства в своей космической гостинице, командир «Союза-9» А. Г. Николаев сообщил на Землю на сорок девятом витке, что экипаж с удовольствием осваивает разнообразные бытовые новинки космической техники.

Правда, пока в космосе еще невозможно принять душ. Но побриться, выпить горячего кофе или какао, съесть отменный дымящийся борщ, харчо или зеленые щи — вполне доступно.

Медики пунктуальны и придирчивы: они требуют, чтобы экипаж корабля тщательно проводил свою космическую разминку. Занятые другими, более важными с их точки зрения делами, космонавты решили было не особенно налегать на физкультуру. Нарушение было тотчас замечено на Земле. Автоматические датчики, установленные на борту «Союза», доложили в центр управления, что в атмосфере кабины процент углекислого газа несколько ниже нормы.

Особой тревоги это, разумеется, не вызвало, но медики после соответствующих расчетов пришли к выводу, что космонавты «не догружены», и в одном из сеансов связи они указали на необходимость интенсивно проделывать физические упражнения. Здоровье, бодрость, хорошее рабочее настроение в космосе — прежде всего.

Большое внимание уделено быту космонавтов в полете. В распоряжении экипажа пылесос, которым дежурный космонавт тщательно убирает свою «двухкомнатную квартиру».

Пока один работает пылесосом, другой — бреется, разогревает завтрак. Бриться по желанию можно и обычной безопасной бритвой и электробритвой. Достаточно взглянуть на лица А. Г. Николаева и В. И. Севастьянова во время прямых телерепортажей с борта космического корабля, чтобы убедиться в безукоризненной работе этой бытовой космической новинки. А. Г. Николаев сообщил в центр управления, что он предпочитает пользоваться электробритвой.

Существенно пополнился и гардероб космонавтов. Если раньше, на «Востоках», космонавтам приходилось облачаться в громоздкие герметичные скафандры, то экипаж «Союза-9» спит, например, в легких тренировочных костюмах. А для физзарядки космонавты переодеваются, облачаясь в специальные эластичные костюмы, в ткань которых вмонтированы особые резиновые элементы, помогающие равномерно нагружать мышцы тела в невесомости. В комплекс космической разминки входят прыжки, ходьба, бег на месте, упражнения с эспандером и т. д.

Космический рацион также тщательно подобран, причем с учетом личных вкусов экипажа «Союза-9». В меню А. Г. Николаева и В. И. Севастьянова — ветчина и куриное филе, какао и соки, борщ, зеленые щи и харчо, вобла, кофе с молоком и печенье, сыр и творог, цукаты, фруктовая помадка, хлеб и другие продукты.

Космическая вахта А. Г. Николаева и В. И. Севастьянова продолжается.

Д. ДМИТРИЕВ,
спец. корр. ТАСС.

5 июня.

Центр управления полетами.

■ КАНДИДАТЫ АЛТАЯ

ДОЧЬ КОМБИНАТА

РОДИЛАСЬ она в сороковом, а через год началась Великая Отечественная война, ушел на фронт отец Игнатий Гаврилович. Мать Пелагея Петровна с тремя детьми на руках осталась в колхозе. Жили они тогда в селе Троп-Рослян Токаревского района на Тамбовщине.

Так случилось, что дети рано осиротели. Всю заботу о них взяло на себя государство. В коллективной, дружной семье детдома, а потом — ремесленного училища выросла Зина.

Ремесленное училище находилось в городе Котовске. Накануне выпуска перед аппаратчиками химического производства вопрос стоял так: ехать или на один из заводов Украины, или на Бийский химкомбинат. Решение комсомольского вожака Зины Забановой (теперь Свиридовой) было твердым:

— Даешь Алтай!

И весь выпуск училища предпочел Бийск. Цех лаков и эмалей, в котором предстояло работать, был запущен, недостроен. Но нытиков не оказалось: взяли в руки лопаты, носилки, мастерки — сделали все, что надо. Котовцы составили ядро коллектива.

За двенадцать лет работы на химкомбинате аппаратчица Зинаида Игнатьевна Свиридова достигла немалых успехов. Она окончила среднюю школу рабочей молодежи, стала квалифицированным химиком. Общественность по достоинству оценила ее трудолюбие, тягу к учебе, желание и умение передавать свои знания товарищам по работе. Ей присвоили шестой разряд, звание ударника коммунистического труда, выбрали профоргом и членом заводского комитета, имя ее — на городской Доске почета.

Окрыленная вниманием и доверием коллектива, комсомолка Свиридова берет новые рубежи, становится одним из лучших рационализаторов, шефом и учителем молодежи. Ее ученицы — Мария Зенова, Галина Пьянкова, Тамара Сакун, Антонина Неверова, Галина Толкачева и другие стали аппаратчицами пятого разряда и по примеру наставницы обучают своей профессии молодежь.

В победу, которую одержал коллектив химкомбината в соревновании в честь столетия со дня рождения В. И. Ленина, Свиридова вложила немалую долю. Юбилейная медаль «За доблестный труд» украшает ее грудь.

Кипучая жизнь поднимает рядовую рабочую на высокую волну. Огромный коллектив химкомбината назвал Зинаиду Игнатьевну своим кандидатом в депутаты Совета Союза Верховного Совета СССР по Бийскому избирательному округу. Зинаида Игнатьевна побывала у тружеников Бийского, Солтонского, Быстроистокского, Петропавловского районов. Какие везде люди! Она почувствовала крепкое плечо народа, на которое можно опереться при решении любых задач.

В мае ей исполнилось тридцать. Подруги говорили:

— Зина, какое замечательное совпадение! Ко дню рождения — такое событие!

— Приятные совпадения, — улыбаясь, ответила Зина, — бывают в нашей жизни часто. Это просто потому, что мы живем в счастливое время.

И. МЕЛИКОВ,
корр. «Алтайской правды».

14 ИЮНЯ — ДЕНЬ ВЫБОРОВ В ВЕРХОВНЫЙ СОВЕТ СССР

РЕГИСТРАЦИЯ КАНДИДАТОВ В ДЕПУТАТЫ КРАЕВОГО СОВЕТА

Окружными избирательными комиссиями по выборам в Алтайский краевой Совет депутатов трудящихся по отдельным избирательным округам вместо выбывших депутатов зарегистрированы кандидатами в депутаты краевого Совета:

по Исаковскому избирательному округу № 26 Железнодорожного района г. Барнаула — **Рябинников Леонид Михайлович**, 1941 года рождения, член КПСС, машинист башенного крана домостроительного комбината, выставлен общим собранием рабочих, инженерно-технических работников и служащих домостроительного комбината г. Барнаула;

по Кировскому избирательному округу № 54 Центрального района г. Барнаула — **Давыдов Алексей Иванович**, 1925 года рождения, член КПСС, старший мастер инструментального цеха Алтайского завода агрегатов, выставлен общим собранием рабочих, инженерно-технических работников и служащих Алтайского завода агрегатов;

по Нагорному избирательному округу № 92 г. Змеиногорска — **Кремер Альберт Самуилович**, 1925 года рождения, член КПСС, начальник управления бытового обслуживания населения крайисполкома, выставлен общим собранием рабочих, инженерно-технических работников и служащих Змеиногорского городского комбината бытового обслуживания населения;

по Косихинскому избирательному округу № 189 Косихинского района — **Пешков Николай Яковлевич**, 1922 года рождения, член КПСС, первый заместитель начальника управления сельского хозяйства крайисполкома, выставлен общим собранием колхозников колхоза «Путь к коммунизму» Косихинского района.

ВЫСОКАЯ НАГРАДА

За успехи, достигнутые в коммунистическом строительстве, и в связи с 50-летием образования Карельской АССР Президиум Верховного Совета СССР Указом от 5 июня 1970 г. наградил Карельскую Автономную Советскую Социалистическую Республику орденом Октябрьской Революции.

(ТАСС).

СЛАВНЫЙ ПУТЬ

ЦК КПСС, Президиум Верховного Совета СССР и Совет Министров СССР направили Карельскому обкому КПСС, Президиуму Верховного Совета Карельской АССР и Совету Министров Карельской АССР приветствие, в котором горячо поздравили рабочих, колхозников, интеллигенцию, всех трудящихся Карельской АССР со знаменательным юбилеем — пятидесятилетием образования Карельской АССР и награждением республики орденом Октябрьской Революции.

Карельский народ, как и все народы нашей страны, говорится в приветствии, получил свое социальное и национальное освобождение благодаря Великой Октябрьской социалистической революции. Образование Карельской автономной республики неразрывно связано с именем В. И. Ленина, который проявлял большое внимание к судьбе карельского народа, принимал непосредственное участие в определении путей социалистического преобразования Карелии.

Под руководством Коммунистической партии трудящиеся Карельской АССР прошли славный исторический путь, они самоотверженно боролись за установление Советской власти, героически отстаивали завоевания революции в годы гражданской войны и иностранной интервенции, внесли достойный вклад в дело строительства социализма в нашей стране. Высокий патриотизм, мужество и героизм народ Карелии проявил в Великой Отечественной войне против немецко-фашистских захватчиков. Ныне трудящиеся республики активно участвуют в осуществлении планов коммунистического строительства.

За годы Советской власти благодаря братской помощи всех народов нашей Родины Карелия — одна из отсталых окраин царской России — превратилась в республику с высокоразвитой экономикой, объем промышленного производства возрос более чем в 50 раз.

Расцвет экономики и культуры Карельской АССР, отмечается далее в приветствии, является ярким свидетельством торжества ленинской национальной политики, советского общественного и государственного строя, дружбы народов нашей великой Родины.

ЦК КПСС, Президиум Верховного Совета Союза ССР и Совет Министров СССР выразили твердую уверенность в том, что трудящиеся Карельской АССР под руководством областной партийной организации добьются новых успехов в коммунистическом строительстве.

(ТАСС).

КАРЕЛЬСКОЙ АВТОНОМНОЙ РЕСПУБЛИКЕ — 50 ЛЕТ

ПЕТРОЗАВОДСК, 6 июня. (ТАСС). Сегодня здесь состоялось торжественное заседание Карельского обкома КПСС, Верховного Совета Карельской АССР, Петрозаводского горкома КПСС и городского Совета депутатов трудящихся, посвященное 50-летию Карельской АССР. В президиуме — кандидат в члены Политбюро ЦК КПСС, секретарь ЦК КПСС П. Н. Демичев, заместитель Председателя Совета Министров РСФСР К. Г. Пысин, руководящие деятели Карельской АССР, передовики и новаторы производства, руководители делегаций областей и краев, автономных республик РСФСР, зарубежные гости.

Торжественное заседание открыл Председатель Совета Министров Карельской АССР А. А. Кочетов. Звучит Государственный гимн Советского Союза. В зал вносят знамя республики, Памятное знамя ЦК КПСС, Президиума Верховного Совета и Совета Министров СССР, знамя Петрозаводска.

Под бурные аплодисменты в почетный президиум избирается Политбюро ЦК КПСС.

С докладом «50 лет Карельской АССР» выступил первый секретарь областного комитета партии И. И. Сенькин.

50-летие Карельской АССР отмечается в год ленинского юбилея, сказал он. Мы гордимся тем, что у колыбели Карельской АССР стоял великий Ленин, тем, что весь подувековой путь Карелии — это путь борьбы за торжество всепобеждающих ленинских идей. Под руководством ленинской Коммунистической партии Советского Союза карельский народ так же, как и другие народы СССР, добился замечательных успехов в строительстве свободной, счастливой и радостной жизни. Объем промышленного производства теперь более чем в 50 раз превышает дореволюционный уровень.

Слово предоставляется кандидату в члены Политбюро ЦК КПСС, секретарю ЦК КПСС П. Н. Демичеву.

П. Н. Демичев сообщил далее, что в связи с 50-летием республики Центральный Комитет КПСС, Президиум Верховного Совета СССР, Совет Министров СССР направили приветствие Карельскому обкому партии, Президиуму Верховного Совета Карельской АССР, Совету Министров республики и огласил текст этого приветствия.

Зачитывается Указ Президиума Верховного Совета СССР о награждении Карельской АССР орденом Октябрьской Революции. Под бурные аплодисменты собравшихся П. Н. Демичев прикрепил орден к знамени республики.

В заключение он еще раз горячо поздравил присутствующих и всех трудящихся республики с высокой наградой Родины, пожелал им новых успехов в решении задач коммунистического строительства.

Речь П. Н. Демичева была выслушана с большим вниманием и неоднократно прерывалась аплодисментами.

От имени собравшихся Председатель Совета Министров республики А. А. Кочетов горячо и сердечно поблагодарил Центральный Комитет КПСС, Президиум Верховного Совета СССР и Советское правительство за высокую награду, которой удостоена республика.

Заместитель Председателя Совета Министров РСФСР К. Г. Пысин сердечно поздравил тружеников республики с высокой наградой.

Старший прессовщик домостроительного комбината, Герой Социалистического Труда И. М. Хуттунен, первый секретарь обкома ВЛКСМ В. П. Шарапов, доярка совхоза «Ильинский», депутат Верховного Совета Карельской АССР Г. Н. Куйкина и другие ораторы заверили Коммунистическую партию Советского Союза и Советское правительство в том, что трудящиеся озерного края сделают все, чтобы успешно выполнить задачи, поставленные перед ними Родиной.

С большим праздником тружеников республики поздравили присутствующие на заседании гости.

Единодушно было принято приветственное письмо в адрес ЦК КПСС, Президиума Верховного Совета СССР и Совета Министров СССР, а также в адрес Президиума Верховного Совета РСФСР и Совета Министров Российской Федерации.

Торжественное заседание объявляется закрытым. Его участники поют партийный гимн «Интернационал».

ВЧЕРА

● ВАШИНГТОН. МИНИСТР ОБОРОНЫ США М. ЛЭЙРД ВЫЛЕТЕЛ В ЗАПАДНУЮ ЕВРОПУ,

где примет участие в работе различных органов Североатлантического блока.

Программа турне Лэйрда предусматривает участие в сессии группы ядерного планирования НАТО в Вене́ции 8—9 июня, встречу с верховным главнокомандующим объединенными вооруженными силами НАТО в Европе генералом Гудпейстером 10 июня в Штутгарте, участие в заседании комитета планирования обороны НАТО в Брюсселе 11 июня.

В ходе своей поездки, которая продлится до 26 июня, шеф Пентагона намерен посетить расположение американских вооруженных сил и базы в Западной Германии, Испании и Великобритании. Он побывает также на кораблях американского шестого флота.

КУЛЬТИВАЦИЯ ПРОПАШНЫХ

В Ключевском колхозе «Путь к коммунизму» приступили к обработке междурядий подсолнечника и кукурузы. Культивацией занято шестнадцать звеньев. Все агрегаты работают в две смены: первый — с пяти часов утра до двух часов дня и второй — с двух дня и до десяти часов вечера. Практически весь световой день.

Благодаря такой организации труда каждый агрегат ежедневно обрабатывает вдвое больше нормы. За неполные два дня плантации подсолнечника и кукурузы обработаны на площади около восьмисот гектаров. Особенно хорошо трудятся мастера зеленых квадратов В. Горлов, П. Савченко, М. Рогалев и Г. Иголкин. К культивации пропашных приступили также механизированные звенья совхоза «Каипский» и других хозяйств района.

Н. ВАРЮХИН,
корр. «Алтайской правды».
Ключевской район.

ГОРЫ ЗОВУТ ПАСТУХОВ

ДОЛИНЫ РАСЦВЕЧЕНЫ яркой зеленью. Молодая трава весело взбегает в горы. Быстро покрываются зеленым ковром солнечные поляны. Зеленый фронт разнотравья устремляется в обход скал, с каждым днем поднимаясь все выше — к снежным вершинам.

В июне, когда на горе Топчиган, под самой ее вершиной, остается узкая полоска еще не подобранного солнцем снега, пастухами овладевает беспокойство. Их в долине теперь не удержать. Многие из них ненароком взбираются на вершину Топчигана. Отсюда хорошо видно и свое стадо, и табуны, что вывели на альпийские луга их товарищи.

Здесь, на высокогорной равнине Аксас, пасутся нагульные гурты крупного рогатого скота, табуны лошадей, отары овец из хозяйств Усть-Канского района — совхозов «Кырлыкский», «Талицкий», колхозов имени XXI и XXII съездов КПСС. Пастбищ всем хватает. Десятки тысяч гектаров великолепнейшей травы.

Видимо, только пастухам дано в полной мере оценить сокровища высокогорных лугов, где нет ни зноя, ни изнуряющего овода. Стада пасутся на густеющих нежных травах. Килограммовые привесы животных за сутки — обычное явление. Вот и тянет сюда пастухов.

Пятнадцать лет пасет отару овец в колхозе имени XXI съезда КПСС чабан коммунист Тельмех Тоетов. И пятнадцать раз он «подымал» свою отару на летние месяцы в Аксас. Неспроста же его отара—лучшая в колхозе. За успехи в труде портрет ударника коммунистического труда Т. Тоетова выставлен в областной галерее передовиков сельского хозяйства.

В соседнем Усть-Коксинском районе нет подобной Аксасу высокогорной равнины. Зато здесь есть гора Канза. Кедры, лиственницы сумели подняться только до середины ее. А выше — необъятные просторы пастбищ. Гора так высоко взметнула свою мощную вершину, что за нее все тучи цепляются. Редкий час не курится она облаками. Отсюда ей и название «Канза» — трубка.

Однако алтайцы-пастухи иначе объясняют. Летом на Канзе собираются пастухи чуть ли не со всего района. Встретятся после зимнего разлучья — как не раскурить дружескую канзу! Вот от этих дымков будто бы и идет название.

В Чулышманской долине, что в Улаганском районе, высокогорные пастбища стали осваивать только в послевоенные годы. Первыми землепроходцами в заоблачную высь были Герой Социалистического Труда М. В. Толтокова, П. А. Мунчинов, Д. А. Аскышев. Не легко поднять стадо на двухкилометровую высоту по обрывистым склонам! Тропа врезается в ущелье и сразу идет на подъем. Сбоку — речка Ачелман. Туристы проходят летом по Чулышманской долине, любуются низвергающимися водопадами. А для Прокопия Алексеевича Мунчинова, для других пастухов они — наказание. Тропу много раз пересекает Ачелман. Нетели, бычки перейдут через речку, а телят поток сносит. Впору на руках их перетаскивать. Прокопий Алексеевич иной раз так и делает. Мосты? Их Ачелман не терпит, сносит при первом проливном дожде. А гнать стада надо только здесь. Другого пути нет.

Прокопий Алексеевич гонит свое стадо через один перевал, другой, пока не дойдет до высочайшей горы в Прителецкой тайге — Алтын-Ту — золотая гора. Из пастухов здесь, кроме Мунчинова, пока никому не доводилось находить золота, ни комового, ни россыпью. И все-таки скотоводы считают луга Алтын-Ту и впрямь золотыми: скот здесь наливается, тяжелеет не по дням, а по часам.

Да, быстро нагуливаются стада на субальпийских лугах. В Чулышманской долине привесы особенно возросли с приобретением мясного крупного рогатого скота казахской белоголовой породы.

И, в конечном счете, дело не только в больших привесах, получаемых на высокогорных пастбищах. При отгонной пастьбе летом «отдыхают»; остаются нетронутыми выпасные угодья внизу, в долинах. Они хорошо заправляются для пастьбы скота в зимние месяцы. Таким образом, отгонная пастьба, высвобождая земли в долинах, раскрывает простор для развития луговодства.

В ОБЛАСТИ МНОГО высокогорных альпийских лугов. Но лишь незначительная часть их «обжита», введена в хозяйственный оборот. Остальные — пока «белые» пятна.

Как к ним подступиться?

Еще в конце тридцатых годов выпускник Воронежского сельскохозяйственного института Георгий Акимов прибыл по назначению в Горный Алтай. В первый же рабочий день на его столе появилась карта Майминского района. Редкие населенные пункты. Расстояния немалые. По прямой, из конца в конец, добрых две сотни километров. Цепи гор, таежные пади, приречные долины. Георгию, как землеустроителю, ко всему этому надо было присмотреться, дать оценку угодьям.

Молодой специалист горячо взялся за дело. Но помешала война. Все годы начальник штаба минометного дивизиона лейтенант Акимов пробыл на передовой. Участвовал в штурме Берлина.

И сразу же после войны — домой, за тот же рабочий стол. Сохранилась и старая карта. Проблема освоения новых земель встала с прежней остротой. Были у Акимова неудачи и находки: горы — не степь, здесь каждое урочище полно своих загадок. К сегодняшнему дню большинство из них разгадано. Тайнопись гор прочитана. И скотоводы начинают пользоваться этим.

Разговорился однажды с главным зоотехником Горно-Алтайской опытной станции Надеждой Васильевной Украинской. Та ему пожаловалась:

— Скот пасти негде. Все земли под посевами и сенокосами. Хоть сокращай поголовье.

— Говорите, негде пасти? Хотите, я вам покажу нетронутые пастбища? Травы там на миллионные стада хватит.

Они вылетели на вертолете в горы. Миновали Катунь, закружились над Усть-Семинским нагорьем. Украинская пришла в восторг от большой травянистой площадки, чудом брошеной на вершины гор по левобережью Катуни.

— Участок мал, каких-то четыреста гектаров, — скептически покачал головой Акимов. — И скот завести сюда трудно: склоны обрывисты.

Полетели дальше — по речкам Куюм, Эликманар. Украинская удивлялась, что здесь, в горах, могут открываться бескрайние поляны. Лучших выпасов и не придумаешь! На одну лужайку приземлились. Кругом — сочные, густые травы, и почти половину их составляли злаковые.

— Как сеяные! — удивилась Украинская.

— Лучше сеяных, — заметил Акимов.

Следующую остановку сделали в верховье реки Кылай. И здесь были тучные альпийские луга.

В то лето Горно-Алтайская сельскохозяйственная опытная станция откормила на далеких субальпийских лугах Каракокши пятьсот голов молодняка. Осенью животных было не узнать. Каждое нагуляло за лето по центнеру привеса. Скот, оставшийся дома, не прибавил и половины того. С тех пор животноводы станции каждое лето уводят на высокогорные пастбища по тысяче голов нагульного стада.

Хороший пример увлекает. В отгон нынче уводят стада совхозы «Чойский», «Кызыл-Озекский», «Ынаргинский». Для них старший землеустроитель района коммунист Г. Н. Акимов открыл пастбищные угодья в верховьях речек Каракокши, Большой и Малой Кузи, по Уйменю.

По правде сказать, некоторые руководители хозяйств опасаются дальности расстояний, трудных дорог. Но землеустроитель настойчив. Он убедит, докажет: трудности преодолимы, а расходы оправдаются с лихвой.

Хотелось, чтобы вот так же горячо ратовали за освоение и расширение высокогорных пастбищ землеустроители других районов области. И не одни они.

С каждым днем густеют, набираются сил травы. В оставшиеся считанные дни до массового угона скота в тайгу, на «белки», нужно позаботиться о дорогах, устранить завалы на тропах, через реки перебросить мосты. Работникам торговли надо продумать, как организовать снабжение пастухов на отгонах продовольствием, различными товарами. И еще. В том же Аксасе летом необыкновенно оживленно: десятки чабанов, пастухов, табунщиков. И вот не было случая, чтобы летом сюда добрались районная культпередвижка, или прибыла скрасить досуг животноводов агитационно-художественная бригада. Такая же картина и в других местах.

НА СЕМИНСКОМ ПЕРЕВАЛЕ пасутся коровы из колхозов «Искра», имени Карла Маркса Онгудайского района. Здесь возникает проблема сохранения молока, своевременной его доставки на завод. На пунктах сбора молока нужны ледники, но о них в хозяйствах никто не позаботился. Как и в прошлые годы, доярам придется охлаждать молоко в ручьях и родниках. Уже сейчас их надо огородить, поставить навесы. Но ничего этого не сделано. Если положение не изменится, то потери молока станут неизбежными.

Над этими и многими другими вопросами следует подумать, чтобы работалось пастухам в горах спокойно, жилось интересно.

А. КАЛАНАКОВ.

Горно-Алтайская область.

ЗА НОВЫЙ ПОДЪЕМ ЭКОНОМИКИ

В Обращении ЦК КПСС ко всем гражданам Советского Союза говорится о больших, значительных переменах, которые произошли в жизни советского общества. Эти перемены у каждого на глазах.

В одном из помещений нашего завода установлен фотостенд, на котором запечатлены картины первых лет Советской власти: маленькие домики, в которых жили рабочие, деревянные производственные постройки. Смотришь на фотографии и сравниваешь с сегодняшним днем. Завод теперь размещается в новом двухэтажном корпусе. На смену ручному труду пришли техника, механизация, автоматизация. Улучшились условия труда, улучшилась жизнь людей. Мы твердо знаем: партия и Советская власть и впредь будут делать все, чтобы жизнь людей труда была еще богаче и краше.

Отдав свои голоса за кандидатов блока коммунистов и беспартийных, мы проголосуем за новый подъем экономики, за расцвет культуры, за лучшую жизнь советских людей.

Б. ИВАЩЕНКО,
главный инженер Петуховского содового завода.

Ключевской район.

1. ПОИСК ВЕДЕТ

Письма из совхоза «Чарышский»

С НАЧАЛА ПРОШЛОГО ГОДА наш совхоз перешел на полный хозяйственный расчет. Готовясь к хозяйствованию по-новому, мы обратили внимание на улучшение экономической работы, внутрихозяйственного планирования, нормирования затрат, оперативного и бухгалтерского учета. Организованы в совхозе систематический ежемесячный анализ, строгий контроль за выполнением плановых заданий по выходу продукции.

Уже в ходе этой работы руководители, специалисты и рабочие совхоза познали суть элементов внутрихозяйственного расчета. И тем не менее при переходе на полный хозяйственный расчет перед нами возникли другие трудные проблемы. Главная из них — необходимо было выбрать наиболее приемлемую организационную структуру производства, определить хозрасчетные подразделения, отделения, фермы, вспомогательные и обслуживающие цехи. Закрепить за этими подразделениями земельные участки, технику, скот, постройки и другие средства производства, а также создать постоянные кадры рабочих.

Решение этих вопросов потребовало немалых усилий. Но теперь все это уже позади, и говорить об этом, пожалуй, лишне. Лучше о том, как у нас идут дела сейчас.

Каждому производственному подразделению доведены годовые производственные планы. На каждый месяц доводятся планы-наряды, в которых в основных показателях определяется производственно-финансовая деятельность.

У нас стало твердым правилом систематическое проведение балансовых комиссий, на которых анализируется работа подразделения за каждый месяц с учетом итогов работы за предыдущие месяцы года.

Внедрение полного хозяйственного расчета немыслимо без доведения хозрасчетных заданий каждому рабочему. Это требует от непосредственного руководителя глубокого знания дела, пунктуальности и своевременности производственных заданий исполнителям. Только при этом условии мы сможем морально и материально заинтересовать рабочего в получении наивысших результатов, возможно большей экономии средств.

Для рабочих, занятых в полеводстве и животноводстве, в совхозе установлена аккордная оплата труда за произведенную продукцию. Расценки за единицу продукции определялись, исходя из тарифа, увеличенного в земледелии на 25 процентов, в животноводстве — на пятнадцать. Кроме того, установлено премирование за производство сверхплановой продукции и снижение ее себестоимости. Трактористам-машинистам за хорошее использование и сохранение техники один раз в год (по окончании полевых работ и ремонта) выплачивается сорок процентов от суммы экономии средств, предусмотренных по нормам на ремонт и технические уходы, при условии выполнения предусмотренного объема работ.

В минувшем году на материальное стимулирование рабочих израсходовано около ста тысяч рублей. В эту сумму входит тринадцать тысяч рублей, выплаченных за сверхплановую продукцию в растениеводстве и животноводстве, шестьдесят тысяч рублей — отчислений от сверхплановых прибылей.

Короче говоря, все эти доплаты и премии составили тринадцать с лишним процентов общесовхозного фонда заработной платы.

Могут заметить, не слишком ли мы размахнулись на премии и другие виды материального поощрения? Не сказывается ли это отрицательным образом на экономике совхоза?

Скажу, что уровень рентабельности в прошлом году поднялся до 27,6 процента, что позволило нам получить 493 тысячи рублей прибыли. При этом расходы на содержание административно-управленческого аппарата сократились на восемь тысяч рублей. Дирекция получила возможность отчислить от прибылей 229,5 тысячи рублей в различные фонды предприятия.

ЛЮДИ С ПЕРЕХОДОМ НА ПОЛНЫЙ хозрасчет по-иному стали относиться к работе. Как в животноводстве, так и в полеводстве производительность труда по сравнению с 1968 годом поднялась на восемь процентов. При этом фонд заработной платы в животноводстве снизился на 27 процентов, в растениеводстве — на одиннадцать. В то же время заработная плата среднегодового рабочего по совхозу увеличилась на семь процентов.

Мы далеки от мысли считать, что внутрихозяйственный хозрасчет у нас четко отлажен. Отдаем себе отчет в том, что еще мало занимаемся экономической учебой руководителей среднего звена и рабочих. В доведении хозрасчетных заданий рабочим нередко проявляется формализм. Специалисты до сих пор мало работают над улучшением многих технологических процессов. Поэтому производительность труда растет не такими темпами, какими хотелось бы. И, хуже того, есть у нас еще такие участки производства, рост производительности труда на которых отстает от роста заработной платы.

Все эти недостатки с особенной остротой чувствуются в животноводстве. Именно поэтому в наступившем году мы стали уделять этой важной отрасли хозяйства так много внимания. И хорошо, что еще в прошлом году мы заложили хороший опыт, который нам оказался сейчас как нельзя кстати. Опыт этот настолько поучителен, что о нем, по-моему, полезно узнать и коллективам других совхозов и колхозов края. Поэтому я коротко расскажу о нем.

НАСЕЛЕНИЮ О ГРАЖДАНСКОЙ ОБОРОНЕ

Беседа 1-я

Советский народ — народ-созидатель. Война ему не нужна. Он строит самое справедливое, самое гуманное общество на земле — коммунистическое. Но в обстановке, когда империалисты усиливают гонку вооружений, сколачивают агрессивные блоки, угрожают миру атомной войной, вопросы военной подготовки, защиты социалистического Отечества не могут не являться предметом особой заботы Советского государства. И населению необходимо четко знать и уметь применять существующие средства защиты. С этой целью «Алтайская правда» начинает публикацию популярных бесед по гражданской обороне.

СРЕДСТВА МАССОВОГО ПОРАЖЕНИЯ

К современным средствам массового поражения относятся ядерное, химическое и бактериологическое оружие.

ЯДЕРНОЕ ОРУЖИЕ

При ядерном взрыве в первый момент наблюдается ослепительно яркая вспышка. Потом на этом месте виден огромный шар, стремительно поднимающийся вверх. Свечение его продолжается 10—15 секунд, температура внутри его — десятки миллионов градусов. Взрыв сопровождается громоподобным гулом. Огненный шар, быстро поднимаясь вверх и остывая, постепенно превращается в клубящееся огромное облако. Увеличиваясь, оно приобретает грибовидную форму, увлекает за собой на большую высоту измельченный и подвергшийся радиоактивному заражению грунт. Подхваченное ветром радиоактивное облако уносится на десятки и сотни километров от места взрыва.

При ядерном взрыве действуют следующие поражающие факторы: ударная волна, световое излучение, проникающая радиация, радиоактивное заражение местности и воздуха.

Ударная волна движется с большой скоростью во все стороны от центра взрыва. Например, первый километр она проходит за 2 секунды, второй — за 5, третий — за 8 и т. д. Постепенно скорость ее падает, уменьшается и ее разрушительная сила. Ударная волна является причиной наибольшего количества разрушений, и особенно поражений незащищенных людей.

Световое излучение опасно в те самые 10—15 секунд свечения огненного шара. Оно может расплавлять, оплавлять, обугливать, воспламенять различные материалы, наносить ожоги людям и животным, вызывать временную потерю зрения.

Следует всегда помнить, что световое излучение распространяется только прямолинейно, и любая непрозрачная преграда служит защитой от его воздействия.

В туман, дождь, снегопад дальность и интенсивность светового импульса сильно уменьшаются.

Проникающая радиация. Испускается она при ядерном взрыве в момент свечения огненного шара. Продолжительность такая же, как и при световом излучении. Если человек подвергся его воздействию, у него может возникнуть лучевая болезнь.

Радиоактивное излучение может проникать через различные материалы, но, проходя через них, сильно ослабляется. Чем толще слой материалов, тем надежнее они будут защищать от проникающей радиации.

Радиоактивное заражение. Передается осевшими на поверхность земли радиоактивными частицами по направлению движения радиоактивного облака. Величина радиоактивного заражения местности непостоянна и уменьшается с каждым часом за счет непрекращающегося процесса распада радиоактивных частиц.

ХИМИЧЕСКОЕ ОРУЖИЕ

Это прежде всего отравляющие вещества (ОВ), которые могут быть применены в виде газов, жидкостей, туманов, дымов. Испаряясь, они образуют зараженное облако, которое способно перемещаться по ветру на десятки километров.

ОВ способны проникать в различные негерметизированные сооружения и объекты. В организм человека и животного поступают при вдыхании зараженного воздуха, через кожу и при приеме зараженной пищи и воды.

БАКТЕРИОЛОГИЧЕСКОЕ ОРУЖИЕ

Основу поражающего действия бактериологического оружия составляют болезнетворные микробы и вырабатываемые ими яды — токсины. Это возбудители таких опасных заболеваний, как чума, сибирская язва, холера, сап, бруцеллез, туляремия и многие другие.

Основным способом применения бактериологических средств является их распыление в воздухе, создание бактериального аэрозоля (облака). Для этих целей используются специальные боеприпасы и распылители, которые могут доставляться к цели с помощью ракет, авиации и автоматических аэростатов.

Знание видов оружия массового поражения, воздействие их поражающих факторов на человека или окружающую его среду позволяет успешно защищать людей, животных, материальных ценностей, о об этом речь пойдет в следующей беседе.

О. ИВАНОВ,
помощник начальника штаба гражданской обороны края.

Рая Василькова, которую вы видите на снимке, пришла работать на птицеферму совхоза «Светлый путь» после окончания десятилетки. Сейчас она — одна из лучших цыплятниц хозяйства.

Фото Ш. Гуровича.

Размышляя над письмом

ЗАВИСТЬ

ПИСЬМО было без подписи. И без обратного адреса. Оно не вскрывало безобразий и не таило в себе чьего-то желания насолить «ближнему». Анонимный автор, по всему видать, не ждал ответа из редакции.

Но письмо и не из тех, что с легкостью откладываешь в сторону с пометкой: «в архив». С самой первой строки оно приковывает внимание, тревожит.

«Всю жизнь я считался хорошим работником. Да, наверное, так оно и было. Но хоть теперь, на закате своих дней, хочу признаться, что был завистником. Много плохого в силу этого злого чувства сделал я хорошему человеку».

Злое чувство. Пожалуй, более метко не скажешь. В памяти возникают классические образы завистников из шекспировских трагедий. До сих пор с потрясающей силой бушуют их страсти под сводами театров, воздействуя на чувства людей.

То в мире искусства. Но и в жизни, лишенной театральной обнаженности, нередко встретишь ситуацию, достойную палитры Шекспира.

Лучшие умы пытались разгадать природу этого чувства. Многие считают его продуктом среды, воспитания. Ведь есть же, говорят они, и добрая зависть, которая рождает спортивное соперничество, желание сделать что-то лучше, быстрее. И не сродни ли она здоровому честолюбию, что порой служит добрую службу людям? Но зато, не разгаданная вовремя, не приглушенная или выкорчеванная напрочь, не приносит ли она зло не только тому, в ком проявилась, но и обществу в целом?

Может быть, правы как раз те из исследователей лабиринтов человеческой души, что придерживаются именно этой точки зрения. Не берусь судить. Однако исповедь неизвестного автора лишний раз убеждает в том, какая же это большая и злая сила — зависть. Человек, всю жизнь изнемогавший под ее непомерным бременем, попытался снять с души этот груз публичным покаянием. Совесть, словно тысяча свидетелей, не дает покоя. Жалит тысячью жал. Оборачивается беспредельной тоской по упущенной молодости. Лучшее время жизни, расцвет душевных и физических сил ушли на мелкую, подлую (теперь он это хорошо видит), лицемерную возню, заспинные действия. Глубоко носил это чувство, даже себе не признавался в нем.

«Человек этот и сейчас живет в Барнауле. Давно уже на пенсии. Но в те годы, когда мы с ним работали в депо, Петр Александрович Попов был в самом расцвете. Бывают же на свете такие люди! Петр Александрович, как говорят, всем взял: и умом, и добротой, и силой. Богатырского сложения был человек. Любое, самое опасное дело выполнял охотно, без натуги. Никто не мог сравниться с ним в ловкости и выносливости. И специальность у него была по тем временам нелегкая — ремонтировал котлы паровозов.

А как, бывало, работал! Дефекты котла, дымогарных труб, анкерных болтов он устранял, рискуя жизнью, при горящей топке. Как? А вот как: забросает холодным углем горящую топку, накроет парой досок, и, не снижая давления пара, чтобы не потушить котел, заскакивает в это пекло. Теперь, конечно, этого бы не позволили. А тогда жизнь заставляла искать такие пути, чтоб паровоз меньше терял времени. Но и по тем временам Петр Александрович выделялся своим геройством.

Сила в его руках была несокрушимая. И семью имел — другой такой не сыщешь. Своих детей, да постоянно чужие, приемные. «Маму Тоню»—жену Петра Александровича — знали все беспризорные ребята Барнаула, да и не только Барнаула. О ней знали и в Москве, письма от Крупской были.

Трудно и голодновато жилось этой семье. А мы с товарищем (был у меня такой) завидовали Поповым! Завидовали и мешали, чем могли».

ДОМ, в котором живет теперь Петр Александрович, веселыми окнами обращен к депо. Даже если закрыты форточки, в квартиру доносятся гудки маневровых тепловозов, мягкие позывные электричек. И, если не спится (как-никак, девятый десяток идет), привычная музыка жизни родного депо действует успокаивающе. Словно в замедленном фильме встают картины прожитой жизни. Память высветляет тот или иной кусок, то или другое событие. На склоне лет можно, не кривя душой, строго оценить свою жизнь: всегда ли действовал по правде?

Кадры-события чередуются всегда в одном порядке, начиная с прихода Петра Александровича в депо — с 1915 года. Правда, к тому времени у него уже был опыт строителя-транспортника: железнодорожные мосты через Обь и Амур строил. Но в депо решил освоить новое дело — ремонт паровозов.

Восемнадцатый год. В начале июня вместе с группой рабочих, которую готовил слесарь депо Сизов, Петр Александрович выступил на бронепоезде в Новониколаевск навстречу белякам. Жаркие, неравные бои под Бердском, Черепаново, Усть-Тальменкой, отступление к Барнаулу. Беспокойные дни, тревожные ночи. А потом, когда белые, отступая, пытались взорвать мост, Петр Попов был в числе добровольных охранников моста.

Восстанавливали разрушенный транспорт, мастерские. Дел было много.

Нет, тут все правильно. Все справедливо. Работал не жалея сил, не жалуясь.

1920-й год. Первый коммунистический субботник. Вышли все рабочие и служащие депо, их жены. И среди них в красной косынке делегатки—его Тоня, самый доротой и близкий в жизни человек.

Много лет прожили они душа в душу. В натуре своей неунывающей, энергичной жены часто брал он запасы сил и упорства. Уже своих детей было четверо, а в доме, словно в общежитии, всегда находилось место новичкам. За стол никогда не садилось меньше десятка ребят. В те годы на вокзалах, да и в поездах скиталось множество обездоленных войной и разрухой детей. Здесь, в доме Поповых, голодные ребята всегда находили кусок хлеба и тепло материнской заботы, участие в судьбе.

В верхнем правом ящике старинного комода лежит пухлая папка. В ней — справки, грамоты, вырезки из газет. И письма. Письма разных лет и из разных концов страны — от бывших питомцев, приемных сыновей и дочек. Во многих письмах—стихи. А в них — распахнутые настежь ребячьи сердца, глубокая любовь и благодарность взрослых, чье трудное детство было согрето в дружной семье Поповых.

Письма... Стоит протянуть руку, и любое заговорит, напомнит многое. Вот трогательные стихи Ивана. Может, и не мастер был Ваня по этой части, зато чувств в плохо рифмующихся строчках — хоть отбавляй. Это письмо он прислал уже с Дальнего Востока. Так и подписался: красноармеец Иван Пролетарский (фамилию Тоня ему придумала).

Витька Якушев, Коля Фоменко, Маруся Иванова, Ваня Краюшкин, Леня Страхов, Коля Киселев... Нет, всех не упомнишь. Может быть, сто, а может быть, и двести ребят стали родными, получили крепкую поддержку. Иные подолгу жили в их доме, другие находили в нем временный приют и постоянную ласку, готовность помочь.

Чтобы прокормить и хоть как-нибудь одеть и обуть такую ораву, надо было много работать. Ну что ж, Петр Александрович и здесь не видит лукавства: легкой работы не выбирал, от тяжелой не бегал. Годы были трудными, это надо было понимать, и в доме Поповых хорошо понимали обстановку.

«В те годы у нас еще не было звания Героя Социалистического Труда. Но общественность депо вынесла постановление хлопотать перед правительством о высокой награде для Петра Александровича, о том, чтобы по достоинству отметить его геройский труд.

И опять мы с товарищем не дали хода делу. Правда, другая часть этого постановления была выполнена — к дому Поповых был доставлен целый воз одежды и обуви для детей — родных и приемных.

И позже — стыдно вспомнить — мы помешали представлению Петра Александровича к ордену Трудового Красного Знамени, к званию почетного железнодорожника. Он отработавший на транспорте более 50 лет и отдавший ему всю свою богатырскую силу, остался в тени...».

И, будто торопясь высказаться, снять с себя тяжкий груз воспоминаний, неизвестный автор письма приводит новые подробности своего лицедейства.

ЧУВСТВО, мучившее завистника всю жизнь, со временем потускнело, потеряло свой смысл. Ведь оно питалось не добрыми замыслами, не желанием в чем-то быть похожим на героя, превзойти его, а далеко не благородным стремлением принизить, смять человека, лишить его доброго имени, заслуженной чести. И самое отвратительное в том, что зависть чаще всего выбирает для своих делений не открытый бой, не честные средства борьбы, а двуличие и лицемерие, что всегда сродни предательству.

Именно это увидел в своих поступках наш анонимный адресат. И тогда муки зависти сменились еще более жестокими — муками стыда, раскаяния!. Человек осудил себя судом собственной совести. А есть ли суд справедливее и беспощаднее?

В заключение надо, наверное, сказать и о том, что в депо, в нашем городе Петр Александрович Попов не оказался забытым. Ветеран транспорта — почетный гость молодых рабочих депо (здесь еще и сейчас работает немало бывших питомцев «мамы Тони»).

Всю жизнь Петр Александрович и не подозревал, что у него есть недоброжелатели, тайные завистники. Прожил честно, и сейчас ничто не мешает ему жить спокойно. А награды не обошли труженика — на парадном мундире Петра Александровича сверкает орден Ленина. И в этом — тоже логика нашей жизни.

Е. АНИСИМОВА.

г. Барнаул.

КОЛЛЕКТИВ

В ПРОШЛОГОДНИЙ пастбищный период мы организовали загонную систему содержания скота на загороженных орошаемых культурных пастбищах. Двухсоттгектарный участок многолетних трав (в основном костер) мы загородили обыкновенной проволокой сечением в пять миллиметров. Всю огороженную площадь разбили на шестнадцать клеток по 12,5 гектара. На каждую группу скота отвели по четыре таких клетки. В каждой из них скот содержится пять—шесть суток и затем перегоняется в следующую.

В освободившейся клетке немедленно выкашивается оставшаяся после пастьбы скота трава, участок боронуется дисковыми боронами, удобряется аммиачной селитрой из расчета 1,5 центнера на гектар и орошается с помощью дождевальных установок из реки Чарыш.

Через три недели, пока скот пасется в остальных трех загонах, в первом вновь отрастает обильный травостой. Этот участок опять готов принять и вдоволь накормить стадо.

Затраты на эксплуатацию гектара такого культурного пастбища в год составили 182 рубля 82 копейки, а себестоимость одного центнера зеленой массы—всего 45,7 копейки. При обычном же методе использования пастбищ себестоимость одного центнера зеленой массы обошлась нам в 69 копеек. Себестоимость одного центнера привеса в пастбищный период при загонной системе составила 27 рублей, тогда как при обычной — 65 рублей 12 копеек.

Сметная стоимость двухсот гектаров культурных орошаемых выпасов—24,7 тысячи рублей. Экономическая эффективность — 12,3 тысячи рублей в год. Окупаемость вложенных затрат — в два года.

Необходимо сказать, что водопой скота в загонах полностью механизирован: к общему трубопроводу в центре пастбищного участка подключена водонапорная башня Рожновского. От башни в каждую клетку отведен водопровод, который оканчивается поплавковой поилкой, расположенной в обычной деревянной колоде. Скот получает регулярно чистую проточную воду. Около водопоя находятся корыта с минеральной подкормкой.

В ЗАГОНАХ ИМЕЕТСЯ СИСТЕМА РАСКОЛОВ. Всего двое рабочих взвешивают, ведут случку скота, необходимые ветеринарные обработки. В загонах имеются фиксирующие устройства для животных.

Строительство загонов на первый взгляд может показаться довольно трудоемким делом. Но мы его полностью механизировали. Предварительно подготовленные столбы высотою в 180 сантиметров забиваются специальным копром, смонтированным на тракторе МТЗ. Производительность копра—350 столбов в смену. Следом за копром идет второй трактор МТЗ с тележкой, на которой установлены барабаны для разматывания гладкой проволоки.

В смену механизированное звено строит 1.200—1.400 погонных метров изгороди. Столбы забиваются в глубину на 60 сантиметров. Проволока натягивается на них в четыре ряда.

Скот в загонах прекрасно себя чувствует. Контрольные животные дают привесы по 1.000—1.200 граммов в сутки. Как знать, может быть, этому способствует и то обстоятельство, что пасется он без кнута и круглосуточно. Короче, он оказался в естественных для него условиях.

Скотник теперь занимается производительным трудом: создает животным кормовую базу. Производительность труда животноводов повысилась в шесть раз, себестоимость привесов снизилась в два раза.

МЫ ОТЧЕТЛИВО представляем, что внедренная нами система далека от совершенства, требуется еще тщательно разработанная система эксплуатации культурных пастбищ. Необходимо на практике внедрить различные ботанические смеси многолетних трав, улучшить режим орошения. Мы будем отрабатывать эту систему. Но уже сейчас убеждены, что в принципе она верна, может с успехом применяться как в мясном, так и в молочном животноводстве.

Ясно также и то, что надо совершенствовать технологию не только пастьбы, но и стойлового содержания скота. В этом году мы решили внедрить новый технологический прием. Суть его вот в чем. Для мясного скота будет построен один новый экспериментальный двор на триста голов и переоборудован на такое же количество скота старый коровник. Скот в них будет содержаться на глубокой несменяемой подстилке. Площадь рассчитана по 10—12 квадратных метров на взрослое животное. Из расчета 0,2 гектара на голову необходимо построить загоны, в которых скот в течение стойлового периода будет кормиться из самокормушек. Нормы нагрузки на одного скотника—120—150 голов.

За стойловый период планируется получить от шестисот голов 895 центнеров привеса. По нашим расчетам, затраты на валовой привес против плана сократятся на двадцать с лишним тысяч рублей.

Для заключительной стадии откорма в летний период в этом году построена откормочная площадка также с применением загонной системы. Планируется откормить на ней 450—500 голов с валовым привесом 225 центнеров.

На днях у нас дополнительно построен загон на площади двести гектаров. В течение лета там будет содержаться триста голов. Ухаживать за ними будет один рабочий. Это позволит снизить себестоимость привесов до трех—четырех рублей за центнер.

Вот, что можно было сказать о работе, направленной на снижение себестоимости животноводческой продукции. Можно было бы рассказать и о таком резерве снижения затрат, как удешевление кормов. Но это уже другая тема.

В. ГУЗЕНКО,
директор совхоза «Чарышский».

БЕССМЕРТНЫЕ ОГНИ

ТЕАТР

Свои гастроли на алтайской земле старейший в Сибири Томский драматический театр начал с показа спектакля «Третья, патетическая».

В драматургическом Ленониане «Третья, патетическая» занимает особое место: мы видим, по выражению самого Н. Ф. Погодина, «крупицу ленинской жизни», те трагические дни, когда Ильич, зная о неминуемой своей смерти, стойко борется с недугом, не жалея сил на благо народа, будущего. И прежде чем приступить к разговору о спектакле, я позволю себе еще раз процитировать драматурга, одну из его статей, где он вспоминает свои беседы с Надеждой Константиновной Крупской о последних днях жизни вождя: «Осталось ощущение не того, как умирал Ленин, а как он оставался бессмертным». В этих словах—ключ к сценическому решению пьесы Н. Погодина, к режиссерскому ее осмыслению.

Забегая вперед, скажу, что этим, видимо, и руководствовались томичи, внося в текст пьесы некоторые купюры. Так, прямолинейнее стал, например, Дятлов, ябо мучительным его колебаниям, раздумьям в спектакле уделено меньше места, чем в пьесе. Правильность такой редактуры образа можно оспорять. Но, очевидно, режиссер сделал это, желая усилить общую художественно публицистическую заостренность спектакля. Поставил «Третью, патетическую» главный режиссер театра Б. Ф. Дубенский (он же исполняет роль бывшего капиталиста Еремея Гвоздилина).

Около двадцати лет работает над ролью Владимира Ильича Ленина народный артист РСФСР А. В. Ратомский. Начало было положено «Кремлевскими курантами». Затем — погодинские же «Цветы живые» и пьеса А. Штейна «Между ливнями», сыгранная томичами несколько лет тому назад.

Верный режиссерскому замыслу, артист создает образ вождя, олицетворяющий концентрацию справедливости и большой, поистине партийной доброты. А. В. Ратомский не копирует известных мастеров Ленинианы, он самостоятелен даже во внешних элементах образа.

Вождь болен, но оптимизмом и бодростью питает его титаническая убежденность в разуме народа, в неугасающих революционных силах масс, гордость за партию. Впечатляюще сыграна А. В. Ратомским сцена в кабинете, где Ленин говорит:

— Откроюсь вам, — хоть я и не терплю красивых слов, но тут другого нет, — я перед нашей партией преклоняюсь...

И на сталелитейном заводе, где Ильич окружен рабочими, и в парке, беседуя с Ириной, и в сцене с Ипполитом и Дятловым В. И. Ленин в исполнении народного артиста Ратомского — вождь, необыкновенно чутко относящийся к человеку: «Любить людей — задача адски трудная!». И мы видим, как решает вождь эту «адски трудную задачу», восхищаясь мастерством литейщиков, возмущаясь конструктивистской мазней новоявленного «Пикассо из пастухов», разъясняя Ирине глубину падения ее брата.

Выше я уже сказал о режиссерском редактировании образа чекиста Дятлова. Заслуженный артист республики В. А. Калинченко играет своего героя человеком зрелым, неподкупным, твердым в убеждениях. Однако в спектакле проявилась некоторая его прямолинейность. Хотелось бы увидеть исполнителя менее скованным в проявлении чувств, мыслей, сомнений Дятлова.

На фоне Дятлова полнее и убедительней выглядит Ипполит Сестрорецкий (артист В. И. Семенов), не сумевший сохранить стойкость духа в сложнейшей обстановке НЭПа и под влиянием семейной трагедии. Его искренность, открытость не могут заменить твердости убеждений. Вот почему Дятлов, увидев такое состояние друга, немедленно ведет его в Кремль, к Ленину.

К сожалению, размеры рецензий не дают нам возможности сказать о каждом персонаже «Третьей, патетической». Но еще об одном сказать необходимо. Это — Еремей Гвоздилин, откровенный враг, побежденный революцией, но не сдавшийся. Поступками и мыслями Гвоздилина движет ненависть к новому строю, к новым хозяевам жизни. Даже удирая из России, он еще лелеет необычные надежды на реставрацию капитализма. «Как без Ленина дело пойдет?» — юродствует Гвоздилин, прощаясь с Дятловым.

И как ответ на этот вопрос воспринимается финальная сцена спектакля. В скорбном молчании, плечом к плечу, стоят рабочие завода, который посетил Ленин. Теперь его нет в живых, но в сердце каждого Ильич бессмертен. И в этом сила и непобедимость ленинских идей. Он, как и в начале спектакля, появляется на сцене такой, каким запомнился рабочим — бодрый, энергичный, веселый, «поворачивающий все свои заметки на политику». Главной мыслью, апофеозом спектакля звучат финальные слова вождя: «Я верю в Прошку... я бесконечно верю в Прошку. И без этой веры не было бы Октября и человечеству не светили бы бессмертные огни Смольного».

Сам автор «Третьей, патетической» назвал пьесу трагедийным представлением. Режиссерское решение спектакля делает его оптимистически трагедийным. Томичи справились с задачей показать средствами театра бессмертие Ленина и Коммунистической партии, бессмертие революции.

Спектакль интересно оформлен (художник В. Н. Орлов), и удачно входят в канву «Третьей, патетической» кадры кинохроники, передающие дух, пафос, трудности начала двадцатых годов. Этот прием «работает» на публицистическое воплощение пьесы, дающей нам возможность представить Владимира Ильича Ленина «живее всех живых».

А. ПОЛЯКОВСКИЙ.

НА СНИМКЕ: сцена из спектакля.

С разных меридианов

МИРОВАЯ ОБЩЕСТВЕННОСТЬ ВОЗМУЩЕНА АГРЕССИВНЫМИ ДЕЙСТВИЯМИ АМЕРИКАНСКИХ ИМПЕРИАЛИСТОВ И ИХ САТЕЛЛИТОВ В ИНДОКИТАЕ.

МИР ЗА НЕДЕЛЮ

КРЕПНЕТ ОТПОР АГРЕССОРУ

В минувшую пятницу исполнилось три года с начала агрессии Израиля против арабских стран. Прогрессивная общественность мира отметила эту годовщину как День международной солидарности с арабскими народами.

Сводки о военных действиях в районе Суэцкого канала, на западном берегу реки Иордан, в районе Голанских высот не сходят со страниц печати. «Шестидневная» июньская война 1967 года превратилась в затяжную. Все это — результат преступной авантюристической политики агрессивных кругов Израиля, упорно отвергающих резолюцию Совета Безопасности от 22 ноября 1967 года, направленную на справедливое политическое урегулирование кризиса на Ближнем Востоке на основе вывода войск агрессора с захваченных им арабских территорий.

Тель-авивские экстремисты лишь благодаря поддержке американских империалистов могли в течение трех лет проводить свой агрессивный курс, противоречащий интересам самого израильского народа. Соединенные Штаты, в свою очередь, надеются с помощью израильских агрессоров ликвидировать на Арабском Востоке прогрессивные режимы и нанести тем самым удар по национально - освободительному движению в этом районе.

О том, что расчеты империалистов провалились, убедительно свидетельствует трехлетняя история борьбы народов арабских стран за укрепление своей национальной и политической независимости. Прогрессивные антиимпериалистические режимы в арабских странах, против которых в первую очередь был направлен удар израильских агрессоров и их покровителей, не только выстояли, но еще более окрепли. За три года увеличилось число арабских стран, проводящих антиимпериалистическую политику.

Растет сопротивление арабских народов израильским захватчикам. Выступая недавно на встрече с выпускниками высших учебных заведений, президент ОАР Насер отметил большие успехи египетских вооруженных сил в повышении боевой подготовки и отпоре агрессору.

Сейчас израильским захватчикам на линии фронта вдоль Суэцкого канала противостоят хорошо организованные и обученные египетские соединения.

На любую израильскую провокацию в зоне канала египтяне отвечают мощным огнем и смелыми операциями, нанося противнику серьезные потери в живой силе и технике. Получив достойный отпор, израильская авиация вынуждена была прекратить пиратские налеты на глубинные районы ОАР. В последнее время действия самолетов Израиля ограничиваются зоной Суэцкого канала и побережья Красного моря.

ЮЖНЫЙ ВЬЕТНАМ: ГОД ПОБЕД

В боях с иноземными захватчиками народ Южного Вьетнама отметил 6 июня славную первую годовщину создания Республики Южный Вьетнам. Один год — срок небольшой для истории. Но для южновьетнамских патриотов он был годом легендарных побед и славных свершений в борьбе против американских агрессоров.

Уже около десяти лет народ Южного Вьетнама ведет справедливую освободительную борьбу под руководством Национального фронта освобождения. Ему противостоит огромная армия, брошенная американским империализмом для того, чтобы поставить на колени 14-миллионный народ Южного Вьетнама. В этой армии — контингенты войск США, сайгонской клики, а также стран—сателлитов Соединенных Штатов.

В войне против южновьетнамских патриотов используются тысячи самолетов и вертолетов, не говоря уже о таких средствах, как пушки, танки, напалм, бомбы, начиненные фосфором, отравляющие вещества, ядовитые газы. Однако ни многочисленная армия интервентов, ни десятки миллиардов долларов, выделяемых ежегодно на грязную войну, ни варварские методы ведения войны не в силах сломить вьетнамский народ.

Народные вооруженные силы Освобождения атакуют иноземных захватчиков на широком фронте. Даже в столице Южного Вьетнама — Сайгоне американские интервенты не могут чувствовать себя спокойно. Только в течение майских боев патриотами были атакованы тысячи баз, позиций и других военных объектов американо-сайгонских войск. В боях убито и ранено более 38 тысяч интервентов. Соединенные Штаты и их сайгонские марионетки, сообщает агентство Освобождение, потеряли более 400 самолетов, около 700 военных машин, в том числе 320 танков и бронемашин, и сотни орудий.

СЛОВА И ДЕЛА ОККУПАНТОВ

Оказавшись не в состоянии сломить героическое сопротивление вьетнамского народа, американские империалисты делают все для того, чтобы расширить масштабы конфликта в Индокитае, перекинуть пламя войны на новые страны этого района. Уже шесть лет Соединенные Штаты подвергают варварским бомбардировкам территорию Лаоса, используя для этого стратегические бомбардировщики B-52. Они сровняли с землей многие селения и города, разрушают школы, больницы, совершают варварские преступления против лаосского народа.

Прошло пять недель с тех пор, как в индокитайскую войну была ввергнута Камбоджа. Отдавая приказ о вторжении в ночь с 30 апреля на 1 мая в эту нейтральную страну, американское правительство уверяло весь мир о том, что будто бы это всего лишь ограниченная операция, имеющая целью «ускорить вывод американских войск из Вьетнама». Ту же версию президент Никсон выдвинул и в своем выступлении 3 июня по радио и телевидению.

Однако весь ход событий за последнее время свидетельствует о том, что между словами и делами американских оккупантов — дистанция огромного масштаба. Под аккомпанемент разговоров о «выводе» войск Соединенные Штаты не только не сокращают, но, наоборот, наращивают численность своих гарнизонов в Индокитае. Так, по данным газеты «Нью-Йорк таймс», ежемесячно не менее 35 тысяч солдат-новобранцев перебрасывается из Соединенных Штатов в Южный Вьетнам. «Как можно говорить о каком-то сокращении войск, если каждый вылетающий из Окленда (штат Калифорния) в Южный Вьетнам самолет набит до отказа», — заявили корреспонденту газеты в этом аэропорту, ставшем крупнейшей перевалочной базой для переброски американских войск в Индокитай.

Г. ШИШКИН.
(ТАСС).

К ПОЛОЖЕНИЮ В КАМБОДЖЕ

НЬЮ-ЙОРК. (ТАСС). Патриотические силы Камбоджи продолжают наносить ощутимые удары по опорным пунктам и войскам американо-сайгонских интервентов. Бои ведутся сейчас в непосредственной близости от столицы страны Пномпеня.

Как видно из сообщений корреспондентов американских агентств АП и ЮПИ, камбоджийские патриоты заняли город Ломпхат — административный центр провинции Ратанакари, на северо-востоке Камбоджи.

Продолжая бои за город Кампонгтхом, патриоты блокировали также дорогу, ведущую в Пномпень, где прибывшая с «официальным визитом» военная делегация сайгонского марионеточного режима во главе с «вице-президентом» Нгуен Као Ки ведет переговоры с камбоджийскими властями. В сообщениях информационных агентств из столицы Камбоджи указывается, что, поскольку военные действия приближаются к Пномпеню, «военная обстановка», как полагают, является одним из главных вопросов на этих переговорах. Иными словами, обсуждается вопрос о «необходимости» дальнейшего пребывания на территории Камбоджи сайгонских марионеточных войск.

Телеграммы, поступающие из Бангкока, свидетельствуют о том, что к активному вмешательству в Камбодже готовится другой союзник США — Таиланд. Заместитель премьер-министра Таиланда генерал Прапат Чарусатьен сообщил, что таиландские вооруженные силы приведены в состояние боевой готовности на всем протяжении границы с Камбоджей.

Информационные агентства сообщают также, что в самое ближайшее время в трех восточных провинциях Таиланда — Сурине, Прачинбури и Бурираме, где проживает около 400 тыс. лиц камбоджийской национальности, начнется вербовка так называемых «добровольцев» для отправки в Камбоджу.

В Сайгон прибыла очередная американская «инспекционная группа» конгрессменов и губернаторов. Ее сопровождают двое помощников Никсона — директор по вопросам информации Герберт Клейн и советник по связи с конгрессом Брайс Харлоу. Об этом сообщил сайгонский корреспондент агентства АП Питер Арнетт.

Группа, состоящая в основном из сторонников нынешней политики правительства США в Юго-Восточной Азии, по возвращении в Вашингтон должна подготовить для президента Никсона «отчет» о своей поездке, который, судя по всему, будет очередной попыткой оправдать вооруженную агрессию США против Камбоджи.

ДЕЙСТВИЯ ПАРТИЗАН

КАИР. (ТАСС). Все шире разгорается партизанская борьба на захваченных Израилем арабских территориях.

Согласно заявлению представителя объединенного палестинского командования, в ночь и утром 4 июня партизаны организации «Аль-Асифа» провели против израильских оккупантов 6 операций, нанеся противнику серьезные потери в живой силе и технике. В результате этих операций полностью уничтожена израильская засада, подорваны несколько вездеходов и других автомашин, подожжен ряд израильских военных объектов.

«ТЕКСТИЛЬНАЯ ВОЙНА» РАЗГОРАЕТСЯ

ТОКИО. (ТАСС). «Война», которую уже давно ведут между собой японские и американские производители текстиля, вступает в новую фазу. Министр внешней торговли и промышленности Японии Миядзава намерен в ближайшее время посетить США для того, чтобы через влиятельных политических лидеров попытаться урегулировать текстильную проблему.

«Текстильная война» между двумя странами началась еще в середине 50-х годов. Первая крупная схватка закончилась тогда не в пользу японцев. Они проиграли тогда «дело о двухдолларовых блузках», которыми они наводнили рынок США. Американцы обвинили их в демпинге текстильных товаров и заставили сократить их экспорт.

Печать высказывает сомнения в том, что миссия Миядзава будет успешной. «Иомиури» отмечает, что Японии, видимо, придется согласиться на «добровольное» ограничение экспорта своих текстильных товаров в США, иначе ограничения затронут и другие отрасли японской промышленности.

Миядзава попытается уговорить американских представителей согласиться принять предложение Японии о «добровольном» ограничении экспорта текстильных товаров на один год. Однако Соединенные Штаты, подчеркивает печать, вряд ли пойдут на это.

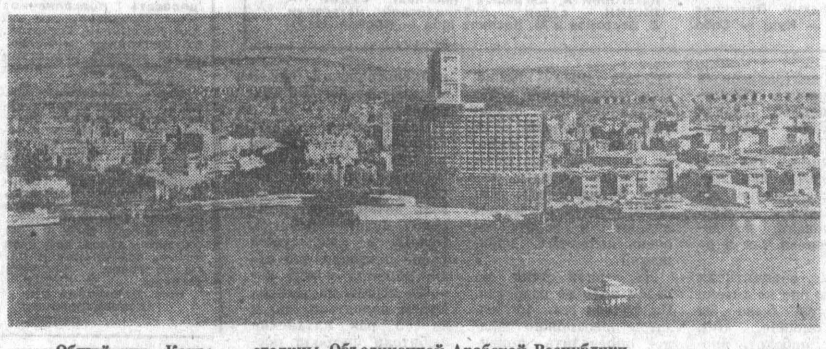

Общий вид Каира — столицы Объединенной Арабской Республики.
Фото Н. Канупникова. Фотохроника ТАСС.

ВСТРЕЧА ИЗБИРАТЕЛЕЙ с А. П. КИРИЛЕНКО

СВЕРДЛОВСК, 5 июня. (ТАСС). Сегодня здесь состоялась встреча избирателей Свердловского-Чкаловского избирательного округа с кандидатом в депутаты Совета Союза Верховного Совета СССР членом Политбюро ЦК КПСС, секретарем ЦК КПСС Андреем Павловичем Кириленко.

Доверенное лицо — директор завода химического машиностроения В. М. Макаров рассказал собравшимся о жизненном пути кандидата в депутаты, его партийной и государственной деятельности. Он призвал избирателей в день выборов единодушно отдать свои голоса за кандидатов нерушимого блока коммунистов и беспартийных.

Выступившие на встрече избиратели говорили о том, что трудящиеся встречают день выборов в Верховный Совет СССР новыми успехами. Свердловчане полностью поддерживают предвыборную платформу Коммунистической партии, изложенную в Обращении ЦК КПСС. Избиратели-уральцы, голосуя за кандидатов блока коммунистов и беспартийных, будут голосовать за новый расцвет Отчизны, за мир на земле.

Затем с речью выступил А. П. Кириленко. Он выразил сердечную признательность коллективам трудящихся Уралхиммаша, Верх-Исетского металлургического завода, трудящимся других предприятий и учреждений за высокое доверие, которое они оказали ему, вновь выдвинув кандидатом в депутаты Верховного Совета СССР.

ВСТРЕЧА ИЗБИРАТЕЛЕЙ с В. П. МЖАВАНАДЗЕ

ТБИЛИСИ, 5 июня. (ТАСС). В Государственном академическом театре оперы и балета имени З. Палиашвили состоялась встреча избирателей Тбилисского-Кировского избирательного округа с кандидатом в депутаты Совета Национальностей Верховного Совета СССР, кандидатом в члены Политбюро ЦК КПСС, Первым секретарем Центрального Комитета Компартии Грузии Василием Павловичем Мжаванадзе.

Доверенное лицо — член-корреспондент Академии наук Грузинской ССР В. В. Беридзе рассказал о жизни и деятельности В. П. Мжаванадзе и призвал избирателей в день выборов единодушно отдать свои голоса за кандидатов нерушимого блока коммунистов и беспартийных.

Советские люди готовятся к выборам как к всенародному празднику, говорили выступившие на встрече избиратели. Весь народ с воодушевлением встретил предвыборное Обращение ЦК КПСС, ораторы горячо одобряли и поддерживали внешнюю и внутреннюю политику родной Коммунистической партии и Советского правительства, выражали твердую решимость неустанно бороться за успешное претворение в жизнь решений XXIII съезда КПСС.

Выступивший с речью В. П. Мжаванадзе сердечно поблагодарил избирателей за оказанное ему доверие — выдвижение кандидатом в депутаты Верховного Совета СССР.

В ДУХЕ ВЗАИМОПОНИМАНИЯ И ДРУЖЕЛЮБИЯ

По приглашению французского правительства с 1 по 5 июня 1970 года во Франции находился с официальным визитом министр иностранных дел СССР А. А. Громыко.

Во время пребывания в Париже А. А. Громыко был принят Президентом Франции Жоржем Помпиду, Премьер-Министром Жаком Шабан-Дельмасом и имел беседу с министром экономики и финансов Валери Жискар д'Эстеном.

Министр иностранных дел СССР имел ряд встреч с министром иностранных дел Франции М. Шуманом.

Как сообщается в совместном советско-французском коммюнике, в ходе бесед и переговоров, протекавших в атмосфере взаимопонимания и дружелюбия, были обсуждены вопросы советско-французского сотрудничества и важнейшие проблемы международной обстановки.

С обеих сторон было с удовлетворением отмечено, что приложенные в последние годы обоими правительствами усилия по развитию отношений между СССР и Францией в духе декларации от 30 июня 1966 года и других совместных документов приносят свои результаты. Стороны с удовлетворением отметили, что эти результаты отвечают интересам обеих стран, интересам мира. Обе Стороны заявили о своем стремлении к дальнейшему расширению сотрудничества между СССР и Францией во всех областях: политики, экономики, науки и техники, культуры.

Оба министра подтвердили приверженность своих правительств интересам мира и укрепления международной безопасности. Они подчеркнули, что придают большое значение проблеме разоружения.

Были рассмотрены европейские проблемы. Стороны отметили, что их общие цели состоят в достижении разрядки в отношениях между европейскими государствами, установлении согласия между ними в вопросах мира и безопасности, в развитии сотрудничества как на двусторонней основе, так и в рамках всего континента.

В заключение коммюнике говорится:

Было согласовано, что Президент Французской Республики Жорж Помпиду совершит по приглашению Президиума Верховного Совета СССР и Советского правительства официальный визит в Советский Союз с 6 по 13 октября 1970 года.

В соответствии с ранее переданным от имени Президента Французской Республики и французского правительства приглашением Л. И. Брежневу, А. Н. Косыгину и Н. В. Подгорному посетить Францию советский официальный визит состоится в 1971 году.

Министр иностранных дел СССР А. А. Громыко передал министру иностранных дел Франции М. Шуману приглашение посетить Советский Союз с официальным визитом. Это приглашение было с удовлетворением принято.

ДОБРО ПОЖАЛОВАТЬ НА ВДНХ!

Сегодня в шестнадцатый раз открывается традиционная летняя Выставка достижений народного хозяйства края. На ней демонстрируют свои успехи более трехсот предприятий промышленности, строительства, транспорта, связи, колхозы, совхозы, учреждения культуры и быта.

За предыдущие пятнадцать лет работы выставку посетило более полутора миллионов человек, в том числе более 200 тысяч — в прошлом году. В 1969 году — более тысячи, а за все годы 4.174 участника награждены дипломами ВДНХ.

— Экспозиции всех восемнадцати павильонов в нынешнем году обновлены, — рассказывает директор выставки Н. С. Санников. — В них появилось много новых экспонатов. Показываются итоги выполнения планов четырех лет текущей пятилетки и юбилейных обязательств в честь столетия В. И. Ленина. Красочные диаграммы, фотографии, сравнительные цифры дают отчетливое представление о том, как труженики Алтая выполняют заветы В. И. Ленина, как претворяют в жизнь решения XXIII съезда партии и последующих Пленумов ЦК КПСС.

Наша ВДНХ, одна из пятнадцати, существующих в Российской Федерации, показывает ежегодно достижения и передовой опыт всех отраслей народного хозяйства края. Поэтому любой трудящийся найдет здесь для себя много полезного, познавательного. Интересны экспонаты павильонов «Сельское хозяйство», «Сельхозмашиностроение», «Энергетические машины», «Мебель», «Легкая и химическая промышленность», «Строительство, транспорт и связь», «Народное образование», «Профтехобразование», «Культура». Вот сельскохозяйственная техника, применяемая на полях Алтая. Много появилось здесь нынче новых изделий, макетов и моделей.

В течение сезона на территории ВДНХ состоятся семнадцать тематических выставок и смотров: ранних ягод и плодов, цветов, лошадей, охотничьих собак, овощей, пожарной техники, мясного скота, творчества молодых рационализаторов и юных техников, товаров народного потребления, несколько ярмарок. Уже сегодня в главном павильоне устраивается выставка ранних цветов. В кинотеатре демонстрируются широкоэкранные фильмы. Две кинопередвижки познакомят с новыми киножурналами на сельскохозяйственные и промышленные темы. На открытых площадках состоятся концерты самодеятельных и профессиональных артистов.

Если вы возьмете с собою на выставку детей, для них тоже найдутся интересные занятия. Павильон бытового обслуживания предлагает напрокат лошадок, детские автомобили, самокаты. Взрослые здесь же могут получить шахматы, сразиться на биллиардном поле, испытать свою силу, узнать вес, вместе с детьми прокатиться в лодке по пруду.

Проголодаетесь — к вашим услугам столовая, шашлычная, девять продуктовых павильонов. Будут торговать киоски сувениров и галантереи.

Прекрасные условия для отдыха предоставляет разросшийся тенистый парк на ВДНХ. Здесь расцвели сирень, яблони, жасмин, ранние цветы. А какой чудесный вид открывается со смотровой площадки на разлившуюся Обь, на заречные дали!

Выставка ждет вас сегодня и во все последующие дни, кроме понедельника, с 11 часов утра до 9 часов вечера. Открыты оба входа — с лестницы и в нагорной части.

Л. ПАРШУКОВА.

Панорама Алтая

● СМОТР ДОСТИЖЕНИЙ КРАЯ

СОТНЯМИ И ТЫСЯЧАМИ КИЛОМЕТРОВ ИЗМЕРЯЮТСЯ ДОРОГИ НА АЛТАЕ. НЕЛЕГКО ПОРОЙ ПРИХОДИТСЯ НА НИХ ШОФЕРАМ. И КАК ПРИЯТНО В ДАЛЬНЕМ РЕЙСЕ ВСТРЕТИТЬ ВОТ ТАКОЙ АВТОЗАПРАВОЧНЫЙ ПУНКТ, КАК ЭТОТ, НЕДАВНО ОТКРЫТЫЙ НА СКРЕЩЕНИИ СОЛТОНСКОГО И ТОГУЛЬСКОГО ТРАКТОВ.

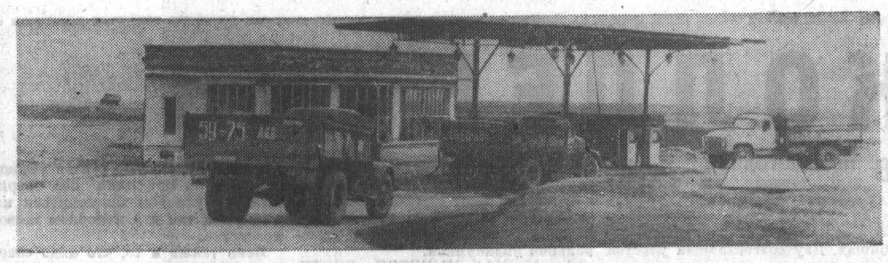

Фото Б. Байрамова.

ОЛЕГ ИВАНОВ И ЕГО ПЕСНИ

● ЛАУРЕАТ КОНКУРСА

● НОВОСТИ

Для нас знакомство с его музыкой началось со случайности. Включили приемник и услышали песню. С первых же тактов она захватила нас. Было в ней что-то сродни светловской «Гренаде», та же мужественная романтика, та же проникновенная лиричность. «Я песней, как ветром, наполню страну, о том, как товарищ пошел на войну»...

Музыка отзвучала, и голос диктора радиостанции «Юность» объявил:

— Вы слушали песню барнаульского композитора Олега Иванова на слова поэта Александра Прокофьева «Товарищ».

Мы знали, что накануне XVI съезда ВЛКСМ редакцией музыкальных передач «Юности» был объявлен конкурс на лучшую молодежную песню, но не подозревали, что среди его участников был алтайский композитор.

На другой день позвонили в Москву. К телефону подошел Валерий Гладилин, корреспондент «Юности»:

— Вы знаете, для жюри это было неожиданностью. Композиторы выступали под девизами. При подведении итогов вскрыли конверт с фамилией автора песни «Товарищ», победившей на конкурсе. Прочли: Олег Иванов, город Барнаул. Согласитесь, приятная неожиданность — ведь в конкурсе принимали участие многие популярные композиторы. Достаточно сказать, что вместе с Олегом лауреатом конкурса стал прославленный автор молодежной песни Ян Френкель. Когда отзвучали конкурсные песни, члены жюри — Александра Пахмутова, Константин Ваншенкин, Андрей Белый и другие заочно поздравили молодого композитора. Пользуясь случаем, хочу передать поздравления и от редакции музыкальных передач «Юности».

...Мы не сразу нашли этот небольшой, утопающий в зелени домик в глубине улицы. На веранде нас встретил молодой, невысокого роста черноволосый парень, приветливо улыбнулся:

— Проходите.

В тот день мы много говорили с ним. О музыке, о современной песне. Он присел к пианино, иногда наигрывал ту или иную мелодию, иногда включал магнитофон. Рассказывал о своих первых шагах в композиции:

— Летом прошлого года одну из моих песен — «У мамы я росла одна» на слова Роберта Бернса — включил в свой репертуар московский ансамбль «Тон». Песню «Синие глаза» исполнял Вадим Мулерман, несколько песен попросила Украинская филармония... Но своей удачей я считаю песню «Товарищ». Написал ее в прошлом году, а зимой в Москве аккомпаниатор Аиды Ведищевой Теодор Гринштейн посоветовал представить песню на конкурс, где она и прозвучала в исполнении Ведищевой.

Песни... Их у Олега более ста. Разумеется, не все они равноценны. Но вот главное: однажды услышав, их уже не спутаешь с песнями других авторов.

Говорят, секрет творчества очень прост. «Беру камень и отсекаю все лишнее», — сказал знаменитый скульптор Роден. Но это — та самая простота, которая требует от художника неустанного, никогда не прекращающегося поиска, кропотливого труда. Олег очень долго и тщательно работает с текстом своих будущих песен. «Каждая строчка должна быть заряжена мыслью» — таков его критерий. И, вероятно, поэтому в его песнях присутствует тот золотой сплав слова и музыки, без которого не может существовать песня, если только она настоящая. Многие его вещи написаны на слова Виктора Бокова, Константина Ваншенкина, Алексея Кольцова и великого шотландца Роберта Бернса. Стихи этих поэтов очень лиричны, напевны и, кажется, сами просятся на музыку. Иванову удалось найти счастливое сочетание мелодичности народных песен с современным музыкальным строем.

В музыкальной школе имени Глазунова он получил хорошее музыкальное образование. Его учителем был Дмитрий Николаевич Крючков, известный в Барнауле педагог, человек, беззаветно преданный своему делу.

И все же знакомство с чудесным миром искусства состоялось гораздо раньше. Дед Олега был профессиональным художником. По семейной традиции художником стал и отец — Борис Афанасьевич. Двадцать лет своей жизни он отдал самодеятельной сцене. Сам хорошо играет на баяне. Дядя Олега — певец Новосибирского оперного театра. Как видите, семейные традиции сыграли не последнюю роль в формировании Иванова-музыканта.

Со временем пришла зрелость. Сейчас Олег больше тяготеет к песням-балладам, его привлекают их высокий пафос, своеобразная музыкальная форма. Уже написано несколько баллад на слова Владимира Цыбина, Роберта Рождественского. Музыка его баллад окрашена современной ритмикой, проста для понимания, и все тот же сплав слова и музыки присутствует в них.

Тут бы можно закончить рассказ о композиторе Олеге Иванове, если бы не одно обстоятельство. Мы уже упомянули о том, что песни Олега поют далеко за пределами Алтайского края — в Москве, Ленинграде, на Украине. Можно добавить, что в репертуары многих студенческих эстрадных ансамблей включаются его вещи. А вот алтайский, в том числе барнаульский, любитель эстрадной песни с творчеством Олега Иванова почти не знаком. В чем же дело? Может быть, некому здесь исполнять его песни? Да нет же, в Барнауле, при филармонии, есть совсем не плохой эстрадный ансамбль «Огоньки», который знакомит своих слушателей с творчеством самых разных композиторов. Тогда, быть может, исполнителям не нравятся песни барнаульского автора? И это не так. И музыканты, и певцы «Огоньков» знают и любят песни Иванова, с удовольствием исполняют их, но... только на репетициях. Видимо, для руководителей филармонии спокойнее, когда в репертуаре значатся произведения именитых, со всесоюзным именем авторов, а не самодеятельных композиторов, каким является пока Олег Иванов.

Вот и остается алтайский любитель эстрадной музыки в неведении. Ну, разве не обидно — о том, что у нас на Алтае живет талантливый человек, мы узнаем из передач Всесоюзного радио?

...Пришло время прощаться, сейчас у Олега наступили горячие дни — в медицинском институте, где он учится на пятом курсе, вот-вот начнется сессия. И мы не решились отнимать у него дорогое время. Но все же не утерпели и задали последний вопрос:

— Олег, через год ты получишь диплом врача. А как же песни?

Он задумчиво провел рукой по клавишам.

— Знаете, и то и другое мне дорого. Выбрать что-то одно, мне кажется, значит, в чем-то себя обделить. Чем больше у человека интересов, тем богаче у него жизнь, так?

В. РОМАНОВ, Ю. СОВЦОВ.

ШЕФСКИЙ КОНЦЕРТ

Во Дворце спорта Государственным ансамблем танца Украинской ССР под руководством Павла Вирского был дан прощальный шефский концерт для призывников, идущих служить в армию.

Администрация Дворца спорта, возглавляемая офицерами запаса И. Г. Шеланковым и И. М. Пащенко, радушно встретила будущих воинов. Призывники горячо аплодировали украинским танцорам за прекрасное зрелище, за доставленное эстетическое удовольствие.

Е. ПАНЬКОВ.

НЕДЕЛЯ Голубого экрана

7 ИЮНЯ

Москва

14.00 — Новости. 14.10 — Цветное телевидение. Для детей. «В деревне Загадкино». Премьера телевизионного художественного фильма. 14.40 — Телевизионный народный университет. Факультет культуры. «Советское изобразительное искусство». Передача 2-я. Ведет передачу кандидат искусствоведения М. Н. Яблонская. 15.20 — Чемпионат мира по футболу. СССР — Бельгия. Передача из Мексики. В перерыве — Новости. 16.50 — «Званый ужин с итальянцами». Премьера телевизионного художественного фильма по оперетте Ж. Оффенбаха. 18.15 — Чемпионат мира по футболу. Румыния — ЧССР. Передача из Мексики. 19.45 — Новости.

Барнаул

20.00 — Телевизионный музыкальный университет. Занятие 9-е. «Творчество С. Рахманинова и А. Глазунова». 21.30 — «Тетя Роз». Художественный телевизионный фильм.

Москва

22.00 — Новости. 22.05 — Цветное телевидение. Эстрадный концерт. Песни советских композиторов исполнит Э. Хиль. 22.45 — «Семь дней». «В объективе — Америка». Передачу ведет политический обозреватель Всесоюзного радио и Центрального телевидения А. Дружинин. 23.30 — Цветное телевидение. С. Бунина, А. Кучаев. «Дилемма Лаврова». Премьера телевизионного спектакля. 0.40 — Новости. 0.50—3.00 — Чемпионат мира по футболу. Бразилия — Англия. Передача из Мексики. В перерыве — Новости.

8 ИЮНЯ

18.00 — «Недоросль». Спектакль Иркутского театра юного зрителя. 19.45 — «Альберт Лапин». Документальный фильм. 20.05 — Передачи «Высокое доверие». «За технический прогресс». 20.25 — «Наука и техника». Киножурнал. 20.35 — «Успешно завершим 1-е полугодие». Выступление первого секретаря Барнаульского горкома КПСС В. В. Полякова. 20.55 — Телепанорама. 21.05 — «Именем закона». Художественный фильм.

9 ИЮНЯ

День профилактики радиотелецентра.

10 ИЮНЯ

Москва

15.00 — Новости. 15.10 — «Адъютант его превосходительства». Телевизионный художественный фильм, 1 серия. 15.25 — Чемпионат мира по футболу. Бразилия — Англия. (В записи). В перерыве — «Новости».

Барнаул

18.00 — «Свеаборг». Спектакль Центрального телевидения.

Москва

19.50 — Новости. 19.55 — К выборам в Верховный Совет СССР. 22.00 — Новости. 22.05 — На IV Международном конкурсе имени П. И. Чайковского. 23.00—0.35 — Чемпионат мира по футболу. ФРГ — Болгария. (В записи). В перерыве — «Новости».

11 ИЮНЯ

Москва

15.00 — Новости. 15.05 — «Адъютант его превосходительства». Телевизионный художественный фильм. II серия. 16.30 — Чемпионат мира по футболу. СССР — Сальвадор. (В записи). 18.00 — «Клуб любителей природы».

Барнаул.

18.45 — «Ак Меер». Художественный телефильм.

Москва

19.50 — Новости. 19.55 — К выборам в Верховный Совет СССР. 22. — Новости. 22.05 — На IV Международном конкурсе имени П. И. Чайковского. 23.00 — «Время». Информационная программа. 23.00—1.00 — Чемпионат мира по футболу. СССР — Сальвадор. (В записи). Передача из Мексики.

12 ИЮНЯ

Москва

15.00 — Новости. 15.10 — «Адъютант его превосходительства». Телевизионный художественный фильм, II серия. 16.30 — Чемпионат мира по футболу. ЧССР — Англия. (В записи).

Барнаул

18.00 — Для детей. «Приключения Толи Клюквина». Художественный фильм. 19.05 — «Рассказы о кандидатах в депутаты Верховного Совета СССР». 19.35 — Телепанорама.

Москва

19.50 — К выборам в Верховный Совет СССР. 22.00 — Цветное телевидение. Документальные фильмы. 22.30 — 0.30 Концерт.

13 ИЮНЯ

Москва

13.00 — Новости. 13.15 — Чемпионат мира по футболу. Мексика — Бельгия. 15.30 — «Адъютант его превосходительства». Телевизионный художественный фильм. IV серия. 17.00 — В эфире — «Молодость». 17.45 — На IV Международном конкурсе имени П. И. Чайковского. 19.00 — Цветное телевидение. «В мире животных».

Барнаул

20.00 — «Страна Пионерия». Телевизионный журнал. 20.50 — «Все на выборы!». 21.05 — Музыкальный антракт. 21.10 — «Земля алтайская». Программа для работников сельского хозяйства.

Москва

22.00 — Новости. 22.05—23.45 Чемпионат мира по футболу. ЧССР — Англия.

14 ИЮНЯ

Москва

13.15 — «Новости». Спецвыпуск, посвященный дню выборов в Верховный Совет СССР. 14.30 — Новости. 14.15 — Для детей. Мультфильм. 14.45 — На IV Международном конкурсе имени П. И. Чайковского. 15.45 — «Адъютант его превосходительства». Телевизионный художественный фильм, V серия. 17.15 — Концерт советской песни. 17.50 — «Страна голосует». Общественный репортаж. 18.20 — Цветное телевидение. «Веселые минутки». 19.00 — «Семь дней». Международная программа. 19.20 — «Встреча с Русским музеем».

Барнаул

20.00 — Спецвыпуск «Телепанорамы». 20.10 — Концерт. 21.10 — «Молодость».

Москва

22.00 — Новости. 22.05 — «Адъютант его превосходительства». Телевизионный художественный фильм, V серия. 23.40 — Цветное телевидение. Представление начинается». 0.20 — «Семь дней». Международная программа. 0.50—3.00 — Чемпионат мира по футболу. Четвертьфинал. Передача из Мексики.

ТЕАТРЫ

ТОМСКИЙ ДРАМАТИЧЕСКИЙ ТЕАТР. «МАЛЬЧИШКА И КЛОУН». В 12. «ВАСИЛИЙ ТЕРКИН». В 19-30. 8 июня — «СЕМЬЯ ПЛАХОВА». В 19-30. **На 16, 17, 20 июня** открыта предварительная продажа билетов и принимаются коллективные заявки на дополнительные спектакли «МАЛЬЧИШКА И КЛОУН». Начало спектаклей в 12 ч. дня.

ИРКУТСКИЙ ТЕАТР ЮНОГО ЗРИТЕЛЯ (в помещении ТЮЗа). Закрытие гастролей спектаклями: «ЗОЛУШКА». В 10, 14. «БЕЛАЯ НОЧЬ В ДЕКАБРЕ». В 19-30.

КИНО

«РОССИЯ». «ОБВИНЯЮТСЯ В УБИЙСТВЕ». В 9, 10 (для детей), 10-45, 11-45, 12-30 13-30, 14-15, 15-15, 16, 17, 17-45, 18-45, 19-30, 20-30 21-15, 22-10. На удлиненном сеансе в 21.15 — «ДОРОГА В НЕБО». «МЯЧ В ВОРОТАХ». 8 июня — «СНЕГУРОЧКА». В 9, 10, 10-45, 11-45, 12-30, 13-30, 14-15, 15-15, 16, 17, 17-45, 18-45, 19-30 20-30, 21-15, 22-10.

«ЮНОСТЬ». «ОБВИНЯЮТСЯ В УБИЙСТВЕ». В 11-30, 13-30 15-30, 17-30 19-30, 21-30 На удлиненном сеансе в 21-30 — «ТОВАРИЩИ ЛЕТЧИКИ». «ВЗЛЕТ». «РЕЙД КОТОРОГО НЕ БЫЛО». Для детей — «ОГОНЬ, ВОДА И МЕДНЫЕ ТРУБЫ» В 9-30. 8 июня — «ПОСЛЕДНИЕ КАНИКУЛЫ». В 9-30, 11-15, 13, 14-45, 16-30, 18-15, 20, 21-45.

«РОДИНА». «ПАССАЖИР С ЭКВАТОРА». В 9, 10. «ОБВИНЯЮТСЯ В УБИЙСТВЕ». В 10-30, 11-30, 12-20, 13-20, 14-10, 15-10, 16, 17, 17-50 18-45, 19-40, 20-30, 21-30, 22-20. 8 июня — «ПОСЛЕДНИЕ КАНИКУЛЫ». В 9, 10, 10-45, 11-45, 12-30, 13-30, 14-15, 15-15, 16, 17, 17-45, 18-45, 19-30, 20-30, 21-15, 22-15.

«ОКТЯБРЬ». Для детей — «КАТЯ И КРОКОДИЛ». В 9-30. «МЕРТВЫЕ ОСТАЮТСЯ МОЛОДЫМИ». В 10-50, 14-35, 18-20. «ТРИ ПЛЮС ДВА». В 12-50, 16-35, 20-20, 22. На удлиненном сеансе в 22 — «КОНЦЕРТ». 8 июня — «ПУТЕШЕСТВИЕ В ДЕТСТВО» В 9-30 «СЕМЕЙНОЕ СЧАСТЬЕ» В 11-15, 13, 14-45, 16-30, 18-15, 20, 21-45.

«ПЕРВОМАЙСКИЙ». «БЕЛОЕ СОЛНЦЕ ПУСТЫНИ». В 11 12, 13, 14, 16, 17, 18, 19, 20, 21, 22. 8 июня — «СНЕГУРОЧКА». В 11, 12, 13 14 15, 16, 17, 18, 19, 20, 21, 22.

Кинотеатр «ОГОНЕК». «ЗЕМЛЯ МОРЕ, ОГОНЬ, НЕБО». В 10, 15, 8 июня — «СНЕГУРОЧКА». В 10.

«ЧАЙКА». «ТАНЯ И ДВА МУШКЕТЕРА». В 9-30 (для детей). «БЕЛОЕ СОЛНЦЕ ПУСТЫНИ». В 11, 12-45, 14-30 16-15, 18, 19-45, 21-30. На удлиненном сеансе в 21-30 — «ГОРЬКИЙ НА УКРАИНЕ». «ВСЕВОЛОД ИВАНОВ» 8 июня — «КОГДА СРАЖАЮТСЯ ЮНЫЕ». В 9-30 (для детей). «МАКЕДОНСКАЯ СВАДЬБА». В 11, 12-45 14-30, 16-15, 18, 19-45, 21-30.

ДВОРЕЦ КУЛЬТУРЫ ХИМИКОВ. «ЦВЕТЫ ЗАПОЗДАЛЫЕ» В 15, 17, 19, 21.

Клуб ЗАВОДА «ТРАНСМАШ». «ФАНФАН-ТЮЛЬПАН». В 13, 15, 19, 21. «ФЛИППЕР». В 11, 17.

В парке завода — открытие летнего сезона: концерты, кинофильмы, вечер танцев. Начало в 18.

Клуб МЕЛАНЖЕВОГО КОМБИНАТА «АДАМ И ХЕВА». В 15, 17, 19.

ПОГОДА

Сегодня днем по краю, по данным синоптиков, — переменная облачность по юго-западным районам без осадков, по остальным районам осадки, ветер юго-западный, 10—15, по южным до 20 метров в секунду, температура 20—25, по северным районам 15—20 градусов тепла.

По Барнаулу — переменная облачность, ветер юго-западный, 10—15 метров в секунду, температура 21—23 градуса тепла.

ЭХО ГРОЗНОГО ГОДА

«Господину приставу Бийского уезда и полицейскому надзирателю. В городе Бийске в одной из типографий напечатаны листки со следующим оглавлением: 1. Народовластие. 2. Где правда? 3. Что такое Всероссийский крестьянский союз», — так доносил уездный исправник о появлении листовок группы бийских социал-демократов, отпечатанных в ноябре 1905 года.

В Бийском краеведческом музее не было ни одного экземпляра этих листовок, хотя текст их был известен. И вот недавно один из жителей Бийска принес в музей несколько листовок, найденных им в бумагах деда.

● С каждым днем на Алтае увеличивается количество телевизоров у населения. Сейчас в крае светятся двести пять тысяч голубых экранов, семьдесят тысяч из них — на селе. Только за 1969 год жители края приобрели 44.500 телевизоров, за первый квартал этого года лишь Барнаульский горпромторг продал их 2.024 штуки.

НА СНИМКЕ: идет продажа телевизоров в Барнаульском специализированном магазине «Экран».

Фото и текст Ш. Гуровича.

УГОЛЕК ПОШЕЛ!

Геологами в Кош-Агачском районе в свое время были открыты мощные залежи бурого угля. Краевое управление топливной промышленности после длительной подготовки приступило к освоению этих богатств на Талды-Дюргунском месторождении. Завезена техника, построены нужные объекты.

Добыча угля ведется здесь открытым способом. Уже получены первые две тысячи тонн. Всего же по плану нынче надо добыть десять тысяч тонн угля. По мнению специалистов, это задание легко выполнимо. Сейчас топливное управление озабочено улучшением качества новой продукции.

Уголь предназначается для снабжения школ, больниц, общественных зданий, промышленных предприятий Кош-Агачского и Улаганского районов. С его употреблением расходы на топливо сократятся минимум в два раза. Только необходимо приспособить котельные к сжиганию бурого угля.

В дальнейшем на базе разреза намечено построить углебрикетную фабрику. Брикеты пойдут на снабжение топливом населения, стоянок чабанов.

П. ЛЮБИМОВ.

ЗОНАЛЬНАЯ НАУЧНАЯ КОНФЕРЕНЦИЯ

Закончилась зональная научная конференция, посвященная 100-летию со дня рождения В. И. Ленина, проходившая в Новосибирске. Тема ее — «Проблема личности в советской психологии».

В работе конференции приняли участие педагоги, ученые, преподаватели вузов Алтая, Сибири и Дальнего Востока. Было прочитано несколько докладов, три из которых сделаны преподавателями Барнаульского государственного педагогического института Р. А. Вороновым, В. Э. Тамариным, В. Н. Котляром.

Г. АНДРЕЕВ.

ВЫБИРАЙ НА ВКУС

Вот уже несколько лет в Рубцовске проводятся общегородские встречи десятиклассников с представителями различных профессий. Нынче такая встреча состоялась во Дворце культуры тракторного завода. Пришло около 800 выпускников. Перед ними выступили директора заводов, врачи, педагоги, инженеры, рабочие. В подготовке этой встречи деятельное участие принял городской комитет профессиональной ориентации.

В. ПОЛЯКОВ.

«СИНЕГОРНЫЙ АЛТАЙ»

Так называется персональная выставка художника-любителя А. П. Маркова, которую посетили уже десятки тысяч бийчан. Открылась она в новом выставочном зале. 165 картин, рисунков воспевают красоту Горного Алтая, его синие горы, быстрые горные реки, долины, полные тишины. Подолгу стоят посетители у картин «Хлеб Горного Алтая», «Идет Чулышман», перед «Безмолвием гор» — философским раздумьем художника.

И СНОВА — НИЧЬЯ...

ФУТБОЛ

«ДИНАМО» (БАРНАУЛ) — «ТОМЛЕС» (ТОМСК) — 1:1

«ДИНАМО»: м. с. Иванов — Дементьев, Забиняк, м. с. Скориченко, Подзоров — Гришин, Долгов (46 мин. — Белозерский), Суслов — м. с. Вшивцев (40 мин. — Чистополов), м. с. Гусаров, Леонов (59 мин. — Жуков).

«ТОМЛЕС»: Шлыков — Мелехин, Путинцев, Фальковский, Ханин (57 мин. — Куц) — Соболев, Трубленков (57 мин. — Соколухин), м. с. Боровик, Абасов, Макушин (46 мин. — Степанов) — Кузнецов.

ГОЛЫ забили: Гусаров — 47 мин; Кузнецов — 57 мин.

АРБИТР МАТЧА — судья республиканской категории А. Евграфов (Москва); СУДЬИ НА ЛИНИИ — судьи республиканской категории В. Бессонов и М. Косяков (оба — Прокопьевск).

После окончания этого матча начальник команды «Томлес» судья всесоюзной категории Михаил Мучник так прокомментировал его итоги:

— Результатом игры остались довольны. Для нас этот поединок в психологическом отношении был очень трудным, так как в Барнауле команда всегда играет с большим напряжением. Кроме того, это был третий матч на выезде, и ребята очень устали. Так что для нас одно очко на поле соперников — совсем неплохо.

— Кто из барнаульских футболистов, на ваш взгляд, был лучшим на поле?

— Конечно, Гусаров. Кстати, и перед началом матча мы его больше всего опасались. Не случайно поэтому во втором тайме вместо Макушева, получившего задание персонально опекать этого опасного форварда и не совсем справившегося с обязанностями, вышел Степанов.

Если гости свою задачу выполнили, то о барнаульских футболистах этого не скажешь. В первом тайме они действовали в замедленном темпе, особенно в линии нападения. Объясняется это еще и тем, что в центре поля томичи сосредоточили четырех своих спортсменов, и трем динамовским полузащитникам приходилось довольно трудно.

Во втором тайме, когда вперед вышел Гусаров, хозяева поля стали атаковать гораздо острее и сразу же добились успеха. Однако досадная ошибка Забиняка, не сумевшего в довольно простой ситуации нейтрализовать центрфорварда «Томлеса» Кузнецова, стоила барнаульцам пропущенного мяча.

Дальнейший ход матча напоминал два предыдущих поединка, когда динамовцы все время атаковали, но добиться успеха так и не смогли.

Конечно, обвинять их в том, что они не хотели забить гол, было бы просто смешно. Нет, желание победить проявлялось у динамовцев порой настолько ярко, что иногда мешало им четко реализовать свое игровое преимущество. Очевидно, именно этим состоянием — обязательно выиграть — и объясняются три ничьих на своем поле, только в этом следует искать причину того, что наши форварды не попадают в ворота из очень выгодных положений.

Да, терять очки на своем поле не радостно. Но футбол есть футбол, здесь невозможно заранее определить конечный исход поединка. И верится, что в конце концов барнаульцы сумеют преодолеть этот психологический барьер и заиграют легко и свободно.

И последнее. Сейчас «Динамо» отправляется на три матча — в Уфу, Омск и Челябинск. Понятно, что там добывать потерянные дома очки будет нелегко. Однако их предыдущее турне показало, что наша команда может хорошо играть на выезде. Будем надеяться, что и на сей раз алтайские любители футбола после каждой из этих игр будут получать приятные известия.

В. СЛАВИН.

ИЗ ЗАЛА СУДА

КРАХ «ФИРМЫ» ГОРШТЕЙНА

Горштейн Н. Д., ранее уже имевший дело с правосудием, не извлек урока из этого. Устроившись работать приемщиком сырья на Барнаульский маслозавод, он снова стал искать пути наживы. Сговорился со сторожем Буланкиным Н. А. и вместе стали воровать подсолнечное семя. Продавала его некая Нагорнова. Горштейну, Буланкину и Нагорновой удалось украсть и продать четыре мешка семячек.

Как и следовало ожидать, «фирма» Горштейна потерпела крах. Преступники предстали перед судом. Горштейн и Нагорнова приговорены к двум годам лишения свободы, причем Горштейн будет отбывать срок в колонии строгого режима. Буланкин, который, вместо того, чтобы охранять завод, сам стал вором, приговорен к четырем годам лишения свободы.

Ф. ГУСЕВ,
помощник прокурора Железнодорожного района.

Редактор А. ПРОЗОРОВ.

Наш адрес и телефоны:

Справки 5-49-56; заместитель редактора 5-48-37; ответственный секретарь 5-52-34; заместители отв. секретаря 5-51-13, ОТДЕЛЫ: партийной жизни 5-43-54, 5-53-11; пропаганды и агитации 5-50-92; советского строительства и быта 5-51-73, 5-53-11; сельского хозяйства 5-46-73, 5-54-64; промышленности и транспорта 5-52-63, 5-46-12; строительства 5-49-54; культуры и учебных заведений 5-50-82; информации и спорта 5-46-92; писем 5-54-12, 5-48-71; стенографистка 5-45-62; отдел объявлений 5-53-62. Общественная приемная работает с 10 до 14 часов (кроме субботы и воскресенья). Телефон 5-57-62.

Типография издательства «Алтайская правда» Алтайского крайкома КПСС. г. Барнаул, Короленко, 105.

АГ 05460. 50.300
Заказ № 3393.
Тираж 175000 экз.