ПРОЛЕТАРИИ ВСЕХ СТРАН, СОЕДИНЯЙТЕСЬ!

АЛТАЙСКАЯ ПРАВДА

Орган Алтайского краевого комитета КПСС и краевого Совета депутатов трудящихся

№ 129 (14712) • ПЯТНИЦА, 5 ИЮНЯ 1970 ГОДА • Год издания 53-й • Цена 2 коп.

ПО НАМЕЧЕННОЙ ПРОГРАММЕ

Сообщения ТАСС

В 18 часов 24 минуты по московскому времени 3 июня космический корабль «Союз-9» завершил тридцатый оборот вокруг Земли. Космонавты Николаев и Севастьянов выполняют программу научно-технических экспериментов и исследований третьего дня полета.

Очередной рабочий день космонавтов начался с 14 часов по московскому времени. Космонавты хорошо отдохнули и после сна выполнили комплекс физических упражнений. С особым удовольствием Андриян Григорьевич и Виталий Иванович побрились в орбитальном отсеке и позавтракали. В рацион завтрака входили горячий кофе, бутерброды и сублимированная пища в тубах.

После завтрака космонавты приступили к выполнению программы научно-технических и медико-биологических исследований и операций по управлению кораблем. На 29-м витке проводились два медицинских эксперимента, в частности, измерялась величина артериального давления до и после физической нагрузки и при выполнении различных рабочих операций. Уровень артериального давления оценивался при помощи тонометра. Одновременно проводился подсчет пульса и дыхания. Дозированная физическая нагрузка проводилась с помощью эспандера и контролировалась визуально. В процессе проведения эксперимента один из космонавтов выполнял киносъемку в то время, как второй осуществлял растягивание эспандера тридцать раз в минуту с усилием около десяти килограммов. Кроме того, космонавты выполнили проверку изменения контрастной чувствительности зрительного аппарата при работе с приборами.

Бортинженер Севастьянов при нахождении корабля в районе экватора проводил эксперименты по ведению радиосвязи на коротких волнах с несколькими наземными измерительными пунктами.

Экипаж корабля передал теплые слова приветствия ученым, конструкторам, инженерам и рабочим — всем создателям корабля «Союз».

По данным телеметрической информации, частота сердечных сокращений у Николаева — 69, у Севастьянова — 62 удара в минуту, частота дыхания — 12 в минуту у обоих космонавтов.

С экипажем поддерживается устойчивая радиосвязь. Полет космического корабля «Союз-9» продолжается.

* * *

На 6 часов 20 минут московского времени 4 июня космический корабль «Союз 9» совершил 38 оборотов вокруг Земли.

По программе третьего дня полета космонавты Николаев и Севастьянов проводили наблюдения небесных светил и эксперименты по астронавигации с помощью бортовых оптических средств, наблюдали рельеф отдельных районов земной поверхности. Космонавты выполняли также исследования чувствительности вестибулярного аппарата к условиям невесомости.

По сообщениям, переданным экипажем, и данным телеметрических измерений, бортовые системы корабля функционируют нормально. Самочувствие товарищей Николаева и Севастьянова хорошее, настроение отличное. Экипаж сохраняет высокую работоспособность. Гигиенические параметры в отсеках корабля находятся в заданных пределах.

Выполнив программу очередного дня полета, экипаж провел медицинский контроль состояния здоровья и перешел в орбитальный отсек для отдыха.

До 15 часов 30 минут московского времени корабль находился вне зоны радиовидимости наземных измерительных пунктов, расположенных на территории Советского Союза.

14 июня — ДЕНЬ ВЫБОРОВ В ВЕРХОВНЫЙ СОВЕТ СССР

• КАНДИДАТЫ АЛТАЯ

ОН ИЗ „РОССИИ"

РЕДКОСТНО даровита волчихинская земля сильными, самобытными людьми, не тускнеющей прежней и живой, нынешней славой. Какой край не преисполнился бы понятной гордости, роди он таких сынов: легендарный партизанский командарм, его прославленные соратники, волчихинский Мересьев — комбайнер, полководцы и хлеборобы, герой и известные писатели! Их имена не надо называть — их знают.

Нелегкая задача здесь заслужить народное признание. Тот же, кто получает его, и сам он, и дело, и слово его — высокой пробы.

...В то утро Александр Иванович выехал в поле вместе со всей бригадой. День обещал быть погожим. Рассыпавшиеся по полю агрегаты один за другим деловито загудели.

Работалось хорошо. Трактор гудел ровно. Только в низинках басовито, пофыркивал. Обычная скованность первых часов у тракториста прошла. Подъехав к краю поля, он, было развернулся для нового заезда. И тут увидел — к агрегату идет человек. Машет — стой! Не без досады на помеху остановил разогревшийся трактор. Смахнул с лица пыль:

— Здравствуй, Саша! На собрание надо.

— Какое собрание? О чем?

— Насчет выборов...

Некоторое время, сидя среди товарищей на собрании, он все еще был полон гулом. Как всякий человек, оторванный от дела, поначалу как-то не четко воспринимал все. Вот на столе появилась красная скатерть, графин. Избрали президиум, предоставили слово. Он стал слушать. Когда сказали: «Коллектив нашего колхоза «Россия» выдвигает нашего кандидата — он уже был весь внимание. Успел подумать: «Что ж, правильно. Разве в таком районе, как наш, не найдем достойного!». В реальность последующего попросту не поверил. Думал ослышался. Чуть позже только с трудом вспомнил, кто что говорил, кто назвал его фамилию, — все еще не мог свыкнуться с мыслью, что он, рядовой тракторист глубинного колхоза, Александр Бер, выдвинут кандидатом в депутаты Совета Союза Верховного Совета СССР.

ВКУС ХЛЕБА, выращенного своими руками, Александр Иванович узнал рано. Родился в тридцать восьмом. Детство пришлось на военные и послевоенные годы. Отец всю жизнь на ферме с вилами, мать — там же. Дети мал-мала меньше. Послевоенный трудодень не густ. Тут белоручкой не вырастешь. В трудовой семье ты — работник: будь то на поле или на школьной скамье. Недаром он и училище окончил с отличием. И за армейскую службу родителям краснеть не пришлось.

Отец, Иван Егорович, не сорит словом. Степенен. С ленивым, лукавым — крут. Такой не даст, чтобы его сын вырос в укор семье. В отца и Александр Иванович. Сказано — сделано. А сделано на совесть. Тридцать два года — возраст, в общем-то, небольшой. Но зрелость и возраст — вещи зависимые не всегда. У него нет деления в делах общих на «мое — не мое». Люди видят. Не зря он член совета бригады, секретарь бригадной партийной организации, член правления колхоза. О многом говорит уже это и само по себе. Не секрет, однако, что обязанности исполняются поразному. Он же в деле напорист, кропотлив. И еще хорошая у Александра Ивановича черта — не ссылаться на помехи. Ему, как человеку, нередко работающему от зари до зари, к тому же обремененному немалыми общественными заботами, иной раз, пожалуй, могли бы простить какую-то недоработку. Сам он другого мнения. Не дело — позволять себе недисциплинированность, формальное отношение к поручению коллектива. Намечено — должно быть сделано. Положено, скажем, партийное собрание — оно должно состояться. В срок. Как нужно.

Что, казалось бы, может небольшая бригадная партийная организация? Многое может Если она верно нацелена. Если есть дельный вожак. Бригадная парторганизация, которую не так давно возглавил Александр Иванович, за непродолжительное время это доказала. Ее заботы — трудовая дисциплина, воспитание людей. Тут, конечно, не место говорить об этом подробно. Но о некоторых штрихах сказать стоит. В них виден почерк секретаря.

Известно: разные бывают люди. По-разному к делу относятся. Один старательный, другой — не очень. Подберутся иной раз на трактор два слабых напарника — и агрегат не сделает того, что мог бы. На партийном собрании Александр Иванович предложил расставить людей так, чтобы напарником у каждого малоопытного был один из лучших механизаторов. Его поддержали. Дела в бригаде пошли заметно лучше.

К ПАРТИЙНОМУ секретарю, освобожденный он или не освобожденный, идут по самым разным поводам, в его поддержке, внимании нуждаются многие. А раз нуждаются — спеши помочь. Встретил как-то Александр Иванович жену одного тракториста в слезах. Не жаловалась. Просто поделилась своими семейными печалями. На работе мужа ставят в пример, дома — другой человек. Собрали совет бригады, пригласили механизатора.

— Что я плохо работаю? — взъерошился тот.

— Не плохо.

— В чем дело тогда? Семья — моя.

— Не только твоя.

Растолковали человеку, что к чему. Да не раз. Не два. Пошли дела на поправку. Крепче семья — сплоченнее коллектив. Лучше работается, веселее живется.

Небольшой штришок, еще характеризующий Александра Ивановича. Так заведено: учится рабочий или служащий — его освобождают от излишних общественных дел. Хорошее правило, каждый его считает само собой разумеющимся. Как и многое другое, кстати сказать, к чему мы привыкаем. Наше общество во всех подобных вопросах все делает для человека. Но, что греха таить, не всякий человек думает об обществе. Положено, чтобы общество мне помогало, — вынь и положь. На отдачу же иной не очень скор. Чтобы получить среднее образование, Александр Иванович три года ходил в вечернюю школу. Как и любому другому, ему шли навстречу: не поручали дальних поездок, не загружали в вечернее время. Но в сельских делах бывают случаи, когда даже без одного человека, как ни крути, не обойдешься. Вывозил колхоз с делянки строительный лес. Рабочих рук не хватало. Бригадир к Александру Ивановичу. Этот не стал ссылаться на закон. Грузили лес километров за двадцать. Работал наравне с другими. Каждый день после работы выходил на дорогу, «голосовал» попутной машине — и в школу. Утром, как все, снова на работе. Так день за днем.

АЛЕКСАНДР ИВАНОВИЧ занимает в своем хозяйстве видные общественные посты, награжден двумя медалями, ударник коммунистического труда и ленинской юбилейной вахты. Естественно, и отзывы о нем тех, с кем бок о бок трудится в колхозе, только хорошие. Вот что говорит механизатор Петр Николаевич Кухно:

— Я старше. Иной раз даже работаем не в одной загонке, а стоит мне стать, Саша уже бежит от своего агрегата: «Что у тебя, Петро Николаич?». Последней запчастью поделится...

Рядовой колхозник Михаил Ермолаевич:

— Три года я с ним вместе работал. Он — трактористом, я — сеяльщиком. Работать с ним, по совести скажу, приятно. Иной, случись что с сеялкой, — в крик, в панику. Этот тебя еще успокоит, поможет. Исправим и поедем...

Примечательна одна подробность семьи Александра Ивановича. Отец и мать родились еще до Октября. Учеба в ту пору для крестьянина была известно какая. Оба так и не знали школы. А вот их дети: сын Владимир — мастер на АТЗ и одновременно студент Алтайского политехнического института. Дочь Лидия — работница АТЗ и тоже студентка политехнического института. Другая дочь Мария — студентка педагогического института. Самый младший сын Андрей — вот-вот закончит десятилетку. Александр Иванович думает поступить на заочное отделение сельхозинститута. Эти замечательные факты красноречивее слов!

Во время встреч кандидата с избирателями мне довелось наблюдать Александра Ивановича в непривычном для него качестве. Однако приятно было отметить: по манере держаться, говорить, общей культуре, не сказать, кто он — крестьянин, рабочий или интеллигент? В перерывах между встречами мы говорили об этике, о воспитании нового человека. В буднях многое, к чему привыкаешь, утрачивает масштабность. Но рано или поздно как бы приходит озарение. И как-то особенно отчетливо сознаешь: а ведь этим вот крестьянином, многими и многими такими, как он, воспитанными и воспитываемыми партией, по праву гордятся Советская власть и советский колхозный строй!

Н. ВАРЮХИН,
корр. «Алтайской правды».
Волчихинский район.

И СНОВА — В ПОЛЕ

Хозяйства Михайловского района закончили сев зерновых, подсолнечника, посадку картофеля, заканчивают работы на плантациях кукурузы и овощей. Отлично справились с полевыми работами земледельцы колхозов «Красный май», «Рассвет», совхоза имени Энгельса. В числе передовиков в колхозе «Красный май», например, называют И. Гензе и В. Воронова. Каждый из них ежедневно выполнял норму на 150—160 процентов.

Сейчас во всех хозяйствах механизаторы ведут уход за пропашными культурами.

Н. ЛИТОВЧЕНКО.

ВЧЕРА

● В РУБЦОВСКЕ НАЧАЛ ГАСТРОЛИ КРАЕВОЙ ТЕАТР МУЗКОМЕДИИ.

Зрители посмотрят спектакли «Полярная звезда», «Вандера», «Москва — Париж — Москва», «Ночь в Венеции» и другие. Гастроли театра музкомедии продлятся до семнадцатого июня.

Н. МАРКОВ,
корр. «Алтайской правды».

ВЧЕРА

● ВАШИНГТОН. БЕЛЫЙ ДОМ НАПРАВИЛ ГРУППУ ПРАВИТЕЛЬСТВЕННЫХ И ОБЩЕСТВЕННЫХ ДЕЯТЕЛЕЙ В ПРОПАГАНДИСТСКУЮ «ОЗНАКОМИТЕЛЬНУЮ ПОЕЗДКУ» В ИНДОКИТАЙ

Однако один из членов группы — сенатор-демократ Т. Макинтайр заявил перед отлетом из Вашингтона, что он убежден в том, что США «должны уйти из Юго. Восточной Азии как можно скорее». Это лишнее свидетельство того, что правительство США встречается с осуждением своего агрессивного курса даже со стороны тех, в «лояльности» которых оно было прежде уверено.

КАЖДОЙ КОПЕЙКЕ — СЧЕТ

■ РАБКОРОВСКИЙ СМОТР РЕЗЕРВОВ ПРОИЗВОДСТВА.

В минувшем году коллектив нашего завода сэкономил более четырехсот тысяч киловатт-часов электроэнергии, шестьдесят шесть тонн металлопроката, сто двадцать семь тонн огнеупоров, шестьсот десять тонн формовочных песков, десятки и сотни тонн других материалов. В денежном выражении эта экономия составляет около сорока пяти тысяч рублей. Но она была бы куда значительнее, если бы на каждом производственном участке, в каждой кладовой велся строгий счет деньгам и материальным ценностям.

В сталелитейном цехе, например, можно наблюдать такую картину. Идет разбраковка готового литья. За ней наблюдает мастер. Но наблюдение его сводится к чистой формальности. Иначе, почему в кучу бракованных отливок попадает много годных. Только за один месяц потери от брака по сталелитейному цеху составили более тридцати шести тысяч рублей.

В первом квартале на участке формовки допущено удорожание себестоимости литья на шесть тысяч рублей. На участке плавки удорожание оказалось еще более значительным — почти на сорок пять тысяч рублей. Когда мы стали разбираться, в чем же тут причина, оказалось, что на том и другом участках плохо поставлен учет исходных материалов.

Выход из создавшегося положения единственный — надо срочно упорядочить и довести до каждого мастера и рабочего нормы расхода. А самое главное — ужесточить требования и контроль за расходованием материалов.

Пора руководству завода капитально браться и за создание складского хозяйства, соответствующего требованиям технического прогресса. А на первых порах хотя бы добиться, чтобы все материальные ценности находились под крышей. Посмотрите, что творится на товарном дворе. Такой ценный материал, как огнеупорный кирпич, валяется под открытым небом. Его мочит дождь, его кромсают колеса автомашин и гусеницы тракторов. Под открытым небом валяются подшипники, сварочная проволока, дорогостоящее оборудование.

Администрация завода на этот год, исходя из реальных возможностей, пересмотрела нормы расхода некоторых видов материалов и энергии в сторону снижения. Так, если раньше на термическую обработку одной тонны годного литья расходовалось 93,8 килограмма топлива, то теперь установлена норма 90 килограммов. В годовом исчислении это выливается в солидную сумму — 9 тысяч рублей. За счет рационального использования, реставрации инструмента завод рассчитывает сберечь 17,5 тысячи рублей. Нет нужды перечислять все намеченное. Но хорошие планы нужно подкрепить работой.

Скажем, в отделе главного металлурга разработали технические мероприятия, направленные на то, чтобы наполовину сократить расход хромомагнезитового кирпича, сэкономить его за год пятьсот тонн. Все это хорошо. Но специалисты отдела главного металлурга не позаботились подготовить к выполнению этих мероприятий непосредственных исполнителей — мастеров и рабочих.

На наш взгляд, нужно лучше продумать и систему материального поощрения за бережное отношение к ценностям. Мы уверены, материальный стимул принесет пользу. Например, на заводе постоянно отмечается перерасход горючего и масел, а если и укладываются в норму, то, как говорится, тютелька в тютельку. Между тем администрация завода проявляет тут консерватизм и никак не соберется ввести премиальные за экономию горючего и масел.

В течение ряда лет наш завод был планово убыточным. В завершающем году пятилетки коллектив решил вывести предприятие в число рентабельных. Намечено добиться, чтобы затраты на рубль товарной продукции не превысили 98,5 копейки. И в решении этой задачи немаловажную роль сыграет борьба за строжайшую экономию и бережливость, вскрытие дополнительных резервов экономии. Коллектив завода в своем обязательстве на 1970 год записал: за счет выполнения мероприятий по экономии материалов, электроэнергии положить в копилку экономии 64,4 тысячи рублей. Для этого необходимо пресекать все случаи бесхозяйственности и расточительства.

Рейдовая бригада «Алтайской правды»:
А. ЕЛЬЧАНИНОВ — инженер, М. ЖАКУПОВ, В. ЗЫКОВ — мастера, В. СОЗИНОВ — наш нештатный корр.
г. Рубцовск, завод тракторных запчастей.

В ПРЕЗИДИУМЕ ВЕРХОВНОГО СОВЕТА СССР

Президиум Верховного Совета СССР преобразовал союзно-республиканское Министерство нефтедобывающей промышленности СССР в общесоюзное Министерство нефтяной промышленности СССР.

* * *

Президиум Верховного Совета СССР преобразовал союзно-республиканское Министерство химической промышленности СССР в общесоюзное Министерство химической промышленности СССР.

ЗА ЩЕДРОСТЬ СЛАДКОГО КОРНЯ

Рядом с большим ржаным полем — пятидесятигектарная плантация механизатора-свекловода совхоза «Бийский» И. И. Балашова. Он нынче первым в совхозе за три неполных дня засеял ее. А теперь Иван Иванович первым же приступил к междурядной обработке.

— Поскольку весна затяжная и холодная, — говорит Балашов, — предпосевная обработка почвы не уничтожила всех сорняков, так как они тогда не проросли. Вот почему сейчас нельзя медлить с междурядной обработкой. Запоздаешь самую малость, а потом с сорняками трудно будет справиться.

Пять лет занимается Балашов возделыванием сахарной свеклы и за это время накопил немалый опыт выращивания высоких урожаев. По 200—250 центнеров снимал с каждого гектара. И нынче у него разработаны конкретные планы получения высоких урожаев.

В совхозе под сахарной свеклой занято 640 гектаров. Размещена она по хорошо удобренному пару. Посев проведен в лучшие агротехнические сроки. Сейчас здешние механизаторы-свекловоды по примеру таких мастеров, как И. И. Балашов, стараются быстро и по-хозяйски провести первую междурядную обработку плантаций, не дать развиться сорнякам.

Свекловоды совхоза «Бийский» еще в минувшем году закончили выполнение пятилетки по производству и сдаче государству сахарной свеклы. Накопленный опыт позволяет им рассчитывать на весомый урожай.

С. ФАТНЕВ.

На снимке: агрегат И. И. Балашова ведет шаровку свеклы.

ИДЕТ БОЛЬШОЕ МОЛОКО

Уже несколько лет кряду животноводы Верхне-Обского совхоза удерживают в Смоленском районе первенство по надоям молока. Вот и за минувшие пять месяцев они получили от каждой коровы более тысячи килограммов молока и досрочно завершили выполнение полугодового плана продажи его государству.

Лето — пора обильных надоев. Верхнеобцы решили за три летних месяца надоить по тонне молока от коровы. Почин передовиков поддержали коллективы ферм других хозяйств района.

Чтобы поднять надои, смоленцы сейчас уделяют большое внимание правильной организации пастбищного содержания скота, подкормке его концентратами, зеленой массой многолетних и однолетних трав. На всех фермах организован раздой коров.

Партийные и профсоюзные организации широко развернули социалистическое соревнование среди доярок и скотников за высокие надои. Ежедневно в районе подводятся итоги. В честь передового коллектива фермы поднимается флаг трудовой славы.

Ф. СЕМЕНОВ.

Смоленский район.

БАРНАУЛ

ЛЮДИ • НОВОСТИ • ПРОБЛЕМЫ

ЛЕТНИМ ПРОСПЕКТОМ...

МОНТИРУЕТСЯ ДОМ-ГИГАНТ

О строительстве первых в Барнауле полносборных девятиэтажных зданий на 215 квартир в нашей газете уже сообщалось. Сегодня мы публикуем фоторепортаж с монтажной площадки БСУ-2 треста «Барнаулжилстрой» на Черемушках, где работает бригада Дмитрия Лоншакова.

На снимках: электросварщик Андрей Усольцев — один из передовиков сборного домостроения. Мощный кран подает одну из первых панелей для второго этажа; монтаж первого этажа (вид сверху).

Фото М. Воротникова.

Реплика

«КНИГА—ПОЧТОЙ»... ГДЕ Ж ОНА?

До сих пор я был самого лучшего мнения об этой форме обслуживания. Наивно полагал, что работа подобных учреждений зависит от расторопности почтовиков и расстояния до покупателя: чем оно дальше, тем дольше выполняется заказ. Не знаю, как долго находился бы в заблуждении, если бы не случай.

В конце февраля этого года я отправил заказы на литературу в шесть городов страны. Самый дальний — Петрозаводск, ближний — Барнаул.

Сначала откликнулись новосибирцы и ленинградцы. Первые порадовали меня известием, что заказ принят к исполнению, вторые — вниманием, выслав каталог имеющейся в продаже литературы. И тем, и другим понадобилось для ответа восемь дней.

Через месяц пришли бандероли из Петрозаводска и Баку. Уже по второму заказу выслал книги магазин подписных изданий «Лепкнига», а Барнаул все еще хранил молчание. И только спустя 70 дней пришел ответ: «Уважаемый(ая) товарищ! Ваш заказ выполнить не предоставляется возможности».

Ну разве это не образец «оригинальности» в работе магазина № 6 «Книга—почтой» Алтайского крайкниготорга? Любопытно было бы узнать, как добивается такой «оперативности» в работе его коллектив.

Н. ГАРЕЛЬШЕВ,
корр. «Алтайской правды».
р. п. Благовещенка.

КОНЦЕРТЫ ВО ДВОРАХ

В обрамлении деревьев — бетонированная площадка. На ней — длинные ряды скамеек. Сегодня их не хватило для всех зрителей. Здесь и пожилые люди, и молодежь. Взоры всех устремлены к сцене. Она убрана кумачом, лозунгами, цветами. С нее рассказывает о международном положении работник школы МВД А. Н. Пергаев.

А затем зрители горячо аплодировали курсантам этой школы, выступившим с интересным концертом.

Так открылась летняя агитплощадка на улице Циолковского, около дома № 108.

Всего в летнее время в Барнауле будет действовать внутри дворов и кварталов около пятидесяти летних агитплощадок. Часть из них уже открыта. Здесь один—два раза в неделю читаются лекции, выступают самодеятельные и профессиональные артисты, проводятся встречи с интересными людьми.

ДЛЯ ОТДЫХАЮЩИХ

Краевая фирма добрых услуг «Алтай» открыла в Барнауле еще один пункт проката. Находится он на Большой Олонской, в доме № 1, рядом с пристанью Южная. А место это выбрано потому, что основное назначение нового пункта — обслуживать отдыхающих. Здесь предлагают во временное пользование спортивный инвентарь, рыбацкие принадлежности, туристское снаряжение, музыкальные инструменты, фототовары. Тут есть гитары, мячи, купальные маски, спиннинги, удочки, рыбацкие котелки, палатки, гамаки, полевые бинокли, фотоаппараты и многое другое. И все это по сходной цене. Например, за суточный прокат четырехместной палатки взимается 80 копеек, котелка с треногой — 10 копеек, удочки — 5 копеек.

Пункт открыт 5 дней в неделю. Часы работы в разные дни неодинаковы — составлены с учетом лучшего обслуживания отдыхающих.

П. ЛЮБИМОВ.

ОФИЦИАЛЬНЫЙ ОТДЕЛ

УЛУЧШАТЬ ЗАВОДСКОЙ БЫТ

За последние годы заметно улучшилось бытовое обслуживание рабочих заводов и фабрик города. Введено в строй 13 предприятий общественного питания, увеличилось число «бытовок», открыты стационарные мастерские и приемные пункты, предоставляющие услуги непосредственно на местах.

Горисполком, рассматривавший вопрос о заводском быте, отметил и ряд серьезных недостатков в обслуживании. Всем руководителям промышленных предприятий предложено в течение 1970—71 гг. обеспечить рабочих бытовыми помещениями, организовать стирку и ремонт спецодежды, перевести душевые и умывальники на питьевую воду, подготовить помещения цехов к зиме не позднее октября.

Разработан план развития сети службы быта на заводах на 1970—71 годы. Мастерские и приемные пункты откроют на предприятиях фабрики «Химчистка», «Обувь», объединение «Барнаулодежда», комбинаты «Рембыттехника», коммунальный, горбыткомбинат.

ДЛЯ УДОБСТВА ГОРОЖАН

Сейчас одно почтовое отделение и одна сберкасса приходятся в городе в среднем на 11,9 тысячи человек.

Горисполком решил при составлении планов застройки предусматривать отделение почты и сберкассу на 5—6 тысяч жителей.

БЕЗОПАСНОСТЬ ГАРАНТИРУЕТСЯ

В городе усилена аварийно-диспетчерская служба подземных газопроводов. В тресте газового хозяйства организуется круглосуточное дежурство инженерно-технических работников. Диспетчерские пункты создаются на Черемушках и Потоке. Не реже одного раза в месяц будет проводиться проверка готовности служб к ликвидации возможных загазованных мест и утечек газа.

БОЛЬНИЦА «СКОРОЙ ПОМОЩИ»

По решению горисполкома с 1 августа городскую больницу намечено преобразовать в больницу скорой медицинской помощи.

Исполком обратился с просьбой в крайздравотдел выделить поликлинику горбольницы в самостоятельную поликлинику.

ФОНТАНЫ ГОРОДА

«Скульптурно-художественные мастерские Художественного фонда г. Ленинграда получили уникальный заказ от Алтая: выполнить проект, скульптурную часть и облицовку декоративного бассейна, который предназначен для одной из площадей Барнаула.

Дно этого резервуара будет представлять собой огромную мозаичную карту: на темно-синем фоне, усеянном золотыми звездами, — бледно-сиреневый лик луны, созвездия и орбиты советских спутников и космических кораблей. Мозаичное полотно называется «Космос».

20 мая закончено составление рабочих чертежей для изготовления бассейна. Делать его будут из керамических разноцветных плиток, облицовочных «самоцветов», декоративной крошки и блоками, по мере готовности, отправлять в Барнаул».

Это сообщение мы получили из Ленинграда от нашего нештатного корреспондента Е. Зака. Оно и привело нас к главному архитектору Барнаула В. В. Казаринову.

Множество рисунков, чертежей, которые показывает Виктор Владимирович, дают отчетливое представление о будущих прекрасных фонтанах Барнаула.

— На будущем Обском бульваре, который начнется от площади Советов и пойдет к Оби, проектируется целый каскад фонтанов, — рассказывает В. В. Казаринов. — Откроется он большим полотном водной глади между двумя семиэтажными зданиями. Дно того бассейна и делают в Ленинграде.

Дальше пойдет главный фонтан. Это большая чаша, обрамленная скульптурной композицией из металла, рассказывающей об успехах человека в освоении своей родной планеты и космоса.

Строительство водного каскада на Обском бульваре начнется уже в 1970 году, а закончить его должны весной 1972 года.

Кроме этих фонтанов, решением Барнаульского горисполкома от 13 мая нынешнего года предусмотрено создание еще нескольких. Один из них расположится перед кинотеатром «Россия». Площадь перед ним будет выложена бетонной плиткой и частично оформлена как горный уголок. В центре поднимется фонтан. Его бассейн будет выложен полированным гранитом, а дно построено на разных уровнях, так что вода по нему будет переливаться каскадом. Бассейн украсят естественные горные камни и бронзовые фигуры оленя с олененком. Окончание реконструкции этой площади и строительства фонтана намечается на 1972 год.

Большой и малый фонтаны появятся в 1971 году в парке Дворца химиков. Будут в том же году построены фонтаны у проходных шинного и меланжевого комбинатов, а в 1972 году — пруд в парке «Юбилейный».

В Барнауле есть и старые фонтаны, которые по разным причинам перестали действовать. Горисполком обязал соответствующие организации отремонтировать их, восстановить и в ближайшие дни пустить в эксплуатацию. Это фонтаны на территории Выставки достижений народного хозяйства, в парках городском и меланжистов, в скверах на площади Свободы и на проспекте Ленина (между улицами Пушкинской и Гоголевской).

Л. ПАРШУКОВА.

ЕЩЕ ОДИН БУКИНИСТИЧЕСКИЙ ОТДЕЛ

Хорошо начал свою работу открытый в Барнаульском Доме книги букинистический отдел. Он ежедневно закупает от населения в среднем 200—250 книг. Букинистическая литература быстро находит новых хозяев.

Дом книги также закупает школьные учебники, годные на 1970—1971 учебный год.

Л. ПРОТОГЕНОВ.

ЭНЕРГОСТРОИТЕЛИ

Нынешний год у энергостроителей Барнаула особый. С самого его начала они открыли широкий фронт работ и каждый месяц перекрывают программу, успешно справляются с вводом объектов в эксплуатацию. Строители и монтажники досрочно произвели испытание и сдали под погрузку четырнадцатый котлоагрегат, две нитки гидрозолоудаления, мазутохозяйство и другие объекты. При этом сумма экономии почти в полтора раза превысила ту, что намечалась (она составила около 25 тысяч рублей).

В работе отличаются многие коллективы. Одни из самых высоких показателей сейчас — у первого промышленного стройучастка, завоевавшего недавно переходящее знамя постройкома. Участку электромонтажа, где работает свыше ста человек, присвоено звание коллектива коммунистического труда.

Бригады штукатуров-маляров Любови Легостаевой, мозаичников Анны Ивашкиной, плотников-бетонщиков Григория Павлова и Ивана Старкова, слесарей-монтажников Сергея Бучнева и Василия Скобелина, слесарей-электриков Геннадия Штейникова, шофер автокрана Петр Плотников идут сегодня в авангарде соревнования. До конца года они решили вести счет своим успехам по меркам юбилейной вахты, на которую встали давно.

Участок «Сибэнергомонтажа» — основной подрядчик на стройке ТЭЦ. Это он на монтаже котлоагрегатов на тысячи рублей сэкономил материалов, на несколько суток раньше, чем определено нормами, завершает сложные задания. На сбереженных с начала года материалах работали последние смены турбинисты и котельщики из бригад коммунистического труда Н. В. Сергиенко, Я. С. Семенякина, М. Н. Глазунова, А. И. Соловьева. Некоторые из этих бригад трудятся уже в счет 1971 года.

Задачу улучшения снабжения предприятий и жилых кварталов города теплом энергостроители решают в обстановке поисков экономичных способов работы, рационализации, строгого учета затрат. Недавно на хозрасчет переведены все подсобные и вспомогательные службы участка «Сибэнергомонтажа».

А вот как трудится, к примеру, бригада коммунистического труда слесарей-монтажников, которой руководит И. Д. Яковлев. Предоставим слово самому бригадиру:

— Мы изготавливаем много нестандартного оборудования. Способ резания металла мы вольны выбрать сами. Можем «на глазок» — так быстрее. Можем с помощью шаблона — это хоть и медленней, но экономней. Так вот этому второму способу мы и верны. И дело идет не так уж медленно: поднаторели.

— Теперь про электросварку, — продолжает Яковлев. — Применяя обыкновенный держатель, самый опытный сварщик пускает в отход до пятнадцати процентов электродов. У нас же идут доли процента, потому что пользуемся только специальными держателями... И вообще в бригаде никому не надо напоминать: береги, экономь. Каждый старается, понимает, что значит хозрасчет...

В эти дни коллективы энергостроителей и монтажников с прежней энергией борются за выполнение обязательств по вводу в действие очередных котлоагрегатов и химводоочистки, делом отвечают на Обращение ЦК КПСС.

А. ВОЛГИН,
старший инженер участка «Сибэнергомонтажа».
Стройка Барнаульской ТЭЦ-2.

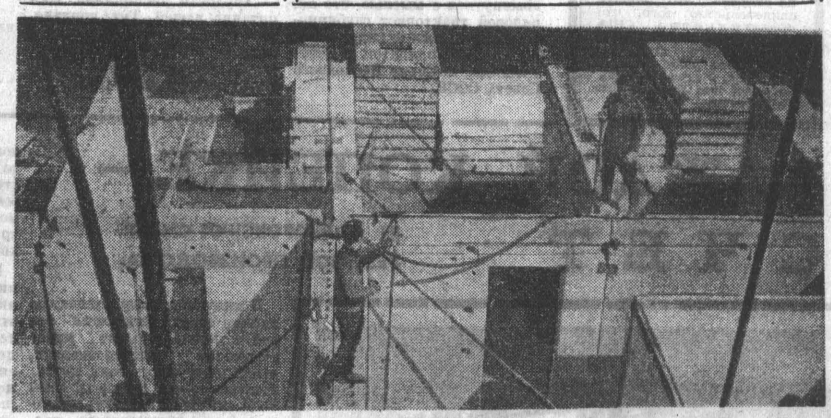

ГИПНОЗ ЦИФРЫ

«Дорогая редакция! Пишут вам работники комбината химволокна со штапельного производства прядильно-отделочного цеха. Мы работаем на третьем агрегате. Дела у нас не клеятся, и все потому, что агрегат технически неисправен. На резальных машинах не хватает воды. Из-за этого и на отделочных идет плохой слой штапеля. И еще плохой слой получается потому, что скорость первой сетки больше, чем второй. Был у нас и капитальный ремонт, и планово-предупредительный, однако толку мало. Отделочницы, чтобы устранять недостатки, вынуждены залазить внутрь машины, а там большая загазованность и горячий пар...».

М. И. Соколова, заместитель начальника штапельного производства, взволнованно переложила папку с одного места на другое.

— И как только у людей руки поднимаются писать эдакие небылицы? Третий агрегат план систематически перевыполняет. Прядильно-отделочный цех — не хуже других на нашем производстве. Нередко выходит победителем в соцсоревновании. Просто как-то неловко получается. Культура производства, говорите? Она на прядильно-отделочном на самом должном уровне...

Откровенно говоря, до этого разговора я уже побывал в цехе. Потолковал с рабочими, познакомился с условиями их труда и к заместителю начальника производства шел с твердым убеждением: авторы письма правы. Но слова Марии Ипполитовны крушили мое убеждение.

— Есть и у нас, конечно, недостатки. Например, сортность за первый квартал получилась ниже плановой. Но вины тому — не люди, не техника, а определенная неупорядоченность с исходным сырьем.

Неужели, думалось, я что-то упустил, недопонял, недосмотрел? И мысленно снова перебрал в памяти все виденное в цехе.

...На третьем агрегате кипит такая же работа, как и на остальных. Только у отделочниц Г. Н. Опариной и З. Балакиревой чуть разгоряченнее лица да настороженнее взгляд. Они только что ликвидировали затор штапельной массы в каскадной башне отделочной машины, а он мог привести к аварии. Подобные заторы случаются по нескольку раз в смену. Женщинам приходится прилагать большие усилия, чтобы ликвидировать их, грубо нарушая при этом технику безопасности. Кроме того, сетки отделочной машины, по которым, как по транспортеру, движется штапельная масса, имеют неодинаковую скорость, в результате получается скомкивание, что тоже весьма небезопасно для технического состояния оборудования.

Не лучше дела и на соседнем участке, у резчиков. На резальных машинах во избежание несчастных случаев были установлены конечные автоматические выключатели. Поднял крышку машины — механизмы отключаются, опустил — снова должны работать. Однако в прядильно-отделочном взяли и «заглушили» выключатели. Почему? А потому, что в машинах этих много ржавых неисправных скребков, на которые набирается штапельное волокно. Чтобы его снять, резчикам зачастую приходится открывать крышку. Вот и решили: чем заменять скребки, отлаживать их, лучше делать очистку при вращающихся механизмах.

Такое положение никак не назовешь нормальным. Оно противоречит всем требованиям техники безопасности и технологии. Вот и выходит, что письмо в редакцию — не кляуза, а закономерная реакция рабочих на существующие беспорядки, которых сейчас в прядильно-отделочном действительно много.

Совершенно справедливо, например, авторы письма сетуют на плохой ремонт оборудования. От него, по существу, и проистекают все беды в цехе. Именно об этом, казалось бы, и следовало говорить руководителям производства. Но у них свой аргумент: план выполняется, что же, мол, еще нужно? Выполняться-то выполняется, только какой ценой это достигается!

В прядильно-отделочном с дефектами не один третий агрегат. И все потому, что не налажена как следует ремонтная служба. Сроки ремонта неоправданно затягиваются. Так, четвертый агрегат стоит в «капиталке» уже около шести месяцев, тогда как техническими нормами предусмотрено не более месяца. Примерно столько стоял и пятый. Это привело к тому, что один агрегат в году практически бездействовал. Очередность ремонта остального оборудования нарушилась. Некоторые агрегаты работают без капитального по году и более. Естественно, при такой эксплуатации трудно рассчитывать на нормальную работу механизмов.

Руководители производства говорят:

— Это дело службы главного механика комбината, пусть он и решает. Нам же план давать нужно. Высоких показателей неукоснительно добиваться...

В службе ОГМ считают иначе. А дело от того проигрывает.

Каждый агрегат по техническим условиям два раза в месяц останавливается: на один день и на два, то есть на 72 часа. Времени для того, чтобы устранить дефекты, достаточно. Но слесари-ремонтники РМЦ-3 (их 56 человек), работая в одну смену, используют лишь 21 час.

— Вот, посмотрите, — указывает начальник прядильно-отделочного цеха А. М. Ерастов на дефектную ведомость, где значится перечень всех неисправностей, подлежащих устранению на ремонте. — Такую же мы отправляем в ремонтно-механический цех № 3. Но наша заявка обычно остается едва ли наполовину выполненной.

А теперь послушаем, что говорит начальник РМЦ-3 В. И. Соколов:

— Необходимости в организации двухсменной работы на ремонте нет. План прядильно-отделочный цех выполняет. Значит, и оборудование работает нормально.

Слушая эти слова, невольно задумываешься: как еще велико гипнотическое воздействие цифровых плановых показателей. Из-за них порою люди начинают терять чувство реальности и перспективы.

А. ТЕЛИЦЫН.

ВСТРЕЧИ ИЗБИРАТЕЛЕЙ:

с Д. С. ПОЛЯНСКИМ

КРАСНОДАР. (ТАСС). Накануне уборки урожая посланцы станиц, рабочие фабрик и заводов — избиратели Краснодарского избирательного округа собрались в Краснодарском музыкальном театре на встречу со своим кандидатом в депутаты Совета Национальностей Верховного Совета СССР, членом Политбюро ЦК КПСС, первым заместителем Председателя Совета Министров СССР Дмитрием Степановичем Полянским.

Доверенное лицо — ректор Кубанского государственного университета К. А. Новиков рассказал собравшимся о жизненном пути Д. С. Полянского. Он обратился к избирателям с призывом 14 июня отдать свои голоса за верных сынов и дочерей Родины, кандидатов нерушимого блока коммунистов и беспартийных.

Выражая чувства и мысли избирателей, ораторы — участники встречи отмечали, что труженики Кубани полны решимости добиться новых успехов по выполнению предначертаний партии. Замечательный край, край больших возможностей, заявили они, приумножит свою трудовую славу.

Ораторы призвали кубанцев единодушно голосовать за народных кандидатов блока коммунистов и беспартийных.

Выступивший с речью Д. С. Полянский тепло поблагодарил краснодарцев за выдвижение его кандидатом в депутаты Верховного Совета СССР.

А. Я. ПЕЛЬШЕ

РИГА. (ТАСС). Здесь состоялась встреча избирателей Кировского избирательного округа г. Риги со своим кандидатом в депутаты Совета Национальностей Верховного Совета СССР, членом Политбюро ЦК КПСС, председателем Комитета партийного контроля при ЦК КПСС Арвидом Яновичем Пельше.

Профессор, заслуженный юрист Латвийской ССР, заведующий кафедрой Латвийского госуниверситета имени Петра Стучки — доверенное лицо кандидата в депутаты — О. П. Гринберг рассказал о государственной и общественной деятельности А. Я. Пельше.

Выступившие ораторы говорили о том, что трудящиеся Латвии готовы с честью выполнить задачи, поставленные перед советским народом в Обращении ЦК КПСС ко всем избирателям, рассказывали о политическом и трудовом подъеме, с которым республика идет к выборам.

Затем с речью перед собравшимися выступил А. Я. Пельше. Он выразил сердечную благодарность избирателям Кировского избирательного округа за то большое доверие, которое они оказали ему, выдвинув кандидатом в депутаты Верховного Совета СССР.

М. С. СОЛОМЕНЦЕВЫМ

ШАХТЫ (Ростовская область). (ТАСС). Горняки, машиностроители, труженики сельского хозяйства, представители интеллигенции собрались на встречу со своим избирателем Шахтинского избирательного округа г. Ростова-на-Дону Героем Социалистического Труда, лауреатом Ленинской и Государственной премий, членом Политбюро ЦК КПСС, председателем Комитета партийного контроля при ЦК КПСС Арвидом Яновичем Пельше.

Доверенное лицо — секретарь парткома шахты «Аютинская-Западная» Н. А. Харенко, ознакомив собравшихся с жизнью и деятельностью М. С. Соломенцева, призвал избирателей в день выборов в Верховный Совет СССР отдать голоса за кандидатов блока коммунистов и беспартийных.

— Голосуя за лучших сынов и дочерей страны, — сказал оратор, — мы будем голосовать за дальнейшее укрепление нашей многонациональной Родины, за расцвет ее экономики и культуры, за дальнейший рост благосостояния советского народа.

Выступившие на собрании ораторы выражали чувства глубокой благодарности Коммунистической партии и Советскому правительству за неустанную заботу об укреплении могущества нашей великой Родины, о благосостоянии советских людей.

Затем с речью выступил М. С. Соломенцев, выразивший избирателям Шахтинского округа глубокую признательность за то доверие, которое они оказали ему, второй раз выдвинув кандидатом в депутаты Верховного Совета СССР.

К. Ф. КАТУШЕВЫМ

ГОРЬКИЙ. (ТАСС). В Горьковском театре оперы и балета имени А. С. Пушкина избиратели Советского избирательного округа встретились со своим кандидатом в депутаты Совета Союза Верховного Совета СССР, секретарем ЦК КПСС Константином Федоровичем Катушевым.

Доверенное лицо — директор телевизионного завода имени В. И. Ленина В. К. Мошков ознакомил собравшихся с биографией К. Ф. Катушева и призвал избирателей 14 июня, в день выборов, единодушно отдать свои голоса за народных кандидатов.

Выступившие на встрече избиратели с гордостью говорили о нерушимом единстве партии и народа, о производственных успехах, которыми коллективы трудящихся отвечают на Обращение ЦК КПСС к избирателям. Участники собрания аплодисментами встретили прозвучавшие с трибуны призывы горячо поддержать предвыборную платформу КПСС и единодушным голосованием за кандидатов блока коммунистов и беспартийных с новой силой продемонстрировать монолитное единство советского социалистического общества.

С речью перед избирателями выступил К. Ф. Катушев. Он выразил искреннюю благодарность и сердечную признательность рабочим, инженерно-техническим работникам и служащим предприятий и организаций Советского избирательного округа за высокое доверие.

ТРУДНО НА ЗЕМЛЕ, ЛЕГКО В КОСМОСЕ...

Мы знаем Андрияна Григорьевича с тех дней, когда он был дублером Германа Титова, готовился стать командиром корабля «Восток-3». Немало состоялось бесед с ним за минувшие девять лет, с начала эры полетов обитаемых кораблей, открытой Юрием Гагариным. Все они памятны. Но один день особенно запечатлелся. Это было на космодроме Байконур 11 августа 1962 года ранним солнечным утром. В полном космическом облачении космонавт стоял на площадке возле ракеты и, обращаясь к провожающим, ко всему советскому народу, негромко говорил:

— Дорогие товарищи!..

Приложу все силы и знания, чтобы достойно выполнить это почетное задание...

Потом короткая команда «пуск!», и ракета унесла его в просторы космического пространства. Почти четверо суток — тогда рекордное время — жил и работал А. Г. Николаев на орбите вокруг Земли, испытывал технику, проверял на себе влияние необычных условий космоса, и в частности невесомость.

С тех пор прошло почти восемь лет. Андриян Григорьевич одним из первых среди космонавтов успешно окончил Военно-воздушную инженерную академию имени Н. Е. Жуковского...

Но мечта о новом полете не оставляла его. Как-то в шутку он сказал журналистам:

— Занимаюсь только тем, что провожаю друзей в космос. А хотел бы и сам.

О том, как готовился к старту «космонавт-3», известно не так многим. Просим Андрияна Григорьевича рассказать о предполетной подготовке космонавтов подробнее.

— С чего начать? — сказал он. — Кое у кого создается впечатление, будто главное в подготовке космонавтов — физическая тренировка. Конечно, специалисты предусмотрели, особенно на первых порах, проведение комплекса мероприятий, которые способствуют повышению устойчивости организма к таким факторам, как перегрузки при старте и возвращении на Землю, как невесомость. Справедливо уделялось большое внимание физическим занятиям... Но всего этого еще недостаточно. Наверное, надо говорить о трех направлениях подготовки: теоретическом, медицинском и специальном. Нельзя быть космонавтом, не изучая небесной механики, астрономии, физики, верхних слоев атмосферы и космического пространства. Не обойтись без знания навигации, метеорологии, вычислительной техники, даже геологии и многого другого.

Пожалуй, подробнее стоит остановиться на специальной подготовке. Каждый, кто посвятил себя покорению космоса, пилотирует самолеты, прыгает с парашютом, осваивает радиодело, учится пользоваться кинокамерой, фотоаппаратом и т. д. Это обязательно для всех. Небезынтересно знать, что, например, Герман Титов, в общей сложности, за все годы жизни летчика и космонавта уже восемьсот раз садился в кабины самолетов. Полеты очень полезны, так как в это время летчик работает в условиях известных перегрузок, кратковременной невесомости, тренирует вестибулярный аппарат.

Но вот время приближается к началу космического эксперимента. Из отряда космонавтов отбирается группа. Из нее формируют основной и дублирующий составы экипажа корабля. Алексей Леонов, например, имел сразу двух дублеров: Евгения Хрунова и Анатолия Филипченко.

— Мы вправе сказать, — продолжал Николаев, — что чем сложнее эксперимент, тем больше времени отводится на его подготовку. Нередко космонавты участвуют в создании корабля и его систем.

Многократно отрабатывается полетная программа, то есть все то, что предписано экипажу выполнить во время космического путешествия. Иногда приходится серьезно доучиваться, овладевать новыми профессиями.

— Как это понять?

— Допустим, ученые захотят проверить возможности электросварки в космосе. Это очень важно для монтажных работ в космосе, а потом для земного производства. Значит, космонавту придется овладеть профессией электросварщика. Подобных примеров можно привести много. Ученые самых различных специальностей поручают нам выполнить в космосе те или иные опыты и исследования.

— Скажите, Андриян Григорьевич, в какой степени подготовка к старту приближена к реальным условиям полета?

— Земля — это земные условия, космос — космические. Все, что можно, отрабатывается на месте. Но создать на земле высокий вакуум или тем более длительную невесомость невозможно. Тем не менее наличие специальных тренажеров-самолетов, учебных космических кораблей, другого оборудования позволяет вести тренировки с максимальным эффектом.

Полковник Николаев обратил внимание на один из кораблей. Он «земной», ему не суждено оторваться от нашей планеты. Не будут в космосе и многие специалисты, обслуживающие его и отдающие свои знания и опыт космонавтам, готовя их к стартам.

Вот комплексный тренажер. Это — очень сложное и умное инженерное устройство. На нем космонавт учится управлять кораблем, эксплуатировать его оборудование, репетирует предстоящий космический рейс — от старта, самого полета, до возвращения. Тренажер — точная копия кабины корабля или так называемого спускаемого аппарата со всеми системами и приборами.

Руководители «земного» полета могут внести «неисправность» в одну из систем, в приборы, создать «аварийную» ситуацию. Таким образом космонавт получает возможность проверять свои знания, мастерство. Специалисты могут убедиться, насколько их подопечный готов к старту. Одним словом, в корабле-тренажере космонавт чувствует себя так, будто он на самом деле совершает полет. Он слышит гул двигателей, ощущает вибрацию, характерный звук отделения ступеней ракеты, в иллюминаторе появляется звездное небо — темное-темное. Даже команды те же: «протяжка», «зажигание» «ключ на старт!»...

Незадолго до нового полета А. Г. Николаева мы спросили, что он может сказать о предстоящем эксперименте.

— Не принято у нас, космонавтов, рассказывать о завтрашнем дне. Давайте будем придерживаться этой доброй традиции. После полета — пожалуйста. Все, что будет угодно.

— Тогда, может, несколько слов о бортинженере?

— Вы с ним не знакомы? Жаль. Лучшего напарника я не мог бы и желать. Отлично знает корабль, все его системы. Полетную программу мы с ним отрабатывали долго и тщательно.

Мы пожелали Андрияну Григорьевичу успехов в его новом эксперименте, зная, как важен он для дальнейшего изучения и освоения космоса.

А. РОМАНОВ,
спец. корр. ТАСС.

Командир космического корабля «Союз-9» А. Г. Николаев (на переднем плане) и бортинженер В. И. Севастьянов в кабине корабля. ТАСС.

ВСЕМИРНАЯ МОЛОДЕЖНАЯ:

ИДЕЯМ ЛЕНИНА ВЕРНЫ!

ЛЕНИНГРАД. (Корр. ТАСС). Прогрессивное юношеское движение стало активной составной частью мирового революционного процесса. В этом еще раз убеждают выступления в Таврическом дворце участников Всемирной встречи молодежи — посланцев более 140 национальных и международных прогрессивных организаций и объединений.

На семинаре «Марксизм-ленинизм — научная основа революционного воспитания молодежи. Идеологическая борьба в современном молодежном движении» сегодня первым выступил член руководства молодежи Национального единого фронта Камбоджи П. Пхынь.

— Идеи Ленина, — заявил он, — распространились во всем мире. Ленинизм стал руководящим принципом для народов всего мира, ведущих борьбу за демократию, национальную независимость и социальный прогресс.

Об интернационализме молодежи Франции говорил член Национального совета движения коммунистической молодежи страны Д. Антонини.

— Мы, — сказал он, — полностью солидарны с народом Вьетнама, гордимся успехами, которых он добивается при поддержке СССР, социалистических стран, народов всего мира. Мы активно поддерживаем и арабские народы. Будем продолжать нашу борьбу за заключение договора о европейской безопасности, за признание ГДР.

Секретарь Национального комитета Союза молодых коммунистов Кубы Х. Грегорич выразил уверенность, что нынешняя встреча молодежи укрепит революционные молодежные силы. Оратор гневно осудил политику агрессии американского империализма против народов Вьетнама, Лаоса и Камбоджи, народов Ближнего Востока и Латинской Америки.

Представитель молодежи Сомали М. Х. Дауд подчеркнул, что во главе борьбы за мир, демократию и социализм, во главе борьбы против колониализма стоят Советский Союз и другие социалистические страны. Их поддержка вселяет в нас твердую веру в лучшее будущее, заявил африканский юноша.

На семинаре, тема которого «Борьба молодежи и студентов против современного империализма, за мир, демократию, национальную независимость и социальный прогресс, участие молодежи в строительстве социализма и коммунизма» секретарь ЦК Монгольского революционного союза молодежи Д. Цэрэндорж подчеркнул, что молодежь его страны рассматривает успехи в революционном преобразовании Монголии как результат нерушимой дружбы с советским народом, дружбы, завещанной В. И. Лениным.

Молодежь Венгрии учится жить и работать по-ленински. По трудам великого революционера она сверяет свои дела. В них она постоянно черпает силы и энергию, необходимые для строительства социалистического общества. Об этом говорил секретарь ЦК Венгерского коммунистического союза молодежи Ш. Карпати. Он подчеркнул, что ленинизм учит венгерских юношей и девушек интернационализму, вдохновляет на борьбу за мир и социальный прогресс.

Затем выступил генеральный секретарь ЦК Федерации коммунистической молодежи Аргентины Э. Санторей. Он рассказал о напряженной борьбе, которую ведут трудящиеся, молодежь его страны против режима диктатуры. Передовая молодежь, подчеркнул он, настойчиво изучает теоретическое наследие марксизма-ленинизма, революционный опыт других народов. Оратор говорил об авангардной роли коммунистов Аргентины, которые направляют деятельность федерации, заботятся о постоянном росте идейного уровня ее членов.

Генеральный секретарь национального движения дагомейской молодежи Т. Бодеа заявил, что демократические организации африканских стран должны постоянно крепить и развивать связи с молодежью социалистических государств, полнее использовать их опыт в борьбе за экономический и национальный прогресс, за прочный мир на планете.

В дискуссиях на семинарах выступили также представители молодежных организаций Чехословакии, СССР, Индии, Румынии, Мозамбика, Люксембурга, Сьерра-Леоне и других стран.

НА ЧЕТВЕРТОМ МЕЖДУНАРОДНОМ

РАДОСТЬ ПЕРВЫХ ОТКРЫТИЙ

Первые аккорды зазвучали 3 июня в большом зале Московской консерватории и Колонном зале Дома Союзов, где в этот рабочий день IV международного конкурса имени Чайковского начались прослушивания пианистов и виолончелистов. Позади остались волнения жеребьевки, торжества открытия. Идут трудовые будни соревнования.

Выступать первыми — высокая честь и большая ответственность. Именно такие чувства испытали студентка Софийской консерватории пианистка Ольга Кавлакова и солист симфонического оркестра румынского радио виолончелист Роберт Мерклер. В Москве они представляют музыкальные школы своих стран. Конкурс имени Чайковского — их первый зарубежный дебют, первое представительство на международной эстраде.

— Не буду скрывать, — говорит Ольга Кавлакова, — мой первый номер на жеребьевке испугал меня. Думала, не справлюсь с волнением. Исполнять Чайковского на его родине — нелегкая задача. Однако мне очень помогла доброжелательность московской публики.

Волнение Ольги и ее друзей — участников соревнования легко понять. Перед ними трудное испытание — сыграть несколько виртуозных произведений Баха, Чайковского и других композиторов-классиков. При этом жюри, как сказал известный виолончелист из Польши К. Вилкомирский, обращает особое внимание на собственное прочтение конкурсантами того или иного сочинения. Выступают в большинстве своем сложившиеся художники.

Слушатели познакомились с самыми разными толкованиями фортепьянных пьес из «хорошо темперированного клавира» Баха и альбома «Времена года» Чайковского. Новое выступление — новое прочтение, казалось бы, давно знакомой музыки.

Первым из советских музыкантов на конкурсе играл студент Московской консерватории Борис Петрушанский. В этот день он был дважды именинником: Борис отпраздновал день своего рождения. Ему исполнился 21 год, и его горячо поздравили друзья, однокурсники, журналисты.

Так начался в Москве парад музыкальных талантов. В этот день перед москвичами выступили пианисты Австралии, Бельгии, Великобритании, Мексики, США, Франции, виолончелисты Венгрии, ГДР, Голландии, Канады, Польши, Цейлона, ЧССР, Японии. Поздно вечером в соревнование вступили советские виолончелисты — Виктория Яглинг и Давид Григорян.

Встреча слушателей с конкурсантами принесла первые радостные открытия.

В. КЛИМЕНКО,
П. КОСОЛАПОВ,
корр. ТАСС.

НА БЛАГО ЧЕЛОВЕКА

ПРАГА. «Космос говорит по-русски», «Сложная программа нового советского космического эксперимента» — под такими заголовками сегодняшние чехословацкие газеты помещают на первых полосах сообщения о полете космического корабля «Союз-9».

Московский корреспондент «Руде право» отмечает, что одна из задач этого полета — осуществление части программы, направленной на использование космоса на благо человека. Изучение космоса уже в настоящее время должно давать значительный эффект — не только научный, но и экономический.

СОФИЯ. Характерной особенностью советской науки является то, что она планомерно овладевает космическим пространством в научных и народнохозяйственных целях, т. е. поставлена на службу человеку, пишет газета «Работническо дело».

Достижения советской космической науки, подчеркивает «Работническо дело», служат делу мира, коммунистического будущего советского народа и всему человечеству. Наш народ приветствует новый подвиг советской науки и желает отважным космонавтам блестящего выполнения поставленных перед ними задач и счастливого возвращения на Землю.

«Глубоко обоснованная советская космическая программа осуществляется с удивительной последовательностью, планомерностью и заботой о безопасности космонавтов», — отмечает «Народна армия».

БЕЛГРАД. Заместитель председателя Югославского астронавтического и ракетного общества М. Югин заявил в беседе с корр. ТАСС, что запуск космического корабля «Союза-9» представляет собой новый важный этап в изучении космического пространства Советским Союзом. Программа научных исследований экипажа корабля очень насыщена, отметил он. Напомнив о проведенных ранее в СССР экспериментах с одновременным полетом космических кораблей и их стыковкой на орбите, М. Югин подчеркнул, что запуск «Союза-9» послужит шагом в выполнении ответственной задачи, связанной с созданием космических станций.

РИМ. Итальянская печать продолжает оживленно комментировать полет «Союза-9». «Паэзе сера» отмечает, что «выбор в области космических исследований советские ученые сделали уже давно: они стремятся не устанавливать спортивные рекорды, а накапливать данные, информацию, проводить опыты с единственной целью как можно теснее связать космические проблемы с земными».

С разных меридианов

ТРУД И КАПИТАЛ

РИМ. (ТАСС). В редакциях итальянских газет 3 июня остановились телетайпы, прекратилось поступление новостей от различных информационных агентств. Полиграфисты, добивающиеся заключения нового коллективного договора, объявили 24-часовую забастовку.

ЛОНДОН. (ТАСС). Предвыборная кампания в Англии, в ходе которой и лейбористы, и консерваторы раздают многочисленные обещания народу, не ослабляет накала стачечной борьбы трудящихся. Представители ряда предприятий компании «Дэнлоп» приняли решение поддержать своих 1.500 товарищей из Бирмингема, бастующих уже более месяца. Если 5 июня, предупредили они, администрация не удовлетворит требования бастующих о повышении заработной платы, то они остановят производство на всех заводах компании.

БУЭНОС-АЙРЕС. (ТАСС). Около 6 тысяч рабочих автосборочных предприятий концернов «Рено» и «Фиат» в аргентинском городе Кордова заняли заводские помещения и отказываются покинуть их. Они протестуют против низкой заработной платы, требуют улучшения условий труда, признания прав профсоюзов. Рабочие воздвигли баррикады. Предприятие оцеплено подразделениями полиции. Борьбу трудящихся поддерживают студенты этого второго по величине города Аргентины.

ИРАН. Строительство металлургического завода в Исфахане, сооружаемого при техническом содействии Советского Союза, идет полным ходом.

На снимке: на строительной площадке первой доменной печи.

Фото В. Соболева.
Фотохроника ТАСС.

УСПЕХИ ПАРТИЗАН

КАИР. (ТАСС). Палестинские партизаны из отрядов «Аль-Асифа» обнаружили вчера утром устроенную им израильтянами засаду в районе Габталь на сирийских Голанских высотах и вступили в бой с оккупантами. В завязавшейся перестрелке израильтянам были нанесены большие потери в живой силе. Об этом говорится в переданном агентством МЕН заявлении представителя объединенного палестинского командования.

Другая группа партизан из этих же отрядов обстреляла ракетами израильский военный лагерь в районе Ракеба. Две израильских машины были подбиты и ранены несколько солдат.

В заявлении отмечается также, что в ходе операций, проведенных партизанами «Аль-Асифы» в период с 21—31 мая, были убиты пять израильских солдат и несколько ранены.

УДАРЫ ПАТРИОТОВ

ХАНОЙ. (ТАСС). Разивая боевые успехи, достигнутые в период сухого сезона 1969—70 гг., патриоты Лаоса в мае вывели из строя 2.400 солдат противника, захватили более 400 единиц оружия, сообщает газета «Иян зань», ссылаясь на агентство Каосан Патет-Лао.

ПЕРЕВОСПИТАНИЕ ПО-МАОИСТСКИ

В пекинской печати за последнее время появилось немало статей и материалов по поводу успехов, достигнутых «школами 7 мая». Так именуют в Китае, «школы», созданные по указанию Мао для «перевоспитания». Что представляет собой это «перевоспитание», видно из сообщений самой пекинской печати. Эти «школы», по сути дела, являются лагерями каторжного труда, которые используются для подавления и истребления подлинно революционных, интернационалистских сил в Китае.

Большинство партийных и хозяйственных работников, смещенных еще в начале «культурной революции», служащих из разогнанных маоистами организаций, точно так же, как и миллионы студенческой и рабочей молодежи, были отправлены на «перевоспитание» и на вечное поселение в самые глухие и отдаленные районы страны. Те же коммунисты, которые пользовались влиянием в народе и выступали против «культурной революции», были изолированы.

Первая такая «школа» была создана «ревкомом» провинции Хэйлунцзян в горах Малого Хингана. А спустя несколько месяцев вся страна покрылась сетью таких лагерей. Их создавали министерства и «ревкомы» провинций, городов и уездов. К примеру, только городские организации Тяньцзина создали в отдаленных местах более 20 подобных «школ».

В школах-лагерях «перевоспитываются» старые партийцы, стоявшие на позициях VIII съезда КПК. Среди них много ветеранов освободительной борьбы против японских захватчиков и чанкайшистской клики. Здесь же оказались ошельмованные и изгнанные профессора и преподаватели вузов, бывшие руководители промышленных предприятий и сельскохозяйственных коммун.

Китайская печать подчеркивает, что «школы 7 мая» создаются, как правило, в таких местах, где их «воспитанники» должны использоваться на тяжелых физических работах в особо трудных условиях. Только таким путем, писала 9 мая «Жэньминь жибао», «можно перевоспитать людей» и эффективно бороться с враждебной линией Лю Шао-ци. «Перевоспитание, — по заявлению газеты, — состоит в том, чтобы «освободить людей от духовных пут старых гуманитарных наук» и вообще от вредного влияния всей системы просвещения, которая существовала до «культурной революции» и теперь объявлена «буржуазно-ревизионистской».

В «школе» в Люхэ за полтора года ее существования прошли «перевоспитание» 1.100 человек. Часть из них, чья воля была сломлена каторжным трудом, отправлена в распоряжение «ревкомов» различных ступеней или на заводы для работы по специальности. Другие же — высланы в отдаленные сельские места. Но общее число «воспитанников» в Люхэ за это время не сократилось, а увеличилось.

«Жэньминь жибао» и другие китайские газеты время от времени выступают с осуждением «вредных взглядов» на «школы 7 мая», как на исправительные лагеря, пребывание в которых является наказанием. Но та же «Жэньминь жибао» в статьях об этих школах писала, как в 40-градусные морозы людей заставляли работать в каменоломнях, «в диких краях, где тысячелетия не ступала нога человека и где не живут даже дикие звери», а по ночам буквально замерзавших в палатках принуждали заучивать наизусть изречения Мао Цзэ-дуна.

(ТАСС).

Природа и люди

ПРАВО НА ВОДУ — ЗАЩИТА ВОДЫ

На всенародное обсуждение вынесен в нашей стране проект «Основы водного законодательства Союза ССР и союзных республик».

Наш рассказ о главных положениях и статьях документа, о проблемах чистой воды.

Нет на земле вещества насущнее, а потому и значимей воды. Чистой воды! О ней не скажешь потребительски — «нужна», точнее другие слова — «без нее невозможно». Каждые сутки человечество потребляет море пресной воды: более семи миллиардов тонн — примерно столько, сколько добывается за год всех полезных ископаемых.

Воде у нас, как и земле, внимание особое. Пример тому — проект Основ водного законодательства, предложенного сейчас для обсуждения общественностью. Он подготовлен Комиссиями по сельскому хозяйству совместно с Комиссиями законодательных предположений, Комиссиями по промышленности, транспорту и связи и Комиссиями по строительству и промышленности строительных материалов Совета Союза и Совета Национальностей Верховного Совета СССР.

В результате победы Великой Октябрьской социалистической революции воды, как и все другие природные богатства в нашей стране, стали достоянием народа, отмечается во вступительной части документа. Государственная собственность на воду составляет основу водных отношений в СССР, создает благоприятные условия для осуществления научно обоснованного, планового и комплексного использования вод с наибольшим народнохозяйственным эффектом, позволяет обеспечить наилучшие условия труда, быта, отдыха и охраны здоровья народа.

В Советском Союзе ежегодно расходуется примерно 500 кубических километров воды в год. Столь огромный расход воды вполне понятен. Для выплавки тонны стали, например, ее требуется 25 тонн, для изготовления тонны бумаги — 250 тонн, тонны синтетического волокна — до четырех тысяч тонн воды. В образовании каждого килограмма пшеничного зерна участвует 750 килограммов влаги, а в получении килограмма картофеля — почти вдвое больше.

Через полтора—два десятилетия, как считают специалисты, спрос на чистую воду возрастет в три—четыре раза. Отсюда и реальная необходимость — рационально, экономно использовать воду, надежно охранять ее запасы.

Все воды в СССР, отмечается в документе, составляют единый государственный водный фонд. Ресурсы его у нас огромны. Водный баланс территории Советского Союза складывается из 11.400 кубических километров осадков, а полный сток измеряется 4.400 кубическими километрами воды. У нас только крупных искусственных водоемов около 70 тысяч.

По оценке ученых, нашей стране в целом не грозит «водный голод» — проблема, которая уже сегодня заботит многие зарубежные государства. Дело в другом — в неравномерности запасов: основные ресурсы (более 86 процентов) поверхностного стока формируются у нас в северных и восточных районах. На значительной территории осадков выпадает меньше нормы, необходимой для продуктивного развития посевов.

Проект нового документа выдвигает основные условия и требования в использовании водного фонда. На первом плане — удовлетворение (и без каких-либо ограничений) питьевых и бытовых нужд населения. Далее (по видовой очередности водопользования) предусматривается удовлетворение в воде лечебных, курортных, оздоровительных и иных нужд населения, сельскохозяйственных, промышленных, рыбохозяйственных, энергетических, транспортных и иных государственных и общественных надобностей, включая сброс сточных вод.

Скажем прямо, еще не везде у нас решена проблема чистой воды. Но определенные меры принимаются. Только за последние десять лет построены очистные сооружения, мощность которых вдвое превосходит все действовавшие ранее подобные установки и системы.

В соответствии с постановлениями партии и правительства сейчас на всех предприятиях, где пока нет надежных очистных установок, их проектируют и строят. Только в бассейне Каспия создается сто крупных сооружений. В 14 его городах и во всех портах вводится заслон неочищенным сточным водам, а северная часть Каспия с дельтами Волги и Урала объявляется заповедной зоной.

Около 240 городов РСФСР сейчас строят очистные сооружения. На Украине более 350 промышленных предприятий уже переведены на оборотное водоснабжение. Только для работы действующих и реконструкции старых очистных установок в этой республике ежегодно выделяется 80—90 миллионов рублей. По всей стране укрепляется щит охраны воды, ее чистоты.

Проект Основ водного законодательства предусматривает четкое решение этого вопроса. Предлагается запретить ввод в эксплуатацию тех объектов, которые не обеспечены «устройствами, предотвращающими загрязнение вод или их вредное воздействие». Подобное положение намечено распространить на все водохозяйственные системы и гидротехнические сооружения, если при их строительстве не выполнена проектная программа по защите воды.

Предусматривается порядок использования вод в гидроэнергетических, транспортных целях, для лесосплава, для нужд рыбного и охотничьего хозяйств. Определяются условия санитарного, спортивного и заповедного режимов. Все воды подлежат охране от засорения, истощения и других действий, ухудшающих их состояние. Мероприятия по охране вод и ликвидации их вредного воздействия, имеющие общесоюзное или республиканское значение, разрабатываются при составлении государственных планов развития народного хозяйства СССР и союзных республик.

Учет и контроль — основа благополучия воды — предопределяются государственным водным кадастром, текущими и перспективными государственными водохозяйственными балансами и схемами комплексного использования и охраны вод. Государственный контроль за всеми источниками «насущного сырья» возлагается на специально уполномоченные органы и исполкомы местных Советов. В случае нарушения законодательства предусматривается уголовная или административная ответственность.

Д. СМИРНОВ,
корр. ТАСС.

ИЮНЬ: ЛЕТО

ЗАМЕТКИ ФЕНОЛОГА

В хвойном лесу стоит днем сильный, парной запах смолы. Цветет черемуха. Перезимовавшие комары уже успели отложить яички и вылететь первым поколением. С пронзительным криком проносятся в воздухе стайки стрижей, раздается мелодичное кукование кукушки. А на лесных и луговых полянах все новые цветы — желто-зеленый лабазник, сказочные жарки, скромные одуванчики, голубые незабудки.

Летняя жара, синее небо, — и вдруг в глубоком овраге или в логу блеснет лед, накипевший за зиму. Струится из-под него холодный ручей. Выглядывают изо льда верхушки ив. На них еще ни одного листочка. Кусочек зимы! Кусочек зимы среди цветущего лета! Тут же летают яркие бабочки и мотыльки, опускаются на потемневший лед, а чуть в стороне, на влажном песке, живой огонек — гвоздика. На всех цветах насекомые. Летают с веселым гудом пчелы и осы. На одуванчиках хлопотливо ползают черные жуки-горбатки. И только одна гвоздика — чудесная гвоздика! — ни для кого сияет красотой. Не подлетают к ней насекомые. Да и кто заберется в ее глубокие нектарники. Нет еще таких умельцев. Вот и стоит она одинокая, ждет своего дня. И он придет, ее день. Обязательно придет. Прилетит к ней муха-жужжало, запустит свой длинный хоботок в глубокую кладовую и напьется нектара.

Для четвероногих и пернатых обитателей лесов и полей июнь — время неустанных забот о потомстве. Выводятся и постоянно требуют пищи птенцы. Начинают делать первые вылазки, знакомиться с окружающим миром молодые обитатели нор и логовищ. Подросли и уже следуют за матерями лосята, оленята, косулята.

В июне растущий молодняк, кормящие матери и самцы с еще не окостеневшими рогами, зайцы и белки как никогда нуждаются в минеральной подкормке: большинство растительных кормов бедно солями кальция и натрия. Растительноядные в это время обычно держатся вблизи солонцов. В сумерки или ночью они идут полизать столь лакомую для них соль. С появлением гнуса, особенно кожного овода, олени уходят в гольцовую зону или к крупным таежным водоемам, где в жаркое время дня заходят в воду. В июне «созревают» панты — рога, покрытые тонкой кожицей и короткими, бархатистыми волосами, мягкие, обильно снабженные кровью.

Прогреваются воды в озерах и реках. Начинается икромет у карасей. При температуре воды плюс 18—20 идет на нерест линь. Цветет шиповник — клюет карась, расцвела желтая акация — жор щуки.

Удивительны летние зори в лесу. Опустившаяся сумеречная прохлада сгущает запахи, переплетает их кружевной ароматной вязью. Со всех сторон доносятся зыбкие трели козодоев, им вторит полуночный голос кукушки. Но, пожалуй, еще очарованнее зори на озерах и реках. Вот видишь, как вечерняя заря протянула руку утренней. Только в эти считанные минуты «рукопожатия» и, кажется, наступает передышка. Сошлись заря с зарей. Вздохнула полной грудью примолкшая была река, всколыхнула спустившееся на парные воды белое покрывальце — июньский туман, и не успел он еще отораться от воды, как опять закуковала неугомонная кукушка.

М. БАРАНОВ.

ЦВЕТЕТ ЧЕРЕМУХА

За городом цветет черемуха. Нежная ее белизна и аромат радуют каждого. Видим черемуху мы и в Барнауле. Огромные охапки-букеты ее цветов встречаем на улицах, в автобусах и трамваях. Но тут она уже не радует, а печалит — потому что видишь: гибнет прекрасное.

Прекрасны окрестности Барнаула. Всем мы богаты: и чудесными водами, и пышными лиственными лесами, и целительницей сосной. И черемуха — бесспорный бриллиант в этом ожерелье.

И вот этот бриллиант из городской оправы безжалостно выламывают. И что самое удивительное — выламывают при полнейшем равнодушии окружающих и безнаказанности со стороны тех, кому надлежит наказывать за недобрые дела. Читатель П. Югов с горечью пишет в редакцию, что когда он в автобусе пытался пристыдить одну девушку за то, что она наломала черемухи, никто из пассажиров его не поддержал. В нагорном бору я видел, как здоровенный верзила ломал цветы черемухи для девушек, а те подбадривали его и воодушевляли, будто он совершал подвиг, а не глумился над беззащитным деревцем.

Получается странно: если какой-нибудь лесной браконьер срубит дерево, его накажут, а если он не рубит дерева под корень, а обламывает сучья, то чувствует себя в безопасности.

Мы научились беречь деревья в городе. На многих барнаульских улицах сейчас цветут яблони. В белом, невестинском наряде они провожают нас по утрам на работу, красят наши вечерние прогулки. Несколько лет тому назад были в городе и губители яблонь. Но когда все дружно встали на защиту яблонь, хулиганы отступили. Зато остались у нас еще охотники до черемухи и сирени. Пора уже взяться как следует и за них. Всем горожанам сообща надо взяться за охрану нашей лесопарковой зоны. И тон здесь должно задать Общество охраны природы. В его рядах насчитываются тысячи человек, но не чувствуется этой огромной силы. Что-то долго оно засиделось в обороне, давно уже пора переходить в наступление на губителей лесов. И в наступление это надо двинуть все силы, начиная с «зеленых патрулей».

Оберегать придется не только черемуху. Покойный академик М. А. Лисавенко, великий радетель природных богатств Алтая, возмущался тем, с каким легкомыслием мы относимся к полевым цветам. Цветистые некогда поляны мы сделали бесцветными потому, что без жалости рвали полевые цветы. Сорванный цветок уже не давал семян, а без семян, как известно, мало что растет.

Кстати, было бы неплохо, если бы неприхотливые полевые цветы появились и в городе: на бульварах, на площадях, на улицах рядом с тротуарами. Пока же многие околотротуарные полоски у нас не засеяны даже травой. Много в городе и другой голой, без зелени земли, и в этом одна из причин печально знаменитых барнаульских пыльных бурь.

Хорошо бы и черемуху поселить в барнаульских скверах, парках и на улицах, а вместе с ней и сестру ее — рябину. Завидуешь жителям других городов, где зимой на улицах полыхает красными ягодами рябина. Как это оживляет город, каким нарядным его делает.

Переселение черемухи и рябины в город — дело будущего. Лето — не время для этой работы, но планировать ее нашим озеленителям надо уже теперь.

Вот о чем подумалось в пору цветения черемухи, которую Михаил Исаковский назвал белым лесным сказочным дивом.

А. СЕМЕНОВ.

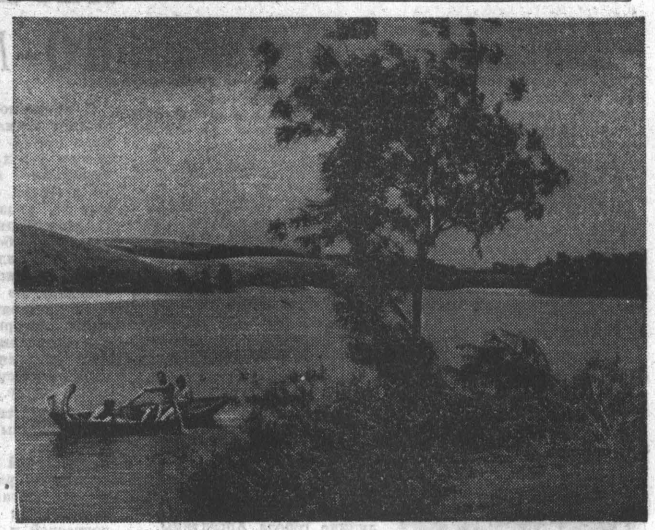

Любимый край. Фото А. Хоменко.

ДВОРЕЦ СПОРТА

14—17 ИЮНЯ

ТУРНИР СИЛЬНЕЙШИХ ФЕХТОВАЛЬЩИКОВ СССР

Участвуют олимпийские чемпионы и чемпионы мира, заслуженные мастера спорта: Г. СВЕШНИКОВ, БЕЛОВА-НОВИКОВА, М. РАКИТА, У. МАВЛИХАНОВ, В. НАЗЛЫМОВ, В. СИДЯК, Ю. ШАРОВ, В. ПУТЯТИН, А. НИКАНЧИКОВ, Г. КРИСС, А. ЗАБЕЛИНА, Г. ГОРОХОВА.

В программе: личные соревнования на саблях, шпагах, рапирах.

Начало предварительных соревнований ежедневно в 10.00. Начало финальных соревнований в 19.00. Открытие и парад участников — 14 июня в 19.00.

На дневные соревнования и 14 июня на открытие и парад вход **свободный**. На вечерние соревнования билеты продаются в кассах Дворца спорта с 15 до 20 часов.

7 ИЮНЯ ОТКРЫВАЕТСЯ
АЛТАЙСКАЯ КРАЕВАЯ ВЫСТАВКА ДОСТИЖЕНИЯ НАРОДНОГО ХОЗЯЙСТВА.

Часы работы: июнь—июль—с 11 до 21, август—с 11 до 20, сентябрь—октябрь — с 10 до 19 часов. Выходной день — понедельник.

КАМЕНСКИЙ СЕЛЬСКОХОЗЯЙСТВЕННЫЙ ТЕХНИКУМ

ОБЪЯВЛЯЕТ ПРИЕМ УЧАЩИХСЯ

на 1970—71 год
на 1-й и 2-й курсы дневного и 1-й курс заочного отделения.

Техникум готовит ветфельдшеров на дневном отделении, зоотехников на заочном отделении для работы в колхозах.

Срок обучения на дневном отделении для всех специальностей на базе неполной средней школы (8 классов) — 3 года 6 месяцев, на базе средней общеобразовательной школы (10 классов) — 2 года 6 месяцев.

Поступающие на 1-й курс подвергаются экзаменам: по русскому языку (диктант), по математике (устно).

Учащиеся средней общеобразовательной школы (10 классов) принимаются на 2-й курс по специальности «ветеринария» (дневное отделение) и подвергаются экзаменам: по русскому языку (сочинение), химии (устно).

Заявления о приеме на дневное отделение подаются до 31 июля, на заочное отделение — до 30 ноября на имя директора техникума с приложением: свидетельства или аттестата об образовании (в подлиннике), автобиографии, 3-х фотокарточек (размером 3×4 см), медицинской справки, справки с места работы (для поступающих на заочное отделение). По прибытии в техникум поступающий предъявляет свидетельство о рождении или паспорт.

Приемные экзамены на дневное отделение проводятся с 1-го по 20-е августа, на заочное отделение—с 1 ноября по 14 декабря.

Поступающие, имеющие производственный стаж, направленные колхозами и совхозами с оплатой стипендии за счет хозяйства, принимаются вне конкурса.

Для поступающих организуются подготовительные курсы с 28 июля по 10 августа (дневное отделение), с 15 октября по 1 ноября (заочное отделение).

Успевающим учащимся выплачивается стипендия в размере 20 рублей.

Поступающие на дневное отделение обеспечиваются общежитием.

Заявление и документы направлять по адресу: г. Камень-на-Оби, ул. Ленина, 49.

ОТДЕЛ ПО ИСПОЛЬЗОВАНИЮ ТРУДОВЫХ РЕСУРСОВ КРАЙИСПОЛКОМА

ПРИГЛАШАЮТСЯ

НА ШИННЫЙ КОМБИНАТ:
мужчины и женщины для работы в качестве сборщиков шин (на сборочные станки), машинисты резиносмесителей, вулканизаторщики, перезарядчицы, слесари по ремонту оборудования, сантехники, электрослесари, плотники штукатуры, гардеробщицы, работники в охрану.

НА ЗАВОД ГЕОФИЗИЧЕСКОЙ АППАРАТУРЫ:
слесари-сантехники, слесари-вентиляционники, слесари по изготовлению деталей, токари, фрезеровщики-универсалы, плотники, столяры, штукатуры, маляры, каменщики, бетонщики, шоферы 1 и 2 классов, грузчики в транспортный цех и на производственные участки, мастер-строитель, инженеры-экономисты.

НА КОНДИТЕРСКУЮ ФАБРИКУ:
кочегары, подкатчики угля, техники, грузчики, забивщики, плотники, штукатуры, маляры, каменщики, разнорабочие, рабочие в цехи.

В УПРАВЛЕНИЕ ПРОИЗВОДСТВЕННО-ТЕХНОЛОГИЧЕСКОЙ КОМПЛЕКТАЦИИ ТРЕСТА «СТРОЙГАЗ»:
рабочие-грузчики, стропальщики. Одиноким обеспечиваются благоустроенным общежитием.

В СТРОИТЕЛЬНО-МОНТАЖНЫЙ ТРЕСТ «АЛТАЙКООПСТРОЙ»:
прорабы и мастера в Белокурихинский, Смоленский и Корчинский стройучастки (квартиры предоставляются);
в аппарат треста — бухгалтер-ревизор.

НА ШВЕЙНУЮ ФАБРИКУ № 1:
швеи массового пошива, ученики швей, токарь-универсал, кузнец-жестянщик, электрослесари, наладчик специальных швейных машин, зав. складом сырья и материалов, товаровед, рабочие на строительство и на аккордную работу бригады каменщиков.

НА РЕМОНТНО-МЕХАНИЧЕСКИЙ ЗАВОД «СЕЛЬХОЗТЕХНИКИ»:
слесари-сборщики, строгальщики, токари, фрезеровщики, шоферы на грузовые машины, формовщики, вагранщики, заточники, травильщики, штукатуры, каменщики, грузчики.

В БСУ-2 ТРЕСТА «БАРНАУЛЖИЛСТРОЙ»:
каменщики, плотники, бетонщики, монтажники и желающие получить специальность монтажника по крупнопанельному строительству, крановщики башенных кранов, газоэлектросварщики, шоферы II класса.

НА ХЛОПЧАТОБУМАЖНЫЙ КОМБИНАТ:
ткачихи, прядильщицы, чесальщицы, ленточницы, ровничницы, съемщицы, заряжальщицы, узловязальщицы, мотальщицы, токари, электромонтеры, слесари-сантехники, слесари механосборочных работ, слесари-ремонтники прядильного и отделочного оборудования, рабочие (мужчины и женщины) в отделочное производство;
в ремонтно-строительный цех — мастер, каменщики, асфальтобетонщики, столяры, плотники, жестянщики, кровельщики, подсобные рабочие, ученики столяров, грузчики, в военизированную охрану мужчины и женщины.

НА ШВЕЙНУЮ ФАБРИКУ «АВАНГАРД»:
швеи, ученики швей, контролеры тканей, электрик по вентиляции, машинистки на сдельную оплату труда, уборщицы, грузчики.

ЗА СПРАВКАМИ И НАПРАВЛЕНИЕМ НА РАБОТУ ОБРАЩАЙТЕСЬ НА ПУНКТЫ ПО ТРУДОУСТРОЙСТВУ: г. БАРНАУЛ, ПР. КРАСНОАРМЕЙСКИЙ, 104 «а»; ПР. КАЛИНИНА, 8 «а», КОМН. 77; УЛ. КИРОВА, 84.

Органы Госстраха, в дополнение к обязательному страхованию, проводят добровольное страхование животных в хозяйствах граждан.

В случае падежа животных от болезней и несчастных случаев, при наличии договора добровольного страхования, за павшего бычка или телочку в возрасте до года страховое возмещение выплачивается в сумме 110 рублей, от года до двух лет — 190 рублей, за корову — 220 рублей, свинью — 60 рублей, овцу или козу — 20 рублей.

Договоры страхования заключаются на один год.

Для заключения договоров страхования обращайтесь в инспекцию или к агентам Госстраха.

Управление Государственного страхования по Алтайскому краю.

БАРНАУЛЬСКИЙ ПЕДИНСТИТУТ продлил до 15 июня 1970 г. прием документов на I курс заочного отделения по специальности «математика».

ЗАЩИТА ДИССЕРТАЦИИ

19 июня 1970 года, в 15 часов 30 мин., в аудитории морфологического корпуса (Молодежная, 7) состоится защита диссертаций на соискание ученой степени кандидата биологических наук Ю. Г. Горбуновым на тему: «Некоторые показатели выносливости студентов при разном объеме активного двигательного режима» и кандидата медицинских наук В. П. Васильевым на тему: «Влияние изменения функциональной активности печени на некоторые показатели обмена серотонина».

С диссертациями можно ознакомиться в библиотеке института.

Адрес: г. Барнаул, пр. Ленина, 40.

ТЕЛЕВИДЕНИЕ

19.00 — Для дошкольников и младших школьников. «За горами, за морями». Мультипликационный фильм. 19.20 — «Молодость». 21.00 — Телепанорама. 21.25 — «Во поле березонька стояла». Концерт.

ТЕАТРЫ

ТОМСКИЙ ДРАМАТИЧЕСКИЙ ТЕАТР (в помещении крайдрамтеатра). «СЕМЬЯ ПЛАХОВА». В 19-30.

ИРКУТСКИЙ ТЕАТР ЮНОГО ЗРИТЕЛЯ (в помещении ТЮЗа). «НЕДОРОСЛЬ». В 10, 14. «МОЙ БРАТ ИГРАЕТ НА КЛАРНЕТЕ». В 19.30.

КИНО

«РОССИЯ». «ОБВИНЯЮТСЯ В УБИЙСТВЕ». В 9, 10, 10-45, 11-45, 12-30, 13-30, 14-15, 15-15, 16, 17, 17-45, 18-45, 19-30, 20-30, 21-15, 22-10. На удлиненном сеансе в 21-15 — «ДОРОГА В НЕБО». «МЯЧ В ВОРОТАХ».

«ЮНОСТЬ». «ОБВИНЯЮТСЯ В УБИЙСТВЕ». В 11-30, 13-30, 15-30, 17-30, 19-30, 21-30. На удлиненном сеансе в 21-30 — «ТОВАРИЩИ ЛЕТЧИКИ». «ВЗЛЕТ». «РЕЙД, КОТОРОГО НЕ БЫЛО». Для детей — «ОГОНЬ, ВОДА И МЕДНЫЕ ТРУБЫ». В 9-30.

«РОДИНА». «ОБВИНЯЮТСЯ В УБИЙСТВЕ». В 9, 10-50, 11-30, 12-40, 13-20, 14-30, 15-10, 16-20, 17, 18-10, 18-45, 20, 20-30, 21-50, 22-20. Для детей — «ПАССАЖИР С «ЭКВАТОРА». В 10.

Летний КИНОТЕАТР (пос. Кирова). «В 12 ЧАСОВ ПРИДЕТ БОСС». В 18, 20.

«ОКТЯБРЬ». Для детей — «КАТЯ И КРОКОДИЛ». В 9-30. «МЕРТВЫЕ ОСТАЮТСЯ МОЛОДЫМИ». В 10-50, 14-35, 18-20. «ТРИ ПЛЮС ДВА». В 12-50, 16-35, 20-20, 22. На удлиненном сеансе в 22 — «НА РУБЕЖЕ ЭПОХ».

«ЧАЙКА». «ТАНЯ И ДВА МУШКЕТЕРА». В 9-30 (для детей). «БЕЛОЕ СОЛНЦЕ ПУСТЫНИ». В 11, 12-45, 14-30, 16-15, 18, 19-45, 21-30.

Кинотеатр «ЛЕТО» (пос. Мирный) «ЗОЛОТО». В 17, 19, 21.

ПАРК КУЛЬТУРЫ И ОТДЫХА меланжевого комбината. «ОВОД». В 21-45.

ДВОРЕЦ КУЛЬТУРЫ ХИМИКОВ. «ЗОЛОТО». В 15, 17, 19, 21.

Клуб ЗАВОДА ТРАНСМАШ. «ФАНФАН-ТЮЛЬПАН». В 15, 17, 19.

Клуб МЕЛАНЖЕВОГО КОМБИНАТА. «ЦВЕТЫ ЗАПОЗДАЛЫЕ». В 15, 17, 19, 21.

Клуб ЖЕЛЕЗНОДОРОЖНИКОВ. «КРАСНЫЕ ПЕСКИ». В 17, 19, 21.

ПОГОДА

Сегодня днем по краю, по данным синоптиков, — переменная облачность, по северным, северо-восточным районам дождь, на остальной территории без осадков, ветер северо-восточный, 7—12 метров в секунду, по южным—до 12—18, температура 18—23 градуса тепла.

По Барнаулу — переменная облачность, днем слабые осадки, ветер северный, 7—12 метров в секунду, температура 19—21 градус тепла.

Вчера днем уровень воды в Оби в районе Барнаула составлял 600 сантиметров над 0 графика водного поста. Температура воды — 13 градусов тепла. На последующие трое суток ожидается незначительный спад уровня над 0 графика водного поста.

ФУТБОЛ

ЧЕМПИОНАТ МИРА

МЕХИКО. (ТАСС). Очередные матчи финала чемпионата мира по футболу принесли (в порядке групп) такие результаты: Бельгия — Сальвадор — 3:0, Швеция — Италия — 0:1, Чехословакия — Бразилия — 1:4 и Марокко — ФРГ — 1:2. Эти встречи состоялись соответственно в Мехико, Толуке, Гвадалахаре и Леоне. Толука принимала финалистов мирового футбольного форума впервые.

НА КУБОК КРАЯ

Более 25 лет проводится розыгрыш кубка Алтая по футболу. Это самые массовые соревнования в крае — в них может участвовать любая команда города или района без ограничения, но победителем становится всегда наиболее подготовленный коллектив.

Среди обладателей этого почетного трофея были команды Барнаула и Бийска, Рубцовска и Славгорода. Стоит заметить, что кубок края в последний раз находился в краевом центре в 1962 году, а в последующие годы его хозяевами были:

в 1963 г. — «Торпедо» (Рубцовск), в 1964 г. — «Прогресс» (Бийск), в 1965—1966 гг. — «Авангард» (Бийск), в 1967 г. — «Алтаец» (Рубцовск), в 1968 г. — «Мерген» (Горно-Алтайск) и в 1969 г. — «Алтаец» (Рубцовск).

В нынешнем году заключительные игры кубка края начнутся 14 июня. К ним допускаются команды-полуфиналисты розыгрыша кубка Барнаула, финалисты от Бийска и Рубцовска и обладатели кубков Новоалтайска, Горно-Алтайска, Алейска и Славгорода.

Победитель этого турнира получает право на участие в розыгрыше кубка Сибири и 9 августа принимает победителя кубкового розыгрыша Омской области.

А. МИХАЙЛОВ,
ответственный секретарь федерации футбола Алтайского края.

ВО ВТОРОМ ЭШЕЛОНЕ

Федерация футбола РСФСР сообщает уточненный результат матча чемпионата страны среди команд второй группы (третья зона), состоявшегося 1 июня: «Волга» (Ульяновск) — «Кузбасс» (Кемерово) — 1:0.

(ТАСС).

ИЗ ЗАЛА СУДА

ТУНЕЯДЦЕВ—К ОТВЕТУ

Длительное время некая В. П. Шелестова вела паразитический образ жизни. Исполкомом Октябрьского районного Совета депутатов трудящихся Барнаула она была направлена для трудоустройства на сапоговаляльную фабрику. Но только за один месяц сделала шесть прогулов. На работе неоднократно появлялась пьяной, а затем ушла с фабрики.

Народный суд Октябрьского района определил ей год исправительных работ за тунеядство, но это не послужило ей уроком. Работать она по-прежнему не хотела и продолжала пьянствовать. Суд вновь вернулся к рассмотрению ее дела и заменил исправительные работы годом лишения свободы. Точно такая же история случилась с Н. В. Утолиным. По году исправительных работ получили тунеядцы А. В. Смирнов и В. В. Сергиенко.

А. СУКОВАТОВ,
майор милиции.

Редактор **А. ПРОЗОРОВ.**

г. Барнаул, ул. Короленко, 105.

НАШ АДРЕС И ТЕЛЕФОНЫ

Справки 5-49-56; заместитель редактора 5-48-37; ответственный секретарь 5-52-34; заместители отв. секретаря 5-51-13, ОТДЕЛЫ: партийной жизни 5-43-54, 5-53-11; пропаганды и агитации 5-50-92; советского строительства и быта 5-51-73, 5-53-11; сельского хозяйства 5-46-73, 5-54-64; промышленности и транспорта 5-52-63, 5-46-12; строительства 5-49-54; культуры и учебных заведений 5-50-82; информации и спорта 5-46-92; писем 5-54-12, 5-48-71; стенографистка 5-45-62; отдел объявлений 5-53-62. Общественная приемная работает с 10 до 14 часов (кроме субботы и воскресенья). Телефон 5-57-62.

Типография издательства «Алтайская правда» Алтайского крайкома КПСС.

АГ 05457. 50.300
Заказ № 3338.
Тираж 175.000 экз.