ПРОЛЕТАРИИ ВСЕХ СТРАН, СОЕДИНЯЙТЕСЬ!

АЛТАЙСКАЯ ПРАВДА

Орган Алтайского краевого комитета КПСС и краевого Совета депутатов трудящихся

№ 125 (14708) • ВОСКРЕСЕНЬЕ, 31 МАЯ 1970 ГОДА • Год издания 53-й • Цена 2 коп.

ЦЕНТРАЛЬНОМУ КОМИТЕТУ КОММУНИСТИЧЕСКОЙ ПАРТИИ СОВЕТСКОГО СОЮЗА

От имени комсомольцев, от имени всех юношей и девушек страны XVI съезд ВЛКСМ обращается к родной Коммунистической партии, к ее ленинскому Центральному Комитету с выражением горячих чувств благодарности и признательности за отеческую заботу, постоянную поддержку и доверие.

Под водительством Коммунистической партии советский народ одержал исторические победы. Под ее испытанным руководством советские люди решают сегодня сложные задачи коммунистического строительства. Партия — это ум, честь и совесть нашей эпохи. Для комсомола нет более высокого призвания, чем быть надежным помощником и резервом Коммунистической партии.

Бессмертные идеи Ленина, неиссякаемая революционная энергия и стойкость коммунистов на всех исторических этапах развития нашей Родины увлекают советскую молодежь, зажигают ее сердца неугасимой волей к созиданию, к творчеству, к борьбе за счастье трудового народа. Непобедимое знамя ленинской партии осеняет нас и зовет к новым свершениям.

Комсомольцы и молодежь страны горячо и полностью поддерживают политическую линию и практическую деятельность Центрального Комитета КПСС и его Политбюро. Ленинский комсомол, советская молодежь всегда и во всем будут вместе с коммунистами идти ленинской дорогой, доказывая своим вдохновенным трудом верность великому революционному делу.

С глубоким волнением встретили мы, делегаты XVI съезда, весь комсомол, вся советская молодежь приветствие Центрального Комитета Коммунистической партии Советского Союза. Высокая оценка партии, ее доверие наполняют наши сердца радостью, гордостью и с новой силой вызывают у нас сознание большой ответственности за выполнение задач, поставленных перед комсомолом по коммунистическому воспитанию молодежи.

С особым воодушевлением, энергией и творческим порывом живет, трудится и учится молодежь в год 100-летия со дня рождения Владимира Ильича Ленина. Свой патриотический долг комсомол видит в высокопроизводительном труде и отличной учебе, в глубоком овладении марксистско-ленинской теорией. Комсомольские организации вовлекают молодежь в борьбу за повышение эффективности общественного производства, за рост производительности труда и технический прогресс. Постоянное стремление к знаниям, к профессиональному совершенствованию, бережное отношение к народному добру, к социалистической собственности, дисциплинированность, деловитость, стремление к единству слова и дела — эти качества комсомол помогает выковать каждому юноше и девушке.

Мы заверяем партию, что будем строить так работу комсомольских организаций, чтобы наиболее успешно приобщать молодежь к строительству коммунизма. Вся наша практическая деятельность будет и впредь направлена на то, чтобы юноши и девушки были достойными наследниками революционных, боевых и трудовых традиций партии и народа, на воспитание преданности идеалам коммунизма, высокой убежденности, массового самосознания, умения вырабатывать марксистско-ленинское отношение к явлениям жизни, добиваться, чтобы любые попытки направленных на молодежь идеологических диверсий буржуазной пропаганды разбивались о стойкость идейных позиций советских юношей и девушек.

Мы сознаем, что забота о воспитании юных пионеров — кровное дело комсомола. В союзе со школой, общественностью комсомол и впредь будет воспитывать подрастающее поколение патриотами, готовыми приумножать славу своей социалистической Родины.

Комсомол, советская молодежь всегда будут верны традициям нерушимой братской дружбы народов, традициям пролетарского интернационализма. Мы будем и дальше укреплять дружбу с молодежью социалистических стран, с братскими союзами молодежи, со всей прогрессивной молодежью мира, оказывать помощь и поддержку борцам за свободу и независимость.

Советская молодежь гневно клеймит империализм, проливающий кровь десятков и сотен тысяч людей, пытающийся огнем и мечом повернуть вспять колесо истории.

Делегаты XVI съезда от имени всей советской молодежи заявляют о своей солидарности с героической молодежью Вьетнама, отстаивающей свободу и независимость своей родины, решительно осуждают кровавые преступления американских империалистов в Лаосе и Камбодже и требуют вывода всех американских войск из Юго-Восточной Азии.

Наши чувства, симпатии и наша поддержка на стороне молодежи арабских стран, сражающейся против израильских агрессоров. Мы верим в победу арабского народа над силами империалистической реакции и ее зарвавшейся сионистской агентуры.

Сознавая опасность делу мира со стороны империалистических сил, комсомольцы, вся советская молодежь готовы в любой момент грудью встать на защиту родных рубежей, на защиту священного дела мира и социализма.

Заверяем партию, что советские юноши и девушки всегда и во всем будут верны ленинизму, немеркнущим идеалам коммунизма.

Партия учит, что современный этап коммунистического строительства требует от комсомольцев и комсомолок высочайшей сознательности, деловитости и конкретности во всех наших начинаниях. В предвыборном Обращении Центрального Комитета КПСС говорится: «К вам, юношам и девушкам, обращен пламенный ленинский призыв: учиться коммунизму, со свежими молодыми силами активно участвовать в строительстве новой, светлой жизни!». Мы заверяем партию, что не пожалеем своих сил и энергии для того, чтобы с честью выполнить все задачи, поставленные перед комсомолом, перед советской молодежью.

Под знаменем Ленина, под водительством Коммунистической партии мы пойдем вперед — к новым победам, к коммунизму!

Да здравствует созданная Лениным Коммунистическая партия Советского Союза!

Да здравствует коммунизм!

СЕГОДНЯ — ДЕНЬ ХИМИКА

Достойно встречают свой праздник работники Барнаульского комбината химического волокна. На предприятии много передовиков соревнования.

На снимке — бригадир отделочного крутильного цеха Людмила Бачмага. Она — член бюро ВЛКСМ смены, редактор стенной газеты «Юность». Коллектив, которым она руководит, всегда перевыполняет производственные задания.

Фото А. Калабухова.

ЭНЕРГИЮ МОЛОДЫХ — КОММУНИЗМУ!

РЕЗОЛЮЦИЯ XVI СЪЕЗДА ВЛКСМ

Как уже сообщалось, XVI съезд ВЛКСМ единогласно принял резолюцию по докладу «Отчет ЦК ВЛКСМ и задачи комсомола по воспитанию молодежи в духе ленинских заветов». В ней говорится:

Комсомольцы, юноши и девушки единодушно поддерживают внутреннюю и внешнюю политику КПСС и Советского правительства.

Съезд заверяет родную партию и Советское правительство, что комсомольцы и молодежь будут свято хранить и продолжать революционные, боевые и трудовые традиции отцов, приумножать материальные и духовные богатства нашего общества.

Заслушав и обсудив отчетный доклад ЦК ВЛКСМ, XVI съезд Всесоюзного Ленинского Коммунистического Союза Молодежи постановляет: одобрить деятельность Центрального Комитета ВЛКСМ, направленную на осуществление задач коммунистического воспитания молодежи, поставленных партией перед комсомолом.

В резолюции подчеркивается, что важнейшая задача ВЛКСМ — воспитывать молодежь в духе ленинских заветов, помогать комсомольцам, юношам и девушкам творчески овладевать марксистско-ленинской теорией, формировать классовый подход к явлениям общественной жизни, готовить всесторонне развитых людей, стойких и самоотверженных борцов за дело партии, за победу коммунизма.

В октябре 1970 года исполняется 50 лет исторического выступления В. И. Ленина на III съезде РКСМ. Комитетам комсомола необходимо организовать деятельную подготовку к этой дате, широко показывать практическое осуществление ленинских идей о воспитании подрастающего поколения.

В резолюции большое внимание уделяется формированию идейных взглядов молодежи в учебных заведениях.

В резолюции отмечается необходимость повышать содержание, идейную направленность массово-политической работы среди молодежи, вести ее с учетом духовных запросов и интересов молодых людей.

Работа по коммунистическому воспитанию должна быть пронизана духом непримиримости к буржуазной идеологии и морали. Необходимо давать решительный отпор враждебной пропаганде, пытающейся ослабить революционный энтузиазм молодежи, посеять неверие в коммунистические идеалы, противопоставить старшему поколению. Надо разоблачать антинародную сущность капитализма, показывать преимущества социалистического строя, советского образа жизни. В борьбе между буржуазными и социалистическими идеями нет места нейтрализму и компромиссам. Каждая комсомольская организация, каждый комсомолец должны постоянно руководствоваться ленинским заветом, что не может быть уступок «в теории, в программе, в знамени».

Съезд подчеркивает огромное значение работы по воспитанию юношей и девушек на опыте Коммунистической партии, революционных, боевых и трудовых традициях советского народа. Для комсомола остается немеркнущим ленинский завет — молодежи нужен опыт старших поколений революционеров.

Съезд считает важнейшей задачей комсомольских организаций и впредь развивать славные традиции Ленинского комсомола по укреплению оборонного могущества нашей Родины.

Комитеты комсомола должны воспитывать у молодежи чувство братской дружбы, интернационального единства советских народов.

Комсомольским организациям необходимо формировать у юношей и девушек высокие нравственные качества, добиваться, чтобы нормы коммунистической морали стали жизненным правилом молодого человека, определяли его дела и поступки.

ВЛКСМ, отмечается в резолюции, должен быть ведущей силой в развитии физкультуры и спорта. Надо внедрять в повседневную жизнь юношей и девушек физическую культуру, добиваться, чтобы она служила укреплению здоровья, подготовке молодежи к труду и обороне.

Выполняя ленинский завет, подчеркивается в резолюции, — быть ударной группой коммунистического строительства, ВЛКСМ призван активно участвовать в создании материально - технической базы коммунизма, в борьбе за повышение эффективности общественного производства, воспитывать у молодежи коммунистическое отношение к труду.

В современных условиях первостепенной задачей комсомола является участие в научно-техническом прогрессе. Съезд выражает уверенность, что комсомольцы, отвечая на призыв партии, с еще большей энергией и настойчивостью будут овладевать высотами науки и техники, мобилизуют свои силы на дальнейшую борьбу за научно-технический прогресс.

Долг комсомольских организаций — неустанно добиваться осуществления режима экономии. Обязанность комитетов ВЛКСМ — обеспечить активное участие молодежи в выполнении задач, поставленных в Письме ЦК КПСС, Совета Министров СССР, ВЦСПС и ЦК ВЛКСМ «Об улучшении использования резервов производства и усилении режима экономии в народном хозяйстве».

В резолюции говорится, что боевым делом ВЛКСМ является участие в сооружении важнейших предприятий машиностроения, энергетики, химии, металлургии, целлюлозно-бумажной промышленности, транспорта, минеральных удобрений и комбикормов, рисовых и мелиоративных систем, водохозяйственных объектов, освоении природных богатств северных и восточных районов страны.

Воспитание достойной смены сельских тружеников, участие в комплексной механизации и химизации колхозного и совхозного производства, строительстве, мелиорации земель должны быть основными направлениями в деятельности комсомольских организаций на селе. Забота о земле, ее плодородии, производительном использовании — патриотический долг каждого молодого человека.

В резолюции подчеркивается, что обязанность комсомола в средней и высшей школе — участвовать в улучшении учебной и воспитательной работы, заботиться о глубоком овладении учащимися и студентами современными знаниями, способствовать становлению идейно закаленных специалистов и организаторов производства, готовить юношей и девушек к созидательному труду на благо народа, к выполнению своего гражданского долга перед Родиной.

Обязанность комсомола, говорится в документе, — всемерно улучшать руководство Всесоюзной пионерской организацией имени В. И. Ленина.

Возрастание роли ВЛКСМ, подчеркивается в резолюции, как массовой, самодеятельной, общественно-политической организации, резерва партии, ее ближайшего помощника в коммунистическом воспитании подрастающего поколения и в строительстве нового общества требует дальнейшего организационно-политического укрепления всех его звеньев, роста боевитости комсомольских организаций, усиления идейного влияния на широкие массы молодежи, совершенствования стиля и методов работы, развития инициативы и активности каждого комсомольца.

Успешная деятельность ВЛКСМ, говорится в резолюции, каждой его организации неразрывно связана с укреплением и развитием принципа демократического централизма. Необходимо сочетать централизм с творчеством и самодеятельностью комсомольцев, строжайшую дисциплину с развитием внутрисоюзной демократии, широкое обсуждение актуальных вопросов жизни организации с безусловным выполнением принятых решений.

Съезд полностью одобряет меры ЦК КПСС и Советского правительства, направленные на обеспечение мирных условий строительства коммунизма в нашей стране, дальнейшее развитие содружества стран социализма, укрепление единства мирового коммунистического и рабочего движения на принципах марксизма-ленинизма и пролетарского интернационализма, поддержку национально-освободительной борьбы народов, сплочение революционных и антиимпериалистических сил.

Съезд поручает ЦК ВЛКСМ и впредь развивать солидарность и всестороннее сотрудничество с братскими союзами молодежи стран социализма, всемерно содействовать укреплению социалистического содружества. Необходимо расширять узы товарищества и братства, боевую революционную солидарность с прогрессивной молодежью капиталистических стран, их коммунистическими и демократическими организациями. Активно поддерживать народы и молодежь, борющиеся против колониального гнета, неоколониализма, расизма; расширять связи с коммунистическими и революционно-демократическими юношескими организациями молодых национальных государств; всемерно содействовать укреплению антиимпериалистического фронта молодежи всех континентов.

Комсомол будет неустанно бороться против антикоммунизма, правого оппортунизма и «левого» экстремизма в международном революционном движении молодежи. высоко держать знамя пролетарского интернационализма, свято хранить чистоту марксизма-ленинизма.

Съезд выражает полную поддержку справедливой освободительной борьбе народов Вьетнама, Лаоса и Камбоджи против американского империализма.

Советская молодежь клеймит позором агрессивные действия Израиля на Ближнем Востоке, выражает солидарность с народами и молодежью Анголы, Мозамбика, Гвинеи—Бисау, с оружием в руках сражающимися за свою свободу и независимость, Южной Африки, Зимбабве, ведущими борьбу против расистских режимов. Ленинский комсомол решительно выступает против возрождения западногерманского неофашизма и реваншизма.

Резолюция заканчивается словами:

XVI съезд ВЛКСМ заверяет партию коммунистов, ее ленинский Центральный Комитет, что комсомольцы, вся советская молодежь будут и впредь неустанно бороться за победу коммунизма под великим и непобедимым знаменем Ленина.

(ТАСС).

ЗАКЛЮЧИТЕЛЬНОЕ СЛОВО Е. М. ТЯЖЕЛЬНИКОВА

Делегаты съезда, сказал Е. М. Тяжельников, в своих выступлениях выразили сердечную благодарность родной Коммунистической партии за высокую оценку деятельности комсомола, за ее ленинскую заботу о подрастающем поколении, за глубокую веру в созидательные возможности комсомольцев и молодежи.

Ярким свидетельством этой заботы является постоянное участие в работе съезда членов и кандидатов в члены Политбюро ЦК КПСС, секретарей Центрального Комитета Коммунистической партии Советского Союза. Разрешите, дорогие товарищи, еще раз выразить нашу глубочайшую благодарность Коммунистической партии, ее ленинскому Центральному Комитету, Политбюро ЦК КПСС за большое, обязывающее доверие, за высокую оценку деятельности комсомола, за огромное внимание ко всей его работе.

От имени делегатов съезда Е. М. Тяжельников горячо поблагодарил все партийные комитеты, ветеранов партии и комсомола, коммунистов, комсомольцев, всех товарищей, которые направили свои приветствия съезду и пожелали ему успехов.

Он выразил благодарность зарубежным друзьям, соратникам по революционной борьбе, за слова привета, за добрые пожелания Ленинскому комсомолу, советской молодежи.

Первый секретарь ЦК ВЛКСМ сообщил, что на пленарных заседаниях и секциях съезда слово было предоставлено 253 товарищам. В министерствах и ведомствах на встречах выступило около 400 делегатов. Творческий, деловой, принципиальный характер выступлений хорошо отразил тот огромный подъем, которым живет наша страна, настроение молодых рабочих и колхозников, служащих и учащихся, воинов и молодой интеллигенции, студентов и школьников — всех отрядов Ленинского комсомола.

В своей речи, сказал Е. М. Тяжельников, товарищ Леонид Ильич Брежнев еще раз напомнил нам ленинское требование — не обольщаться успехами, трезво оценивать достигнутое, главное внимание обращать на нерешенные задачи, пожелал нашему съезду, чтобы он проходил в духе высокой требовательности и взыскательности при обсуждении волнующих молодежь вопросов, по-ленински деловито наметил планы работы комсомола на ближайшие годы.

Мы стремились как можно лучше выполнить этот наказ партии.

Выступления делегатов съезда отличали партийная принципиальность, глубокая заинтересованность в дальнейшем улучшении работы комсомола, усилении его влияния на самые широкие слои советской молодежи, повышении его роли как помощника и боевого резерва Коммунистической партии Советского Союза.

Разрешите, дорогие товарищи делегаты, сказал в заключение первый секретарь ЦК ВЛКСМ, от имени XVI съезда комсомола заверить ленинский Центральный Комитет партии, что комсомольцы, все советские юноши и девушки и впредь:

— будут еще активнее участвовать в созидательной работе, социалистическом соревновании, приносить своим трудом максимально возможную пользу обществу, бороться за все новое, передовое, беречь народное добро;

— будут настойчиво учиться коммунизму, формировать цельное, марксистско-ленинское мировоззрение, связывать свое образование, учение и воспитание с производительным трудом, утверждать коммунистическую нравственность;

— будут свято выполнять ленинский завет: готовить себя не только к труду, но и к обороне, как зеницу ока беречь завоевания Великого Октября, всемерно укреплять обороноспособность нашей страны;

— будут неустанно крепить братскую дружбу народов СССР, сплоченность стран социалистического содружества, будут убежденными интернационалистами, верными друзьями прогрессивной молодежи, всех трудящихся мира в их борьбе против империализма, за мир и счастье народов.

Порукой этому — наша глубочайшая преданность партии, наша безграничная вера в идеалы коммунизма, наша готовность всегда и во всем следовать за коммунистами, за ленинской Коммунистической партией.

Мы заверяем родную Коммунистическую партию, ее ленинский Центральный Комитет, что комсомольцы всегда и во всем будут на высоте поставленных перед ними задач, будут верной, надежной опорой партии в борьбе за коммунизм.

ПЛЕНУМ ЦК ВЛКСМ

30 мая 1970 года состоялся первый пленум ЦК ВЛКСМ, обсудивший организационные вопросы.

Пленум избрал первым секретарем ЦК ВЛКСМ Е. М. Тяжельникова.

Секретарями ЦК ВЛКСМ избраны: Б. Н. Пастухов, С. Г. Арутюнян, Г. П. Елисеев, В. А. Житенев, Т. А. Куценко, Л. И. Матвеев, Б. К. Пуго, В. С. Яроповец.

Членами бюро ЦК ВЛКСМ избраны: С. Г. Арутюнян, У. Джанибеков, Г. П. Елисеев, В. А. Житенев, В. Т. Иванов, А. С. Капто, А. И. Колесов, С. А. Купреев, Т. А. Куценко, Л. И. Матвеев, П. В. Машаракин, Р. В. Николаев, Б. Д. Панкин, Б. Н. Пастухов, Б. К. Пуго, Е. М. Тяжельников, С. М. Шенткакускене, Г. И. Янаев, В. С. Яроповец.

Кандидатами в члены бюро ЦК ВЛКСМ избраны: Р. Х. Абдуллаева, В. Н. Ганичев, О. В. Зинченко, В. П. Колмогоров, Д. И. Патиашвили, В. И. Подрез, А. М. Роганов.

Председателем Центрального совета Всесоюзной пионерской организации имени В. И. Ленина пленум утвердил Т. А. Куценко.

Состоялось заседание Центральной ревизионной комиссии ВЛКСМ. Председателем ее избран Б. Н. Рогатин, заместителем председателя И. И. Прохоров.

На пленуме ЦК ВЛКСМ были вручены почетные знаки ВЛКСМ А. Х. Везирову, В. Т. Дувакину, А. И. Камшалову, перешедшим на партийную работу.

(ТАСС).

XVI СЪЕЗД ВЛКСМ ЗАКОНЧИЛ РАБОТУ

30 мая в Кремлевском Дворце съездов продолжал работу XVI съезд Ленинского комсомола.

Бурными, продолжительными аплодисментами, стоя, встретили делегаты и гости товарищей **Л. И. Брежнева, Г. И. Воронова, А. П. Кириленко, А. Н. Косыгина, К. Т. Мазурова, Н. В. Подгорного, Д. С. Полянского, М. А. Суслова, А. Н. Шелепина, Ю. В. Андропова, В. В. Гришина, П. Н. Демичева, И. В. Капитонова, К. Ф. Катушева, Ф. Д. Кулакова, Б. Н. Пономарева, М. С. Соломенцева.**

Заседание открыл первый секретарь Центрального Комитета ВЛКСМ **Е. М. Тяжельников.** Он сообщил, что состоявшийся пленум ЦК ВЛКСМ избрал Бюро и Секретариат ЦК ВЛКСМ.

Съезд приветствовали делегации братских зарубежных молодежных организаций.

Делегаты единогласно приняли заявление XVI съезда ВЛКСМ в связи с агрессией США в Индокитае и заявление в связи с агрессией Израиля на Ближнем Востоке.

Радостные, волнующие минуты пережили делегаты и гости съезда, когда форум юности пришли приветствовать воины доблестных Советских Вооруженных Сил.

Приветствие воинов заканчивается волнующей сценой. Маршал Советского Союза **С. М. Буденный** подходит к представителям комсомолии 70-х годов и передает им свою боевую шашку. Этот дар XVI съезду — символичен. Как эстафету подвига, стойкости и мужества старших поколений в борьбе с врагами принимают делегаты из рук легендарного полководца боевое оружие революции.

С огромным энтузиазмом делегаты единодушно принимают письмо XVI съезда ВЛКСМ Центральному Комитету КПСС. Бурными, долго не смолкающими аплодисментами посланцы молодого поколения нашей еще раз выражают чувства признательности и глубокой благодарности Коммунистической партии.

Торжественно выносятся знамена. Все встают. Раздаются здравицы: «Да здравствует наша горячо любимая и прекрасная родина социализм!», «Да здравствует Коммунистическая партия и ее боевой штаб — ленинский Центральный Комитет!». Гремит мощное, тысячеголосое «ура!».

XVI съезд ВЛКСМ объявляется закрытым. Делегаты и гости поют «Интернационал» — гимн борцов за самое справедливое общество — коммунизм.

(ТАСС).

УКАЗ ПРЕЗИДИУМА ВЕРХОВНОГО СОВЕТА РСФСР

О СОЗЫВЕ ВЕРХОВНОГО СОВЕТА РСФСР

Президиум Верховного Совета РСФСР постановляет:

Созвать седьмую сессию Верховного Совета Российской Советской Федеративной Социалистической Республики седьмого созыва 30 июня 1970 года в гор. Москве.

Председатель Президиума Верховного Совета РСФСР М. ЯСНОВ.

Секретарь Президиума Верховного Совета РСФСР Х. НЕШКОВ.

Москва, 29 мая 1970 года.

ИСКУССТВО ВЛАСТЬ УПОТРЕБИТЬ

Кандидаты Алтая

КОЛОСОВ приехал на пирс перед самым отходом катера. Легко спрыгнул на бак и сразу попал в окружение ребят в белых матросках и черных клешах. На лицах парней — волнение. Еще бы! Хозяева настоящего самоходного судна! Ближе всех к Александру Зиновьевичу стал Санька Гришин — признанный у ребят заводила.

— А ну, братва! Кто знает морские песни? — И Колосов запел «Прощай, любимый город». Запел, как умел, и, наверное, именно поэтому все подхватили с необычайной искренностью. Не было и намека на то, что сей катер — некий педагогический прием, предпринятый шефствующими над 59-й школой трансмашевцами для перевоспитания «трудных».

...Члены клуба юных моряков уходили в свой первый поход. Остались позади дымные трубы города. У руля рядом с настоящим капитаном первого ранга Калиниченко остались вахтенные мальчишки. Санька Гришин решил, что и остальным скучать негоже. Увел в кубрик, достал карты. Не морские, игральные. За этим занятием и застал ребят Леонид Балуков, их заводской наставник, бывший моряк крейсера «Свердлов». К подобному, а может, и к худшему он был готов. Что же — отнимать карты, читать наставления? Цеховой партийный секретарь был здесь не за этим. «Хитрых» путей к душам искать он не умел отродясь. А вот что нужно рассказать о своих товарищах, о предприятии, понимал. С чего начать? С чьего примера? С чьей судьбы? Может, рассказать о человеке, только что пешем со всеми? А почему бы и нет?

Колосов стал директором уже в зрелом возрасте, пройдя все ступеньки рабочей и инженерной карьеры.

Трудно даже самому себе, несмотря на весь опыт, кажущуюся легкость в решении различных производственных вопросов, признаваться в недостатке знаний. Тем более, когда тебе за сорок. Идти в институт... Краснеть, когда досталось в экзаменационном билете письмо Татьяны к Онегину. И учиться так, чтобы на немые вопросы «Как ты?» (в грохоте литейки ничего не услышишь) показывать всегда пять пальцев. Диплом защитил, когда уже стал директором. Тому десять лет...

...Успехи, которых добился завод транспортного машиностроения в последние годы, очевидны. Десять раз кряду завод занимает первое классное место во Всесоюзном социалистическом соревновании. Ленинская юбилейная почетная грамота. Наконец, имя Ленина, присвоенное предприятию. Это, так сказать, внешние приметы заслуг коллектива. В основе же — качественные изменения в цехах, на участках. Вот только одна цифра: за четыре года пятилетки производительность труда на заводе выросла на 48 процентов. А благодаря этому каждый рабочий чувствует себя так, словно стал в полтора раза сильнее. И оно так и есть. Все больше работ выполняют машины, все совершенней они становятся. Само по себе такое не делается. Заводские конструкторы создали такие дизели, которые ни в чем не уступают лучшим мировым аналогам. В производстве разрабатываются такие технологические процессы, которые сводят к минимуму несовершенные, устаревшие методы обработки металла. И за всем этим — труд директора тоже.

С чего начинался авторитет Колосова? Где складывался характер? Может быть, в цехах Сталинградского тракторного — на дымном и пыльном обрубном участке, куда он пришел пятнадцатилетним? Или, может быть, в ту пору, когда Колосову доверили большой самостоятельный участок — литейный цех? Именно тогда литейщики начали задавать тон на заводе. В ту пору конструкторы завода создали новый двигатель. Вокруг него много спорили. Противники дизеля упирали на то, что опыта производства таких сложных отливок не было ни в нашей стране, ни за рубежом. Заводской партком вызвал Колосова, тогда начальника цеха, на совет.

— Посмотри, Саша, еще раз, — обратился к своему бывшему ученику секретарь парткома Борис Агафонович Баринов, — и сообщи свое мнение...

— Что говорить? Это же замечательно — литой дизель! Нужно для дела — литейщики выполнят...

Это было не хвастливое заявление, не посулы. Колосов прекрасно представлял техническую сложность задачи.

...Если нужно для дела... Да, такова выведенная коллективом формула поведения истинных трансмашевцев: решать задачи не те, которые можно, а те, которые нужно. В этом неписаном законе сплав лучших традиций родителей завода — Харьковского и Сталинградского тракторных. И не только традиции, но и мастерство асов-модельщиков — Маркелова, Лагошко, Лазарева. Цех выполнил ответственный заказ... Сыграли ли тогда роль личные качества Колосова, как руководителя? Безусловно. Но когда человеку поручено большое дело, личное уходит на второй план: на первом остается только то, что нужно производству, а значит, людям, коллективу, который доверил тебе так много. Нужно для дела — принимай смелое, может быть, для кого-то неожиданное решение. Так было, когда завершилась реконструкция корпуса вспомогательных служб. Нужны эти службы для производства? Очень! Но директор понимал, что нужно глядеть дальше. Если новые корпуса пойдут по назначению — очевиден выигрыш на сегодня. Если их передать под основное производство — значит, «Трансмаш» в будущем увеличит производство дизелей новых конструкций. С Колосовым были единодушны члены техсовета завода, партийного комитета. А как в главке? Главный инженер проекта уже послал свои резкие возражения в министерство. Надо убедить и членов коллегии. Директор не один раз выходил с указкой к доске в министерском зале. Цифрами, выкладками, наконец, своей убежденностью он выигрывает принципиальный спор. Вот вам экономический метод руководства предприятием, соединенный с партийной страстью и волей. Заслуженный хозяйственник Парамонов в своей книге «Пути пройденные» считает руководителем высшей категории человека, стоящего во главе предприятия и знающего, что надо делать и как делать. Теми же словами говорят о своем директоре и трансмашевцы. А как сам относится он к своей роли? Работа она для него или должность?

— Иные жалуются, что у директоров мало прав, — делился он как-то в беседе. — Нет, прав много. Только нельзя это понимать: взял деньги и растратил бесконтрольно. Это не право, а распущенность... А вот как правильно использовать средства в соответствии с точно выбранной технической политикой — это задача.

...И в стиле того, как он трудится, видно, что директор не решает крупные, важные вопросы в одиночку, келейно. Основная опора директора — коллектив творческих, думающих работников и заводская партийная организация. А умение убедить людей в правильности задуманного, опереться на них — требование той самой нелегкой, большой должности, которая ему доверена.

— Убеждать можно всяко...

Понурые, озабоченные шли начальники цехов на очередной рапорт к директору. Дело было осенью прошлого года. Знали, зачем шли. Не по одному десятку человек должен выделить каждый цех на уборочную страду. А с кем выполнять программу? Но почему место совещания — красный уголок кузнечного цеха? Почему натянут киноэкран? «Еще кино не хватало — работать надо». Начался фильм «Коммунист». В самый кульминационный момент Александр Зиновьевич останавливает демонстрацию. Поднимается.

— Вот так действуют большевики в трудный момент. Можете идти... Все. Рапорта не будет...

Добавим от себя: завод выполнил программу.

Да! Не простая это должность — директор. Как на каждом большом предприятии, где настойчиво бьется творческая мысль, на «Трансмаше» нередки споры, горячие, жаркие.

...В короткий срок, буквально на ходу, нужно было перебросить линию для коленчатого вала в другое место. Задача важная. Тем более ее нужно было выполнить быстро. Кто-то из фронтовиков сравнил эту операцию с форсированием Днепра. Однако нашлись и скептики. А вдруг завалим? А что если на новом месте не получим нужной геометрии?

— Может быть, подождем? — предупреждал один из ближайших помощников. — Велик риск, год юбилейный, ответственный. Можно сорвать годовую программу...

— Именно потому, что год юбилейный, люди сделают большее.

Он невольно, почти слово в слово повторяет слова, сказанные много лет назад, тогда, когда еще руководил литейкой, повторяет, потому что знает — другие члены техсовета, партийный комитет думают так же. Но спор есть спор, и потом, в новогоднюю ночь, когда итог работы уже виден воочию, он поздравит своего оппонента, которого уважает и который тоже делал только хорошее предприятию. От бойцовского настроя уже не останется ни следа. Только усталость...

А утром первого дня нового года он поедет к ребятам в детский дом. «А ну, братва...». И встанет первым в хоровод, первым запоет...

Что Александр Зиновьевич получает от общения с детьми? Радость? Какую-то внутреннюю уверенность, что традиции «Трансмаша» — для него эти слова не декларация — будут живы? Наверное, и то и другое. Потому-то не жалеет он своего времени, чтобы самому быть экскурсоводом по заводу для двух десятков ребят, еще не определивших своего призвания. Потому-то предприятие не жалеет денег для школы. Нет — это не показная щедрость («Вы мне отчитайтесь в расходах!»). Это—глубокое убеждение, что и завод, и все, что создано рабочими руками, принадлежит всем этим прекрасным детям. Да, он не разделяет для себя ребят на хороших и безнадежных. Авторитет его велик и среди девочек-умничек, и среди так называемых трудных парней, которых он отправил в поход, познакомил с интересными людьми. Потому-то с полным правом он носит значок «Отличник народного просвещения».

...Катер возвращался домой. Показались дымы заводских труб. Санька Гришин, задумчивый, сидел на корме и бросал в бурун кусочки игральных карт...

В. ОКУНЕВ.

г. Барнаул, ордена Ленина завод «Трансмаш».

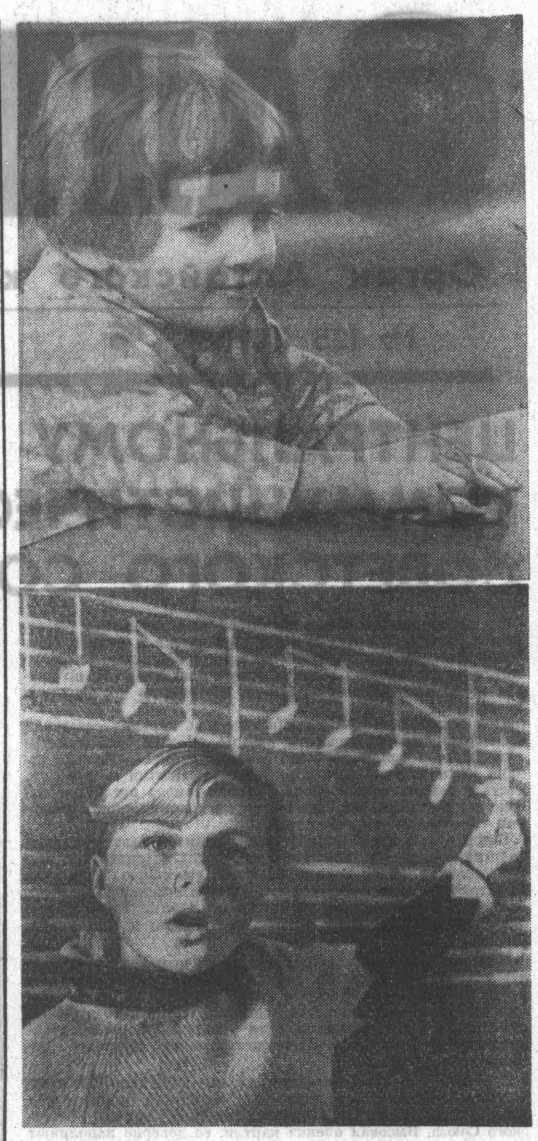

ЗАВТРА—ДЕНЬ ЗАЩИТЫ ДЕТЕЙ

ИМ—ВСЕ ЛУЧШЕЕ...

Веселый солнечный луч заглянул в окно («Просыпайтесь, дети!». И они встают, улыбаясь яркому солнцу, свежему утру. Вот идут по улице в сопровождении пап и мам самые маленькие граждане страны. Их ждут сады и ясли, веселые игры, материнская забота воспитателей и нянь. Их старшие братья и сестры спешат в школу, чтобы писать, читать книги, рисовать, петь, познавать увлекательный мир.

Все лучшее, что создается в нашей стране, принадлежит детям.

Тысячи просторных школ, клубов, дворцов, стадионы, спортивные площадки. Только в Барнауле работает более ста пятидесяти яслей и садиков, где воспитываются двадцать три тысячи ребятишек. Ничто не омрачает их светлый веселый день.

И только из книг да из рассказов мальчишки и девчонки узнают о том, что когда-то их сверстники, усталые, шли по полю за сохой, засыпали у станков на заводах.

Советская власть сделала все, чтобы ничто не омрачало детство наших ребят, чтобы росли они здоровыми и сильными, хорошо учились, развивали таланты и способности.

Вот почему нашу страну называют страной детского счастья.

Но есть еще на земном шаре страны, где утро для детей начинается с рокота самолетов и свиста бомб. Вьетнам, Камбоджа, Египет — сегодняшняя боль и забота всех честных людей мира, кому дороги улыбка ребенка и будущее земли. И в этот день — День международной защиты детей — вся прогрессивная общественность еще теснее сплачивает ряды в борьбе против угрозы новой войны, за мир и безопасность народов, за лучшее будущее человечества, за счастье детей всей планеты.

ВРЕМЯ И СТИЛЬ

ПРОБУЖДАТЬ ДОБРЫЕ ЧУВСТВА

ЭТО ПИСЬМО пришло издалека. И автора его знает каждый. Потому-то в переполненном зале стояла удивительно чуткая тишина.

«МИЛАЯ, СЛАВНАЯ НАША МОЛОДЕЖЬ!

Мне хочется вспомнить о комсомольцах Краснодона. В мгновение повзрослели сыновья и дочери Ленинского комсомола, приняли клятву беспощадно мстить за сожженные и разоренные города и села, за мученическую смерть советских людей.

А сегодня мы гордимся вами, вашими золотыми руками, светлым умом, чистой совестью, радуемся, глядя на вас — юных наших граждан, жизнерадостных, красивых, нарядно одетых. Чудесные горизонты открывает перед вами Родина, радостно цветет молодость под мирным небом. Так берегите все это, ведь оно досталось ценой великих жертв. Украшайте землю добрыми делами.

С глубоким уважением и материнской любовью ко всем людям рабочего поселка Соколово мать Героя Советского Союза Олега Кошевого Е. Кошевая».

Письмо Е. Н. Кошевой слушали ветераны гражданской и Великой Отечественной войн, молодые рабочие поселка. Над сценой — милые русскому человеку березки, рядом клинок и буденовка, боевая винтовка и перевитые лавровым венком серп и молот. И слова — «С чего начинается Родина», выражающие основное содержание этого необычного вечера.

Докладчика не было. На сцену поднимались люди разных поколений. Они делились сокровенными думами о Родине, о ее настоящем и будущем.

Александр Михайлович Шапкин, прошедший боевой путь от Москвы до Берлина, говорил, что на трудных дорогах войны перед его мысленным взором вставал родной поселок, близкие ему люди.

Притих зал, когда бывший узник концентрационного лагеря Алексей Иванович Варламов, превозмогая волнение, рассказывал о зверствах и издевательствах фашистов над пленными. Но и в тех страшных условиях советские люди не прекращали борьбы с захватчиками, за свободу Отечества.

Как бы отвечая на все, что было сказано представителями старшего поколения, от имени молодых выступили комсомольцы Алексей Ерохин, Николай Коротких, Михаил Бакаев. Они говорили о счастье жить, учиться и работать под мирным небом Родины, о великом уважении к традициям старших. Комсомольцы заверили, что не уронят чести и достоинства гражданина Советской страны и если потребуется, станут на защиту ее священных рубежей.

Понятие Родина — огромно. Это не только дом, в котором ты живешь, не только знакомые с детства березы и поля. Это прежде всего люди, которые тебя окружают, с которыми ты работаешь вместе. Это добрые дела твои. Деревца, которые ты вырастил, дети, которые продолжают тебя. Это твой след на родной земле. Это славное прошлое и великое будущее твоей страны, это гордость и слава великих людей России, слава Ленина и созданной им партии.

Эти мысли были выражены не только в выступлениях участников вечера, но и в приветствиях Советского Комитета ветеранов войны, писателя Константина Симонова, депутата Верховного Совета СССР писателя-сибиряка Георгия Маркова.

Я смотрел в зал на знакомые лица убеленных сединой ветеранов и безусых тарелькиных. По тому вниманию, с которым слушали они, по их глазам, как бы впитывавшим атмосферу момента, видел: и этот вечер не прошел вхолостую. Собственно, мы, члены исполкома, депутаты поселкового Совета, все наши активисты, давно убедились: если в организацию вечера и встречи вложена частица твоей души, люди никогда не останутся равнодушными, они всегда откликаются на добрую, глубоко человечную мысль.

Много хлопот у Совета. В Соколове расположены большой совхоз, спиртзавод, ряд других предприятий. Так что нас никогда не покидает забота о производственных проблемах. Как и забота о быте, благоустройстве поселка. Можно бы привести немало хороших примеров и цифр в подтверждение того, что депутаты неотступны в своем желании выполнить наказы избирателей, хотя частенько это стоит большого труда. Когда-то, например, по поселку удавалось пройти только в резиновых сапогах. А сейчас хорошие дороги и тротуары украшают его.

Но сегодня хотелось бы поговорить о другой стороне деятельности Совета — о том, как он занимается воспитанием людей, пробуждает в них добрые чувства. Для этого у Совета есть отличная возможность.

В самом деле, общественные организации наших предприятий, а также средней школы весьма боеспособные и авторитетные. Они во сто крат будут сильнее, если для проведения любого мероприятия в масштабе всего поселка их усилия объединить. Кто, как не Совет, должен сделать первый инициативный шаг! Ведь, к слову сказать, и Совет обретет тогда побольше сил и уверенности, выступит настоящим хозяином на селе. А если к тому же связи с общественными организациями давние, окрепшие, то Совет сумеет быстро и на хорошем идейном накале провести даже то, что ни в какие планы не входило.

Как-то заходит ко мне незнакомый человек. Отрекомендовался: Иван Лаврентьевич Калугин, слесарь из города Инты, что находится в далекой Коми АССР. Он, наконец-то, разыскал адреса своих бывших боевых друзей, танкистов-однополчан Алексея Камышева и Василия Иванова — жителей нашего поселка. И кто лучше его знает, как друзья били врага, кто лучше его знает, как они в самую тяжелую годину защищали Отчизну, не щадя себя? Калугин считал себя обязанным рассказать о них, ради этого он использовал свой отпуск.

Выслушав его, я немедленно связался с членами исполкома, руководителями совхоза, завода, школы. И буквально на следующий день — как раз в День танкистов — сотни жителей поселка собрались на площади, у памятника односельчанам, погибшим на фронтах Отечественной. Они пришли со знаменами и лозунгами, вручили гостю букеты цветов. А рассказ И. Л. Калугина до сих пор в памяти потому, что эта неожиданная встреча, по существу с незнакомым человеком, но чем-то ставшим уже близким, нашла у людей живейший отклик.

Враг воспитания — шаблон, избитый прием, инертность мысли. Шаблон и эмоциональное воздействие — диаметрально противоположны. А мы как раз хотим, стараемся добиться безошибочного эмоционального воздействия. Значит, надо искать новые формы и методы, иной подход, пусть даже и к той теме, которая вроде бы и не нова, но и никогда не устареет. Это — память о смертной борьбе с фашизмом, память о наших товарищах. По решению исполкома члены женского совета побывали во всех дворах села, выяснили, где пали смертью храбрых наши земляки. И вот туда — в Ленинград и Севастополь, Волгоград и Воронеж — были направлены исполкомом письма с просьбой прислать земли с братских могил. Первым откликнулся Воронеж. Поздно вечером звонок секретаря горкома партии:

— А если капсула с землей привезет не по почте, если привезет ее Герой Советского Союза, бывший военный летчик?

Очень тепло встретили его мои односельчане. Они вручили ему ключ от своего поселка — символ дружбы далекого города и алтайского села.

Эта встреча состоялась в День Победы. Тогда у памятника погибшим захоронили патрон с землей городов, где пролили кровь наши земляки. Теперь это место — самое дорогое для соколовцев. Здесь они садят лучшие цветы.

Позже над цветником поднялись березки, их привезли из лесу. Они хорошо прижились. Легкую тень бросают на фигуру воина в жару, защищают в непогоду.

Цветы там, где когда-то ходили в резиновых сапогах! Да. И тут я подхожу к той важной мысли, что интерес, доходчивость каждого мероприятия зависят не только от организаторов. Искренность и непосредственность — эта живая душа любого торжества, — непременно будут и всколыхнут, если и люди придут не как зрители, а как участники.

По предложению депутатов соколовцы начали сажать цветы на улицах.

Они же, депутаты, первыми посадили яблони. И теперь Соколово утопает в яблоневом цвету. А когда исполком решил посадить еще и тысячу берез — все дружно поддержали. Надо было видеть, с какой аккуратностью перевозили и сажали это исконно наше, национальное дерево.

Свою корреспонденцию я начал рассказом о вечере «С чего начинается Родина». Ведь и он получился взволнованным потому, что односельчане сами, если можно так сказать, делали его, они жили его «воздухом», его идеей.

Или взять светлый вечер — праздник «Вы служите — мы вас подождем». Провожали парней в армию. Народу — полно. Наказы, наставления. И стеснительные улыбки новобранцев. Среди них были члены «зеленого патруля». Они сажали березы, веселым хороводом опоясавшие целые кварталы. Пройдут годы. Возможно, жизнь распорядится судьбой молодых людей так, что они окажутся вдали от родных мест. Но, честное слово, они всегда будут помнить свой сельский парк, свое село родное, те березки, что посадили своими — в том-то и дело! — руками. Запомнят все, с чего начинается Родина...

Н. СТРУКОВ,
председатель исполкома Соколовского поссовета.

Бийский район.

ЗЕМЛЯ ПРОСИТ

ЛЕТ ДВАДЦАТЬ назад в солнечный июньский полдень я приехал в одно из хозяйств края на границе с Казахстаном. Наш грузовик остановился возле полевого стана. Ветра почти не было. Мы собрались было отдохнуть с дороги, но шофер посмотрел на запад и глухо сказал:

— Буря идет...

Безоблачное небо быстро нахмурилось, со свистом и грохотом налетел ветер. Последнее, что мне удалось заметить: стоявшая неподалеку железная бочка сдвинулась, крутнулась и исчезла в черном облаке.

Ураган прекратился так же внезапно, как и начался. Над головой попрежнему голубело небо и искрилось солнце. Но повсюду лежал слой пыли, песка, трава была прижата к земле, на бригадном стане — полный разгром. Черный, будто шахтер, только что вылезший из забоя, шофер ходил вокруг грузовика и качал головой:

— Ну сила, ну сила... Земля-то аж стонала, будто защиты просила...

Вернувшись из командировки, я разыскал нужные книги и узнал из них, что пыльные бури поднимают в воздух верхний черноземный слой толщиной до 10—15 сантиметров, при этом менее плодородная почва, как правило, обнажается, в некоторых местах из мелкозема и пыли образуются небольшие дюны и барханы. Наиболее полное описание этого трагического явления дано в трудах Докучаевской экспедиции 1892 года.

Через несколько лет мне довелось побывать в Каменной степи, где расположен институт, носящий имя Докучаева, и убедиться: знаменитый почвовед и его ученики многое сделали для разработки теоретических обоснований и практических мер по защите земли от стихийных бедствий. Поля института под охраной лесных полос избавлены от эрозии, и их плодородие не только сохраняется, но и увеличивается.

Большой отечественный и зарубежный опыт по защите почв постепенно и во все больших размерах используется в нашем крае. Местный опыт тоже насчитывает не одно десятилетие. В Шипуновском районе, как рукотворная крепость, стоит заслон лесополос вокруг центральной усадьбы колхоза «Родина». Старые свеклосовхозы, созданные в тридцатых годах, полностью облесены. Делалось это сразу, в период становления хозяйств.

После распашки миллионов гектаров целины и залежи опасность эрозии почв значительно усилилась. Но усилилась и забота человека о земле. В Кулундинском совхозе не только лес, но и комплекс агротехнических мер защищают 25 тысяч гектаров пашни. Есть там небольшой участок: покореженные кусты давнишней лесополосы, почти доверху заваленные плотным слоем песка. Директор совхоза Емельян Иванович Емельяненко возит сюда каждого, кто впервые приезжает в хозяйство. Призовит и дает время осмотреться. Пояснений не требуется. Вот что могло случиться со всей здешней землей, оставь ее люди одну, без защиты от злых сил природы.

Совхоз «Кулундинский» пока для сотен хозяйств еще трудно достижимый образец. И дело, на мой взгляд, не столько в экономических возможностях, сколько в психологическом тормозе, который многие специалисты никак не насмелятся отключить. Почти рядом с этим совхозом колхоз «Заветы Ильича». Прошлой весной во время сева я заехал на его поля. Если в «Кулундинском» стараются делать так, чтобы земля в любое время года была в «рубашке» — это и многолетние травы, и полосной сев, и кулисы, и возможно высокая стерня, — то в колхозе почти нет лесной защиты, мало кулис. И в довершение ко всему перед севом на многих полях полностью уничтожили стерню. Почему? Этот вопрос я задавал всем, кто был причастен к такому «мероприятию». Отвечали примерно так: «Непривычно как-то по стерне сеять, некрасивое поле, вроде бы его и не обрабатывали». На счастье колхозных руководителей, до появления всходов не было в степи урагана. А то он унес бы всю «красивую» землю и надолго погубил плодородие полей.

Психологический тормоз действует не только у ряда сельских руководителей. Степняки знают: отвальными орудиями обрабатывать землю можно только в исключительных случаях, поэтому плугов нужно немного. Основными орудиями стали плоскорезы. Но плуги пока сохранили. Зимой хозяйства отчитываются за их сохранность и даже за выполнение плана ремонта. А плоскорезы не числятся в сводках вовсе. В марте нынешнего года руководители краевого статистического управления согласились: такое положение ненормально, нужно признать плоскорезы, следить за их состоянием. Однако начальник управления И. Ф. Чернышов обещание не сдержал, указание в хозяйства не дал. Так плоскорезы и остались где-то на задворках. Сколько их, в

27 МИЛЛИОНОВ — В ЕДИНОМ СТРОЮ

ЧЕТВЕРТЫЙ ДЕНЬ РАБОТЫ XVI СЪЕЗДА ВЛКСМ

И СНОВА 29 мая в Кремлевском Дворце съездов собрались делегаты комсомола. Опять с высокой трибуны Кремля звучит страстный голос — голос советской молодежи, голос единства, солидарности.

Каждое выступление на съезде — взволнованный рассказ о делах и успехах, о мечтах и планах на будущее. Плечом к плечу самоотверженно трудятся 27 миллионов комсомольцев. Они воздвигают корпуса новостроек, собирают богатые урожаи на колхозных полях, создают океанские лайнеры, расщепляют атом...

На съезде присутствуют тепло встреченные делегатами и гостями товарищи **Ю. В. Андропов, И. В. Капитонов, Ф. Д. Кулаков.**

Открывая прения, секретарь ЦК ВЛКСМ **Т. А. Куценко** по поручению президиума съезда проинформировала делегатов об итогах работы десяти секций. Всего на них выступило 204 человека, сообщила она. Итоги работы секций свидетельствуют о том, что деятельность комсомола развивается с учетом интересов, запросов различных категорий молодежи, способствует развертыванию инициативы юношей и девушек во всех сферах жизни советского общества.

В работе секций ярко выявилось стремление комсомола выполнить наказ, прозвучавший в приветствии Центрального Комитета КПСС XVI съезду, в глубокой и яркой речи Генерального секретаря нашей партии товарища Леонида Ильича Брежнева.

На секциях было высказано много интересных пожеланий. Немало предложений было высказано, в частности, по улучшению стиля и методов комсомольской работы. С благодарностью делегаты съезда отмечали усиление партийного руководства комсомолом.

Свое горячее стремление по-ленински работать, учиться и жить убедительно продемонстрировали 214 тысяч юношей и девушек республики, сдавших Ленинский зачет, заявил с трибуны съезда первый секретарь ЦК ЛКСМ Туркмении **Т. Б. Дурдыев.** Мы поддерживаем предложение о необходимости сделать Ленинский зачет постоянной формой общественно-политической аттестации молодежи, о проведении второго октября Всесоюзного Ленинского урока, сказал он.

Помощник начальника Главного политического управления Советской Армии и Военно-Морского Флота по комсомольской работе **О. В. Зинченко** от имени армейской и флотской молодежи передал чувства сыновней благодарности воинов за высокую оценку деятельности комсомола, данную в приветствии ЦК КПСС XVI съезду ВЛКСМ, в речи Генерального секретаря ЦК КПСС Леонида Ильича Брежнева. Нет ничего важнее и почетнее для советского молодого человека, сказал он, чем выполнять волю партии, откликаться славными делами на ее призывы.

С большим вниманием делегаты съезда слушали рассказ представителя армейского комсомола о людях сегодняшней армии, о сыновьях, достойных своих отцов-солдат.

— В сердце и памяти каждого из нас особое место заняли апрельские дни, когда мир торжественно праздновал столетие со дня рождения Владимира Ильича Ленина, — так начал свое выступление первый секретарь Башкирского обкома ВЛКСМ **А. Б. Ярлыкапов.** Комсомольский съезд, заявил он, вновь и вновь демонстрирует безграничную любовь нашей молодежи к великому вождю трудящихся, преданность его делу.

Взволнованно говорил представитель башкирской молодежи о могучем наследии, переданном старшими поколениями сегодняшней юности, о непреходящей силе братской дружбы народов.

Рабочая молодежь — душа и сердце комсомола, сказал председатель Государственного комитета Совета Министров СССР по профессионально-техническому образованию **А. А. Булгаков.** Комсомол кровно заинтересован в том, чтобы рабочий класс пополнялся за счет лучшей части подрастающего поколения, чтобы обучение и воспитание рабочей молодежи проходило на самом высоком уровне.

Советская профессиональная школа уже подготовила более 25 миллионов квалифицированных рабочих для всех отраслей народного хозяйства. За нынешнюю пятилетку будет подготовлено около семи миллионов молодых квалифицированных производственников.

Первый секретарь ЦК ЛКСМ Эстонии **А. П. Пурга** рассказал об инициативных делах эстонского комсомола, поставил ряд вопросов, связанных с участием комсомола в строительстве важнейших промышленных объектов.

Воспитанию молодого производственника посвятил свое выступление первый секретарь Горьковского обкома ВЛКСМ **В. А. Карпочев.** Он сообщил, что комсомольские организации области большое внимание уделяют составлению молодыми рабочими и специалистами личных планов повышения профессионального, общеобразовательного и культурного уровня.

Годы, которые отделяют нас от XV съезда ВЛКСМ, сказала первый секретарь ЦК ЛКСМ Таджикистана **Г. Бобосадыкова,** знаменуются еще более активным участием таджикской молодежи в коммунистическом строительстве, в дальнейшем развитии богатейших традиций Ленинского комсомола, еще более тесном сплочении его рядов. За это время комсомол республики принял в свою организацию 30 тысяч комсомольцев и сейчас объединяет 200 тысяч юношей и девушек. Многие из них участники комсомольских ударных строек.

— Важное место в деятельности Ленинского комсомола занимает студенческая и учащаяся молодежь высших и средних специальных учебных заведений, насчитывающая в своих рядах 9 миллионов юношей и девушек, — сказал министр высшего и среднего специального образования **В. П. Елютин.** За годы Советской власти из высших и средних специальных учебных заведений выпло 22 миллиона специалистов, в том числе более девяти миллионов с высшим образованием.

Сейчас перед нашим обществом стоят задачи такого размаха, такой сложности, продолжал оратор, каких нам до сих пор, пожалуй, еще не приходилось решать в ходе хозяйственного и культурного строительства. Поэтому уже в студенческие годы необходимо привить молодому человеку навыки общественной работы, глубокое и твердое усвоение законов общественного развития, строительства коммунистического общества и, как указал в своей речи на съезде Л. И. Брежнев, неутолимую жажду познания, живую восприимчивость к новым научным и техническим открытиям.

Раскрепощенные от царистского угнетения, освобождающиеся от кабалы тойонов якутские трудящиеся массы пробудятся и с помощью русских рабочих и крестьян выйдут на путь полного укрепления власти самих трудящихся. Эти слова из приветствия В. И. Ленина якутским батракам привел в начале своего выступления первый секретарь Якутского обкома комсомола **Н. И. Соломов.** Якутия сегодня, сказал он, — это орденоносная автономная социалистическая республика, образованные и культурные труженики которой вносят достойный вклад в повышение благосостояния Родины.

Оратор напомнил собравшимся об истории создания на его родине алмазодобывающей промышленности. Мы гордимся тем, сказал он, что алмазная промышленность создана, прежде всего, руками и энергией молодых, тысячами юношей и девушек, получивших путевки комсомола. Сегодня каждый второй рабочий алмазодобытчик — это молодой человек.

Я не ошибусь, если скажу, что каждым из нас владеет в эти дни одно чувство — ощущение могучего братского единства многонационального Ленинского комсомола, сказал первый секретарь ЦК комсомола Латвии **Б. К. Пуго.** Яркая панорама кипучих дел и напряженной творческой жизни молодежи, раскрытая в отчетном докладе ЦК ВЛКСМ и выступлениях делегатов, убедительно показывает — у всех нас одни помыслы, одни заботы, потому что мы представляем здесь молодое поколение единой семьи народов великой Страны Советов.

От молодых исследователей, несущих научную вахту в просторах Ледовитого океана, делегатам XVI съезда ВЛКСМ передал горячий привет начальник станции «Северный полюс-19» **А. Н. Чилингаров.**

Вдумываясь в слова Леонида Ильича Брежнева, еще и еще раз понимаешь, как велика ответственность перед народом человека, перешагнувшего порог вуза, заявил секретарь комитета комсомола Московского энергетического института **Л. М. Еремеев.** Ведь нам, будущим специалистам, предстоит развивать науку, создавать новую технику, крепить союз науки, техники и производства.

Представитель студенчества подчеркнул, что со стороны Министерства высшего и среднего специального образования СССР необходимы более решительные действия по введению элементов исследовательской работы в учебный процесс, созданию стройной, хорошо продуманной системы всесторонней подготовки студентов к самостоятельной, творческой работе, исследовательской деятельности.

Сколько людей духовно богатых, красивых своими делами, своим трудом и мыслями встретила и узнала я здесь, сказала делегат съезда, народная артистка РСФСР **Л. А. Чурсина.** Как человек, как актриса, я рада нашим встречам, нашему общению, ведь это так обогащает творчество.

Работники кино, продолжала актриса, настойчиво ищут новые формы, творческие приемы, которые ярче отражали бы сущность нашего времени, облик современника. Надо, чтобы по дорогам поисков и открытий молодые творческие работники шли в еще более тесном содружестве с комсомолом.

«Слушай нас, Родина!» — звучит под сводами Дворца съездов. Это под знаменами трудовых резервов на XVI съезд комсомола пришли посланцы двухмиллионного отряда учащихся профессионально-технической школы страны. «Фабзайчата» 70-х годов приветствуют делегатов форума юности.

С трибуны комсомольского съезда ребята дают клятву крепить союз серпа и молота, смело идти дорогой труда и борьбы во имя коммунизма.

Стихли аплодисменты, и в зале вновь установилась рабочая атмосфера.

На трибуну поднялась десятиклассница средней школы № 2 поселка Шумилино Витебской области **Ольга Лаврук.**

Когда я заполняла анкету делегата, сказала она, у меня получилось больше прочерков, чем ответов, а биография уместилась в несколько строчек. Мои взрослые товарищи писали — инженер, учитель, агроном, тракторист. У них — любимая работа, они уже нашли свое призвание, а что могла написать я? Но я подумала — разве учеба школьника это не труд во имя будущего? Ведь нам уже по семнадцать, ровно столько, чтобы не просто красиво мечтать, но и отчитаться за то, что мы успели сделать. Нам есть у кого учиться в великой науке любви к Родине. Нам есть с кого брать пример высокой любви к труду.

Актуальные проблемы отечественного спорта поднял в своем выступлении прославленный хоккейный боец **В. И. Старшинов.**

В прениях выступили также первый секретарь ЦК ЛКСМ Киргизии **М. К. Капаров,** первый секретарь Краснодарского крайкома ВЛКСМ **В. Г. Сыроватко,** первый секретарь Челябинского обкома ВЛКСМ **В. П. Поляничко,** старшая пионервожатая школы № 166 Советского района города Куйбышева **Светлана Монастырная.**

На этом обсуждение отчетных докладов Центрального Комитета и Центральной ревизионной комиссии ВЛКСМ закончилось.

С заключительным словом выступил первый секретарь ЦК ВЛКСМ **Е. М. Тяжельников.**

Председатель Центральной ревизионной комиссии ВЛКСМ В. Т. Иванов от заключительного слова отказался.

Съезд единогласно принял постановление, в котором одобрил деятельность Центрального Комитета ВЛКСМ, направленную на осуществление задач коммунистического воспитания молодежи, поставленных партией перед комсомолом.

Единогласно была принята резолюция по докладу «Отчет ЦК ВЛКСМ и задачи комсомола по воспитанию молодежи в духе ленинских заветов».

Съезд единогласно утвердил отчет Центральной ревизионной комиссии ВЛКСМ.

После перерыва съезд продолжил свою работу.

Во всех выступлениях делегатов, зарубежных гостей, представляющих коммунистические, прогрессивные и революционные молодежные организации Европы, Азии, Африки и Америки, красной нитью проходят идеи мира, дружбы и солидарности молодого поколения планеты.

Зарубежные делегаты горячо приветствуют XVI съезд Ленинского комсомола, желают советской молодежи новых замечательных свершений в великом деле строительства коммунистического общества.

Первый секретарь Национального комитета Союза молодых коммунистов Кубы **Х. Кромбет** заявил, что его организация прилагает и в дальнейшем будет прилагать необходимые усилия для укрепления братской дружбы с ВЛКСМ, со всеми прогрессивными молодежными организациями мира.

Молодежь социалистической Румынии с живым интересом и глубокой симпатией следит за творческим трудом советских людей, за активным докладом советской молодежи, воспитанной Ленинским комсомолом, в дело прогресса и процветания Родины, сказал первый секретарь ЦК Союза коммунистической молодежи Румынии **И. Илиеску.**

Румынские юноши и девушки высоко оценивают традиционные дружеские отношения между Союзом коммунистической молодежи Румынии и Ленинским комсомолом. Мы уверены, что эти отношения будут постоянно укрепляться и развиваться во имя дружбы между нашими странами.

Первый секретарь ЦК Монгольского революционного союза молодежи **Ч. Пурэвжав** говорил о большом значении XVI съезда Ленинского комсомола для международного молодежного движения, для миллионов юношей и девушек земного шара.

Польская молодежь хорошо знает и глубоко ценит героическую историю советского комсомола, являющегося для нее примером беззаветного служения делу социализма. Так начал свое выступление председатель главного правления Союза социалистической молодежи Польши **А. Жабиньский.** Он подчеркнул, что польские юноши и девушки вместе с советской молодежью будут отдавать все свои силы делу строительства социализма и коммунизма.

Для прогрессивных сил чехословацкой молодежи Ленинский комсомол всегда являлся и является примером героической борьбы за торжество коммунистических идей, заявил в своем выступлении председатель Федерального совета детских и молодежных организаций ЧССР **Юрай Варголик.** Сотрудничество братских молодежных организаций будет развиваться еще шире, сказал он. Этому способствует Договор о дружбе, взаимопомощи и сотрудничестве, недавно подписанный в Праге между двумя братскими странами — СССР и ЧССР.

Секретарь президиума конференции Союза молодежи Югославии **М. Вукашинович** отметил огромные успехи, достигнутые комсомолом в период между двумя съездами. Эти успехи показывают, что молодежь Советского Союза способна и готова построить коммунистическое общество. Оратор заявил, что сейчас имеются все условия для широких контактов молодежи Югославии и Советского Союза, для взаимного ознакомления с достижениями советского и югославского народов.

Секретарь национального руководства Итальянской федерации коммунистической молодежи **Р. Виецци** пожелал комсомолу еще больших успехов в решении стоящих перед ним задач.

Президент Всеиндийской федерации молодежи и Всеиндийской федерации студентов **Д. Сингх** в своем выступлении отметил, что успехи Ленинского комсомола вдохновляют передовую часть индийской молодежи на борьбу с реакционными силами.

Привет от молодежи Уругвая передал съезду секретарь ЦК Союза коммунистической молодежи Уругвая **Х. Массарович.**

Секретарь ЦК молодежной организации Нео Лао Хак Сат (Лаос) **Б. Висьен** отметил, что Ленинский комсомол вместе со всей Советской страной, руководствуясь принципами пролетарского интернационализма, оказывает большую помощь народам, борющимся против империализма и реакции.

Съезд приветствовали также генеральный секретарь ЦК молодежной организации Фронта освобождения Мозамбика (ФРЕЛИМО) **А. Пангуени,** генеральный секретарь ЦК коммунистической молодежи Перу **Х. Тапия,** секретарь ЦК коммунистической молодежи Колумбии **М. Чаконд,** председатель демократического союза молодежи Финляндии **П. Саарнио,** генеральный секретарь федерации коммунистической молодежи **Аргентины Э. Сантарен,** член секретариата ЦК Всецейлонской федерации коммунистических и прогрессивных лиг молодежи Цейлона **П. Джаясекера.**

Было также оглашено приветствие от Германской коммунистической партии.

Братские делегации зарубежных стран вручили съезду памятные подарки от своих организаций.

Затем съезд приступил к рассмотрению следующего пункта повестки дня — выборам центральных органов комсомола.

(ТАСС).

ТЫ ВЕРЬ НАМ, РОДИНА!

Среди многочисленных телеграмм, полученных делегатами на XVI съезде ВЛКСМ, есть одна, которая пришла не с полей Алтая, а с суровых вод Балтики. Поздравляя делегатов с началом работы, моряки пригласили посланцев далекого края к себе в гости. Собственно говоря, телеграмму ждали. Ведь дружба моряков Балтики и тружеников Алтая проверена временем, крепкие узы связывают комсомольцев нашего края с Балтикой уже более десяти лет. Не случайно сейчас почти половина писем на крейсере «Свердлов» идет с обратным алтайским адресом.

Делегаты знакомились с материалами работы секции «Военно-патриотическое воспитание молодежи. Комсомол и Советские Вооруженные Силы». Суть их сводится к одному: Ленинский комсомол и впредь будет верным и активным помощником партии в укреплении обороноспособности Советского государства, воспитание подрастающего поколения в духе беззаветной преданности партии и советского народа, верности ленинским заветам. В готовности стать защитником социалистического Отечества, стойкости и отваги, готовности отдать все силы, а если потребуется, и жизнь для защиты любимой Родины.

Вот как прокомментировал рекомендацию секции делегат XVI съезда ВЛКСМ бийчанин А. Манков:

Служба в рядах Советской Армии стала настоящей школой героизма, формирования целеустремленности и стойкости характера. К этой службе нынче готовятся все юноши допризывного возраста, и мы активно помогаем в этом комсомольским организациям. Так, при кинотеатре «Сибиряк» два года работает клуб будущих воинов. При горкоме ВЛКСМ создан клуб «Юных моряков», организован военно-трудовой лагерь «Бийчанин». С большим успехом проходит игра «Зарница».

С чего начинается Родина? И опоэтизированно и буквально — с границы. С рубежей страны. Бийчане, как и все алтайские комсомольцы, шефствуют над Среднеазиатским пограничным округом. Между комсомольской организацией города и пограничниками развернуто соревнование за вручение переходящего вымпела, обмен звуковыми письмами, сувенирами. Сотни ребят занимаются в кружке «Юный друг пограничников». Многие из них готовят собак для розыскной службы и ухо. дят с ними служить на границу.

В Бийске при помощи комсомольских субботников и воскресников создан парк Победы. В этом парке размещены образцы боевой техники, памятник воинам-освободителям. В нем проводят совместно вечера художественной самодеятельности, лекции на военно-патриотические темы, встречи с ветеранами войн.

О военно-патриотическом воспитании молодежи могли бы рассказать и посланцы других комсомольских организаций.

Ю. МАЙОРОВ,
спец. корр. «Алтайской правды».

г. Москва.

ЗАЩИТЫ

каком они состоянии — никто не знает.

Эту ошибку можно быстро исправить. Но есть и такие, которые уже много лет наносят земле ущерб, порой невосполнимый. Поля того же Кулундинского совхоза с одной стороны примыкают к полосе отчуждения железной дороги. Многокилометровая лента не обрабатывается, и на облагороженные поля с нее ежегодно попадает огромное количество сорняков.

Нет ничего дороже влаги в этих местах. Научные данные говорят о том, что засоренная почва за месяц испаряет с квадратного метра 139 килограммов воды, а чистая—всего 37. На образование одной весовой единицы зеленой массы сорняки берут в 400—500 раз воды больше, чем культурные растения. И получается, что сорняки вдоль железных, шоссейных дорог, неухоженных лесополос буквально выжимают влагу из полей.

Так обстоят дела в степи. А в других зонах края сложилось мнение, что защиту почв от ветровой эрозии в широких масштабах нужно вести только в районах Кулунды, Алейско-Рубцовской зоны. На этом основании степной почвозащитный комплекс в других местах или не применяется совсем, или применяется в ограниченных размерах.

Три недели назад я снова стал свидетелем пыльной бури... в Тюменцевском районе. За околицей районного центра пополз по полям мелкий песок. Вздыбилась стена пыли над землями конного завода и других хозяйств. Может быть, это впервые? Нет, местные жители утверждают: такое явление за последние годы им не в новинку. Однако даже на легких почвах обработку продолжают вести отвальными орудиями, о полосном размещении посевов даже не говорят, о кулисах ведут споры.

Вдоль дороги к конному заводу — лесополоса, посаженная для защиты полотна от снежных заносов. А с противоположной стороны — бурьян в человеческий рост. Ну чем не кулундинская картинка с железной дорогой? Только здесь дорога шоссейная.

Недавно с директором племенного завода «Катунь», что в предгорьях, мы осматривали поля. Когда едешь по Чуйскому тракту, поля кажутся ровными и тучными. Но стоит свернуть в сторону, и впечатление меняется. На гривах обнажился песок, а в ряде мест он заметно продвинулся на черноземы. Здесь уже начали борьбу с эрозией — посажены первые лесополосы. Однако этим пока и ограничились. Земля же просит срочной защиты.

Дело осложняется тем, что вкупе с силами природы на землях завода бесхозяйственно действуют различные организации. Под карьеры, линии электропередач изъято более двух тысяч гектаров пашни. Вроде бы и без песка и гравия не обойдешься. И электричество вести надо. Надо, но только не так. И вот почему.

По правую сторону Чуйского тракта — разработки Катунской фабрики строительных материалов. Кругом все ископано, изрыто, возвышаются горы мелкого песка. Не ураган, а простой ветер несет его на окрестные поля. Фабрике отвели под карьер пять гектаров на одном из самых плодородных полей. Работники управления стройматериалов убедили всех, что это вынужденная и временная мера. Затем выяснилось: пять гектаров мало, нужно 16, 25, а возможно, и больше.

Опасно не количество гектаров, отданное под карьер, а последствия такой работы. Добыча песка ведется без всяких мер защиты соседних пахотных участков. Меры эти и не предусмотрены. После ухода экскаваторов, как зияющая рана, посреди поля останется исковерканный котлован в пять метров глубиной. И тогда начнется не только ветровая, но и водная эрозия.

Можно ли избежать этого? Можно и нужно. Следовало бы раз и навсегда запретить сокращение пашни. Берешь гектар — восстанови в другом месте два. Работы на отведенном участке нужно разрешать лишь в том случае, если есть грамотный проект, скажем, разработок песка с обеспечением мер защиты близлежащих полей. В проекте должно быть предусмотрено и что потом делать с самими разработками. Или карьер следует завалить до первоначальной отметки, или на этом месте устроить водоем, нужный хозяйству.

Примеров неправильного отношения к земле можно привести еще, увы, немало. Совершенно ясно: настало время, когда каждый колхоз или совхоз должен иметь четкий план борьбы или предупреждения ветровой и водной эрозии почв. Нужно бережное, государственное отношение к земле со стороны тех, кто прокладывает дороги, возводит лесополосы. Земля — большое национальное богатство. Но оно не безмерно. И пользоваться им следует разумно, думая о том, что мы оставим будущим поколениям.

Н. ДЕВЯТЬЯРОВ.

«МЫ С УКРАИНЫ...»

Только что на сцене бушевал красочный вихрь, втянувший в свой круговорот все вокруг — кружились в хороводе лица, что-то невозможное выделывали ноги, танцевали монисто на девичьих шеях, и зрители, не выдержав, отбивали ладонями такт. Но оборвалась веселая мелодия, и вот уже пошли-поплыли по кругу лукавые красавицы-рукодельницы, сплетая разноцветные нити; затеяли военные игры и танцы запорожцы.

Выступает Государственный заслуженный ансамбль танца Украинской ССР под руководством народного артиста СССР, лауреата Государственной и Шевченковской премий Павла Вирского.

Горячо аплодируют зрители лирической «Подоляночке», веселому «Ползунцу», незадачливым героям «Чумацких радостей»; затаив дыхание, следят за скульптурно выразительной, полной драматизма хореографической картиной «Мы помним».

Невелика по объему программа концерта, но каждый танец — самобытное художественное произведение, яркое по форме, отточенное по мастерству.

Те из барнаульцев, которые уже познакомились с творчеством этого интересного коллектива, имели возможность убедиться в этом. А тем, кто еще не побывал во Дворце спорта, хочется от души посоветовать: «Приходите, не пожалеете!».

НА СНИМКЕ: танцуют гости с Украины.

Фото Ш. Гурвича.

МИР ЗА НЕДЕЛЮ

УОЛЛ-СТРИТ ЛИХОРАДИТ

Буря разразилась прежде всего на Уолл-стрите. На нью-йоркской фондовой бирже началась паническая распродажа акций; а это всегда сигнал бедствия. Только за один день 25 мая курс акций 30 промышленных компаний понизился почти на 21 пункт. Такого резкого падения не было на бирже Уолл-стрита со времени убийства президента Кеннеди. Падение курса акций продолжается уже 17 месяцев, и оно затронуло все крупнейшие промышленные компании США — такие, как «Дженерал моторс», «Стандарт ойл оф нью джерси», «Интернэшнл бизнес машина» и сотни других.

Нынешняя биржевая лихорадка — свидетельство тяжелой экономической и финансовой болезни, точный показатель экономического спада.

По данным американской печати, в апреле число заказов на станки сократилось до самого низкого уровня за последние 7 лет. В течение первого квартала нынешнего года капиталовложения в новые предприятия и оборудование уменьшились по сравнению с предыдущим кварталом на 15 процентов. Предприятия обрабатывающей промышленности загружены сейчас всего на 76 процентов своей мощности. Еще год назад эта цифра составляла 84 процента. За последние полгода валовой национальный продукт США сократился на 6 миллиардов долларов.

Из США все чаще поступают сообщения о новых увольнениях рабочих во многих отраслях промышленности. Безработица достигла самого высокого уровня с 1960 г. — 4 миллионов человек. Только за последние четыре месяца число безработных увеличилось на миллион человек.

Ситуация в американской экономике вызывает сильное беспокойство в деловых и политических кругах страны. «Мы находимся в стадии промышленной депрессии», — заявляет лидер демократов в палате представителей конгресса Карл Альберт. Последнее падение курса акций свидетельствует, указывает сенатор Мэнсфилд, что «худшее еще впереди».

Одна из главных причин финансово-экономических трудностей США, по признанию многих представителей американских деловых кругов, непосредственно связана с авантюристическим курсом Вашингтона в Юго-Восточной Азии.

«ВЬЕТНАМИЗАЦИЯ» В КАМБОДЖЕ

Официальный Вашингтон выдвигает один предлог нелепее другого, пытаясь оправдать не ограниченные сроками пребывание сайгонских войск на территории Камбоджи. Дело в том, что правительство США, как указывают американские газеты, связало себя обещанием конгрессу вывести американские войска с территории Камбоджи к 30 июня. И планы Пентагона теперь сводятся к тому, чтобы, как недвусмысленно заявил министр обороны США М. Лэйрд, переложить бремя наземных операций на азиатских союзников США при американской военно-воздушной, военно-морской и материальной поддержке. Газета «Нью-Йорк таймс» расценивает это как намерение продолжать агрессию «чужими руками» и прежде всего с помощью сайгонского режима.

США стремятся выдвинуть на первый план сайгонские войска, открыв перед ними «зеленый свет» для фактической оккупации ряда районов Камбоджи. Клика продажных и разложившихся сайгонских генералов, феодалов и бюрократов, которая в Южном Вьетнаме держится исключительно на иностранных штыках, выступает в Камбодже в качестве цепного пса агрессоров. Сайгонские захватчики, по словам некоторых американских газет, ведут себя на камбоджийской земле так же, как американские интервенты в Сайгоне.

Вашингтон оказывает явный нажим на Пномпень, стремясь сблизить нынешние камбоджийские власти с Сайгоном.

Не без американского давления между ними установлены «дипломатические отношения», хотя на протяжении почти десяти лет в то время, когда Камбоджа стояла на позициях мира и нейтралитета, она не признавала продажный сайгонский режим.

В. ВАШЕДЧЕНКО, В. ХАРЬКОВ.
(ТАСС).

АЛЛЕЯ МУЖЕСТВА

Огромная асфальтированная площадь в центре Шипунова сегодня стала местом проводов в армию. Митинг открывается у памятника В. И. Ленину. Со словами напутствия обращаются райвоенком А. С. Лихачев, секретарь райкома комсомола П. Комаров, мать одного из призывников В. Е. Алексеенко. Заканчиваются торжества в Аллее героев, куда будущие воины проходят с приспущенными знаменами. Здесь они дают клятву верности, обещают свято хранить Отчизну.

В Аллее героев всегда заканчиваются и другие общерайонные торжества. Сюда возложить венки шли трудящиеся на Первое мая и в День Победы, приходили пионеры в свой недавний праздник.

Аллея представляет собой единый ансамбль. Открывается она скульптурной композицией «Коленопреклоненный воин». Затем строгим рядом идут памятники героям-шипуновцам, погибшим в боях за Родину. Замыкает скульптурный комплекс обелиск, который величественным треугольником взметнулся к небу. Рядом шумит молодой садик из берез, елей, вязов. Разбиты цветники.

Ансамбль объединяет одна идея: мужественные солдаты Великой Отечественной погибали ради нас, во имя жизни на земле. Горит Вечный огонь, о подвигах героев напоминают мемориальные доски на трех скульптурах, в которых замурованы списки 3.434 погибших в боях с фашизмом шипуновцев. И письмо-рапорт нынешнего поколения к советским людям 2017 года подчеркивает преемственность бессмертной славы.

Жители поселка Шипунова свято чтят это место.

К. ИЛЬИНА,
корр. «Алтайской правды».
Шипуновский район.

ЗДЕСЬ РАБОТАЛИ ГЕРОИ

Панорама Алтая

- ПЕРВЫЕ СТРОИТЕЛИ ЧУЙСКОГО ТРАКТА
- НОВОСТИ МЕДИЦИНЫ
- НИКТО НЕ ЗАБЫТ
- ЗОВУТ ТУРИСТСКИЕ ТРОПЫ

Я ехал по Чуйскому тракту с попутным шофером, молодым, добродушным парнем.

— Здесь что ни километр — история, — говорил он.

Я тоже не новичок в здешних местах и подхватил разговор:

— Да, вот, знаешь, над Белым бомом есть тайный грот — с несколькими бойницами на дорогу.

— На Бичикту-Кая...

— Нет, на Белом боме.

— Впервые слышу. А ты откуда знаешь?

— От Слащева. Он случайно нашел вход, прошел до бойниц, обнаружил возле них кучи гильз винтовочных.

— А кто такой Слащев?

— Первый прораб на Чуйском тракте в советское время. В двадцать третьем году еще здесь работал.

Мне довелось ознакомиться со многими документами по истории тракта, и я стал рассказывать шоферу о Слащеве, технике Васильеве, плотнике Петроване Ведрове. Он слушал заинтересованно, изредка вскидывая брови. И мне показалось, что ему было немного обидно — столько раз проезжал мимо достопримечательных мест, слышал мельком об «истории на каждом шагу», а подробнее вникнуть не догадался. А между тем дела минувших лет то и дело вставали перед глазами.

Гражданская война и вылазки банд Кайгородова причинили страшный урон тракту — погибли паромные переправы у Ини и Коркечу. Движение по дороге с грузами почти прекратилось. Участок вдоль Черной речки насчитывал около восьмидесяти поворотов, шел по узкой щели среди нагромождения камней. Мало находилось охотников тогда заниматься извозом... И вот три паромщика — Лапшин, Поклонов, Чернов — вызвались самолично построить паромы. У прораба Слащева не было денег, а нужд — полон рот. Паромщики и не подумали торговаться — сделали шесть просторных барок с широкими настилами как бы играючи — бесплатно... А потом работали на извозе.

За Чике-Таманом — домик, ему без малого сорок пять лет. Он не похож ни на один стандартный ремонтерский: резные крылечки, веерообразные витражи беседок. Сейчас так не строят, разве что любитель какой найдется. Домик за Чике-Таманом построили рабочие-дорожники в двадцать пятом году. А крышу крыл железом бывший онгудайский поп, которого Слащев приобщил к полезному труду.

Техник Слащев Евгений Львович — колоритная фигура тех времен. В 1923 году 3-й участок «Гуждорог» командировал его на Чуйский тракт «для проведения подготовительных работ», смысл которых представлялся очень туманно. На начало строительства участок имел в активе три тысячи рублей, полсотни кирок, сотню лопат и несколько лошадей. Поди, развернись. Измученная, разоренная гражданской войной и иностранной интервенцией страна не могла дать большего. Но дорога была нужна. И Слащеву предлагалось позаботиться на месте о решении сотни проблем: найме рабочих, устройстве их быта, определении объема работ, мобилизации местных ресурсов.

Теперь это выглядит неправдоподобно: на все три тысячи рублей была закуплена мука для питания рабочих. А все остальное — на энтузиазме, на сознательности. Тысячи кубометров скального грунта!

В 1924 году поступили дополнительные ассигнования. Но они были так малы, что их едва хватало на инструмент и крохотную зарплату. Лишь три года спустя, в апреле месяце, 3-й участок «Гуждорог» получит первый трактор, который, прежде чем выйти на работу, будет показан в Бийске на первомайской демонстрации.

...Так мы ехали до Чике-Тамана. На вершине шофер остановил машину, признавшись, что хочет размять ноги. По деревянной лестнице поднялись в беседку. Глазам открылась великолепная панорама: широкая зеленая долина, окаймленная горами, далеко внизу белесой распутывающейся лентой бежал тракт: здесь, на перевале, был настоящий узел из «серпантина».

— Силища, — сказал шофер. — Недавно во-он там, чуть ниже «сыграла» машина.

— Без жертв?

— Обошлось. А «газона»-то в лепешку.

— В тридцатом году, когда пошли по тракту грузовики, на участке Иня—Кош-Агач еще труднее было ездить. Чтобы представить психическую нагрузку шофера—прими под честное слово, — один из парней сошел после рейса с ума.

— Н-ну? — не поверил шофер.

...В Иню мы прибыли с началом сумерек. Иня — большой поселок рабочего типа с училищем механизации, клубом, столовой, складами, строительными площадками. В столовой разговорились с двумя молодыми строителями. Это были способные ребята, хорошо знавшие свое дело. Как же они удивились, когда узнали, что в тридцатом году на месте Ини стояла лишь бревенчатая церквушка. Еще больше они удивились, узнав, что основали поселок шоферы «Союзтранса», поставив здесь сначала две палатки для ночлега.

— Скажите, есть в Ине улица Ивана Воронкова?

— Кто это?

— Первый начальник Иннинской базы, как гордо называли тогда те две палатки и церквушку. Воронков начал здесь первое строительство. И именно ему принадлежит идея разбить базу именно в этом месте. Первоначально было решено строить ее на Минихином боме. А Воронков доказал, что нынешнее место лучше. Разбили палатки. Потом пришли сорок машин. Потом еще... Так появилась Иня...

Спать легли мы на втором этаже большого дома бывшего «Союзтранса». Было еще не поздно, и я не мог заснуть. Разные мысли лезли в голову. Вдруг вспомнил, ни с того, ни с сего, рассказ Евгения Львовича Слащева. Представил: сидят мужички у подножья скал, вручную бьют отверстия под шпуры. Тук-тук, четверть оборота сверлом, тук-тук, четверть оборота сверлом... И так за день — на метр глубиной. Потом — в бах динамитом, и берутся за лопаты. Между прочим, в двадцатые годы рукавицы не положены были...

Жив ли кто сейчас из тех рабочих? Слащеву — восемьдесят. Не всем отпущено столько, не все моложе его были. Катится время неудержимо. Новые люди новый тракт делают.

А те, первые, неужели так и уйдут из жизни безымянными? Честное слово, они заслужили память потомков. И уж если терпят скалы тысячи фамилий туристов и случайных проезжих, почему бы не написать на них еще несколько: старшего прораба Слащева, его заместителя и друга техника Васильева, плотника Ведрова, паромщиков Лапшина, Поклонова, Чернова, алтайского умельца кузнеца Чунчелая, подрывника Максименко, первых шоферов Михайлова, Фомина, Терентьева, Кочанова, Гришина — этих отчаянных одиночек, вышедших на Чуйский тракт в 1925—1927 годах.

В разрозненной истории Алтая Чуйский тракт упоминается среди строек как бы между прочим, а часто не упоминается вообще. А именно он был нашей первой стройкой, мобилизовавшей в 1924 году сотни рабочих: каменщиков, плотников, землекопов, возчиков. И героев ее забывать нельзя. Их пример достоин уважения и подражания...

И еще представился мне памятник на выезде из Бийска: пятиметровая глыба гранита у дороги, на ней мемориальная доска со словами: «Товарищ, ты выезжаешь на Чуйский тракт, красивейшую дорогу страны. Знай и помни, что мы всегда испытываем благодарность к нашим предшественникам, сделавшим невозможное возможным. Запомни их имена и рассказывай о них своим друзьям»... Дальше — список имен, фамилий, должностей.

Не настаиваю, что текст должен быть именно таким. А вот форма памятника, его материал подошли бы как нельзя лучше. Что может быть дешевле, проще и так характерно при решении темы — глыба гранита. Дикий камень отлично смотрелся бы на фоне бийского бора.

Ю. КОЗЛОВ.

НАЧАЛО ЛЕТА

Июнь — первый летний месяц. От мая к июню общее повышение среднесуточной температуры обычно составляет 5—6 градусов. Максимальная температура в отдельные годы достигала в июне 36—38 градусов, минимальная — от 0 до минус 2 градусов. Так, в Барнауле самый жаркий день в июне был в 1923 году — 35.4 градуса, а самый холодный — в 1925 году — 2,6 градуса мороза.

Каким ожидается июнь в 1970 году?

По данным Гидрометцентра, среднемесячная температура воздуха ожидается 13—16 градусов, что на 1—2 градуса ниже нормы. Месячное количество осадков составит 50—80 миллиметров (выше нормы). Ливневые дожди с грозами возможны в первой декаде и в конце месяца. В остальное время ожидается малооблачная погода, преимущественно без осадков. Ветер западный, северо-западный, 5—7 метров в секунду, в четвертой пятидневке — юго-восточный, 3—5 метров. Наиболее низкая температура будет во второй пятидневке (ночью 3—8 градусов тепла, днем 9—14). Жарко будет в середине месяца (ночью 15—20, днем — 25—30 градусов). В остальное время температура составит ночью 5—10, днем 12—17 градусов.

П. МИРОШНИКОВ,
начальник Барнаульской авиаметстанции.

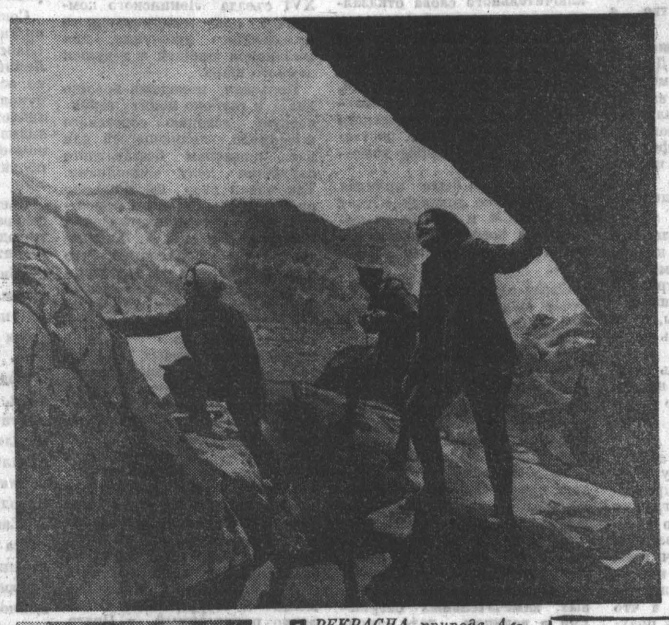

ПРЕКРАСНА природа Алтая. В любое время года на его дорогах можно встретить людей с рюкзаками. Особенно их много весной, в пору пробуждения природы. К услугам туристов пять баз, с которых уходят маршруты по краю в четырнадцати направлениях. На них, кроме плановых, намечается обслужить свыше пятнадцати тысяч так называемых «дикарей» — путешественников без туристских путевок, пожелавших провести свой отпуск в походной палатке. Базы предоставят им полное туристское снаряжение. По пути следования их ждут палаточные городки, стационарные корпуса, юрты, где можно получить вкусный обед, уютный ночлег, а также организовать прогулки под парусом или на шлюпках с веслами.

Публикуемые снимки дадут вам некоторое представление о буднях туристов.

Этот медвежонок (снимок в центре) прижился на турбазе «Катунь». Его подарил туристам местный охотник Папин.

Скалы в районе Голубых озер (вверху).

Палаточный городок на турбазе «Катунь» (внизу).

Фото Е. Логвинова.

ЦИКЛОПРОПАН ПОЛУЧАЕТ «ДОБРО»

Различные наркотические препараты применяют хирурги и анестезиологи при операциях. За последние годы все более широкое распространение получает циклопропановый наркоз. Он имеет ряд преимуществ перед другими: не вызывает отрицательных реакций, легко управляем, его хорошо переносят дети и больные пожилого возраста.

До 1959 года циклопропан наша страна по очень дорогой цене покупала в Англии. Теперь его вырабатывает Славгородский химический завод. Кстати, это пока единственное предприятие в стране, дающее такую продукцию. Но еще не все хирурги у нас имеют отчетливое представление о циклопропане.

Три года назад коллектив факультетской хирургической клиники Алтайского медицинского института под руководством профессора И. И. Неймарка начал изучать особенности циклопропанового наркоза при операциях. Полученные результаты подтвердили полное преимущество циклопропана перед другими анестетиками. В клинике установлены оптимальные дозировки и наиболее целесообразные виды наркоза для различных возрастных групп больных.

По инициативе Алтайского мединститута и клинической дорожной больницы № 2 в клинике профессора И. И. Неймарка проведена первая в стране конференция, посвященная циклопропановому наркозу. На нее съехались медики из нескольких областных городов — Магадана, Новосибирска и других, работники Славгородского химзавода. Всего в конференции участвовало около ста человек, было сделано более 30 докладов. И. И. Неймарк поделился опытом клинического применения циклопропана. Об обезболивающем действии этого газа, его влиянии на различные органы человека, о своем опыте его применения говорили хирурги, анестезиологи, терапевты, отоларингологи, педиатры. И мнение всех участников конференции было единодушным: как можно шире применять циклопропановый наркоз в хирургии.

К открытию конференции Алтайское книжное издательство выпустило сборник статей и материалов «Циклопропановый наркоз». В нем обобщают опыт применения циклопропана, дают свои рекомендации анестезиологи В. М. Фрейлих, И. С. Резников, доцент из Новокузнецка М. А. Степанов, ленинградцы Ф. Ф. Драгель, Н. И. Кондратьева и К. А. Самойлов, В. И. Хижкина из Петрозаводска, врачи из Гродно В. В. Спас и В. Г. Ковальчук, минчане В. В. Полищук, Ф. Б. Каган, анестезиологи из Краснодара Н. Г. Дарненко, Ю. Г. Гойдин, врачи Курганской областной больницы Б. Г. Тарасов, В. Н. Коробко, новосибирцы А. Н. Головко, В. В. Савченко, сотрудники различных кафедр Алтайского медицинского института. Всего в книге опубликовано 37 работ.

Материалы сборника и конференции всесторонне исследуют влияние циклопропана на больных и дают «добро» этому обезболивающему препарату.

ФУТБОЛ — ВО ВТОРОМ ЭШЕЛОНЕ

Федерация футбола РСФСР сообщает результаты матчей чемпионата страны среди команд второй группы (третья зона), состоявшихся 28 мая: «Спартак» (Йошкар-Ола) — «Луч» (Владивосток) — 1:0, «Зенит» (Ижевск) — «Селенга» (Улан-Удэ) — 2:0, «Звезда» (Пермь) — СКА (Чита) — 0:0, «Политотдел» (Ташкентская область) — «Томлес» (Томск) — 1:1, «Восток» (Усть-Камено-горск) — «Аэрофлот» (Иркутск) — 0:2, «Динамо» (Барнаул) — «Автомобилист» (Красноярск) — 1:1, «Трактор» (Ташкент) — «Локомотив» (Челябинск) — 1:0, «Металлург» (Чимкент) — «Иртыш» (Омск) — 1:0, «Нефтяник» (Фергана) — «Строитель» (Уфа) — 1:0, «Сокол» (Саратов) — «Волга» (Ульяновск) — 0:0, «Торпедо» (Тольятти) — «Кузбасс» (Кемерово) — 1:2. (ТАСС).

ДЛЯ ВАС, БОЛЕЛЬЩИКИ

Как известно, сегодня в Мехико открывается чемпионат мира по футболу.

По просьбе читателей «Алтайской правды» публикуем предполагаемое расписание телевизионных трансляций из Мехико.

31 мая. СССР—Мексика	20.55—22.45	
3 июня. Румыния—Англия	19.30—21.15	(в записи)
4 июня. ЧССР—Бразилия	19.30—21.15	(в записи)
7 июня. СССР—Бельгия	18.45—20.15	(в записи)
7 июня. Румыния—ЧССР	10.30—12.15	(в записи)
7 июня. Бразилия—Англия	20.55—22.45	
8 июня. ФРГ—Болгария	19.30—21.15	(в записи)
11 июня. СССР—Сальвадор	19.30—21.15	(в записи)
12 июня. ЧССР—Англия	19.30—21.15	(в записи)
12 июня. Мексика—Бельгия	Утро	(в записи)
14 июня. 1/4 финала	20.55—22.45	
15 июня. 1/4 финала	19.30—21.15	(в записи)
18 июня. Первый полуфинал	Вечер	(в записи)
18 июня. Второй полуфинал	19.30—21.15	(в записи)
21 июня. Матч за 3-е место	10.30—12.00	(в записи)
21 июня. Финальный матч	20.55—23.00	

Время телепередач московское. В записи транслируются матчи, которые проводятся накануне.

Редактор А. ПРОЗОРОВ.

НО ПОМНИТ МИР СПАСЕННЫЙ...

...В селе Ново-Копылово жила большая и дружная семья Данилиных. Четыре брата: Юрий, Гавриил, Василий, Савелий росли работящими, веселыми.

Но грянула война. Братья Данилины, все четверо, ушли на фронт. «...Я подал командованию заявление, чтобы меня скорее отправили на запад и чтобы нас, четверых братьев, направили в одну танковую часть».

Не на жизнь, а на смерть дрались с врагом братья Данилины. В старой фронтовой газете, которую прислали Анне Ильиничне фронтовые друзья Юрия, было сообщение, что «Юрий Ильич Данилин представлен к награде, ордену Красной Звезды, за ратный подвиг».

Но не успел солдат получить награды. Во время атаки сразила фашистская пуля.

«Письмо твое мне было радостно, пока я его не читал, а как прочитал, кровь застыла. Не стало нашего любимого брата Юрия Ильича... Я как раз занимался с красноармейцами, и мне принесли это письмо... Я думаю, если поеду на фронт, ни одному гаду фашисту не дам пощады. Буду разить на каждом шагу», — писал в 1942 году Гавриил Данилин, узнав о гибели старшего брата.

Домой с фронта вернулся только израненный Савелий. Остальные погибли — на Ленинградском, на Орловском фронтах.

Но подрости дети, и они хотят быть достойными отцов. Сын Юрия Леонид — летчик, защищает воздушное пространство нашей Родины, дочери Гавриила и Савелия — педагоги. Александр Савельевич — кораблестроитель.

Жива и мать братьев Данилиных Зинаида Дмитриевна. Через газету она просила передать наказ нынешним солдатам:

— Охраняйте, защищайте нашу любимую Родину. Пусть будут вам примером ваши отцы, отдавшие за нее жизнь.

В. РОМАНОВ.

НЕДЕЛЯ Голубого экрана

31 МАЯ

Москва

12.00 — Новости. 12.10 — Телевизионный народный университет. Факультет культуры. 12.50 — КВН (повторн.). 15.00 — Для юношества. «Путь в науку». 3-й тур олимпиады по химии. 16.00 — С. Алешин «Все остается людям». Спектакль Ленинградского академического театра драмы им. А. С. Пушкина.

Новосибирск

19.00 — Для школьников. «Телевизионный стадион». Передача. 20.00 — Концерт. 21.00 — «Оперативная командировка». Телеспектакль, часть II. 22.15 — Новости киноэкрана.

Москва

23.30 — «Сегодня День химика». 24.00—2.45 — Чемпионат мира по футболу. СССР — Мексика. В перерыве — Новости.

1 ИЮНЯ

17.00 — Передача, посвященная Международному дню защиты детей. 18.00 — Перерыв. 19.30 — «Тропой Арсеньева». Документальный фильм. 19.40 — «Наш современник». Передача о кандидате в депутаты Верховного Совета СССР писателе Ф. Маркове. 20.10 — Киножурнал. 20.20 — Передача — «Люди пятилетки». 20.50 — Телепанорама. 21.00 — «Волочаевские дни», художественный фильм.

2 ИЮНЯ

18.30 — Спектакль Иркутского театра юного зрителя. 20.00 — «Гости бывают разные». Хроникально-документальный фильм. 21.00 — Телепанорама. 21.10 — «Хозяйка Бранденбургских ворот». Документальный фильм. 21.20 — «Земля алтайская». Программа для работников сельского хозяйства.

3 ИЮНЯ

Москва

14.00 — Новости. 14.15 — Для детей. Концерт. 14.45 — Для детей. Мультфильм. 15.00 — Открытие IV Международного конкурса имени П. И. Чайковского. Концерт. Трансляция из Большого театра Союза ССР. 17.30 — Чемпионат мира по футболу. Румыния — Англия. Передача из Мексики (в записи). В перерыве — «Спортивная неделя». 19.20 — В. Козловский. 3. Маркин. «Побег». Премьера телевизионного спектакля. 20.20 — Новости.

Барнаул

20.30 — Рассказы о кандидатах в депутаты Верховного Совета СССР. 20.50 — «Апрель». Телевизионный спектакль Ленинградской студии телевидения.

Москва

22.30 — «По музеям и выставочным залам». 23.00 Чемпионат мира по футболу. Румыния—Англия.

4 ИЮНЯ

Москва

15.00 — Новости. 15.15 — Для школьников. Школа начинающего спортсмена. Борьба. 15.45 — Для детей. Мультфильм. 16.00 — «Мастера искусств». 17.30 — Навстречу выборам в Верховный Совет СССР. 17.55 — Чемпионат мира по футболу. ЧССР — Бразилия. Передача из Мексики. 19.30 — Литературный театр. А. С. Пушкин. «Русалка». 20.20 — Новости.

Барнаул

20.30 — «Люди, события, факты». 20.55 — «Новые приключения неуловимых». Художественный фильм.

Москва

22.30 — Ленинский университет миллионов. Диалектический материализм. «Категории материалистической диалектики». 23.00 «Время». Информационная программа. 23.30—1.15 — Чемпионат мира по футболу. ЧССР — Бразилия. Передача из Мексики (в записи). В перерыве — Новости.

5 ИЮНЯ

19.00 — Для дошкольников и младших школьников. «За горами, за морями». Мультипликационный фильм. 19.20 — «Молодость». 21.00 — Телепанорама. 21.25 — «Во поле березонька стояла». Концерт.

6 ИЮНЯ

Москва

13.30 — Новости. 13.45 — Для детей. «Сказка с продолжением». Маленький спектакль. История 1-я. 14.00 — Музыкальная развлекательная программа. 14.30 — Телевизионный народный университет. Факультет науки и техники. «Здоровье ребенка». 15.15 — Концерт. 16.00 — «От Белого до Черного моря». Передача для сельской молодежи. 16.45 — «Комендант Лаутербурга». Премьера телевизионного спектакля. Части 1-я и 2-я.

Новосибирск

19.00 — «Живут ребята на селе». 19.20 — «При исполнении служебных обязанностей». Художественный фильм.

Москва

21.00 — На IV Международном конкурсе имени П. И. Чайковского. Концерт. 22.00 — Новости. 22.05 — Цветное телевидение. «Молдавская рапсодия». Телевизионный музыкальный фильм. 23.00 — «Марианна Колли». Телевизионный спектакль по роману Дж. Миреллы «По поводу одной машины».

7 ИЮНЯ

Москва

14.00 — Новости. 14.10 — Цветное телевидение. Для детей. «В деревне Загадкино». Премьера телевизионного художественного фильма. 14.40 — Телевизионный народный университет. Факультет культуры. «Советское изобразительное искусство». Передача 2-я. Ведет передачу кандидат искусствоведения М. Н. Яблонская. 15.20 — Чемпионат мира по футболу. СССР — Бельгия. Передача из Мексики. В перерыве — Новости. 16.50 — «Званый ужин с итальянцами». Премьера телевизионного художественного фильма по оперетте Ж. Оффенбаха. 18.15 — Чемпионат мира по футболу. Румыния — ЧССР. Передача из Мексики. 19.45 — Новости.

Барнаул

20.00 — Телевизионный музыкальный университет. Занятие 9-е. «Творчество С. Рахманинова и А. Глазунова». 21.30 — «Тетя Роз». Художественный телевизионный фильм.

Москва

22.00 — Новости. 22.05 — Цветное телевидение. Эстрадный концерт. Песни советских композиторов исполнит Э. Хиль. 22.45 — «Семь дней». «В объективе — Америка». Передачу ведет политический обозреватель Всесоюзного радио и Центрального телевидения А. Друзькин. 23.30 — Цветное телевидение. С. Бунина, А. Кучаев. «Дилемма Лаврова». Премьера телевизионного спектакля. 0.40 — Новости. 0.50—3.00 — Чемпионат мира по футболу. Бразилия — Англия. Передача из Мексики. В перерыве — Новости.

ТЕАТРЫ

КРАЕВОЙ ТЕАТР ДРАМЫ. Закрытие театрального сезона. «ОНИ СРАЖАЛИСЬ ЗА РОДИНУ». В 19.30.

КРАЕВОЙ ТЕАТР МУЗЫКАЛЬНОЙ КОМЕДИИ. Закрытие театрального сезона. «ТРЕБУЕТСЯ ГЕРОИНЯ». В 19.30).

ГАСТРОЛИ ИРКУТСКОГО ТЕАТРА ЮНОГО ЗРИТЕЛЯ (в помещении ТЮЗа).

«СЧАСТЬЕ». В 10, 19.30. 1 июня — «ПОХИЩЕНИЕ ЛУКОВИЦ». В 10, 14. «МОЙ БРАТ ИГРАЕТ НА КЛАРНЕТЕ». В 19.30.

КИНО

«РОССИЯ». «ПУТЕШЕСТВИЕ В ДЕТСТВО». В 9, 10 (для детей). «КУРА НЕУКРОТИМАЯ». В 10, 10-45, 11-45, 12.30, 13-30, 14-15, 15-15, 16, 17, 17-45, 18-45, 19-30, 20.30, 21-15, 22-15. 1 июня — «ОБВИНЯЮТСЯ В УБИЙСТВЕ». В 9, 10-45, 11-45, 12.30, 13-30, 15-15, 16, 17, 17-45, 18-45, 19.30, 20-30, 21-15, 22-15. «ПУТЕШЕСТВИЕ В ДЕТСТВО». В 10 14, 15 (для детей).

«ЮНОСТЬ». «ПАССАЖИР С «ЭКВАТОРА». В 9-30 (для детей). «БЕЛОЕ СОЛНЦЕ ПУСТЫНИ». В 11-15, 13, 18-30, 20.15. 1 июня — «ОБВИНЯЮТСЯ В УБИЙСТВЕ». В 11-30, 13-30, 15-30, 17-30, 19.30, 22. «КОГДА СРАЖАЮТСЯ ЮНЫЕ». В 9-30 (для детей).

«РОДИНА». «МАЛЬЧИШКИ». В 9, 10 (для детей). «БЕЛОЕ СОЛНЦЕ ПУСТЫНИ». В 10-40, 11-40, 12-20, 13-20, 14, 15, 15-40, 16-40, 17-20, 18-20, 19, 20, 20-40, 21-40, 22-20. 1 июня — «КОГДА СРАЖАЮТСЯ ЮНЫЕ». В 9, 10 (для детей). «ОБВИНЯЮТСЯ В УБИЙСТВЕ». В 10-30, 11-30, 12-20, 13-20, 14-10 15-10, 16, 17, 17-50, 18-45, 19-40, 20-30, 21-30, 22-20. На удлиненном сеансе в 21-30 — «НАЙДИ СЕБЯ ТЕПЕРЬ».

«ОКТЯБРЬ». «МЫ С ВУЛКАНОМ». В 9-30 (для детей). «МАКЕДОНСКАЯ СВАДЬБА». В 11, 14-30, 16-15, 18, 21.30. «ДЕВЧОНОК НЕ БЕРЕМ». В 12-45, 19-45. 1 июня — «ТАНЯ И ДВА МУШКЕТЕРА». В 9-30 (для детей). «МЕРТВЫЕ ОСТАЮТСЯ МОЛОДЫМИ». В 11-15, 13-05, 14-55, 16-45, 18-35, 20-25, 22-15.

ЛЕТНИЙ КИНОТЕАТР (пос. Кирова). «АНГЕЛ В ТЮБЕТЕЙКЕ». В 18, 20.

«ПЕРВОМАЙСКИЙ». «ФАНФАН-ТЮЛЬПАН». В 11, 13, 17, 19, 21. «ЛОВКО УСТРОИЛСЯ». В 12, 14, 16, 18, 20, 22. 1 июня — «ЗЕМЛЯ, МОРЕ, ОГОНЬ, НЕБО». В 11, 12, 13, 14, 16, 17, 18, 19, 20, 21, 22.

Кинотеатр «ОГОНЕК». «МАЛЬЧИШКИ». В 10, 15. 1 июня — «ПУТЕШЕСТВИЕ В ДЕТСТВО». В 10, 15.

«ЧАЙКА». «КОРОЛЕВСТВО КРИВЫХ ЗЕРКАЛ». В 9-30 (для детей). «ФАНФАН-ТЮЛЬПАН». В 11, 12-45, 14-30, 16-15, 18, 19-45, 21-30

Летний кинотеатр «ЛЕТО» (пос. Мирный). «УГРЮМ-РЕКА» (1—2 серии). В 18, 21.

«АЛТАЙ». «СЛЕД СОКОЛА» В 14, 16, 18, 20, 22. «МЫ С ВУЛКАНОМ». В 13 (для детей). «БЕЛОЕ СОЛНЦЕ ПУСТЫНИ». В 15, 17, 19, 21.

ДВОРЕЦ КУЛЬТУРЫ ХИМИКОВ. «ПОДРОСТКИ». (1—2 серии). В 15, 18, 21.

Клуб ЗАВОДА «ТРАНСМАШ». «МАКЕДОНСКАЯ СВАДЬБА». В 15, 17, 19, 21. На летней танцплощадке. Вечер танцев. Играет эстрадный оркестр. В 21

Клуб МЕЛАНЖЕВОГО КОМБИНАТА. «ПОСОЛ СОВЕТСКОГО СОЮЗА». В 15, 17, 19, 21.

Клуб ЖЕЛЕЗНОДОРОЖНИКОВ. «ПУСТЬ ГОВОРЯТ». В 16, 18, 20. Для детей. «МЫ ИЩЕМ КЛЯКСУ». В 14.

Клуб РАБОТНИКОВ ТОРГОВЛИ. «ПОСОЛ СОВЕТСКОГО СОЮЗА». В 15, 17, 19, 21.

ПАРКИ

ПАРК КУЛЬТУРЫ И ОТДЫХА меланжевого комбината. 31 мая и 1 июня — первенство Алтайского края по борьбе самбо. Начало 31 мая—в 11 часов, 1 июня — в 18 часов.

НАШ АДРЕС И ТЕЛЕФОНЫ

г. Барнаул, ул. Короленко, 105

Справки 5-49-56; заместитель редактора 5-48-37; ответственный секретарь 5-52-34; заместители отв. секретаря 5-51-13, ОТДЕЛЫ: партийной жизни 5-43-54, 5-53-11; пропаганды и агитации 5-50-92; советского строительства и быта 5-51-73, 5-53-11; сельского хозяйства 5-46-73, 5-54-64; промышленности и транспорта 5-52-63, 5-46-12; строительства 5-49-54; культуры и учебных заведений 5-50-82; информации и спорта 5-46-92; писем 5-54-12, 5-48-71; стенографистка 5-45-62; отдел объявлений 5-53-62. Общественная приемная работает с 10 до 14 часов (кроме субботы и воскресенья). Телефон 5-57-62.

Типография издательства «Алтайская правда» Алтайского крайкома КПСС.

АГ 00291. 50.300. Заказ № 3261. Тираж 175.000 экз.