ПРОЛЕТАРИИ ВСЕХ СТРАН, СОЕДИНЯЙТЕСЬ!

АЛТАЙСКАЯ ПРАВДА

Орган Алтайского краевого комитета КПСС и краевого Совета депутатов трудящихся

№ 123 (14706) • ПЯТНИЦА, 29 МАЯ 1970 ГОДА • Год издания 53-й • Цена 2 коп.

НАШ ОБЩЕСТВЕННЫЙ ОГОРОД

В магазинах промышленных центров края в эти дни трудящиеся имеют возможность купить картофель, квашеную капусту, соленые и консервированные помидоры и огурцы. С середины мая в продажу стал поступать и зеленый лук. Работники пригородных совхозов с начала года поставили предприятиям общественного питания и в детские учреждения 4.750 центнеров свежих огурцов — на 2.250 центнеров больше, чем в прошлом году.

В шестнадцати пригородных хозяйствах треста молочно-овощных совхозов только за последний год площадь закрытого грунта увеличилась на 20 гектаров и составляет теперь 48,25 гектара. Ежегодно в строй действующих вступают новые зимние и весенние теплицы, широкое распространение получает выращивание ранних овощей под полиэтиленовой пленкой, строятся оросительные системы.

У нас выросли замечательные кадры овощеводов. Всем известно имя мастера высоких урожаев, бригадира Новоалтайского совхоза М. И. Белоусовой. За получение рекордных урожаев огурцов, помидоров и капусты Мария Игнатьевна удостоена звания Героя Социалистического Труда. Она депутат Верховного Совета РСФСР.

Талантливым организатором, большим знатоком овощеводства зарекомендовал себя управляющий Великаноаским отделением этого же хозяйства В. А. Воропаев.

Своеобразный рекорд установила В. У. Данина, тепличница совхоза «Никольский» Рубцовского района. Она первой в крае 25 мая собрала урожай огурцов в теплице под полиэтиленовой пленкой. До этого раньше 5 июня в теплицах, покрытых полиэтиленом, огурцы никто не собирал.

Тепличницы из совхоза «Спутник» Э. М. Ярославцева, А Я. Ходкевич, Т. К. Янцен и В. Ф. Карпенко уже выполнили годовой план сбора огурцов.

Немало и других примеров хорошей работы овощеводов. Все они свидетельствуют о том, что начатая несколько лет назад в крае работа по созданию вокруг городов овощемолочной зоны уже дает первые положительные результаты.

Сейчас у овощеводов и картофелеводов горячая пора. Они ведут посадку картофеля и овощей. Капризная весна нынешнего года внесла дополнительные трудности в их работу. Но там, где этим трудностям сумели противопоставить высокую организованность и мастерство, дела идут неплохо. Овощеводы Новоалтайского совхоза к 25 мая план посадки овощей в открытом грунте выполнили на 59 процентов, а картофеля — на 54 процента. Высокими темпами ведется посадка овощей в совхозе «Никольский».

Пригородные совхозы выполнили план посадки раннего картофеля, моркови, столовой свеклы, а в «Новоалтайском» и «Угреневском» справились с заданием и по посадке лука на репку.

Пример передовых хозяйств показывает, что овощеводы имеют все возможности в лучшие агротехнические сроки посадить картофель и овощи и получить их высокий урожай.

Между тем, эти возможности не везде используются. Этим и объясняются пестрота и контрасты на общественных огородах. Вот два пригородных района— Первомайский и Бийский. Если первомайцы к 25 мая выполнили план посадки картофеля на 43 процента, а овощей — на 49 процентов, то бийчане соответственно — только на 7 и 17.

Одними погодными условиями такое резкое отставание бийчан не объяснишь. Тут налицо явно беззаботное отношение к делу со стороны руководителей и специалистов хозяйств. Бийскому райкому партии следовало бы заинтересоваться причинами задержек с посадкой картофеля и овощей и принять необходимые меры к тому, чтобы эта работа была выполнена в лучшие сроки. Очевидно, по опыту первомайцев нужно привлечь на посадку овощей и картофеля все трудоспособное население, организовать высокопроизводительное использование техники. Большую помощь овощеводам района могут оказать и трудящиеся промышленных предприятий Бийска. Сумели же барнаульцы послать в свои подшефные совхозы 820 рабочих, и это значительно ускорило темпы посадки картофеля и овощей.

Безусловно, ведущую роль в обеспечении населения крупных промышленных центров края овощами и картофелем играют хозяйства треста молочно-овощных совхозов. Они должны нынче поставить городам 28 тысяч тонн овощей и 26.200 тонн картофеля.

Но нельзя повторять ошибок прошлых лет, когда отдельные колхозы и совхозы не выращивали овощи и картофель даже для общественного питания.

К сожалению, из этого печального урока не сделали выводы руководители Волчихинского, Ельцовского, Завьяловского, Змеиногорского, Курьинского и ряда других районов. Иначе чем объяснить тот факт, что здесь до сих пор еще не приступали к посадкам картофеля. В 20 районах края не ведутся посадки овощей. В частности, все еще дебатируют вопрос — садить или не садить овощи в Баевском, Калманском, Новичихинском, Смоленском, Троицком районах.

С подобной практикой, когда даже для общественного питания колхозы и совхозы покупают овощи и картофель на стороне, надо решительно кончать. План посадки овощей и картофеля должен быть не только выполнен, но и значительно перевыполнен. Этого требуют принятые социалистические обязательства овощеводами и картофелеводами. Ведь они дали слово сдать нынче 80 тысяч тонн картофеля и 45 тысяч тонн овощей. Кроме того, картофель— отличный корм для скота, особенно он незаменим для откорма свиней.

Одновременно с завершением весенних полевых работ на общественном огороде уже сейчас нужно позаботиться об уходе за овощами и картофелем. И прежде всего, следует принять энергичные меры к завершению работ по подготовке к орошению овощных и картофельных плантаций. Между тем, краевое управление мелиорации и водного хозяйства крайне медленно ведет реконструкцию оросительной системы в Сенниковском совхозе и строительство оросительных участков в Барнаульском и Повалихинском совхозах.

Надо полагать, мелиораторы нынче не останутся в долгу перед овощеводами, усилят темпы работ и к началу полива сдадут оросительные системы в эксплуатацию.

Год от года улучшается обеспечение овощами и картофелем населения края. Нынче у овощеводов есть все возможности дать трудящимся вдосоль этих продуктов. Дело теперь за вами, товарищи овощеводы и картофелеводы!

НАВСТРЕЧУ ВЫБОРАМ

• *Кандидаты Алтая*

МАРКОВ Георгий Мокеевич

Георгий Мокеевич Марков родился в 1911 году в селе Ново Кусково Асиновского района Томской области, в семье крестьянина-охотника.

Начало трудовой деятельности Г. М. Маркова связано с комсомолом. В 1927—1931 годы он находился на комсомольской работе в Томске и Томской области. В годы первых пятилеток армия юных энтузиастов двинулась в поход за преобразование Сибири. В их числе был и комсомолец Марков. Георгий Мокеевич редактировал газеты «Большевистская смена», «Молодой большевик», журнал «Товарищ». Напряженную работу журналиста Г. М. Марков сочетал с учебой в Томском государственном университете.

Во время Великой Отечественной войны Г. М. Марков — специальный корреспондент военной газеты Забайкальского фронта. В 1946 году он вступает в ряды Коммунистической партии Советского Союза.

После войны Георгий Мокеевич целиком отдается литературной деятельности. Советским людям хорошо известны его романы и повести «Строгозы», «Соль земли», «Отец и сын», «Орлы над Хинганом», «Сибирь», посвященные смелым таежным следопытам, рыболовам, ученым, геологам, строителям.

Г. М. Марков систематически выступает на страницах советской печати как очеркист и публицист. С 1956 года и по настоящее время Георгий Мокеевич — секретарь правления Союза писателей СССР.

Марков Г. М. является членом Центральной ревизионной комиссии КПСС, депутатом Верховного Совета СССР, лауреатом Государственной премии. Писатель награжден орденом Ленина, орденом Трудового Красного Знамени и пятью медалями.

Общими собраниями рабочих, инженерно-технических работников и служащих совхоза «Минуринец» Алтайского района, курорта «Белокуриха», профессорско-преподавательского состава и студентов Горно-Алтайского педагогического института Георгий Мокеевич Марков единодушно выдвинут кандидатом в депутаты Совета Союза Верховного Совета СССР по Горно-Алтайскому избирательному округу № 63.

В КРАЙИСПОЛКОМЕ

На основании статьи 128 Положения о выборах в местные Советы депутатов трудящихся РСФСР крайисполком назначил на воскресенье — 14 июня 1970 года выборы новых депутатов в Алтайский краевой Совет депутатов трудящихся вместо выбывших по следующим избирательным округам:

Исаковскому № 26 Железнодорожного района г. Барнаула;

Кировскому № 54 Центрального района г. Барнаула;

Нагорному № 92 г. Змеиногорска;

Косихинскому № 189 Косихинского района.

ДОГОВОР БРАТСТВА

СОВМЕСТНОЕ ЗАСЕДАНИЕ КОМИССИЙ ПО ИНОСТРАННЫМ ДЕЛАМ СОВЕТА СОЮЗА И СОВЕТА НАЦИОНАЛЬНОСТЕЙ ВЕРХОВНОГО СОВЕТА СССР

Комиссии по иностранным делам Совета Союза и Совета Национальностей Верховного Совета СССР 27 мая на совместном заседании рекомендовали Президиуму Верховного Совета СССР ратифицировать Договор о дружбе, сотрудничестве и взаимной помощи между Союзом Советских Социалистических Республик и Чехословацкой Социалистической Республикой, подписанный 6 мая 1970 года в Праге.

Заседание состоялось в Большом Кремлевском дворце. За столом президиума — председатели Комиссий по иностранным делам Совета Союза и Совета Национальностей Верховного Совета СССР, депутаты Верховного Совета СССР М. А. Суслов и Б. Н. Пономарев.

На заседании присутствовали Председатель Совета Национальностей Верховного Совета СССР Ю. И. Палецкис, секретарь Президиума Верховного Совета СССР М. П. Георгадзе.

Члены комиссий под председательством Б. Н. Пономарева обсудили переданное Президиумом Верховного Совета СССР на заключение комиссий предложение Совета Министров СССР о ратификации Договора о дружбе, сотрудничестве и взаимной помощи между СССР и ЧССР.

От имени Советского правительства доклад на заседании сделал министр иностранных дел СССР, депутат А. А. Громыко.

Представленный на рассмотрение комиссий новый Договор о дружбе, сотрудничестве и взаимной помощи между Союзом Советских Социалистических Республик и Чехословацкой Социалистической Республикой, который был подписан в Праге 6 мая 1970 года, заявил он, заменяет собой прежний советско-чехословацкий Договор о дружбе, взаимной помощи и послевоенном сотрудничестве 1943 года.

В обсуждении вопроса повестки дня приняли участие главный редактор газеты «Известия», депутат Л. Н. Толкунов, первый заместитель Председателя Совета Министров Украинской ССР, депутат Н. А. Соболь, первый секретарь ЦК КП Литвы, депутат А. Ю. Снечкус, начальник Главного политического управления Советской Армии и Военно-Морского Флота, депутат, генерал армии А. А. Епишев, председатель президиума Союза советских обществ дружбы, депутат Н. В. Попова и секретарь ЦК КП Белоруссии, депутат В. Ф. Мицкевич.

Все выступившие на заседании поддержали предложение о ратификации договора.

Подводя итоги обсуждения, Б. Н. Пономарев отметил, что все выступившие члены комиссий палат Верховного Совета СССР единодушно одобрили Договор о дружбе, сотрудничестве и взаимной помощи между СССР и ЧССР.

(ТАСС).

В КРАЙКОМЕ КПСС

27 мая состоялось совещание с начальниками управлений сельского хозяйства и управляющими объединений «Сельхозтехника» Усть-Калманского, Змеиногорского, Ребрихинского и Кытмановского районов по подготовке техники к заготовке кормов и уборке урожая. Руководителям этих районов указано на неудовлетворительную работу по выполнению соответствующего постановления бюро крайкома КПСС и крайисполкома.

Определены необходимые меры по своевременному завершению подготовки техники.

ВРЕМЯ ТОРОПИТ

Посевная страда в Тюменцевском районе подходит к концу. Неплохо, на первый взгляд, ведут работы земледельцы Алтайского конезавода № 39. Однако и здесь немало недостатков.

На полях третьего отделения этого хозяйства сев ведет агрегат Юрия Баринова. С точки зрения агротехники — претензий никаких.

Зато удивило другое. На вопрос, сколько гектаров агрегат засеял за три смены, Баринов ответить не мог. «Не подсчитано еще, наверное, завтра скажут». Не знает он и норму высева — ее устанавливает бригадир. Ни механизатору, ни трем его сеяльщикам не знакомы условия соревнования, формы и размеры материального поощрения передовиков. Вот и выходит— на отделении продумали агротехнические вопросы, но забыли о людях, которые заняты на севе.

Дальше наш путь лежал в шестую бригаду третьего отделения совхоза «Свет Октября». Тут богатый набор техники: от МТЗ с одной сеялкой до К-700 с экипажем из семи человек. Однако численность агрегатов не сказывается на темпах работ. Так, в третьей бригаде, где действуют 10 агрегатов, за три дня засеяли 800 гектаров, столько же — и в шестой, но восемнадцатью.

— С подвозкой зерна не справляемся, — объяснил главный агроном совхоза Б. Т. Кошелев.

И возникает резонный вопрос к руководству хозяйства: если в шестой бригаде сосредоточена четвертая часть всех площадей совхоза, отведенных под пшеницу и треть посевных агрегатов, то почему заранее не позаботились о том, чтобы эта техника не простаивала?.. В тот день, когда мы были в бригаде, каждый из 18 агрегатов потерял по два часа!

Не в полную силу ведут полевые работы и в колхозе «Путь Ильича». За трое суток здесь засеяли пшеницей лишь 654 гектара. А сроки уже уходят.

А. ПУГАЕВ,
корр. «Алтайской правды».

ДЕЛУ ЛЕНИНА, ДЕЛУ ПАРТИИ— ВЕРНЫ!

На XVI съезде ВЛКСМ

Второй день в Кремлевском Дворце съездов лучшие из лучших представители молодого поколения строителей коммунизма по-деловому, горячо, убежденно обсуждают задачи, поставленные партией перед молодежью страны.

27 мая на XVI съезде комсомола продолжались выступления делегатов по отчетным докладам Центрального Комитета и Центральной ревизионной комиссии ВЛКСМ.

Коммунистическая партия призвала комсомольцев, всех юношей и девушек еще активнее участвовать в созидательной работе, социалистическом соревновании, приносить своим трудом максимально возможную пользу обществу, бороться за все новое, передовое, настойчиво учиться коммунизму, формировать цельное марксистско-ленинское мировоззрение.

Во всех выступлениях звучала воля молодого поколения нашей Родины отдать все силы, знания, энергию борьбе за великое ленинское дело.

На съезде присутствуют тепло встреченные делегатами и гостями товарищи **А. П. Кириленко, К. Ф. Катушев, Б. Н. Пономарев, М. С. Соломенцев.**

Утреннее заседание началось выступлением первого секретаря ЦК ЛКСМ Грузии **Д. И. Патиашвили.**

— Мудрым напутствием прозвучало для каждого из нас слово Генерального секретаря ЦК партии Леонида Ильича Брежнева, — сказал он. — Оно вновь явило нам ту поистине отеческую заботу, которой окружает молодых партия коммунистов. И мы говорим партии: «Всей своей жизнью докажем преданность делу коммунизма!».

Значительную часть своего выступления оратор посвятил совершенствованию форм и методов политического воспитания юношества. Высокая сознательность, подчеркнул он, активная гражданственность, чувство ответственности, хозяйский подход к делу — таким должен быть результат политического воспитания молодежи. И это непременно отразится на производственных показателях.

О чувстве гордости за рабочую профессию, о радости творческого труда говорил разливщик стали с Новолипецкого металлургического завода **В. Н. Тарасов.**

В своей глубокой и яркой речи, сказал он, товарищ Брежнев назвал союз науки, техники и производства главным условием нашего успешного движения вперед к коммунизму. Это значит — надо увеличивать вклад каждого в научно - техническую революцию, в дело строительства коммунизма. И в первую очередь, это обязанность молодежи.

Новолипецкий завод — настоящая лаборатория черной металлургии. Здесь впервые в мире соединена конверторная выплавка стали с непрерывной ее разливкой. Отвечая на решения декабрьского Пленума ЦК КПСС, молодежная бригада, в которой трудится В. Н. Тарасов, освоила скоростной метод разливки стали. Высокое обязательство успешно завершено к открытию съезда комсомола. Теперь комсомольцы поставили перед собой новую задачу. Они подсчитали: если выпускать трансформаторную сталь только высшего качества, можно экономить столько электроэнергии, сколько вырабатывает ее сейчас Днепрогэс. К достижению этой цели и направлены все усилия заводской молодежи.

Первый секретарь ЦК ЛКСМ Литвы **В. А. Моркунас** в своем выступлении сообщил, что для комсомольской организации Литвы, как и всего Ленинского комсомола, период между XV и XVI съездами ВЛКСМ был годами активного участия в созидательном труде советского народа в строительстве коммунистического общества.

Особенно ярко это проявилось во время подготовки к 100-летию со дня рождения В. И. Ленина. Это был генеральный смотр верности юношей и девушек ленинскому бессмертному учению, делу строительства коммунизма. Каждый день в годы ленинской ударной вахты комсомольцы и молодежь Литвы отмечали высокой политической активностью.

Оратор отметил, что под руководством партийной организации в республике проведена и продолжает углубляться большая работа по воспитанию нового советского человека. Он заверил съезд, что комсомольцы и молодежь Советской Литвы в ответ на высокое доверие, на отеческую заботу и внимание родной партии отдадут все свои силы, энергию и молодой задор делу строительства коммунизма.

Комсомол призван максимально ускорить процесс гражданского, профессионального, идейного созревания личности, отметил главный редактор «Комсомольской

(Окончание на 3-й стр.).

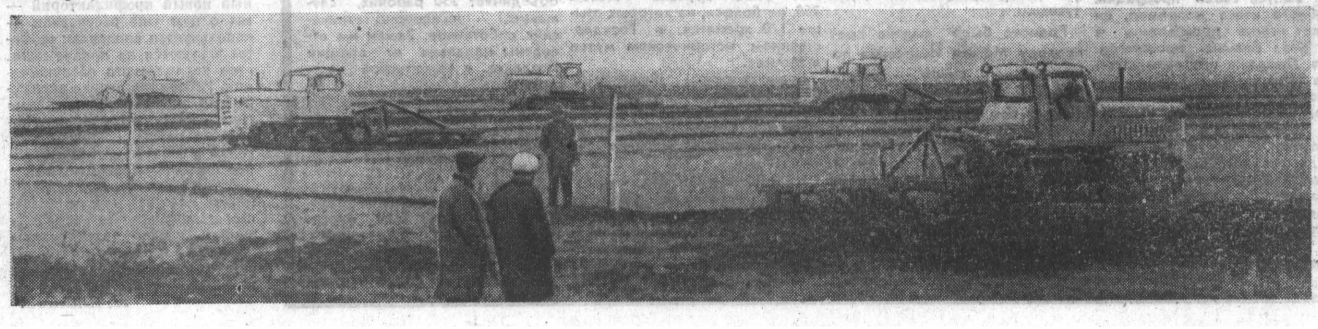

СТРОКИ ПОБЕДЫ

Сигнальная ракета взвилась в небо. Анатолий проследил за ее полетом и нажал стартер. Двигатель послушно зарокотал. Пока закрывал капот, соседи справа и слева уже вывели свои машины за контрольную полосу. Анатолий быстро нырнул в кабину трактора.

Теперь вся загонка была видна, как на ладони. Недавно прошел дождь, и посвежевшая, умытая степь, кое-где вспоротая лемехами, дымилась легким туманом. Милованов заглубил плуг, включил передачу и потянул вдоль загонки первую ровную строку...

Двадцать загонок раскинулось по степи. Это двадцать визитных карточек, которые предстоит «заполнить» сегодняшним выпускникам СПТУ, приехавшим в Ребриху на краевой конкурс молодых пахарей. Среди них — Виктор Берлезов, курсант СПТУ-8 Алтайского района. Потомственный механизатор. Отец Виктора — Николай Иванович — всю свою жизнь водит по полям тракторы. Владимир Мазяркин, курсант СПТУ-5 Целинного района. Отличник учебы. Осенью минувшего года, будучи на производственной практике, намолотил столько хлеба, что получил специальную премию от Солтонского совхоза. Анатолий Милованов пришел в СПТУ-25 Топчихинского района два года назад. Хорошо занимался по специальным предметам, закончил десятилетку, на отлично сдал Ленинский зачет. На производственной практике в колхозе имени Крупской Топчихинского района вместе с молодыми механизаторами хозяйства взял обязательство закончить сев зерновых ко дню открытия XVI съезда комсомола. Парни сдержали слово. Колхоз завершил посевную одним из первых в районе. Так же упорно боролся Анатолий за победу и в краевом конкурсе. И победил! Второй результат — у Виктора Ведерникова (СПТУ-21 Поспелихинского района). Третье место занял Юрий Башкатов (СПТУ-23 Ребрихинского района). Анатолий Милованов будет защищать честь Алтая на Всесоюзном конкурсе молодых пахарей.

НА СНИМКАХ: победители конкурса молодых пахарей Анатолий Милованов (справа) и Виктор Ведерников. Агрегаты на загонках.

Н. КОКОРИН.

Фото М. Воротникова.

Партийная жизнь

ТОЛЬКО ОДНА ПРИВИЛЕГИЯ

ЗАЧАСТУЮ УЖЕ по одной детали можно судить о работе целого коллектива. Роль такой детали в моем мнении о партийной организации колхоза имени Ленина сыграл тот факт, что все сеялочные агрегаты здесь возглавляют коммунисты, независимо от того — сеяльщик он или тракторист. Захотелось поближе познакомиться с работой организации, где так решительно проводят в жизнь принцип партийного руководства.

Когда я поинтересовался планом работы колхозных коммунистов в период посевной кампании, секретарь Павел Николаевич Беззубов подчеркнуто равнодушно извлек из стола нужные бумаги, недовольно проговорив при этом:

— Планы-то мы составлять научились...

Действительно, все здесь было в образцовом порядке: и сам перечень организационных и массово-политических мероприятий, и подробные условия социалистического соревнования, и индивидуальные обязательства механизаторов. Возможно, именно эта обстоятельность и заставила настороженно отнестись к недовольству секретаря. Что это? Рисуется? Или подготавливает к разочарованию — «гладко писано в бумаге...»? Знакомство с деловой жизнью плана дало исчерпывающие ответы. «Подготовить полевые станы... Оформить красные уголки. Регулярно доставлять в них газеты и журналы...» — фразы, многократно повторенные планами всех сельских партийных организаций. Но что, порой, стоит за этими словами?

Довелось мне побывать на полевом стане второй бригады первого отделения совхоза «Сростинский». Ни о каком уюте в окружении голых стен и грубо сколоченных нар не могло быть и речи. Но на столе валялись костяшки домино, несколько журналов далеко не первой свежести, а стену «украшал» неряшливый лозунг о важности посевной кампании. И этого оказалось достаточным, чтобы в плане поставить птичку: «Сделано!».

— Транспорта хватает, поэтому рабочих на полевом стане не удержишь, — счел нужным оправдаться директор совхоза. — Каких-то шесть километров — и дома.

А буквально за полчаса до этого разговора мы восхищались самоотверженностью хлеборобов этой бригады, которые днями просиживали в поле в ожидании погожего часа...

Полевой стан первой бригады колхоза имени Ленина тоже в шести километрах от домашнего уюта. И транспорта в хозяйстве, пожалуй, не меньше, чем в совхозе. Но здешние механизаторы и сеяльщики без натяжек могут называть свое бригадное жилище вторым домом. И клубом. И библиотекой.

Вот, например, красный уголок. Кроме, действительно, свежих газет и журналов, здесь по полкам небольшой этажерки расставлены книги, согласно содержанию: художественные, политические, технические. На стенах — сугубо деловая наглядная агитация: условия социалистического соревнования, листок народного контроля, плакаты, знакомящие хлеборобов с кандидатами в депутаты Верховного Совета... Регулярно (раз в неделю) здесь собирается большая аудитория, чтобы побеседовать о текущих событиях в стране и за рубежом.

И оформление, и свежая периодика, и с толком подобранная библиотека — все это свидетельство того, как выполняют свое партийное поручение сельский библиотекарь В. Кручинина и секретарь колхозной комсомолии А. Горшков. Вместе с ними в организации бесед на интересующие хлеборобов темы принимает участие и инженер по технике безопасности И. А. Малолетов. Тоже по партийному поручению.

Отдых механизаторов и сеяльщиков не ограничивается пресловутым «козлом». В красном уголке — бильярдный стол, шашки, шахматы. Случись затяжная непогода, здешние механизаторы (как и сростинцы) не бегут с поля. Но томительный досуг разделят с ними участники колхозной агитбригады. А уж местный певец токарь МТМ Г. Хорошилов, мастер сценического юмора, воспитательница детского сада Г. Черемисина и другие самодеятельные артисты не дадут скучать. Когда придет время ставить «галочки» за выполнение партийных поручений, руководителю агитбригады коммунисту Н. А. Гребенщиковой краснеть не придется.

МЕНЯ МОГУТ упрекнуть, что начал я со сферы, так сказать, второстепенной. Ведь главное все-таки — производство. Примечательно в этом отношении мнение самого секретаря.

— Всем известна истина, что для нормальной организации труда необходим, как воздух, дух коллективизма. И вот получается: когда труженику не созданы нормальные условия быта, он сам о себе позаботится. А это уже первый шаг к тому, что, допустим, в соревновании на севе для него главным и определяющим содержанием труда станет личная выгода. Конечно, материальная заинтересованность необходима, и мы отдаем ей должное в условиях социалистического соревнования. Но если она только и свет в оконце, то именно социалистического соревнования, с общегосударственным, общеколхозным интересом, на первом плане, не получится. Поэтому и вкусный обед в поле, и свежая простыня в спальне на полевом стане, и многие другие «мелочи» создают общий здоровый, деловой настрой.

Нет слов, именно такой подход сделал политическую, если хотите, организацию весенне-полевых работ в колхозе действенной и продуктивной. Я уже говорил, что сеялочный агрегат здесь возглавляет, как правило, коммунист, даже если он сеяльщик. Хотя по традиции, да и по положению, руководить надо бы трактористу. Например, в плане партийной организации совхоза «Бийский» тоже предусмотрено закрепление коммунистов по агрегатам, но прерогатива тракториста здесь сохранена. Как же объясняют свое новаторство в партийной организации колхоза имени Ленина?

— Очень просто, — отвечает секретарь. — Коммунист выполняет свое партийное поручение — предельно поднять накал социалистического соревнования и за темпы, и за качество. А уж коли он застрельщик соревнования, то почему бы ему и не быть старшим в агрегате...

Деловая отдача такой организации труда достаточно красноречива. Мне приходилось видеть, как в некоторых хозяйствах один из удачно сложившихся агрегатов первенствовал по нескольку дней. А вот в здешнем колхозе и в Календарях трудовой славы на полевых станах, и на флагштоке возле конторы каждый день — новые фамилии. Взять хотя бы последние три дня. Сначала впереди агрегат С. М. Свиридова, засеявший 118 гектаров при норме 38, на следующий день наивысшая выработка у сеяльщиков Н. И. Алпатова — 103 гектара при норме 33, затем его сменяет агрегат Н. Т. Чувашова — 110 гектаров (норма — 38). Это ли не пакал и не массовость здорового соперничества?

Помнится, поехали мы с секретарем посмотреть работу агрегата Николая Ивановича Алпатова. Проверили состояние сеялок, качество заделки зерна — все в образцовом порядке. Настроились было на недолгую беседу, а Алпатов уже торопит:

— Надо поспешать, Павел Николаевич. Видишь, тучки собираются. Да и Чувашов может опять «обойти на повороте», он ведь прыткий...

Выход на работу неизменно начинается у полеводов спором у доски показателей: кому нынче первенствовать. Или такой факт о популярности соревнования. Тракторист В. С. Пивоваров пришел к бригадиру с обидой: почему не заносят в Календарь трудовой славы передовиков на обработке почвы. Что, мы, мол, не желаем потягаться? Пришлось исправлять ошибку. Кстати, сам Пивоваров постоянно вдвое перевыполняет дневное задание.

Конечно, трудно осветить весь объем активного, решающего влияния колхозных коммунистов на ход весенне-полевой кампании. Я приводил примеры из будней первой бригады. Во второй бригаде дела обстоят так же. Необходимо сказать еще и о том, что в своей работе коммунисты стремятся туда, где трудно, где рождается новое. Хозяйство отставало по вывозке органических удобрений. Партийный комитет постановил: коммунистам М. В. Теплякову, М. Я. Свиридову и другим возглавить эти работы. Дело спорится: при дневной норме для «колесников» 28 тонн стали вывозить по 48—55.

НОВОЕ ДЕЛО — организация безнарядных звеньев. Если здесь допустить просчет (что совершенно не исключено в силу новизны), то может сорваться сев 700 гектаров зерновых, 150 — кукурузы, 300 — многолетних трав, которые закреплены за звеном.

Поэтому в плане работы партийной организации появляется пункт: «Утвердить руководителей звеньев на партийном комитете и их работу держать под неослабным вниманием...». Сейчас можно уже сделать определенный вывод, что коммунист М. С. Муратов — звеньевой безнарядного отряда первой бригады — с порученным ему делом справляется.

Так и в сфере чисто производственной коммунисты успешно выполняют свои партийные поручения. И, несомненно, главная причина успеха — сам прицип работы парторганизации: в партийной работе нет второстепенных задач.

Все-таки я не утерпел, спросил секретаря о причине его недовольства. И наша беседа затянулась. Не скрою, приятно было слушать, как самокритично относится П. Н. Беззубов к своей работе. Он, например, не может себе простить, что не проявил должной твердости в вопросе организации звена во второй бригаде.

— Дело-то ведь стоящее, как показала практика. А было б два звена, мы бы полнее изучили это новшество, увереннее бы потом его внедряли. А я вот проявил мягкость...

Большое это дело, когда каждый член организации осознает свою личную работу через ответственность перед организацией, перед партией. Помню, полюбопытствовал я у Алпатова, как он осуществляет руководство агрегатом. Вопрос оказался для него неожиданным.

— Да, собственно, что тут скажешь, — ответил он. И потом сверкнул белозубой улыбкой. — Помнишь, Ильич говорил, что партбилет дает коммунисту право лишь на одну привилегию — по-настоящему работать? Вот так и руководим...

Ю. КОСОВ,
корр. «Алтайской правды».
Бийский район.

ДОРОГИ ВЕДУТ К АЛЕКСЕЮ ЛАШКОВУ

Илья Лашков только что приехал с выпасов. Решил попариться в баньке, выспаться дома и с рассветом вернуться. Но лишь успел перешагнуть порог, как в дверях двоюродный брат Алексей:

— Принимай по срочному делу...

Алексей несколько лет возглавлял молочную ферму соседней бригады, и все это время его ставили в пример другим животноводам госплемзавода «Курьинский». Который год бригада одерживала верх в соревновании.

Однако Илья чувствовал себя козырем — до него далеко братухе. Старший чабан Лашков один из первых в крае получил к отбивке на сто маток по 130 ягнят. А настриг шерсти с овцы составил 6,5 килограмма. О таких результатах тогда мечтали лишь лучшие чабаны.

Илья, глядя на брата, пытался угадать, с чем он пришел. А тот, едва сняв ватник, спросил:

— Небось слышал новость: в Кузнецовке всего один гурт остается. Говорят, специализироваться на овцах будем. Но какой из меня чабан? А в отаре сотни овец — тонкорунных, элитных.

Долго в тот вечер говорили братья. Решили: надо принимать отару.

— Чего раздумываешь, — успокаивал Илья, — специалисты в совхозе хорошие, да и я помогать буду.

На четвертую ферму дали три маточных отары. На одну поставили старшим чабаном Ивана Ивашова, на две другие — Алексея Лашкова и Алексея Букавца. Оба они чуть не ежедневно обращались за советом к опытному Ивашову. Нередко Алексей отправлялся к брату:

— Как лучше сделать?

Не стеснялся заходить в кабинет главного зоотехника А. Н. Торкаева:

— Учить нас надо, Анатолий Николаевич...

Алексей Лашков нравился Торкаеву. Дотошный, вникает в мелочи: как да почему.

— Подожди, вот осенью всех за парты посажу зоотехнию изучать...

Торкаев сдержал слово. Всю зиму по два раза в неделю занимались вечерами чабаны.

За что ни брался в своей жизни Алексей Лашков, все делал добротно, на совесть. В первый же год он добился неплохих результатов. От каждой сотни маток получил по 105,8 ягненка. Настриг шерсти на овцу составил 7 килограммов. По крупицам накапливался опыт, профессиональные знания. От осеменатора Алексей отказался давно. Зачем он? Все равно больше чабанов никто не заинтересован в итогах этой операции. Четыре последних года настриг шерсти с овцы в его отаре колебался от 6,3 до 9,4 килограмма, приплод — от 144,5 до 154,2 ягнят на сто маток. Перекрыты прежние рекорды Ильи. Впрок пошла Алексею его наука.

Посмотреть, как работает Алексей Лашков, приезжают не только из других хозяйств района, но и из-под Змеиногорска, Родино, Рубцовска. А чабан не таится, объясняет, советует.

— Прежде всего, надо уметь делать выбраковку, — рассказывает он. — Этого никому не передоверяю. Разумеется, делаю ее вместе со специалистами. Отделяем овец больных, яловых, маломолочных. Всех маток хорошо кормлю круглый год. Тоже — ягнят...

Слушают приезжие его рассуждения: можно обойтись отаре и без родильных помещений. Надо лишь иметь несколько просторных клеток в кошаре. В одну из них помещается матка. Как только ягненок обсохнет, чабан соединяет две, затем три матки. В каждой клетке он размещает 6—7 голов. Отказ от обычного метода содержания маток в кучках позволяет сократить число сакманщиков с трех до двух, облегчает их труд, уменьшает затраты.

Беспокойный характер у Алексея Ивановича. Случаются поэтому стычки с управляющим фермой, зоотехниками, ветеринарами. Как-то приехала в «Курьинский» группа работников АНИИСХОЗа. Осмотрели строительство новой кошары, вроде все делается по проекту. А тут старший чабан:

— Разве так надо строить кошару.

— Как же по-вашему? — отозвался один из гостей.

И Лашков сказал — как.

Убрать капитальные стены и столбы, а вместо них поставить переносные стенки. Когда овцы находятся вне помещения, стенки убираются и кошару очищает от навоза трактор, чего сейчас нельзя сделать. По его мнению, следует заменить ворота лазами, что даст возможность ягнятам греться на солнце, самостоятельно выходя из кошары.

Несколько лет назад перенимать опыт ездили к Илье Лашкову. У него учился Алексей. И пошел дальше. Теперь все дороги ведут к нему. Нынче он установил всесоюзный рекорд, получив от каждой сотни тонкорунных маток по 170 ягнят.

...Преодолев две речки — Таловку и Степную, вы окажетесь на выпасах. Увидите зеленый вагончик с высоким железным крыльцом, опирающегося на длинную палку с крючком — ярлыгу — Алексея Ивановича или его жену Антонину Ивановну, также работающую чабаном. И отару мериносов. Алексей Иванович откроет дверь, пропустит вас в вагончик. Кстати, достался он ему четыре года назад — награда за победу в соревновании чабанов племзавода. За столом, на котором стоит другая его премия — радиоприемник, раскроет видавшую виды записную книжку и скажет:

— А ведь можно в будущем году получить по 180 ягнят на сто маток. При условии, конечно, что будет в достатке кормов, просторная кошара.

Что такой разговор произойдет, я знаю. Потому что недавно сам сидел с Лашковым в зеленом вагончике.

А. ПРОХОРОВ.
Курьинский район.

НЕ САМА МАШИНА ХОДИТ...

ПОВЫШАТЬ ЭФФЕКТИВНОСТЬ ПРОИЗВОДСТВА

Маляр упаковочного участка Барнаульского завода механических прессов А. П. Валова трудится на покраске экспортных машин, ее работа всегда высокого качества.

Фото А. Калабухова.

СОРЕВНОВАНИЕ ПРОДОЛЖАЕТСЯ

Коллектив нашего кузнечно-прессового цеха давно соревнуется со своими коллегами с Бийского котельного завода.

Наша цеховая делегация в марте посетила бийских котельщиков. А совсем недавно побывали у нас в гостях бийчане.

Из этих встреч мы извлекли для себя много полезного.

Оба коллектива цехов пришли к выводу, что еще много резервов не использовано. Их вскрытие позволит производственный план завершающего года пятилетки выполнить досрочно, к 5-му декабря.

М. ДУБРОВИНА, А. БОБРОВА, З. СОЛОМКИНА,
работники кузнечно-прессового цеха.

г. Барнаул,
котельный завод.

ЕЖЕДНЕВНО по дорогам Горного Алтая идут сотни автомобилей. Шоферы везут в горы чай, сахар, одежду для чабанов, проходческое оборудование для горняков, палатки, буровые станки для геологов. И среди этого могучего потока идут машины Горно-Алтайского грузового автотранспортного предприятия.

Среднесуточное «плечо» пробега автомобилей равняется 280 километрам, и добрая половина из них выпадает на бездорожье, затяжные подъемы, скальные грунты, а порой топкие места. В горах машины изнашиваются быстрее, чем на равнине, потому вопросы технического состояния автопарка стоят особенно остро. Каждое утро из ворот предприятия выходит в среднем 135 автомобилей из 212 имеющихся, остальные — либо без шоферов, либо на ремонте. И хотя план первого квартала по тоннам и тонно-километрам, по прибыли предприятие перевыполнило, возможности улучшения работы парка использованы далеко не полностью.

...Взбираясь в заоблачные выси по Семинскому перевалу, ревут от натуги моторы, закипает вода в радиаторах. Тяжело людям, тяжело машинам. Но первые только устают, а вторые от постоянных перегрузок выходят из строя. Горноалтайцы ищут выход в том, чтобы укрепить собственную техническую базу, создать условия для быстрого и качественного ремонта.

На обширной территории парка, в стороне, у забора притулилась избушка. Когда-то она служила и слесарной, и конторой. Теперь рядом с ней поднялись просторные корпуса мастерских. Особенно много выстроено в нынешнюю пятилетку. Самый значительный из сданных объектов — профилакторий, где могут проходить осмотр 23 автомобиля в сутки. Слесарям здесь удобно работать под машинами: широкие канавы, облицованные блестящим кафелем, просторны для передвижения. По краям их встроены электрические розетки, неоновые лампы, дающие мягкий и вместе с тем сильный свет. Под полом, словно в трюме корабля, расположен автоматизированный склад смазочных материалов — автол, нигрол, солидол подаются наверх по трубам...

В цехах технического обслуживания действуют станки и приспособления. Внимание ремонтников обращено на то, чтобы иметь обменный фонд на каждый день, за что им начисляется 15 процентов к заработку. Потребовалось, скажем, заменить редуктор заднего моста — имеется под рукой. Обменные фонды существуют на всех участках.

В зимний период выстроены были линии воздухоподогрева на 130 автомобилей. Если раньше при 25-градусном морозе шоферы тратили на заводку двигателя не меньше часа, то теперь на это уходит двадцать минут. Строятся плотницкий, малярный цехи, реконструируется цех капитального ремонта. На предприятии действует свой стройучасток, так что дело поставлено на широкую ногу.

Однако есть у горноалтайских водителей в их движении вперед существенное «но». Мощности на предприятии растут, в строй вступает новое ремонтное оборудование, а отдача остается низкой. Коэффициент использования парка при плане 0,75 составил 0,62. Все четыре года пятилетки зарплата опережает производительность на 12 процентов. Простои машин все еще велики. Только из-за нехватки шоферов простои технически исправных автомобилей составили в прошлом году 6.804 машино-дня. И в это же время водители, занятые на ремонте, были загружены работой на 20—30 процентов или вовсе без дела слонялись по гаражу.

В организации труда слабо прослеживается руководящая роль специалистов среднего звена — мастеров участков, начальников колонн, механиков. Большинство вопросов производственного характера замыкается на директоре и главном инженере. Поднять значение специалистов среднего звена можно за счет предоставления им большей инициативы и самостоятельности. Тогда бы начальник колонны, заметив слоняющегося без дела водителя, послал его работать на машину. А в ремонтном цехе мастер не потерпел бы такого положения, когда шоферы по полдня тратят на выписку и переноску запчастей со склада.

На предприятии велики потери рабочего времени, особенно среди слесарей и шоферов на ремонте. В цехах раньше срока заканчивают работу и позже ее начинают. Один человек теряет 30—40 минут в день. А за год? Нередки случаи пьянства. Их обсуждают в узком кругу, но делу это не помогает. Вот если бы каждое нарушение трудовой дисциплины обсуждалось на собрании коллектива: каждый провинившийся стоял перед глазами десятков людей и давал им отчет о своем поступке, тогда, видимо, был бы толк!

Предприятие имеет большое прицепное хозяйство, используется же оно неудовлетворительно.

— Прицеп — второй автомобиль, — говорил недавно на собрании водитель Н. Попов.— А как у нас они используются? Мало ли их, сломанных, разбросано по всему Чуйскому тракту? Один с горючим простоял до тех пор, пока сам прицеп проезжие шоферы не раскулачили и бензин весь не выкачали...

Раньше прицепы обслуживала специальная ремонтная бригада. Выезжала она на дороги, прямо к месту поломки. Почему сейчас эта бригада распалась и прицепы остались беспризорными? Почему из ста имеющихся прицепов на линию в лучшем случае выходит шестьдесят? «Упустили, недоглядели, ослабили контроль...». Резервы грузового потока не исчерпываются прицепами. Предприятие располагает большим парком бензовозов — около 90 машин. Используются они, как правило, только в одну смену, когда можно и нужно наладить двухсменную работу, что принесло бы дополнительно десятки тысяч рублей прибыли.

В Горно-Алтайском АТП знают цену предприимчивости. В настоящее время здесь думают часть самосвалов, которые устарели и не годятся в дальние рейсы, пустить на вывозку гравия для нужд города. Поставить в карьере свой экскаватор и начать работать по заявкам. А заявки на гравий всегда будут. Отлично! Так почему же предприимчивость уживается на предприятии с фактами элементарной бесхозяйственности?

В моторном цехе притирку клапанов делают вручную, а рядом бездействует станок. Чтобы вскрыть головку блока, слесарю надо отвернуть не менее трех десятков болтов. Откручивает он их с помощью ключа, а электрические гайковерты лежат на складе... Не хватает механизмов на погрузке и разгрузке. Великолепный новый профилакторий — мы о нем уже рассказали — используется вполсилы: шоферы жалуются на плохое качество технического обслуживания. Работники отдела эксплуатации плохо ищут обратные грузы, машины совершают порожние рейсы. Между тем грузы в области есть и потребность в автомобилях велика.

А если так, то план уже не может служить неким пределом и заслоном. На авансцену должны выйти проверенные данные — о возможностях. И оценку работы следует вести по ним.

Ю. ПЕШКОВ.

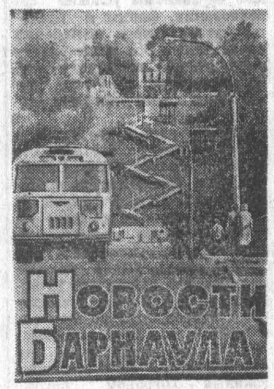

К МЕСТАМ ОТДЫХА

С наступлением теплых дней значительно увеличивается поток пассажиров по трамвайному маршруту № 7, что идет в нагорную часть Барнаула. Едут на свои участки любители-садоводы, едут горожане подышать сосновым ароматом. Для лучшего обслуживания на этот маршрут в летнее время добавляется еще четыре трамвайных поезда. Теперь «семерка» по субботам и воскресеньям с 9 до 23 часов будет ходить туда и обратно через каждые пять минут.

П. АЛЕКСАНДРОВ.

«В ТРЕХ ДЕЙСТВИЯХ»

ПОСЛЕ КРИТИКИ

В номере от 27 марта 1970 года под таким заголовком была опубликована статья, критиковавшая руководство Новоалтайского транспортного предприятия за неправильное отношение к выступлению местной газеты, а также работников Новоалтайского медвытрезвителя, по вине которых тяжело больному человеку не была оказана своевременная медицинская помощь.

Секретарь Новоалтайского горкома КПСС т. Грачев сообщает редакции, что горком обсуждал работу Новоалтайского транспортного предприятия и указал его руководству, партийной и профсоюзной организациям на серьезные недостатки в хозяйственной деятельности и воспитательной работе в коллективе.

В своем ответе зам. начальника отдела службы УВД т. Лычев пишет, что статья обсуждена на совещании личного состава Новоалтайского медвытрезвителя. На начальника вытрезвителя т. Часовских, милиционера т. Карпова и фельдшера т. Бугакову наложены дисциплинарные взыскания.

НАГРАДЫ ВЕТЕРАНАМ

Тысячи барнаульцев прошли дорогами Великой Отечественной войны. Многими боевыми наградами увенчала их Родина. Но не все удалось вручить своевременно. На днях пятидесяти трем ветеранам войны Октябрьский райвоенкомат вручил восемь орденов Отечественной войны второй степени, 23 ордена Красной Звезды, 16 медалей «За отвагу» и шесть — «За боевые заслуги».

Орденом Отечественной войны, например, награжден Михаил Никифорович Баранов, бывший командир орудия, а ныне дежурный слесарь ТЭЦ-2, ударник коммунистического труда. Медаль «За отвагу» вручена Александру Тимофеевичу Веревкину, бывшему снайперу, сейчас работающему на ВРЗ, ударнику коммунистического труда, отличнику соревнования железнодорожного транспорта. Получил ее также бывший стрелок, председатель профсоюзного комитета меланжевого комбината, отличник соцсоревнования республики, в послевоенные годы награжденный орденом «Знак Почета» и медалью «За трудовое отличие» Александр Васильевич Трушников.

Под стать им и другие награжденные ветераны, храбро воевавшие, а сейчас самоотверженно работающие в различных отраслях народного хозяйства.

И. БЕЗДОЛЕВ,
военный комиссар Октябрьского района.

КОГДА ХОЧЕТСЯ ПИТЬ

Наступает лето. В эту пору в большом ходу окрошка. Так что квас только подавай.

Барнаульский завод безалкогольных напитков увеличивает выпуск своей продукции. Хлебного кваса, например, он может нынче производить в три раза больше прошлогоднего. Продажа его организуется в 136 местах.

Почти вдвое больше может вырабатывать завод и фруктовых напитков. К услугам барнаульцев — 124 автомата по продаже газированных вод, фруктовых соков.

Большим спросом, особенно у детворы, пользуется мороженое. В жару этой прохладной сладости будет выпускаться до десяти тонн в сутки.

Л. ПРОТОГЕНОВ.

СЕМЕЙНАЯ РЕЛИКВИЯ

У старожила Барнаула пенсионера М. И. Федорова хранился передаваемый из поколения в поколение редкий документ «Благодарственная грамота ратнику народного ополчения», подписанная фельдмаршалом М. И. Кутузовым.

Грамота была выдана прапрадеду Матвея Ивановича по материнской линии — Фролу Кузьмичу Скоробогатову, уроженцу города Новгорода, активному участнику войны с Наполеоном в 1812 году.

Грамота представляет собой большой лист глянцевитой бумаги, украшенной вензелями, виньетками и прочими атрибутами официальной орнаментальности того времени, в которую вписаны двенадцать медальонов с портретами всех героев Отечественной войны, начиная от Багратиона и кончая Денисом Давыдовым.

Из трехтомной «Истории Отечественной войны 1812 года», изданной в 1896 году, известно, что таких грамот было вручено «числом 250, не более», из которых свыше 170 хранятся в Государственном историческом музее в Москве.

Грамота семьи Федоровых-Скоробогатовых попадает, очевидно, в число еще не найденных и потому представляет собой известную историческую ценность.

На днях Матвей Иванович отправил уникальный документ в Москву, где он займет подобающее ему место в коллекции воинских реликвий русского народа.

Г. АНДРЕЕВ.

РАСЦВЕТУТ САДЫ

В Барнауле растет число любителей-садоводов. Недавно создано садоводческое общество «Строитель» домостроительного комбината, которое объединяет 550 рабочих, служащих, инженерно-технических работников. Земли им отведены недалеко от станции Поваліха, в живописной местности.

Сейчас новые садоводы по советам агронома садят на своих участках яблони, смородину, малину, землянику и другие культуры.

Скоро начнется бурение центральной скважины для снабжения водой всех участков. Намечено строительство пяти домиков пансионатного типа.

П. ЛЮБИМОВ.

ИСКУССТВО НАРОДУ

ЯРКИЙ ПРАЗДНИК ТАНЦА

Вчера в Барнауле начались гастроли Государственного заслуженного ансамбля народного танца Украинской ССР под руководством Павла Вирского.

...В 50-е годы я учился в Киевском хореографическом училище. На лето мы все разъезжались по домам, и только мой товарищ по классу вот уже которое лето проводил в ансамбле Вирского. Мы тогда еще не понимали, что привлекло его в этом коллективе и удивлялись его «причудам»: отличные данные для танцовщика на балетной сцене, педагоги предсказывают успех именно в театре. Но при распределении на работу Алексей Гомон остановился на ансамбле Вирского. И только спустя несколько лет, будучи уже профессиональными танцовщиками, мы оценили его выбор: ансамбль Вирского — настоящая школа мастерства, подлинного академизма.

Выступления коллектива смотришь легко, как говорится, на одном дыхании, ибо искусство его зримо, осязаемо. Уже первая программа ансамбля показала, что это нечто большее, чем просто национальная фольклорная группа. Конечно же, танцы были те, что танцует народ — на Киевщине и Полтавщине, Гуцульщине и Черниговщине. Но уже и не те. Чуть-чуть динамизированные, чуть-чуть сокращенные, чуть-чуть акцентированные в кульминациях, с чуть-чуть подчеркнутым, театрализованным финалом. В этих многочисленных и многозначительных «чуть-чуть» и заключается особый почерк ансамбля.

Исканиям коллектива чужды робость и узость. Пожалуй, нет жанра, который не был бы представлен в его программах. Сюжетная театрализованная миниатюра. Целых два цикла: сплав ранее показанных эскизов на героическую тему прошлого народа, и современная Украина в танцах «Мы с Украины», «Добрый вечер», «Руссдельницы» и «Хмель». Хореографическая сюита — одна из самых излюбленных Вирским форм — от нарядной и орнаментальной «Русской сюиты» до «Моряков флотилии «Советская Украина» и скульптурно-трагического триптиха «Мы помним!».

Для ансамбля характерна и широта географии: танцы всех областей Украины, танцы многих народов нашей страны, танцы зарубежных друзей.

В этом коллективе немало известных имен — народные артисты УССР В. Котляр, Е. Макаров, Л. Смоляков и заслуженные артисты УССР В. Заострожный, И. Годун, А. Гомон, В. Белов, Г. Мальцев... А рядом с ними — те, кто пришел совсем недавно из хореографических училищ и студии при ансамбле, из художественной самодеятельности, кому еще 18—20 лет, кто завтра начнет реализовать новые мечты и творческие замыслы П. Вирского, новые дерзкие планы синтеза народной хореографии и классики.

Каждое выступление ансамбля — праздник яркий, живописный, согретый правдой человеческого чувства.

В. ЗАК,
балетмейстер.

ДЕЛУ ЛЕНИНА, ДЕЛУ ПАРТИИ — ВЕРНЫ!

На XVI съезде ВЛКСМ

(Окончание. Нач. на 1-й стр.).

правды» Б. Д. Панкин. Молодость, сказал он,—это капитал, который общество заинтересовано как можно быстрее пустить в оборот. Последними решениями партии расширены права и возможности комсомола. Многое сделано, в частности, для укрепления и развития того, что можно назвать материальной базой духовного и физического развития молодежи. У комсомола, в частности, есть мощная, разветвленная, рассчитанная на все возрасты система средств и органов массовой информации.

Быстро привыкая даже к самому необычному размаху, любому масштабу, мы, возможно, не всегда отдаем себе отчет, какое это уникальное явление — газетная, журнальная, издательская деятельность комсомола. Никогда, ни в одной стране капитала в руках даже молодежи правящих классов не сосредоточивалась такая сила воздействия. Армия только комсомольских газетчиков, если бы ее собрать, не уместилась бы в этом зале. Это вчерашние студенты, рабочие, колхозники, инженеры, агрономы, учителя. А рядом — неисчислимая рать юнкоров.

Почта одной только «Комсомольской правды», сказал Б. Д. Панкин, составляет более 300 тысяч писем в год. Перечитывая эти письма, как бы вновь и вновь открываешь для себя молодого человека нашего времени, замечательное его умение взглянуть на жизнь возвышенно и трезво. Коммунистические идеалы для него — и великая мечта, и личная забота.

Первый секретарь Красноярского крайкома ВЛКСМ В. Е. Олейников подчеркнул большое значение для комсомола края постановления ЦК КПСС о работе Красноярской краевой партийной организации по руководству комсомолом.

Мы восприняли этот документ как боевую программу, заявил оратор. Товарищи поручили мне передать горячую благодарность Центральному Комитету партии за неослабное внимание к нашему краю, к делам комсомольским, за мудрую заботу о молодежи.

Делегат сообщил, что за последнее время значительно увеличилось число коммунистов, работающих в комсомоле. Партийные организации направили своих наиболее опытных пропагандистов в комсомольскую политсеть. Вырос прием в ряды КПСС лучших комсомольцев.

Представитель красноярской молодежи сердечно поблагодарил московский комсомол, комсомольских работников и студенчество многих областей страны за помощь, которую оказывают они сибирякам в освоении несметных богатств края.

Тепло встретили делегаты и гости съезда старейшего советского писателя К. А. Федина. Первый секретарь правления Союза писателей СССР огласил приветствие съезду от имени правления Союза.

Комсомол прошел славный, героический путь, говорится в приветствии. От малочисленных первых фабричных и сельских ячеек он вырос в могучую силу нового революционного мира. Его влияние сказывается сегодня на всех участках советской действительности. Комсомол рос и мужал под мудрым руководством Коммунистической партии, в духовном содружестве поколений, в повседневной борьбе за торжество ленинских идей.

Советская литература во многих талантливых произведениях правдиво обрисовала исторический путь ленинского комсомола. Она запечатлела героизм молодых на разных этапах строительства новой жизни, показала процесс духовного становления социалистического человека, его преданность советской Родине, партии и народу.

Мы, советские писатели, гордимся этими прекрасными чертами нашего молодого человека, воспитанного комсомолом и партией.

Советская литература всегда была кровно связана с Ленинским комсомолом. В его рядах она неустанно черпала и черпает свое талантливое пополнение. Кипучая общественная деятельность комсомола, его героический труд в мирные дни и подвиг в дни войны, легендарное мужество и стойкость комсомола на самых ответственных участках борьбы за коммунизм являются неиссякаемым источником творческого вдохновения для литератур всех народов советской земли. Писатели от души благодарят Ленинский комсомол за его чуткое отношение к художественной литературе, за его деятельное участие во всех больших и малых делах литературной жизни, за его каждодневную помощь писательским организациям и советом, и делом.

Деловым рапортом XVI съезду ВЛКСМ об ударном строительстве комсомолии Подмосковья прозвучало на съезде выступление первого секретаря Московского обкома ВЛКСМ В. П. Колмогорова. На три месяца раньше срока выполнили молодые строители основные строительно-монтажные работы на вводимых мощностях Воскресенского химкомбината. На этой ударной комсомольской стройке молодежь на практике осуществила коммунистический принцип — один за всех, все за одного. Оратор высказал мысль, что не только романтика дальних строек, но и ударное строительство в своем родном крае имеет исключительно большое значение для воспитания юношества. У каждой областной организации ВЛКСМ должен быть свой Комсомольск, заявил оратор.

В. П. Колмогоров рассказал делегатам о полезных делах школьников Подмосковья, на колхозных и совхозных полях, высказал ряд предложений по работе летних трудовых лагерей для старшеклассников, об организации общественно-полезного труда учащихся профтехучилищ в едином учебно - воспитательном процессе. Деятельность комсомола, подчеркнул делегат Подмосковья, должна самой высокой мерой оцениваться по тому, как молодежь учится коммунизму, какими ударными делами заполнены ее будни.

От молодежи, поднимающей нефтяную и газовую целину Западной Сибири, передал привет делегатам съезда первый секретарь Тюменского обкома ВЛКСМ Г. И. Шмаль. Он рассказал, что в этом суровом краю юноши и девушки — участники Всесоюзной комсомольской стройки — за пять лет прошли большой путь: от первых сотен тонн «черного золота» до нынешних миллионов, от палаток до современных городов.

В невиданно короткие сроки создана новая крупная топливная база страны. И в этом—большая заслуга молодежи, ее ударный труд, невиданный энтузиазм, желание быть в гуще жизни, наследовать лучшие традиции отцов, строивших Комсомольск-на-Амуре, Турксиб, Днепрогэс и Магнитку.

Большинство геологических, нефте-и газопромысловых управлений, заявил оратор, возглавляют молодые специалисты. Средний возраст жителей тюменских городов—23—24 года, а ученых, работающих над проблемами развития края, — 29 лет.

С глубокой заинтересованностью говорил Г. И. Шмаль о подготовке кадров ученых и производственников для строек и промыслов области. Как положительный пример, он привел организованный недавно телемост между Новосибирском и Тюменью, благодаря которому десятки тысяч юношей и девушек прослушали лекции известных сибирских ученых.

Горячими, долго не смолкающими аплодисментами встретили комсомольцы и гости съезда юных пионеров, под барабанную дробь вошедших в зал. Самые юные граждане страны пришли приветствовать своих старших товарищей.

Затем на трибуну поднялся первый секретарь ЦК ЛКСМ Азербайджана Р. Г. Аскеров.

Азербайджан известен как край долгожителей, сказал он. И в то же время это одна из самых молодых республик страны. Значительная часть ее населения—молодежь в возрасте до 30 лет. Азербайджан без преувеличения можно назвать республикой комсомольской. Неуклонно увеличивается число молодежи в ведущих отраслях промышленности. От того, какой по уровню сознательности, трудолюбию, политической зрелости будет эта рабочая молодежь, во многом зависят наши успехи.

Оратор особо остановился на проблемах профессиональной подготовки рабочих. Комсомол, сказал он, должен помочь молодому человеку выбрать ту профессию, которая наиболее соответствует его способностям, интересам общества. Воспитание достойных преемников рабочего класса — важнейшая наша задача.

На XIV съезде ВЛКСМ в этом зале находилась делегат от Азербайджана Герой Социалистического Труда первая девушка-водитель хлопкоуборочной машины в республике Севиль Казиева. Она писала стихи, училась в театральном институте, была депутатом Верховного Совета Азербайджанской ССР, кандидатом в члены ЦК ВЛКСМ. Севиль трагически погибла как боец на трудовом посту. Но непрерывен подвиг. Сегодня здесь присутствует ее сестра, 19-летняя Сона Казиева. Свой трудовой путь она начала в совхозе имени сестры Севиль Казиевой. В прошлом году Сона завоевала второе место в республиканском соревновании молодых механизаторов на кубок имени Севиль, а в нынешнем — возглавила бригаду, которой руководила сестра. Вот она — эстафета трудовой доблести в ее зримом воплощении.

Ряд важных вопросов, связанных с работой молодежи в сфере обслуживания, поставила в своем выступлении Н. П. Середкина — заместитель секретаря комитета комсомола универмага в г. Кемерово. В 1969 году она завоевала звание лучшего продавца области. Делегатка напомнила о том, что на XV съезде комсомола Л. И. Брежнев призвал молодежь к активному участию в улучшении сферы обслуживания. За прошедшее время сделано много. Профессии, связанные со сферой обслуживания, получили общественное признание, заслужили авторитет у молодежи. Только в Кемеровский универмаг за последние три года пришло более 200 юношей и девушек.

Перед торговлей, по мнению оратора, стоит теперь вопрос, как отобрать из желающих работать в этой области самых лучших, самых преданных делу, самых достойных. Этому помогают связи предприятий торговли с подшефными школами, конкурсы, чемпионаты мастерства, обмен опытом между представителями разных районов страны.

Сделать нашу профессию авторитетной — таков был наказ партии, сказала девушка. Авторитет завоевывается профессиональным мастерством, высокими нравственными качествами, сознанием гражданского долга. Все эти качества присущи нашей молодежи. А если помножить их на энергию, на порыв и неугомонность юности, то все трудности будут преодолены.

От имени 93-миллионной армии членов профсоюзов сердечное пожелание плодотворной работы передал делегатам съезда секретарь ВЦСПС Н. Н. Романов.

У комсомола и профсоюзов, сказал он, много общих задач. Это прежде всего формирование новых, коммунистических отношений в труде и жизни, вовлечение трудящихся и молодежи в управление государством и общественными делами, борьба за подъем экономического могущества страны.

Долг профсоюзных и комсомольских организаций — всемерно поддерживать и развивать соревнование, направляя его на внедрение новой техники, технологии и успешное их освоение. Неуклонный рост производительности труда, повышение эффективности производства и качества продукции требуют направлять усилия соревнующихся на лучшее использование всех резервов.

Профсоюзы и комсомол, заявил оратор, под руководством партии проводят большую работу по коммунистическому воспитанию и всестороннему развитию трудящихся и молодежи. В этой работе на первом плане стоит воспитание идейной убежденности и моральной стойкости, дисциплинированности и ответственности за порученное дело.

Роль профсоюзов и комсомола на современном этапе коммунистического строительства неуклонно возрастает. Это обязывает профсоюзные и комсомольские организации добиваться дальнейшего улучшения совместной организаторской и воспитательной работы среди трудящихся и молодежи, чтобы достойно выполнять поставленные партией задачи в строительстве коммунистического общества.

Затем был заслушан доклад Мандатной комиссии, с которым выступил председатель комиссии, секретарь Центрального Комитета ВЛКСМ В. Н. Пастухов. Он сообщил, что на съезд избрано 4.695 делегатов. Они представляют комсомольские организации страны, объединяющие в своих рядах 27 миллионов 28 тысяч 301 комсомольца. Мандатная комиссия проверила полномочия всех делегатов, присутствующих на съезде, и признала их действительными.

Аплодисментами встретили участники заседания сообщение председателя Мандатной комиссии о том, что делегатами XVI съезда ВЛКСМ единодушно избраны члены и кандидаты в члены Политбюро ЦК КПСС, секретари ЦК КПСС.

На нынешнем съезде присутствует на 864 делегата больше, чем на предыдущем. 70,9 процента делегатов являются членами и кандидатами в члены КПСС. Это говорит о нерасторжимой связи Ленинского Союза Молодежи с партией, о крепнущем из года в год в комсомоле партийном ядре.

Делегатами избраны 1.578 работников промышленности, строительства, транспорта, связи и сферы обслуживания, 949 тружеников сельского хозяйства, 269 студентов и учащихся школ, профессионально-технических училищ, техникумов и вузов.

Большая группа делегатов представляет научную и творческую молодежь, комсомольцев Вооруженных Сил Советского Союза.

Отличительная особенность съезда, подчеркнул докладчик, прежде всего в том, что молодые рабочие и колхозники составляют 42 процента всех делегатов. Это — молодая гвардия славного рабочего класса и трудового крестьянства, которой гордится советская молодежь.

Среди делегатов — 4.410 человек, или 94 процента, имеют высшее, незаконченное высшее и среднее образование, 642 делегата — инженеры, 387 — педагоги, 197 — специалисты сельского хозяйства.

Среди делегатов съезда — 75 докторов и кандидатов наук. На съезд избраны и 16 летчиков-космонавтов Советского Союза. В работе съезда принимают участие 23 делегата—Герои Советского Союза, 35 Героев Социалистического Труда.

Достойно представлены на съезде и славные женщины страны. Они составляют 45 процентов от общего числа избранных. Среди делегатов съезда — представители 62 национальностей и народностей страны.

Из биографий, характеров, дел каждого комсомольца, сказал докладчик, складывается неповторимый облик нашего поколения, воспитанного партией Ленина.

Коммунистическая партия может быть уверена, что ее верный помощник и надежный резерв — Ленинский комсомол — всегда был, есть и будет той школой, в которой широчайшие массы молодежи учатся коммунизму, вырастают сознательными гражданами нашего общества, убежденными борцами за торжество коммунистических идей.

* * *

От имени педагогов страны плодотворной работы съезду комсомола пожелал министр просвещения СССР М. А. Прокофьев. Он сказал, что советские учителя успешно трудятся над выполнением решений XXIII съезда КПСС по дальнейшему развитию и совершенствованию средней школы. За годы пятилетки восьмилетнее образование получат около 22 миллионов подростков. За это же время более 13 миллионов юношей и девушек будут иметь полное среднее образование. Подрастающее поколение Советской страны становится самым образованным.

В этой пятилетке в 15 тысячах средних учебных заведений решено ввести автодело, изучение сельскохозяйственных машин — дисциплин, необходимых для трудового воспитания школьников.

Министр просвещения отметил большую помощь комсомола в воспитании подрастающего поколения.

О любви к своей профессии, гордости за нее, о стремлении облегчить труд животновода, механизировать его говорила доярка колхоза имени Ленина Балашовского района Саратовской области М. А. Волощенко. Интересным был ее рассказ о том, как создавалась комсомольско-молодежная ферма, куда пришли девушки после окончания десятилетки, как они боролись за улучшение организации труда, повышение профессионального мастерства.

— Мои друзья, молодые горняки орденоносной шахты «Новопавловская», тоже считают себя участниками комсомольского съезда, — так начал свое выступление бригадир комсомольско-молодежной бригады шахты «Новопавловская» треста «Краснолучуголь» Ворошиловградской области А. В. Силкин. — Конечно, их нет в этом чудесном зале, они в забое, — сказал оратор. — Но утром я разговаривал по телефону с нашим звеньевым, Владимиром Дудкой. Сколько добыли за сутки? — спросил я. 1.700 тонн. На первый взгляд, рядовая, привычная для бригады цифра. Но для нашего комсомольско - молодежного коллектива она многое значит. Сегодня, во время работы съезда, мы завершили 10-месячную программу и начали трудиться в счет ноября.

Герой Советского Союза лейтенант Ю. В. Бабанский передал делегатам съезда боевой привет от советских пограничников. Наши недруги, сказал он, пытаются выведать данные о секретах советского оружия. И я, конечно, с разрешения командования, хочу раскрыть одну военную тайну. У нас есть оружие, благодаря которому советский человек непобедим. Имя этому оружию — коммунистическая убежденность, вера в торжество коммунизма.

Оратор призвал своих товарищей по оружию, воинов Советских Вооруженных Сил горячо, с комсомольским энтузиазмом и впредь крепить могущество славной Советской Армии и Военно-Морского Флота, активно участвовать в строительстве коммунизма.

В обсуждении отчетных докладов Центрального Комитета и Центральной ревизионной комиссии ВЛКСМ приняли участие также первый секретарь ЦК ЛКСМ Армении С. Г. Арутюнян, первый секретарь ЦК ЛКСМ Молдавии П. К. Лучинский, первый секретарь Свердловского обкома ВЛКСМ Е. И. Кондратьев. В своих выступлениях ораторы поднимали различные вопросы многогранной комсомольской жизни, высказывали предложения, направленные на дальнейшее улучшение коммунистического воспитания молодежи. Делегаты съезда единодушно одобряли политическую и практическую деятельность ЦК ВЛКСМ.

По-братски тепло и сердечно встречали делегаты и гости съезда выступления представителей зарубежных молодежных организаций, прибывших в Москву, чтобы вместе с советскими юношами и девушками отметить знаменательное событие в их жизни.

Взволнованно прозвучали речи первого секретаря ЦК Союза трудящейся молодежи Хо Ши Мина Ву Куанга и члена ЦК Федерации молодежи за освобождение Южного Вьетнама Туана Хюина.

Наш союз, сказал Ву Куанг, горячо приветствует грандиозные достижения советского народа и молодежи, славные революционные традиции Ленинского комсомола. Вьетнамская молодежь полна решимости добиться окончательной победы в борьбе за независимость своей родины.

От имени вьетнамской молодежи Ву Куанг выразил благодарность Коммунистической партии, правительству, народу и молодежи Советского Союза за огромную помощь и поддержку справедливой борьбы патриотов Вьетнама против американских агрессоров.

Молодежь и народ Южного Вьетнама, заявил Туан Хюин, вечно будут учиться на примере непокоренных героических советских бойцов, таких, как молодогвардейцы Краснодона, как Зоя Космодемьянская, как Александр Матросов, отдавших жизнь за Родину во время Великой Отечественной войны.

Долго не смолкающей овацией зал приветствовал Ву Куанга и Туана Хюина. Их выступления превратились в манифестацию пролетарского интернационализма и солидарности советской молодежи с борющейся молодежью Вьетнама.

Президент Всемирной федерации демократической молодежи Анджело Олива, приветствуя съезд, подчеркнул, что говорить о советском комсомоле — это значит еще раз мысленно пройти путь, ознаменованный событиями, преобразившими карту мира, превратившими Страну Советов в могучий оплот борьбы народов и всех революционных сил против империалистической политики эксплуатации и войны.

Президент Международного союза студентов Душан Улчак в своем выступлении отметил, что для прогрессивной демократической молодежи и студенчества всей планеты советский комсомол является символом боевой революционной солидарности и пролетарского интернационализма в борьбе народов за свободу и национальную независимость, за мир и социальный прогресс, против империализма, колониализма и неоколониализма.

Первый секретарь Центрального Комитета Димитровского коммунистического союза Иван Панев напомнил, что Георгий Димитров завещал молодежному союзу Болгарии всегда учиться на опыте Ленинского комсомола. Этот его завет стал нерушимым законом для болгарской молодежи. У молодого поколения Страны Советов она учится строить новое общество, воспитывать нового человека, достойного коммунистического будущего.

Дружба между нашими народами, между советской и болгарской молодежью, подчеркнул оратор, стала для нас святыней.

Первый секретарь ЦК Венгерского коммунистического союза молодежи И. Хорват заявил, что Венгерский коммунистический союз молодежи всю свою деятельность строит на основе пролетарского интернационализма. На этой основе родилась и укрепляется из года в год богатая традициями братская дружба венгерских и советских юношей и девушек. И. Хорват заверил делегатов съезда, что венгерская молодежь и руководители Союза молодежи ВНР и в будущем будут прилагать все силы для дальнейшего расширения братских связей с молодежью Советского Союза, других социалистических стран, с прогрессивными организациями всех государств мира.

Взволнованно прозвучали слова первого секретаря Центрального совета Союза свободной немецкой молодежи Г. Яна. Он подчеркнул, что в своих действиях Союз свободной немецкой молодежи всегда руководствуется испытанным в борьбе принципом: учиться у Советского Союза, учиться у комсомола — значит учиться побеждать. Аккумулятором опыта, идейного богатства советской молодежи явится XVI съезд. Материалы съезда будут внимательно изучаться в Германской Демократической Республике.

Братский привет советской молодежи от Союза социалистической трудовой молодежи Кореи передал председатель ЦК Союза О Ки Чон.

Корейская молодежь, сказал он, верная национальному и интернациональному долгу, высоко подняв знамя марксизма-ленинизма и пролетарского интернационализма, знамя антиимпериалистической и антиамериканской борьбы, совместно с советской молодежью, молодежью всех социалистических стран, с революционной молодежью Азии, Африки и Латинской Америки будет еще энергичнее бороться во имя торжества великого дела социализма и коммунизма.

О Ки Чон заявил, что корейская молодежь и впредь будет прилагать все усилия к укреплению дружбы с советской молодежью.

С горячими приветствиями съезду выступили также первый секретарь Национального комитета Союза молодых коммунистов Кубы Хайме Кромбет, первый секретарь ЦК Союза коммунистической молодежи Румынии Ион Илиеску, первый секретарь ЦК Монгольского революционного союза молодежи Чойжилын Пурэвжав, председатель Главного правления Союза социалистической молодежи Польши Анджей Жабиньский, председатель Федерального совета детских и молодежных организаций ЧССР Юрай Варголик.

Делегации зарубежных стран под бурные аплодисменты и овации собравшихся в Кремлевском Дворце вручили XVI съезду Ленинского комсомола знамена своих организаций и другие памятные подарки.

28 мая делегаты съезда работали по секциям.

(ТАСС).

С разных меридианов

ПРЕДАННОСТЬ КОММУНИЗМУ

БЕРЛИН. (ТАСС). XVI съезд ВЛКСМ находится в центре внимания общественности ГДР. Газета «Нойес Дойчланд» под заголовком «Сила комсомола заключается в его связи с партией» печатает полный текст речи Л. И. Брежнева. «Юнге вельт», публикуя речь Генерального секретаря ЦК КПСС, подчеркивает слова Л. И. Брежнева о том, что в героических свершениях юных поколений Страны Советов воплощены не только беспредельная любовь к своей Родине, но и высокое чувство ответственности за дело международного рабочего класса, за идеалы свободы и социальной справедливости во всем мире.

ПРАГА. (ТАСС). «В духе ленинизма» — так озаглавила отчет о работе съезда Ленинского комсомола чехословацкая молодежная газета «Млада фронта».

«Руде право» выносит в заголовок информации о съезде слова Л. И. Брежнева о том, что сила советской молодежи — в ее неразрывной связи с делом партии.

НЬЮ-ЙОРК. (ТАСС). «Нью Йорк таймс» поместила сегодня изложение речи Генерального секретаря ЦК КПСС Л. И. Брежнева на XVI съезде ВЛКСМ. Газета выделяет ту часть речи, где говорится, что бурный подъем молодежного движения в странах капитала является важным симптомом углубления общего кризиса капитализма.

С БОЛЬШИМ ИНТЕРЕСОМ

СОФИЯ, (ТАСС). Съезд ВЛКСМ вызвал большой интерес не только у болгарской молодежи, но и у широкой общественности страны. Передача из Москвы об открытии съезда и речь Генерального секретаря ЦК КПСС Л. И. Брежнева транслировалась по Болгарскому радио и телевидению. Газеты «Отечествен фронт» и «Вечерни новини» опубликовали в вечерних изданиях изложение речи Л. И. Брежнева под крупными заголовками: «Надежный резерв и боевой помощник партии», «Комсомол — боевой авангард советской молодежи».

Газеты подчеркивают слова Л. И. Брежнева о том, что Ленинский комсомол будет и впредь крепить интернациональное единство всех молодых борцов против империализма, за мир, свободу и социалистическое будущее народов.

Положение в Камбодже

РАСОВЫЕ ВОЛНЕНИЯ ВО ФЛОРИДЕ

НЬЮ-ЙОРК. (ТАСС). В американском городе Мелборне (штат Флорида) начались расовые волнения. Более тысячи негров вышли 27 мая на улицы города, протестуя против расовой дискриминации при найме на работу, невыносимых жилищных условий и отказа властей прислушаться к законным требованиям негритянского населения.

Негритянское население Мелборна направило в здание городского совета делегацию, которая должна была представить на проходившем там заседании список требований. Однако делегацию не приняли.

Циничное пренебрежение нуждами негритянского населения стало последней каплей, переполнившей чашу терпения.

НЬЮ-ЙОРК. (ТАСС). Все новые воинские части интервентов перебрасываются в Камбоджу. Агентство ЮПИ передает, что на камбоджийской территории открыт еще один «фронт военных действий». Более 10 тысяч морских пехотинцев, десантников и солдат других родов войск начали новое наступление на юго-востоке Камбоджи в районе, находящемся примерно в 15 километрах от провинциального центра Такео. Как видно из сообщения агентства, цель этого наступления—расширить так называемую «тактическую зону», созданную сайгонскими войсками вдоль восточного берега Меконга, т. е. фактически зону оккупаций.

В других сообщениях говорится, что американские и сайгонские войска, вторгшиеся в Камбоджу, установили контроль над автомагистралью № 7, идущей от южновьетнамской границы к Кампонгтяму — одному из крупных городов Камбоджи.

Командующий группой сайгонских войск, действующих на камбоджийской территории, заявил, что эти войска теперь готовятся к «броску на север в направлении города Кратиех». Интервенты стремятся поглубже вторгнуться в страну до наступления периода сильных дождей, когда продвижение танковых и механизированных колонн может быть затруднено.

Сами сайгонские власти не скрывают, что речь идет о том, что их войска останутся на камбоджийской территории в течение неопределенного времени. Глава сайгонского режима Тхиеу снова заявил, что ни в Сайгоне, ни в Вашингтоне не установлено никаких сроков пребывания сайгонских войск на территории Камбоджи. Тхиеу откровенно говорил о наличии планов создания «антикоммунистического союза» в Юго-Восточной Азии, куда Соединенные Штаты хотели бы вовлечь зависимые от них режимы.

ГОТОВЫ К НОВЫМ СВЕРШЕНИЯМ

МНОГО впечатлений от двух дней работы съезда у посланцев алтайской комсомолии. Слушая доклад Мандатной комиссии, они еще раз убедились, что Ленинский комсомол вырос количественно и качественно. И каждый, кто сейчас сидит в этом зале, достоин многих добрых слов. Особенно приятно их было слышать о своих земляках. В числе делегатов не только мастера труда, но и мастера спорта. Например, докладчик назвал фрезеровщика завода геофизической аппаратуры — обладателя четырех золотых медалей по планеризму барнаульца Виталия Мальцева.

В зале присутствует около трехсот сельских механизаторов. Они пользуются особым вниманием. Первый секретарь ЦК ВЛКСМ Е. Тяжельников в своем докладе говорил: «Особенно хотелось бы сказать о наших славных сельских комсомолках. С новой силой звучит сегодня боевой призыв: «Подруги, на трактор!». Продолжая традицию П. Ангелиной, Турсуной Ахуновой и других знатных механизаторов, многие девушки Алтая, Украины, Узбекистана, Таджикистана, Туркмении, Кубани начали овладевать техникой».

В нашей делегации — три девушки-механизатора. Это — трактористка Н. Григорьева из совхоза имени 50-летия ВЛКСМ Ребрихинского района, трактористка из совхоза «Комсомольский» Павловского района Н. Алексенцева и комбайнер колхоза имени Фрунзе Алейского района Г. Кравченко. Их можно всегда видеть вместе. Кстати, и живут они в одной комнате.

Когда заканчивается заседание, когда над Москвой опускается вечер, девушки вновь обращаются к услышанному и увиденному, чтобы ничего не забыть, ничего не пропустить.

На съезде много говорилось о росте культуры на селе.

— Это огромный рост, — говорит своим подругам Н. Алексенцева. — Возьмите наше хозяйство. Десять лет в нем живу. Совхоз преобразился неузнаваемо. Село украсилось жилыми домами городского типа.

— У нас тоже так, — поддерживает ее Н. Григорьева.— И квартиры со всеми удобствами, и газ имеется.

Затем разговор перешел на подмосковный совхоз «Заря коммунизма», где они были недавно гостями. Здесь наша делегация ознакомилась с организацией производства, с результатами труда. Совхоз к 22 апреля выполнил пятилетнее задание по производству и продаже продуктов животноводства, намного увеличил продажу молока и мяса государству. Наши девчата с огромным вниманием изучали организацию производства, механизацию труда.

...До глубокого вечера горят огни тех комнат, в которых остановились делегаты Алтая. Этот огонь отразится затем в больших делах, к которым готовятся посланцы нашего края в Москве.

Ю. МАЙОРОВ,
спец. корр. «Алтайской правды».

г. Москва.

Служба здоровья

- ЧТОБЫ РЕБЕНОК БЫЛ ЗДОРОВ
- ЕЙ ШЛЮТ БЛАГОДАРНОСТЬ
- УДИВИТЕЛЬНОЕ ЛЕКАРСТВО

УЧИТЕ ДЕТЕЙ... ДЫШАТЬ

Иным родителям это кажется пустяком: подумаешь — ребенок перестал дышать носом, дышит только ртом. Это чаще всего наблюдается при хроническом насморке и аденоидных разрастаниях. Между тем заболевания носа и носоглотки требуют тщательного лечения, а иногда и операции.

Наиболее частой причиной длительного насморка являются разрастания носоглоточной миндалины (аденоиды). Наблюдаются они чаще всего в возрасте 5—15 лет. Наличие аденоидов отрицательно отражается на состоянии детского организма, влияет на физическое и психическое развитие ребенка. Такие дети, дыша через рот, лишаются защиты от пыли и микробов, находящихся в воздухе. Кроме того, нарушается нормальный ритм дыхания, что вредно для здоровья. При нормальном состоянии носа воздух, проходя через него, а затем в более глубокие отделы дыхательного тракта, увлажняется, согревается и обезвреживается. Кроме того, при дыхании через рот воздух при каждом вдохе поступает в легкие в меньшем количестве. В итоге уменьшается жизненная емкость легких, плохо развивается грудная клетка. Ребенок с аденоидами спит беспокойно, с открытым ртом, храпит. Сон не освежает его. Из-за постоянного дыхания через рот, слизистая оболочка глотки становится сухой, на губах появляются трещины. Длительное выключение носового дыхания может привести к снижению содержания кислорода в артериальной крови и возникновению кислородной недостаточности, к функциональным нарушениям аппарата кровообращения и т. д.

Восстановление носового дыхания достигается систематическим лечением хронического насморка, проводимым под строгим контролем специалиста. Самолечение недопустимо, оно часто приносит вред.

В комплексе лечебно-профилактических мероприятий значительное место занимают общая физическая закалка детского организма, гимнастика, спорт, игры. Основным методом лечения аденоидных разрастаний является их хирургическое удаление. Но иногда и после операции некоторые дети в силу привычки дышат ртом. Их следует научить дышать правильно.

«Уроки дыхания» проводите только в хорошо проветренной комнате или (в теплое время года) на открытом воздухе. Дети должны быть в трусах, майке и тапочках. В начале дыхательные упражнения осваиваются детьми в статических позах: лежа, стоя, сидя.

Упражнения в ровном, ритмичном носовом дыхании значительно облегчают работу сердца, усиливают дыхательные движения грудной клетки и диафрагмы, стимулируют внесердечный механизм кровообращения. Восстанавливается нормальная нервная регуляция и деятельность аппарата внешнего дыхания. Увеличивается жизненная емкость легких. Кровь и ткани активно насыщаются кислородом. Общее состояние ребенка значительно улучшается.

И. БУРЛАКОВ,
врач краевого физкультурного диспансера.

В ЧАСЫ ПРИЕМА

В дверь постучали, когда Елена Васильевна собиралась на работу. В квартиру вошла незнакомая женщина с небольшим чемоданчиком в руках. Представилась: из больницы.

— Доктор Рубина интересуется состоянием вашей дочери.

— Верочка абсолютно здорова, отлично себя чувствует.

Надо признаться, Елена Васильевна была не только приятно удивлена. Тронула по-настоящему человеческая забота почти незнакомого человека. Ведь на прием к Рубиной они попали год назад, можно сказать, случайно, когда после визитов ко множеству врачей ее дочь не получила облегчения.

Нинель Исааковна, детский психоневролог, внимательно выслушала обеспокоенную мать, обследовала девочку, объяснила, что волноваться нет причины: организм бурно растет, поэтому увеличилась нагрузка на сердце. Вера прошла курс лечения.

Постепенно и у Елены Васильевны, и у Веры улеглись опасения, все вошло в нормальную колею, а вот доктор, оказывается, не забыла о девочке. И таких подопечных у Рубиной сотни. Всех их время от времени врач вызывает на проверку.

О ее профессиональном умении, чуткости и заботе приходилось слышать не раз. Шли в редакцию и письма со словами благодарности ей. Интересно было познакомиться с этим человеком. Мне довелось быть у Н. И. Рубиной в часы приема. Врачебный кабинет напоминает скорее комнату детского сада. Здесь и стеклянный шкаф с яркими забавными игрушками, веселыми картинками. И даже белоснежная кушетка не пугает детишек, а врача многие из них сначала принимают за воспитательницу. Словом, все сделано так, чтобы малыши чувствовали себя спокойно.

В психоневрологический диспансер, где работает Н. И. Рубина, обычно поступают люди с нарушениями нервной системы. От врача порой требуется много чуткости и такта, чтобы только выяснить истоки заболевания. Ибо если этого он не будет знать, лечение может оказаться неэффективным. По отношению к детям нужна особенная душевная чуткость. Нинель Исааковна осторожно, исподволь выясняет причины заболевания. Иной раз перед ней раскрываются целые семейные драмы. Они заставляют задуматься о влиянии родителей на судьбу ребенка. О том, что родительское легкомыслие может порой непоправимо искалечить жизнь человека, сделать его несчастным.

Впервые привели к ней девятилетнего Женю С. На нем хорошо отглаженный костюм, красивые начищенные туфли, аккуратно подрезанная челка. Очень симпатичный парнишка. До школы все было хорошо. Но вот пошел в первый класс и сразу начал не ладить с арифметикой. Из-за нее остался на второй год. Но и это не прибавило математических познаний.

— Сложи, пожалуйста, 9 и 3, — обращается к мальчику Рубина. Мальчишка мучительно морщит лоб, шевелит губами, но увы... ответ получить, видно, ему не под силу. Сосчитать на пальцах тоже не может.

— «Выпала» математика, — констатирует врач. Происходит это чаще с детьми, у которых повышенная возбудимость.

Не сразу стал таким мальчишка. А виной всему, как выяснилось, обстановка в семье. Родители Жени разошлись. Семейная жизнь стала невыносимой из-за частых попоек отца. На глазах малыша пьянчуга-отец бил жену, крушил, что попадало под руку и даже учил этому своего маленького сына:

— Бей, Женька, ломай!

...Розовощекой кудрявой Любе — постоянной посетительнице — год шесть месяцев. По внешнему виду она напоминает трех-четырехлетнего ребенка, в умственном же развитии — сильно отстает.

— Покажи, где мама, где, — настойчиво пытается говорить с ней врач.

Но та смотрит куда-то на потолок и пускает пузыри...

...Приносят годовалого ребенка с признаками алкогольного отравления (напоили родители!!!).

...12-летней Нине К. доктор дает направление на стационарное лечение. И обеспокоенная девочка в присутствии врача исступленно просит мать:

— Мамочка, дай здесь честное слово, что и ты, и папа бросите... пить.

Намеренно останавливаюсь на этих примерах и сценах, взятых с натуры. По словам доктора Рубиной, все отклонения от нормы, различные неврозы, часто бывают у детей из неблагополучных семей. 50—60 процентов приходящих на прием к врачу — это дети, чьи отцы (а иногда и оба родителя) неразнодушны к спиртному. Малышей лечат, но у кого-то следы пережитого остаются на всю жизнь. Так жизнь детей калечится по вине их «любящих» родителей. Таких, как Владимир Егорович Шаламов, шофер треста «Водстрой», и другие, чьи дети находятся на учете в диспансере.

Кстати, за все 8 часов приема, который вела врач, ни с одним ребенком не появился отец. И тут вся горечь переживаний, тревог и волнений падает на материнские плечи. Мало того, некоторые отцы не соизволят прийти даже по специальному вызову Рубиной.

Мы привыкли оценивать работу врача по количеству людей, которых он вернул в строй. Так же и здесь: чем больше детишек снова войдут в среду своих жизнерадостных сверстников, тем светлее на душе Нинели Исааковны. Это чувство всегда свежо. С того дня, когда 17 лет назад выпускница Алма-Атинского медицинского института впервые переступила больничный порог не студенткой — врачом.

Все было за эти семнадцать лет: горечь бессилия перед болезнью и радость победы. Такова уж профессия врача. Все в этой профессии ей дорого: и счастливые лица поправившихся ребятишек, и радость их матерей, и даже тревожные ночные звонки, на которые она спешит без промедления.

Н. ЩЕРБАКОВА.

г. Барнаул.

И БОЛЬ ОТСТУПИЛА...

ИЗ БИОГРАФИИ ЛЕКАРСТВ

Многим, конечно, знакомы стеклянные ампулы, на которых синими буквами сделана надпись «новокаин». Но мало кто знает, сколько усилий потребовалось для создания этого лекарства.

С незапамятных времен туземцами Боливии и Перу были подмечены удивительные свойства листьев кустарника кока: при жевании они утоляли голод, поддерживали мышечную силу, а главное — сохраняли хорошее расположение духа даже во время изнурительных переходов в Андах.

Высушенные листья кока были завезены в Европу. Многие ученые пытались определить их действующее начало. Наконец, после многих неудачных попыток, в 1860 г., в Германии было выделено действующее начало — бесцветный кристаллический порошок горького вкуса, который был назван кокаином.

Кокаин вызывал у человека состояние психического возбуждения. Вскоре он приобрел печальную известность: пристрастие к порошку приводило к наркомании.

В 1879 году русский фармаколог В. К. Анреп, исследуя свойства кокаина, ввел раствор этого вещества подкожно. Через несколько минут он с удивлением заметил, что кожа над местом укола потеряла чувствительность. Так была открыта способность кокаина вызывать местную анестезию, то есть потерю чувствительности на участке тела, где была сделана инъекция.

Знаменитый австрийский психопатолог З. Фрейд, пробуя кокаин на вкус, обнаружил, что язык потерял чувствительность. Он не придал этому факту большого значения, но рассказал венскому глазному врачу К. Келлеру. Тот смазал раствором кокаина слизистую оболочку языка и роговицу глаза: чувствительность через несколько минут исчезла. После этого он начал использовать кокаин при операциях на глазах.

Независимо от Келлера с этой же целью применял кокаин русский офтальмолог И. Н. Кацауров.

Операции с применением кокаина проходили безболезненно. Так вошла в медицину местная анестезия.

Однако очень быстро медики обнаружили существенный дефект кокаина: если вводить его в ткани в значительных количествах, он может вызвать паралич нервных центров, кроме того, как говорилось выше, у пациентов могло возникнуть пристрастие к кокаину.

Немецкий химик А. Эйнгорн одним из первых взялся за решение сложной задачи — получить соединение, обладающее способностью вызывать местную анестезию, но лишенное ядовитых свойств кокаина. И вот в 1905 году он получил новокаин. Новокаин так же, как и кокаин, временно парализовал нервы, воспринимающие болевые раздражения.

Немецкий ученый Е. Либль решил вводить себе подкожно новое вещество в постепенно возрастающих дозах. Полученные Либлем результаты подтвердили предположение, что новокаин менее ядовит, чем кокаин. Кроме того, у новокаина оказалось еще одно ценное преимущество — к нему не возникало пристрастия.

Вскоре новокаин стал одним из наиболее распространенных средств для местного обезболивания при самых различных хирургических операциях.

Новокаин оказался полезным не только во время операций. Растворы новокаина применяются внутривенно и внутрь (при гипертонической болезни, спазмах кровеносных сосудов, язвенной болезни желудка и двенадцатиперстной кишки, зуде, экземе, кератите, глаукоме и других).

Новокаин употребляют также для растворения пенициллина с целью удлинения его действия. Новокаин предложен для внутримышечных инъекций при некоторых заболеваниях, чаще встречающихся в пожилом возрасте (эндартериит, атеросклероз, гипертоническая болезнь, спазмы коронарных и мозговых сосудов, бронхиальная астма и других).

Лечение производят в условиях стационара.

Со времени получения новокаина прошло более шестидесяти лет. За это время создано много новых лекарств. Одни не выдержали испытания временем, другие были заменены более эффективными.

Новокаин до сих пор остается одним из надежных средств в арсенале медицины.

С. АСТАФЬЕВА,
нач. отд. информации крайаптекоуправления.

«ЛИШНИЙ» ВЕС

Общеизвестно, что неподвижность, «лишний вес» часто становятся предвестниками сердечно-сосудистых заболеваний. Но, наверное, немногие знают, что изучению состава тела человека, соотношения его отдельных компонентов посвящена целая новая глава современной антропологии.

В прошлом, чтобы определить процентное содержание отдельных органов и тканей по отношению к общему весу, анатомы расчленяли трупы. Применительно к живому человеку такая задача казалась неразрешимой.

Внедрение в антропологию достижений физики и химии позволило глубже изучить законы изменчивости компонентов, составляющих человеческое тело. На помощь пришли рентген и ультразвук, меченые соединения и изотопы.

— Считается, что чем выше плотность — удельный вес тела, тем лучше физическое развитие, — рассказывает советский антрополог кандидат биологических наук Владимир Чтецов. — Больший удельный вес свидетельствует о большем развитии плотных тканей.

Удельный вес жира в среднем составляет 0,9 грамма на кубический сантиметр, мышцы — 1,1, костей — 1,6. Соотношение этих тканей может оказать влияние на результирующий показатель — удельный вес, и по его колебаниям удается судить об изменениях состава тканей тела. Для этого предложено много формул. Принимается, что у среднего мужчины, «человека-эталона», удельный вес равен 1,067 грамма на кубический сантиметр.

Ученые условно разделяют вес тела на обезжиренную телесную активную массу и жировую пассивную. Соотношение между ними служит мерилом физической дееспособности.

Количество жира в организме зависит от размера и числа жировых клеток.

Выводы, сделанные антропологами, должны прийти на помощь медикам.

— В ходе исследований, — заключает Владимир Чтецов, — определились очень интересные зависимости между развитием жировых складок и физиологическими показателями, к примеру, уровнем холестерина в крови. Выяснилось, что чем выше содержание жира, тем больше потребление кислорода на единицу массы. У ожиревших девочек и мальчиков после уменьшения веса при одной и той же нагрузке потребление кислорода и частота пульса резко сокращались.

Обнаружилось также, что при потерях или прибавке веса на каждый килограмм потерь или прибавок приходится свыше 600 граммов жира, и это чрезвычайно важно учитывать медикам при лечении ожирения.

(АПН).

В нашей газете сообщалось уже о четырех студентах — участниках зональной научной конференции по болезням крови в Чите. Представленные ими работы удостоились высокой оценки. Алтайские студенты получили первые премии и грамоты — Министерства здравоохранения и Читинского горкома ВЛКСМ.

На снимке: участники научной конференции. Слева направо: Леонид Бабанский, Валерий Лычев, Елена Мазепа и Константин Бишевский.

ФУТБОЛ

Федерация футбола РСФСР сообщает результаты матчей чемпионата страны среди команд ЧЕТВЕРТОЙ зоны класса «Б», состоявшихся 26 мая 1970 года:

«Металлург» (Новокузнецк) — «Урожай» (Канск) — 1:1. «Шахтер» (Киселевск) — «Сибиряк» (Братск) — 1:0. «Шахтер» (Прокопьевск) — «Строитель» (Абакан) — 4:0. «Амур» (Благовещенск) — «Вулкан» (Петропавловск - Камчатский) — 3:1. «Сахалин» (Южно-Сахалинск) — «Старт» (Ангарск) — 3:0. «Авангард» (Комсомольск) — «Горняк» (Райчихинск) — 0:2. «Гранит» (Тетюхе) — «Сибэлектротяжмаш» (Новосибирск) — 1:0. «Рыбак» (Находка) — «Торпедо» (Рубцовск) — 3:0. «Угольщик» (Артем) — «Прогресс» (Бийск) — 0:1.

(ТАСС).

Редактор А. ПРОЗОРОВ.

ГОСУДАРСТВЕННЫЙ 3-ПРОЦЕНТНЫЙ ВНУТРЕННИЙ ВЫИГРЫШНЫЙ ЗАЕМ 1966 ГОДА

СПРАВОЧНАЯ ТАБЛИЦА

31-го тиража выигрышей, состоявшегося 15 мая 1970 года в г. Ростове-на-Дону.

Выигрыши выпали на следующие номера серий и облигаций во всех двадцати девяти разрядах займа.

№№ серий	№№ облигаций	Размер выигрыша в рублях	№№ серий	№№ облигаций	Размер выигрыша в рублях	№№ серий	№№ облигаций	Размер выигрыша в рублях
100710	13*)	500	133977	35*)	500	167134	30*)	500
101066	38*)	500	134158	18*)	1000	167470	47*)	500
101169	42*)	500	134279	19*)	500	169789	06*)	500
101397	26*)	500	135135	28*)	2500	170189	1—50	40
101689	1—50	40	136255	11*)	500	171247	48*)	500
101945	20*)	500	136834	09*)	500	171370	17*)	5000
102575	13*)	500	137083	32*)	500	171419	44*)	500
104382	41*)	500	137142	11*)	500	171626	04*)	500
104389	36*)	500	137391	32*)	1000	171639	22*)	500
104665	02*)	500	138050	1—50	40	172699	17*)	500
105522	1—50	100	138096	38*)	500	172908	1—50	100
106088	1—50	40	138873	1—50	100	173213	10*)	500
106112	36*)	5000	139158	06*)	500	174052	09*)	500
106674	44*)	500	139870	37*)	500	174084	25*)	1000
107235	40*)	500	141521	1—50	40	174531	1—50	40
107314	22*)	500	142561	1—50	40	174763	28*)	1000
108452	07*)	500	142757	22*)	500	175006	02*)	2500
109023	30*)	500	142909	1—50	40	176807	47*)	500
110299	30*)	500	144685	46*)	500	178284	38*)	500
110697	31*)	500	144768	15*)	500	178431	1—50	40
110887	23*)	500	145260	1—50	40	178717	26*)	500
111038	02*)	1000	145596	18*)	500	178851	1—50	100
111288	10*)	1000	145853	29*)	500	180043	34*)	500
111399	11*)	500	146165	23*)	500	180556	29*)	500
111627	14*)	500	146382	05*)	500	180723	04*)	500
111816	1—50	40	147974	04*)	500	181287	14*)	1000
111883	1—50	40	148484	07*)	500	182889	1—50	100
112022	01*)	500	149452	04*)	500	182920	1—50	40
112324	21*)	500	153644	14*)	500	183166	38*)	500
113679	1—50	40	153657	24*)	500	183272	1—50	40
115064	45*)	500	154308	38*)	500	183449	40*)	500
115179	1—50	40	154576	47*)	2500	183859	32*)	1000
115413	1—50	40	154855	1—50	40	185116	39*)	500
115633	32*)	500	155177	25*)	500	185771	10*)	500
115853	01*)	500	155234	18*)	500	186140	1—50	100
116269	1—50	100	155398	1—50	40	186285	41*)	1000
116463	16*)	1000	155735	1—50	40	187120	1—50	100
116532	49*)	500	156032	04*)	1000	187621	36*)	1000
117790	50*)	1000	157675	06*)	500	187642	35*)	500
118317	49*)	500	158334	04*)	500	188913	31*)	500
119031	35*)	500	158622	1—50	40	189630	1—50	40
119993	19*)	500	159014	19*)	500	189770	1—50	40
120706	30*)	500	159144	1—50	100	189855	1—50	40
121626	48*)	500	159425	1—50	100	189907	09*)	500
121627	1—50	100	159978	29*)	500	190936	1—50	40
121686	1—50	40	160075	1—50	40	191295	15*)	500
121861	12*)	500	160156	42*)	500	191546	1—50	40
123043	37*)	1000	160186	28*)	1000	191573	18*)	1000
123221	12*)	500	160310	07*)	500	192161	1—50	40
125405	02*)	500	160493	1—50	40	192762	35*)	2500
125904	49*)	500	160948	1—50	40	193269	27*)	500
126356	07*)	500	161043	37*)	500	193445	15*)	500
126392	44*)	500	162265	1—50	40	194379	46*)	1000
126661	42*)	500	163340	28*)	500	194938	1—50	100
127264	1—50	100	163586	09*)	500	195123	13*)	500
128019	1—50	40	163952	1—50	40	195568	19*)	1000
129453	23*)	1000	164203	21*)	500	196140	45*)	500
130540	1—50	100	165420	10*)	500	196357	13*)	2500
131010	38*)	500	165918	09*)	500	196561	03*)	500
132166	35*)	500	166091	1—50	40	197274	06*)	500
132280	03*)	500	166346	1—50	100	197346	22*)	500
133062	05*)	500	166504	1—50	40	198062	06*)	1000
133162	44*)	500	167124	1—50	40			

* На остальные 49 номеров облигаций этой серии выпали выигрыши по 40 рублей.

В таблице указаны выигрыши на двадцатирублевые облигации.

По облигациям достоинством в десять рублей выплачивается половина выпавшего выигрыша.

В сумму выигрыша включена нарицательная стоимость выигрышей облигации.

Управление Гострудсберкасс и Госкредита Алтайского края.

Страхование детей является удобной формой сбережения денежных средств к совершеннолетию ребенка.

Договоры страхования заключаются с родителями и другими родственниками ребенка, которому исполнилось не более 15 лет, на страховые суммы 300, 500 и 1.000 рублей. Месячные страховые взносы невелики. Их размер зависит от возраста ребенка, срока страхования и страховой суммы.

С 1 мая этого года введены новые правила страхования детей, по которым значительно улучшены условия страхования. Так, например, сокращены сроки для освидетельствования детей, пострадавших в результате несчастных случаев, предусматривается выплата выкупной суммы независимо от периода, оплаченного страховыми взносами.

Для заключения договоров обращайтесь в инспекцию Госстраха или к страховому агенту которого можно вызвать на дом или по месту вашей работы.

Управление Государственного страхования по Алтайскому краю.

БАРНАУЛЬСКИЙ УКП ЗАОЧНОЙ ШКОЛЫ ТРЕНЕРОВ ПРИ ОМСКОМ ГОСУДАРСТВЕННОМ ИНСТИТУТЕ ФИЗИЧЕСКОЙ КУЛЬТУРЫ

объявляет прием учащихся на 1970—71 учебный год.

Школа готовит специалистов по физической культуре и спорту со средним специальным образованием. В школу принимаются лица обоего пола с образованием 7—8 и 10—11 классов. Срок обучения для имеющих 7—8 классов — 4 года, имеющих среднее образование — 2 года 10 месяцев (без отрыва от производства).

Вступительные экзамены проводятся с 5 августа по спортивной специализации, русскому языку (диктант), математике (устно) — для окончивших 7—8 классов, а для окончивших 10 классов — по спортивной специализации, русскому языку и литературе (сочинение), истории СССР (устно). В программу вступительных экзаменов включаются нормативы по общей физической подготовке (легкая атлетика, гимнастика, плавание) и избранному виду спорта (спортивная специализация). Поступающие должны иметь по специализации действующий спортивный разряд (не ниже второго).

Прием заявлений с 1 июня по 31 июля. Заявления подаются на имя ректора института с указанием избранной специализации по виду спорта.

Документы для поступления подаются по адресу: г. Омск, улица Ленина 2 «а», школа тренеров.

Прием вступительных экзаменов будет производиться в г. Барнауле — проспект Ленина, 46, кафедра физвоспитания. Телефон 99-7-41.

ТОМСКИЙ ДРАМАТИЧЕСКИЙ ТЕАТР

ГАСТРОЛИ

(В помещении Алтайского краевого драматического театра).

РЕПЕРТУАР С 3 ПО 15 ИЮНЯ

3 (среда) — «ТРЕТЬЯ, ПАТЕТИЧЕСКАЯ».
4 (четверг) — «ТРЕТЬЯ, ПАТЕТИЧЕСКАЯ».
5 (пятница) — «СЕМЬЯ ПЛАХОВА».
6 (суббота) — «ВАСИЛИЙ ТЕРКИН».
7 (воскресенье, утро) — «МАЛЬЧИШКА И КЛОУН».
7 (воскресенье, вечер) — «ВАСИЛИЙ ТЕРКИН».
8 (понедельник) — «СЕМЬЯ ПЛАХОВА».
9 (вторник) — «ЗОЛОТАЯ КАРЕТА».
10 (среда) — «ЧУЖОЙ РЕБЕНОК».
11 (четверг) — «ДАМЫ И ГУСАРЫ».
12 (пятница) — «МОИ ЗНАКОМЫЕ».
13 (суббота) — «СТРАННАЯ МИССИС СЭВИДЖ».
14 (воскресенье, утро) — «МАЛЬЧИШКА И КЛОУН».
14 (воскресенье, вечер) — «СЕМЬЯ ПЛАХОВА».
15 (понедельник) — «ВАСИЛИЙ ТЕРКИН».

Открыта предварительная продажа билетов. Принимаются заявки на коллективные посещения спектаклей.

ИЗДАТЕЛЬСТВО ТИПОГРАФИИ «АЛТАЙСКАЯ ПРАВДА» ПРИГЛАШАЕТ НА РАБОТУ

В ГАЗЕТНЫЙ ЦЕХ — МУЖЧИН, ЛИНОТИПИСТОВ, ПОДСОБНЫХ РАБОЧИХ, ТЕХНИЧЕК, ГРУЗЧИКОВ, РЕЗЧИКОВ БУМАГИ.

Обращаться: г. Барнаул, ул. Короленко, 105, в отдел кадров. Телефон 5-52-57.

ТЕЛЕВИДЕНИЕ

29 МАЯ

18.00 — Для детей «Мы любим искусство». 19.00 — Спектакль Алтайского краевого театра музыкальной комедии. 21.00 — Телепанорама. 21.25 — Художественный фильм.

ТЕАТРЫ

КРАЕВОЙ ТЕАТР ДРАМЫ. «ОНИ СРАЖАЛИСЬ ЗА РОДИНУ». В 19-30.

КИНО

«РОССИЯ». «НЕПОДСУДЕН» В 9, 10, 12-30, 16, 19-30. «КУРА НЕУКРОТИМАЯ». В 11-45, 13.30, 14.15, 15-15, 17, 17-45, 18-45, 20-30, 21-15, 22-15.

«ЮНОСТЬ». «БЕЛОЕ СОЛНЦЕ ПУСТЫНИ». В 9-15, 13, 14-45, 18-30, 20-15. «КУРА НЕУКРОТИМАЯ». В 11, 16.30, 22.

«РОДИНА». «БЕЛОЕ СОЛНЦЕ ПУСТЫНИ». В 9, 10, 10-40, 11.40, 12.20, 13.20, 14, 15, 15.40, 16-40, 17-20, 18-20, 19, 20, 20-40, 21-40, 22-20.

Летний кинотеатр (пос. Кирова). «НА ВОЙНЕ КАК НА ВОЙНЕ». В 18, 20.

«ОКТЯБРЬ». «МАКЕДОНСКАЯ СВАДЬБА». В 9-30, 11-15, 13, 14-45, 18-45, 20. «ДЕВЧОНОК НЕ БЕРЕМ». В 17, 22.

«ПЕРВОМАЙСКИЙ». «ФАНФАН-ТЮЛЬПАН». В 12, 14, 16, 18, 20, 22. «ПОЧТМЕЙСТЕР». В 11, 13, 17, 19, 21.

Кинотеатр «ОГОНЕК». «ОГОНЬ, ВОДА И МЕДНЫЕ ТРУБЫ». В 10, 15.

«ЧАЙКА». «КОРОЛЕВСТВО КРИВЫХ ЗЕРКАЛ». В 9-30 (для детей). «ФАНФАН-ТЮЛЬПАН». В 11, 12-45, 14-30, 16-15, 18, 19-45, 21-30.

Кинотеатр «ЛЕТО» (пос. Мирный). «УГРЮМ-РЕКА» (1—2 серии). В 18, 21.

«АЛТАЙ». «СЛЕД СОКОЛА». В 14, 16, 18, 20, 22.

ПАРК КУЛЬТУРЫ И ОТДЫХА (меланжевого комбината). «СВАДЬБА». В 21-30.

ВЫПИСЫВАЙТЕ И ЧИТАЙТЕ

«НОВОЕ ВРЕМЯ»

Журнал освещает внешнюю политику Советского Союза и зарубежных государств, важнейшие международные события и проблемы, комментирует политическую, экономическую и социальную деятельность народов и государств.

«Новое время» печатает в виде приложений основные документы внешней политики Советского Союза, международных организаций и форумов. Во втором полугодии подписчики в качестве бесплатного приложения получат справочник «Столицы государств мира».

Подписка на все издания журнала принимается без ограничения у общественных распространителей, предприятиями «Союзпечати» и связи.

Подписная цена на шесть месяцев — 3 руб. 30 коп.

ФИЛАРМОНИЯ

ГАСТРОЛИ АРТИСТОВ ЛЕНИНГРАДСКОЙ ЭСТРАДЫ

В программе: фельетоны, пародии, сатирические миниатюры, иллюзия, песни советских композиторов, лирические современные песни, романсы, современные эстрадные танцы, акробаты-эксцентрики.

В концерте принимают участие инструментально-эстрадный ансамбль, конферанс **Олег АЛЕКСАНДРОВ.**

Подробности в афишах.

Концерты состоятся:

3 июня — во Дворце химиков, начало в 19-30 час.

4 июня — во Дворце культуры пос. Южный, начало в 20 час.

5 июня — в клубе «Трансмаша», начало в 21 час.

6 июня — в Доме культуры АВЗ в Новоалтайске, начало в 20 час.

7 июня — в клубе меланжевого комбината, начало в 21 час.

Билеты продаются в кассах филармонии и в ДУМе с 11 до 19 часов ежедневно и через уполномоченных.

Принимаются коллективные заявки.

ПРИГЛАШАЮТ НА РАБОТУ:

УПРАВЛЕНИЕ БЫТОВОГО ОБСЛУЖИВАНИЯ НАСЕЛЕНИЯ АЛТАЙСКОГО КРАЙИСПОЛКОМА — бухгалтеров-ревизоров для работы в г. Барнауле, Рубцовске, Славгороде, р. п. Кулунде. Обращаться: г. Барнаул, Дом Советов, 3-й этаж, комната 192. Телефон 99-5-53.

ЭНЕРГОСБЫТ — шофера. Обращаться: г Барнаул, ул. Полевая, 16. Проезд трамваем № 4, автобусами № 4, 16 по остановки «ТЭЦ-1».

ЦЕНТРАЛЬНЫЙ УНИВЕРМАГ — продавцов, кассиров, художника-оформителя. Обращаться: пр-кт Ленина, 55, в отдел кадров.

ФАБРИКА «ОБУВЬ» — заведующего материальным складом, **обувщиков, заготовщиков** обуви, **учеников** заготовщиков обуви, **приемщиков** заказов, **мастеров** по ремонту обуви, **учетчика, электрика, уборщиц** в производственные помещения. Обращаться: г. Барнаул, ул. Пролетарская, 128, в отдел кадров.

БАРНАУЛЬСКИЙ САНАТОРИЙ — заместителя главного врача по АХЧ, **шоферов, лодочников, медицинских сестер, санитарок, рабочих, бухгалтера** расчетной группы. Обращаться: ул. Парковая, 21 «а». Проезд трамваем № 7, до остановки «Телецентр».

МЕНЯЮ двухкомнатную секцию (28 кв. м.) со всеми удобствами в городе Текели на равноценную в городе Барнауле. Обращаться: Казахская ССР, г. Текели ул. Гагарина, 1, кв. 3. Семикин Вячеслав Алексеевич.

г. Барнаул, ул. Короленко, 105.

НАШ АДРЕС И ТЕЛЕФОНЫ

Справки 5-49-56; заместитель редактора 5-48-37; ответственный секретарь 5-52-34; заместители отв. секретаря 5-51-13. ОТДЕЛЫ: партийной жизни 5-43-54, 5-53-11; пропаганды и агитации 5-50-92; советского строительства и быта 5-51-73 5-53-11; сельского хозяйства 5-46-73, 5-54-64; промышленности и транспорта 5-52-63, 5-46-12; строительства 5-49-54; культуры и учебных заведений 5-50-82; информации и спорта 5-46-92; писем 5-54-12, 5-48-71; стенографистка 5-45-62; отдел объявлений 5-53-62. Общественная приемная работает с 10 до 14 часов (кроме субботы и воскресенья). Телефон 5-57-62.

Типография издательства «Алтайская правда» Алтайского крайкома КПСС.

АГ 16693. 50.300.
Заказ № 3189.
Тираж 175.000 экз.