ПРОЛЕТАРИИ ВСЕХ СТРАН, СОЕДИНЯЙТЕСЬ!

АЛТАЙСКАЯ ПРАВДА

Орган Алтайского краевого комитета КПСС и краевого Совета депутатов трудящихся

№ 120 (14703) • ВТОРНИК, 26 МАЯ 1970 ГОДА • Год издания 53-й • Цена 2 коп.

СЕГОДНЯ В МОСКВЕ НАЧИНАЕТ СВОЮ РАБОТУ XVI СЪЕЗД КОМСОМОЛА

ПЛЕНУМ ЦК ВЛКСМ

23 мая состоялся X пленум Центрального Комитета Всесоюзного Ленинского Коммунистического Союза Молодежи.

Пленум предложил рассмотреть на XVI съезде ВЛКСМ следующую повестку дня:

Отчет Центрального Комитета ВЛКСМ и задачи комсомола по воспитанию молодежи в духе ленинских заветов. (Докладчик — первый секретарь ЦК ВЛКСМ Е. М. Тяжельников).

Отчет Центральной ревизионной комиссии ВЛКСМ. (Докладчик — председатель Центральной ревизионной комиссии ВЛКСМ В. Т. Иванов).

Выборы центральных органов ВЛКСМ.

Пленум рассмотрел отчет ЦК ВЛКСМ XVI съезду комсомола. С докладом по этому вопросу выступил первый секретарь ЦК ВЛКСМ Е. М. Тяжельников.

Пленум единогласно утвердил отчетный доклад Центрального Комитета комсомола XVI съезду Всесоюзного Ленинского Коммунистического Союза Молодежи.

(ТАСС).

СМОТР КОМСОМОЛЬСКИХ ДЕЛ

СЕГОДНЯ в столице нашей Родины собрались лучшие из лучших, посланцы многомиллионного комсомола страны на очередной, XVI съезд ВЛКСМ. Участниками этого знаменательного события в жизни советской молодежи, всего народа будут и представители алтайской комсомолии.

Время, прошедшее после предыдущего съезда, было временем напряженной работы, славных дел, оно отличалось новым подъемом трудовой и политической активности советских юношей и девушек. В ряду многих важных событий особое место заняла подготовка к 100-летию со дня рождения В. И. Ленина. Она отмечена новой формой работы ВЛКСМ, которая позволила слить воедино идеологическую, производственную и организационную деятельность комсомольских организаций, позволила шире привлечь молодежь к активному изучению идейного наследия вождя, к практическому претворению в жизнь его заветов. Эта новая форма работы — Ленинский зачет.

Именно в ходе зачета имени Ильича родился почин комсомольско-молодежной бригады Геннадия Ларичева с Бийского котельного завода: выполнить пятилетний план к 22 апреля 1970 года. Раньше 700 комсомольско-молодежных коллективов стали его последователями и успешно выполнили свои социалистические обязательства, в том числе и инициатор соревнования.

Комсомольцы Алтайского моторного и станкостроительного заводов выступили с инициативой «Ленинскому юбилею — 100 ударных дней». Почин молодых барнаульцев нашел широкое распространение в крае. В течение ста дней молодежь Алтайского ордена Ленина тракторного завода имени М. И. Калинина изготовила сверх плана несколько десятков тракторов, а комсомольцы моторного завода — немало двигателей и топливных насосов.

Подводя итоги зачета, молодые моторостроители рапортовали о том, что 10 апреля досрочно выполнены социалистические обязательства, принятые на 100 дней ленинской трудовой вахты.

«Ленинский зачет впервые глубоко познакомил меня с теоретическим наследием В. И. Ленина, помог определить свое место в жизни комсомольской организации», — так отвечают сегодня на вопрос о том, что дал им Ленинский зачет, молодые рабочие ордена Ленина завода «Трансмаш». И, действительно, в ходе зачета слесарь этого предприятия Валерий Левашов стал ударником коммунистического труда, поступил в Алтайский политехнический институт, избран секретарем комсомольской организации цеха. К Всесоюзному комсомольскому собранию дал рекордную выработку токарь Алексей Галкин. В ответ на Письмо ЦК КПСС, Совета Министров СССР, ВЦСПС и ЦК ВЛКСМ «Об улучшении использования резервов производства и усилении режима экономии в народном хозяйстве» он решил нынче еще более повысить темпы. Активный общественник, спортсмен, Алексей Галкин свой Ленинский зачет сдал на «отлично». Благодаря ему, благодаря сотням его товарищей по труду комсомольская организация завода досрочно выполнила свое обязательство. Всего молодые трансмашевцы внесли в ленинский фонд экономии сотни тысяч рублей.

Успешно сдали Ленинский зачет и молодые строители ордена Ленина треста «Стройгаз». Комсомольско-молодежные бригады Валерия Шитова, Александра Арцимовича, делегата XVI съезда ВЛКСМ Александра Ольховского и другие обеспечили досрочный ввод в строй еще одного гиганта большой алтайской химии — шинного производства на Всесоюзной ударной комсомольской стройке — Барнаульском шинном комбинате.

Приняв их эстафету, на три месяца раньше срока освоили выпуск новой продукции — алтайских шин — молодые рабочие комбината. Опережая время, трудятся молодые станкостроители и текстильщики, приборостроители и химики, строители и транспортники края.

Претворяя в жизнь ленинский завет молодежи: «Только в труде, вместе с рабочими и крестьянами можно стать настоящими коммунистами», около 300 тысяч юношей и девушек края встретили ленинский юбилей личными трудовыми подарками. Начатое по инициативе молодежи страны движение «Пятилетке — мастерство и поиск молодых» переросло при поддержке комитетов ВЛКСМ в краевой смотр технического творчества. В нем приняли участие свыше 7.000 юношей и девушек. 6.050 рационализаторских предложений и изобретений, поданных ими, принесли народному хозяйству 7 миллионов рублей экономии.

Только созданный Михаилом Кругловым, заведующим мастерской совхоза «Чергинский» Шебалинского района, шерстопресс позволил сэкономить 15 тысяч рублей.

Всего же комсомольцы и молодежь внесли в ленинский фонд экономии 18 миллионов рублей.

УСПЕШНО сдали трудовой Ленинский зачет сельские комсомольцы и молодежь. 30 тысяч молодых механизаторов в сложных погодных условиях обеспечили своевременную уборку урожая. Свыше 1.700 комсомольско-молодежных коллективов, звеньев и агрегатов соревновались за высокую культуру земледелия, за то, чтобы вовремя и без потерь убрать урожай. Им помогали 15 тысяч студентов высших и средних учебных заведений, тысячи молодых рабочих и школьников края. Только в Павловском районе 12 молодых комбайнеров за период уборочной страды намолотили от 4 до 6 тысяч центнеров зерна.

В соревновании за звание «Лучшая комсомольско-молодежная ферма» принимало участие 200 коллективов. Подавляющее большинство из них перевыполнило социалистические обязательства. Коллектив комсомольско-молодежной фермы № 4 племзавода «Катунь» Бийского района дважды пересматривал ранее принятые обязательства и принимал повышенные. Секретарь комсомольской организации этой фермы доярка Мария Климова брала обязательство выполнить личную пятилетку за 4,5 года, а выполнила за 3 года и 11 месяцев. 3.884 килограмма молока от каждой коровы своей группы — такой ее трудовой успех.

Ленинский зачет во многом способствовал движению сельской молодежи за овладение механизаторскими профессиями. В крае 45 тысяч молодых людей обучаются профессии механизатора. По почину павловских девушек и женщин за штурвалы и рычаги тракторов встали 5.000 их подруг.

Выполняя решения VIII пленума ЦК ВЛКСМ, в школах края сейчас 15 тысяч учащихся приобретают технические специальности. Так, в школах Тюменцевского района знакомство с техникой начинается в кружках любителя сельхозтехники, в которых занимается 369 ребят, 238 старшеклассников, в том числе 147 девочек этого района получают специальность тракториста на факультативных занятиях, практикумах, 119 — изучают автодело.

(Окончание на 2-й стр.).

НАВСТРЕЧУ ВЫБОРАМ

КАНДИДАТЫ АЛТАЯ

СИНИЦЫН Иван Флегонтович

КРАТКАЯ БИОГРАФИЯ

Иван Флегонтович Синицын родился в 1911 году в деревне Ново-Закатново Вичугского района Ивановской области, в семье рабочих-текстильщиков.

Трудовую деятельность И. Ф. Синицын начал в 1932 году после окончания автомеханического техникума на Горьковском автомобильном заводе. Сначала работал наладчиком, затем мастером, технологом, старшим инспектором отдела технического контроля. Одновременно учился на вечернем отделении Горьковского индустриального института имени А. А. Жданова, который окончил в 1937 году.

С 1936 по 1946 год Иван Флегонтович работает на заводе «Красная Этна» (г. Горький) старшим инспектором и начальником отдела технического контроля завода, начальником цеха, главным механиком, заместителем главного инженера, главным инженером и последние три года — директором завода. Здесь в 1940 году он вступает в ряды Коммунистической партии.

В 1946 году И. Ф. Синицын назначается директором Уральского автомобильного завода, а в 1950 году — директором Волгоградского тракторного завода имени Дзержинского.

В 1957 году Иван Флегонтович выдвигается на должность председателя Совета народного хозяйства Волгоградского административно-экономического района, а в 1962 году переводится на эту же должность в Нижневолжский совет народного хозяйства.

Крупный специалист, умелый организатор, Иван Флегонтович в сентябре 1965 года назначается на пост министра тракторного и сельскохозяйственного машиностроения СССР.

Иван Флегонтович Синицын награжден орденом Ленина, двумя орденами Трудового Красного Знамени, орденом Отечественной войны I степени, орденом Красной Звезды, двумя орденами «Знак Почета» и медалями.

И. Ф. Синицын — депутат Верховного Совета СССР. На XXIII съезде партии избран кандидатом в члены ЦК КПСС.

Общими собраниями рабочих, инженерно-технических работников и служащих Алтайского моторного завода, завода «Алтайсельмаш», совхоза «Бийский» Бийского района, колхозников ордена Ленина колхоза «Россия» Змеиногорского района Иван Флегонтович Синицын единодушно выдвинут кандидатом в депутаты Совета Национальностей Верховного Совета СССР по Алтайскому избирательному округу № 3.

НАКАЗЫ, ТЕПЛЫЕ НАПУТСТВИЯ

Рабочие, служащие и инженерно-технические работники Каменского авторемзавода «Сельхозтехники» выдвинули кандидатом в депутаты Совета Союза Верховного Совета СССР первого секретаря крайкома КПСС **Александра Васильевича Георгиева.** Состоялась теплая встреча трудящихся г. Камня со своим кандидатом. Доверенное лицо — главный инженер авторемзавода В. С. Ермолаев ознакомил избирателей с биографией А. В. Георгиева, рассказал, какими успехами готовится встретить коллектив день выборов, призвал собравшихся отдать свои голоса за кандидата блока коммунистов и беспартийных.

С наказами кандидату выступили на встрече ткачиха Н. К. Строева и другие.

В своей речи перед избирателями А. В. Георгиев говорил о торжестве советской демократии, о задачах тружеников городов и сел края, поблагодарил за оказанное доверие.

Кандидат в депутаты Совета Союза Верховного Совета СССР по Каменскому избирательному округу первый секретарь крайкома КПСС А. В. Георгиев встретился также с избирателями Романовского, Тюменцевского, Завьяловского, Панкрушихинского и других районов.

* * *

Три дня проходили встречи избирателей Благовещенского района с кандидатом в депутаты Верховного Совета СССР по Славгородскому избирательному округу **Александром Ивановичем Бером,** трактористом колхоза «Россия» Волчихинского района. Его биография еще коротка, но очень характерна, типична для наших дней. Он молод, а уже возглавляет партийную организацию бригады. Хозяйское, любовное отношение к земле, высокое профессиональное мастерство снискали ему авторитет и уважение односельчан.

Механизатора-кандидата, как давно знакомого человека, радушно встретили в колхозах имени XXI съезда КПСС, имени Ленина, имени Суворова и «Заря коммунизма». Встречи повсеместно вылились в яркую демонстрацию демократизма нашей избирательной системы, в деловой, обстоятельный разговор о выполнении планов и обязательств юбилейного года. Колхозники дали наказы своему кандидату.

А. И. Бер встретился также с избирателями совхоза «Таврический», трудящимися районного центра и химиками Кучукского сульфатного комбината.

Н. ГАРЕЛЬШЕВ,
корр. «Алтайской правды».

Высокими темпами ведут полевые работы хлеборобы колхоза „Победа" Троицкого района. Засеяно уже около четырех тысяч гектаров зерновых. Ни минуты простоя не знают агрегаты. Своевременно снабжает их семенами лучший шофер колхоза Павел Петрович Савин, которого вы видите на снимке.

Фото М. Павельева.

СЕЕТ ДОЛИНА УРСУЛА

У горных земледельцев горячая пора — идет массовый сев яровых культур. Первыми начали полевые работы онгудайцы. С раннего утра на току колхоза имени Калинина — деловая обстановка. Спешит сюда шофер Мерей Бурулов, который на своем грузовике подвозит семена к сеялочным агрегатам. Работницы тока Кобе Матрашева, Мангыр Янмова и Кундучи Ачимова его не задерживают, с помощью автопогрузчика быстро наполняют кузов отборным ячменем.

С первых дней сева машины у калининцев работают групповым методом. Перемещаются посевные агрегаты на следующий участок, и вслед за ними двигаются заправки водой, горючим, семенами. Сокращаются расстояния, экономится время на обслуживание, соответственно ускоряются и темпы сева. За день тракторист первой бригады Юрумчи Баяндин вместе с сеяльщиками Петром Шохтуповым и Попон Тохтошевым засевают по 30—35 гектаров, что намного выше нормы. Точно так трудятся и другие коллективы сеялочных агрегатов.

Почва под посев готовится заранее. Подготавливают ее постоянно Ярдан Сакашев и Леонид Санаров. У них выработался уже определенный набор приемов, которые позволяют увеличивать производительность труда. Дело у калининцев спорится, и сев здесь подходит к концу. Большая заслуга в этом главного агронома колхоза Михаила Урматовича Бетешева.

Такая собранность, готовность к действию, как никогда, отвечает условиям нынешней капризной весны. В горах часто идут дожди, иногда их сменяет снег, посевные дела из-за ненастья не блещут. В онгудайских хозяйствах, расположенных в долине реки Урсул, не засеяно пока и половины ярового клина. Вот почему опыт калининцев, сумевших противопоставить непогоде хозяйскую сметку и организованность, достоин всяческого распространения и подражания.

Но о нем в районе знают немногие. Особую тревогу вызывает положение дел в Еловском овцесовхозе. Здесь засеяно всего 634 гектара из 2.690 по плану. Более семисот гектаров предстоит еще вспахать. На подготовке земель занято пять тракторов, но работа их идет такими темпами, что на весновспашку потребуется еще не менее двадцати дней.

Не лучше, чем еловцы, работают и механизаторы колхоза имени Карла Маркса. На Куратинской ферме трактористы Николай Ксенофонтов и Николай Синюкин также сеют на недопустимо высоких скоростях. Хуже того, суперфосфат, который высевается одновременно с семенами, сырой. Он забивает катушки высевающих аппаратов, и половина зерна не попадает в почву.

Самое обидное то, что все эти недостатки стараются оправдать горячей заботой о севе. Да, время велит спешить. Но не так, как это делают в Ело и Курате. Для злостного брака на севе нет оправданий, потому что на карту ставится судьба урожая.

Встречаются факты нерационального использования техники. На полях Кара-Кубинской бригады все три сеялочных агрегата работают в разрыве друг от друга. Здешние трактористы не захотели работать вместе, групповым методом. В итоге получается, что два автозаправщика не успевают обслуживать агрегаты, и они простаивают в ожидании семян. В колхозе «Искра» семена привезли в мешках и свалили их у дороги. Чтобы заправить сеялку зерном, трактористу Вячеславу Тропину и сеяльщику Тидыш Белешеву приходится пересекать все поля, попусту тратить уйму времени.

На полях онгудайских хозяйств мало встретишь автозаправщиков, засыпка семян в сеялки почти повсеместно производится вручную. Ни на одном посевном агрегате не удалось встретить маркера, трактористы действуют «на глазок». Недосевы, пересевы — обычное явление на здешних полях.

В Теньгинском племовцесовхозе агрегаты разворачиваются на поле с невыключенными сеялками. Считается, что так работа идет быстрее. Не замечают, однако того, что во время таких разворотов гнутся, ломаются сцепки. А сколько придется крутиться тем комбайнерам, которые станут осенью убирать урожай с таких полей.

В долине Урсула идет массовый сев, закладывается основа кормовой базы для общественного животноводства. Чтобы не остаться в долгу перед государством, перед животноводством, земледельцам надо улучшить качество сева, добиваться того, чтобы каждый гектар ярового поля дал наиболее полную отдачу.

В. БУИДЫШЕВ — народный контролер колхоза имени Калинина, **П. ГОРДИЕНКО** — агроном управления сельского хозяйства облисполкома, **В. ИВАНОВ** — председатель районного комитета народного контроля, **Н. ДУДИН** — инспектор областного комитета народного контроля.

Онгудайский район.

ЧТОБЫ ЗИМОВКА БЫЛА СЫТОЙ

С ЗАСЕДАНИЯ КОЛЛЕГИИ МИНИСТЕРСТВА СЕЛЬСКОГО ХОЗЯЙСТВА РСФСР

Успешно решают проблему кормов для общественного животноводства и личных подсобных хозяйств труженики сел Астраханской области. Они решили, что каждый колхоз, совхоз должен создать на зиму полутора — двухгодичный запас сена, силоса, травяной муки, сенажа и корнеплодов. Уже сейчас это решение подкрепляется делами.

Почин колхозов и совхозов области обсужден на заседании коллегии Министерства сельского хозяйства РСФСР. Отмечалось, что астраханские земледельцы особое внимание уделяют улучшению естественных кормовых угодий, созданию долголетних культурных пастбищ, расширению площадей орошаемых земель, которые отводятся под кормовые культуры.

Наглядный пример — колхоз «15 лет ВЛКСМ» Владимирского района. В нынешнем году хозяйство значительно увеличит производство животноводческой продукции, доведет поголовье крупного рогатого скота к началу зимовки до двух тысяч овец — до 10 тысяч. Для общественного стада потребуется не менее 6.700 тонн грубых кормов, 3.400 тонн кукурузного силоса и 820 тонн корнеплодов. Но колхозники решили запасти кормов в два раза больше. Каким же образом?

Решение задачи — в мелиорации. В колхозе две тысячи гектаров орошаемых площадей — в семь раз больше, чем пять лет назад. Половина этих массивов отводится для выращивания кормовых культур, в первую очередь люцерны.

Немалую роль сыграет и кукуруза. Ею занято 260 гектаров орошаемых полей. Труженики хозяйства рассчитывают получить с каждого гектара не менее 350 центнеров зеленой массы. В нынешнем году в колхозе прибавится к уже имеющимся еще более ста гектаров культурных пастбищ.

На орошаемых землях намечено провести повторные, поукосные и пожнивные посевы кормовых культур в основном для получения зеленой подкормки во второй половине лета и осенью. Такие посевы займут не менее 200 гектаров. В хозяйстве сейчас идет борьба за лучшее использование каждого гектара пашни (особенно поливного), каждого сенокосного участка и пастбища.

К уборке сена подготовлены механизированные звенья, за которыми закреплена необходимая техника. За сено первой категории механизаторы получат до 30 процентов доплаты к основному заработку.

Коллегия министерства одобрила почин астраханцев и рекомендовала широко распространить его во всех хозяйствах Российской Федерации.

(ТАСС).

ВСТРЕЧИ В МОСКВЕ

В эти дни Москва помолодела. Она украсилась не только яркой зеленью садов и парков, но и кумачом плакатов, приветствующих делегатов XVI съезда ВЛКСМ. На широких проспектах и улицах столицы сейчас особенно много юношей и девушек с комсомольскими значками.

Среди тех, кто 26 мая придет во Дворец съездов, чтобы принять участие в работе съезда, сорок пять делегатов Алтая. Это — труженики заводов, ферм, полей, комсомольские активисты.

Московская комсомолия радушно встретила участников съезда с Алтая. Шефы нашей делегации — молодежь Люблянского района. Посланцы сибирского края уже побывали в гостях у пионеров, на литейно-механическом заводе.

Кроме того, наша делегация встретилась с сотрудниками газеты «Комсомольская правда». Она поздравила коллектив молодежной газеты с 45-летием. Нашим землякам были вручены значки «Комсомольской правды» и красные гвоздики. Кроме того, делегаты Алтая посетили Мавзолей Ленина. От имени алтайской комсомолии к его подножию возложил венок Герой Социалистического Труда чабан из Родинского района **И. Рыбалко.** Делегаты Алтая побывали на ВДНХ, встретились с творческой молодежью столицы.

Ю. МАЙОРОВ,
спец. корр. «Алтайской правды».

г. Москва.

ТОЛЬКО В ТРУДЕ ВМЕСТЕ С РАБОЧИМИ И КРЕСТЬЯНАМИ МОЖНО СТАТЬ НАСТОЯЩИМИ КОММУНИСТАМИ

В. И. ЛЕНИН. «ЗАДАЧИ СОЮЗОВ МОЛОДЕЖИ»

СМОТР КОМСОМОЛЬСКИХ ДЕЛ

(Окончание. Нач. на 1-й стр.).

На первом краевом слете женщин-механизаторов ученица Черемновской средней школы Павловского района Люба Кагаринская призвала всех учащихся собирать металлолом, чтобы изготовить из него колонну тракторов «Пионерский богатырь». 7 апреля на Алтайском ордена Ленина тракторном заводе имени Калинина тракторная колонна была вручена 30 лучшим женщинам-механизаторам.

Хорошим трудовым подарком встретили юбилей В. И. Ленина алтайские студенты. 5.050 юношей и девушек сдавали Ленинский зачет в студенческих строительных отрядах. Они вели строительство 450 объектов. 273,3 километра линий электропередач позволили зажечь лампочки Ильича во многих поселках и селах. 8 миллионов 420 тысяч рублей капиталовложений освоили студенты.

В прошлом году юноши и девушки, пионеры и школьники посадили лесные защитные насаждения на площади 2.700 гектаров, заготовили 6.700 тонн семян древесно-кустарниковых пород, свыше 9 миллионов черенков тополя. Комсомольцы шефствуют над 45 тысячами гектаров лесных полос. Новые сады, парки, скверы — вот конкретные результаты Ленинского зачета.

ЗАЧЕТ воедино спаял теоретические знания с практическим участием юношей и девушек в коммунистическом строительстве. Воспитание убежденных борцов за коммунизм комсомол Алтая считает одной из важнейших задач идеологической работы среди молодежи.

Около 240 тысяч юношей и девушек изучили и сдали зачет по произведениям В. И. Ленина. По сравнению с 1968/69 учебным годом число слушателей кружков комсомольского политпросвещения возросло на 11 тысяч. В ходе зачета значительно вырос интерес молодежи к теоретическому наследию В. И. Ленина, истории Коммунистической партии, Ленинского комсомола.

Значительное влияние Ленинский зачет оказал на организационное укрепление первичных организаций. С апреля 1969 года в ряды Ленинского комсомола принято 45 тысяч человек. Впервые за всю 50-летнюю историю краевая комсомольская организация выросла до 250 тысяч человек. За это время рекомендовано кандидатами в члены КПСС 4 тысячи человек.

Бюро крайкома ВЛКСМ 15 мая 1970 решило проводить Ленинский зачет ежегодно со 2 октября по 22 апреля.

В настоящее время по инициативе молодежи г. Барнаула и Змеиногорского района в крае проходит ударный месячник в честь XVI съезда ВЛКСМ. Делается все, чтобы высокий трудовой и политический энтузиазм юношей и девушек, вызванный подготовкой к всенародному празднику — 100-летию со дня рождения В. И. Ленина и к XVI съезду ВЛКСМ, продолжался.

ВСЕМИ своими успехами комсомол обязан Коммунистической партии. Руководство партии, заботу и поддержку коммунистов мы ощущаем всегда и во всем. И сегодня, в день открытия XVI съезда ВЛКСМ, комсомол Алтая, как и комсомол всей страны, свои взоры и думы обращает к ленинской партии коммунистов. Потому что у комсомола нет другой более важной задачи, чем борьба за дело великого Ленина, за дело, все силы и способности которому отдают верные ленинцы — коммунисты.

А. ПРОХОЖЕВ,
зам. зав. отделом пропаганды крайкома ВЛКСМ.

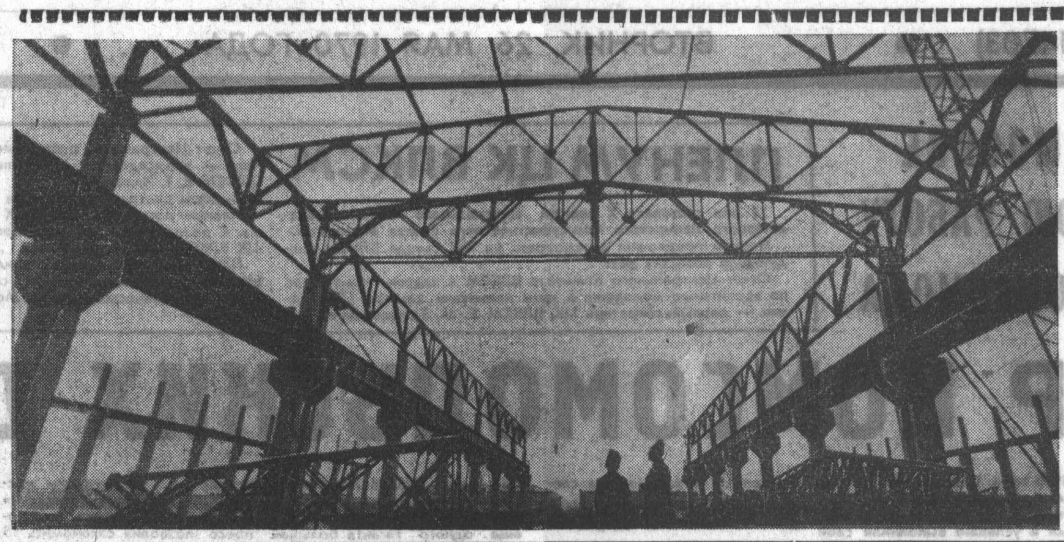

Руками молодых строителей Алтая возводятся объекты, за последние годы неузнаваемо преобразившие наш край, намного увеличившие его индустриальную мощь. Достаточно назвать лишь Всесоюзную ударную комсомольскую стройку Барнаульского шинного комбината, чтобы представить, как многое умеют молодые руки.

НА СНИМКЕ: почерк монтажников.

Фото Б. Брязгина.

ОТЦЫ И ДЕТИ

КАКОЙ все же сильной властью над нами обладают архивные документы! Этот снимок, что я держу в руках, принадлежит истории. На нем допотопный, с сегодняшней точки зрения, трактор... А на радиаторе — транспарант: «1-й трактор АТЗ». Этот скромный документ, этот свидетель трудового подвига многое заставляет вспомнить, о многом подумать.

Как жаль, что не разглядеть отчетливо лицо человека, сидящего в кабине трактора. Его фамилия Киневич. Павел Романович Киневич. 24 августа 1942 года ему доверили сесть за рычаги первого алтайского трактора.

Каждому парню, поступающему работать на АТЗ, дарил бы я торжественно такую фотографию и рассказывал, прежде чем в цех пустить, откуда есть-пошла нынешняя слава завода, как ковали ее в те неимоверно трудные годы молодые ребята и девчонки, работавшие в лютые зимы под открытым небом, жившие на скудном военном пайке... Мне о том времени совсем недавно, несколько дней назад, рассказывал Семен Владимирович Петров, наладчик из первого кузнечного цеха. В числе первых комсомольских строителей Алтайского тракторного пришел он в Рубцовск из деревни, все тяготы на себе вынес, все радости, истории теперь принадлежащие, пережил.

Один из самых уважаемых в городе людей, Герой Социалистического Труда, Семен Владимирович говорил о силе пролетарских традиций, о судьбе нынешних молодых тракторостроителей.

Есть славная у рубцовчан традиция: к совсем еще молодым рабочим прикрепляют опытных шефов, кадровых, сильных специалистов. Так, под постоянным рабочим приглядом, в каждодневной учебе и растут люди.

Ничто не рождается на голом месте. И у этой доброй традиции свои корни. В сорок втором году, в напряженную трудную пору родилась на заводе первая комсомольская производственная школа. Сколько было специалистов на заводе, — все взялись шефствовать над парнями и девчатами, пришедшими по путевкам комсомола из села на строительство АТЗ.

Петров говорит: «Каждому поколению свойственно идеализировать свою молодость». И здесь же себя как бы опровергает: «Отличные парни нынче работают. Правда, и условия для них созданы другие».

Комсомолия Рубцовска награждена орденом Трудового Красного Знамени. Это награда и тем, кто сегодня только вступает в трудовую жизнь, и тем, кто уже делал историю.

Ничто в истории (будь то история страны или одного предприятия) не исчезает бесследно. И хоть не знает она повторов, но каждое новое поколение в чем-то главном, предельном, похоже на отцов, на предшественников. Конкретные примеры из истории комсомола Рубцовска подтверждают это. И открывается яркая, волнующая повесть о преемственности.

Не трудно угадать время, когда принималось рубцовскими комсомольцами вот это постановление:

1. Во всех ячейках начать работу по изучению юношеского коммунистического движения.

2. Улучшить связь городской организации с Аргентиной и Канадой вначале путем товарищеского письма.

3. Проверить по всем ячейкам, как идет уплата интернационального гривенника.

4. Ни одного комсомольца не члена МОПР.

5. 22 сентября все ячейки устраивают субботники, все средства идут на помощь зарубежным братьям.

Разве сегодняшняя работа по военно-патриотическому воспитанию, которую успешно ведут многие комсомольские организации Рубцовска, разве сегодняшние воскресники в фонд помощи героическому Вьетнаму — не живое свидетельство преемственности комсомольских поколений?

Правительственный орден на знамени рубцовских комсомольцев. Награда к пятидесятилетию ВЛКСМ. А я искал в городе следы другой, давнишней, может, не такой, но тоже почетной награды. И нашел, хотя времени много с тридцать шестого года утекло. Именно тогда комсомольцы Рубцовска получили за свою работу ценнейшую премию — настоящий самолет.

И когда сегодня читаешь во многих комитетах комсомола благодарственные письма командования о службе в армии рубцовских парней, не обнаруживаешь разве в этом верность комсомольским традициям?

Три рубцовских делегата войдут сегодня в зал заседания XVI съезда ВЛКСМ — самого высокого комсомольского собрания страны. Среди них Валя Чуева, строитель. Это и ее имел в виду первый секретарь Рубцовского горкома партии В. Т. Мищенко, когда в нашей с ним беседе говорил о той роли молодежи, которую играет она в выполнении важнейших задач, стоящих перед Рубцовской партийной организацией, называл имена, приводил интересные, очень показательные цифры. Вот Валя Чуева. Девушка, каких у нас тысячи. Трудовой стаж — пять лет. И каждый год из этих пяти — как пролет на лестнице гражданского совершенствования и взросления. Групкомсорг, ударник коммунистического труда, депутат городского Совета, член добровольной народной дружины, участник слета молодых строителей Сибири и Дальнего Востока... Это все из ее характеристики. Многое и выпало — учеба в вечерней школе, шефство над молодыми рабочими, работа в совете общежития...

Почему именно Чуева поехала на съезд комсомола? Мне кажется, в Валентине сконцентрированы типичные качества молодых рубцовчан. Тех, кто представил съезду этот гордый рапорт:

169 комсомольско-молодежных коллективов трудятся на предприятиях города. А как трудятся, об этом говорит хотя бы такой факт: в ленинский молодежный фонд экономии внесено более 1.300 тысяч рублей.

Начало патриотического ударничества в Рубцовске было положено фронтовыми молодежными бригадами. Как здорово укреплена эта замечательная традиция! За стодневную вахту в честь 100-летия со дня рождения В. И. Ленина молодежь Рубцовска выпустила сверх плана несколько десятков тракторов, сто шестикорпусных плугов, массу деталей и узлов.

Зрелость, в конечном итоге, проверяется не в спорах, не в мечтаниях, какими бы смелыми и дерзкими они ни были. Проверяется она в каждодневном будничном труде, лишенном наносной романтики. Найти романтику в будничности и превратить каждый новый день в день, непохожий на вчерашний, наполнить его большим смыслом и поиском — это зрелость взрослых молодых людей.

Еще несколько документов — сегодняшних и тех, что уже историей стали, освещая из прошлого день нынешний.

«Внести в комсомольскую копилку «Молодежь тракторного — Ильичу» в юбилейном году 220 тысяч рублей за счет выпуска сверхплановой продукции». Это — из обязательства комсомольско-молодежных бригад первого кузнечного цеха. Того самого, где трудится Герой Социалистического труда С. В. Петров.

«С большим воодушевлением пишу я эти строки. Коммунистическая партия и Советское правительство зовут нас освоить миллионы гектаров целинных и залежных земель, и я, как комсомолец, не могу остаться в стороне. Мой долг — поехать в один из районов освоения целинных и залежных земель.

Станочник Владимир Дмитриев».

«Прошу принять меня в ряды Ленинского комсомола. Хочу идти на освоение просторных залежных земель бойцом с комсомольским билетом. Б. Брылин».

Перекличка комсомольских поколений... Живая повесть, в которой никогда не будет конца. Вот на столе рядом с фотографией первого трактора ложится другая. Время не тронуло еще ее. И само событие произошло недавно. Длинная шеренга могучих машин. Праздничные лица. Пионеры с флагами. Это недавнее — уходит с завода тракторная колонна «Пионерский богатырь». Машины, сделанные из металла, который собрали пионеры, переданы женщинам-механизаторам края.

Почти половина тружеников предприятий Рубцовска — это люди, родившиеся и выросшие здесь, в этом городе. Молодые, следовательно, люди. И еще один факт из статистики — Рубцовск занимает одно из первых мест в стране по количеству работающих жителей от всего населения. Это тоже немаловажный штрих в портрете юного пролетариата молодого города.

А. НАДЕЖДИН.

г. Рубцовск.

МЕСТО В ЖИЗНИ

Накануне отъезда представителей комсомолии Алтая на XVI съезд ВЛКСМ редакция попросила некоторых делегатов, ОСНОВЫВАЯСЬ НА ЛИЧНОМ ОПЫТЕ, НАЗВАТЬ ТО ГЛАВНОЕ, ЧТО НЕОБХОДИМО МОЛОДОМУ ЧЕЛОВЕКУ ДЛЯ ДОСТИЖЕНИЯ УСПЕХА.

При этом намеренно не раскрывалась «ведомственная принадлежность» успеха, понятия достаточно широкого, включающего в себя и продвижение по служебной лестнице, и рекордное достижение в спорте, и даже ни к чему не обязывающую популярность в кругу друзей, и многое, многое другое. Короче, скажи, что ты считаешь успехом, и я скажу, кто ты.

Так вот, молодые люди говорили только о том успехе, который определяется как ТРУДОВОЙ. И уже одно это достаточно ярко характеризует их взгляды на жизнь, их представления о достойном месте в жизни.

Итак, слово — делегатам XVI съезда ВЛКСМ.

ЧЕСТНАЯ РАБОТА

Иван РЫБАЛКО,
Герой Социалистического Труда,
чабан совхоза «Степной»

Чабану, случается, в гору глянуть некогда. Это когда идет ягнение. Замотаешься, издергаешься, устанешь—нет, кажется, труднее профессии. Видимо, в такие вот часы и

приходила мысль: брошу это занятие. Решено — сделано. Окончил я курсы трактористов и понял: не по мне работа. То ли дело — шофер! Выучился на шофера и... окончательно уверился: моя профессия — чабан.

Что это — призвание? Но ведь призвание, если верить нашим ранним представлениям, это что-то вроде дела, о котором мечтаешь чуть ли не с первого класса, это что-то такое, чему не изменишь никогда, ни при каких обстоятельствах. А я вот пытался в механизаторы податься. И, вообще, чабаном стал, можно сказать, от нехорошей жизни: отец погиб на войне, мать умерла, когда мне было четырнадцать лет. Остался я старшим в семье, под моим началом младшие сестра и брат. Вот и пошел работать, чабаном стал. По всем статьям — случайный человек в животноводстве. И все же считаю: работаю по призванию.

Есть тут один секрет, которым я и хочу поделиться с теми, кто только-только вступает в трудовую жизнь.

Встречаются еще люди, которым что ни доверь — делают спустя рукава. И дело страдает, и они заодно с ним. Мыкаются, горемычные да несчастные, о работе по душе что-то мямлят. А спроси их, чего же им хочется — определенно не скажут, потому как и сами не знают.

И вот личный опыт, опыт людей, с которыми приходилось и приходится работать, подсказывают: призвание — вовсе не голубая мечта, это — дело, которое утвердило тебя человеком. Призвание — как большая любовь, а такую любовь надо заслужить. Заслужить же ее можно только одним — честной работой.

Позже я не раз и не два думал: почему так получилось, почему я не стал ни трактористом, ни шофером? Почему я сейчас не могу без своего дела? Возможно, кое-кому это покажется непонятным, однако, приезжая в город, я чувствую: мне тесно, хочется в степь, на простор, к своим подопечным.

Я полюбил свое дело потому, что слишком много отдал ему забот, тревог, дум. А вначале была просто честная работа, теперь это работа по призванию.

Она же, работа, подсказала мне, куда идти учиться, назвала точный адрес: не какое-то учебное заведение (лишь бы диплом!), а сельскохозяйственный техникум. Так сказать, в полном соответствии с призванием.

Требуется известный опыт, чтобы вдруг в общеизвестном и потому вроде бы не достойном внимания (нам подавай что-то поновей!) увидеть настоящую ценность.

О том, что труд — единственная дорога к настоящему, прочному успеху, написано и сказано столько, что, кажется, можно было бы и не повторяться. Только кажется... Потому что здесь-то и «зарыта» та самая главная истина, мимо которой, в конце концов, не проходит, не должен пройти ни один человек. Если он действительно человек...

Потому что, как сказал поэт: «Все счастье земли — за трудом!».

НЕ ОПОЗДАТЬ

Галина ПРИБЫТКОВА,
токарь Бийского котельного завода

Вот говорят: учиться никогда не поздно. Но лучше всего это делать тогда, когда положено, — в молодости. Иначе, чего доброго, можно и опоздать. Очень даже просто! Откуда иначе берутся те, кто вздыхает: «Эх, угробил золотое время».

У нас на заводе, в инструментальном цехе, где я работаю, почти круглый год можно

услышать разговоры об отметках, контрольных работах, сочинениях, задачках... Будто не завод, а школа. Очень многие у нас учатся, очень. А совмещать занятия с работой — труднее не придумаешь. По себе сужу. Вечерами кончала восьмой класс. Сейчас на вечернем же отделении химико-механического техникума. Третий курс. Но хоть и трудно, зато каждый день убеждает: учеба помогает в труде.

А, вообще-то, я имела в виду другую учебу, в стенах завода. Поначалу у меня, хотя и ГПТУ кончила, не клеилось. Ведь в училище мы практиковались на старых станках, а здесь, на заводе, новые: что к чему — ума не приложу. Но осмотрелась я, пригляделась и — к Юрию Геннадьевичу. Есть у нас такой опытный токарь, Юрий Геннадьевич Васильев. Что за человек! Если бы не он, вскорости был бы, наверное, конец моей заводской карьере. А тут начал он меня учить да переучивать. Что непонятно, неясно — к нему. Ни табелей, ни отметок, никакой официальщины, а учебный процесс идет полным ходом, самый натуральный учебный процесс.

И ведь научилась. Только тогда рабочим человеком себя почувствовала.

Был у нас парень Володя Давыдов. Равнодушный, из рук все валится — такой человек. Глядеть неприятно. Мы к нему и так, и сяк: учись, мол, встряхни себя. Как об стенку горохом. Ни в какое дело вникать не хочет. Когда уходил, мы к нему: «Что же ты делать будешь?». Жалко парня. Кому он нужен, и чего он в жизни добьется, если неумейка неумейкой и учиться не желает?

Знание — сила. А сильному все по плечу.

ПЛЕЧО ТОВАРИЩА

Галина КРАВЧЕНКО,
секретарь комитета ВЛКСМ колхоза им. Фрунзе Алейского района

Восемь девчонок окончили в 1966 году десятилетку, и все восемь уехали в Барнаул, оставили свое село Вавилон.

Спустя какое-то время вернулись обратно, все восемь. Была в их числе и я.

А в декабре прошлого года к нам прибыло пополнение из двенадцати парней. Впрочем, какое пополнение? Это наши же парни, отслужив положенный срок в армии, вернулись домой, на прежнее место жительства. Больше того, Валера Харитонов решил даже средства производства оставить прежними. Как-то подходит ко мне: «Похлопочи,— говорит,— в правлении, чтобы я работал на той же машине, на какой работал до армии». Уважили человека.

Из недавних двенадцати солдат пятеро женились. Остальные, судя по всему, тоже в холостых не долго задержатся.

Свадьбы — обычное дело. Так почему же я о них так распространяюсь? Да потому,

что еще недавно, года три назад, молодежь валом валила из села. А сейчас, смотришь, не только не уходят, но многие даже возвращаются. Конечно, деревня стала иной, перемены к лучшему на лицо. Но главное здесь в том, что наши старшие товарищи поиному начали подходить к «молодежному вопросу».

Владимира Михайловича Овсянникова, председателя нашего, мы не то, что уважаем,— любим. То же скажу и о секретаре парткома Василии Ивановиче Сечкареве. Они стараются каждого обеспечить делом по душе, каждому обрисуют перспективу, вселят уверенность.

А перспектива — это, пожалуй, самое первое, что требуется молодому человеку. И повышают наши молодые механизаторы классность, многие парни и девушки учатся в институтах и техникумах.

Растет наша комсомольская организация, растет и вера: то ли еще будет! Потому что там и может быть успех, где действуют не одиночки, а коллектив, где чувствуется плечо товарища, особенно если это плечо старшего, умудренного опытом человека, знающего, что это за сила такая — родное село, родное поле.

НА ПЕРЕДНЕМ КРАЕ

ЭТА БРИГАДА создана недавно. На Всесоюзном комсомольском собрании молодежь совхоза имени 50-летия ВЛКСМ рапортовала коммунистам об успешной сдаче Ленинского зачета. Тогда же девчатам вручили новенькие «Беларуси». Название — и неплохое! — первому в районе женскому отряду трактористок комсомольцы придумали сообща: бригада плодородия.

...Пять новеньких тракторов гуськом вытянулись по дороге. Флагманскую машину ведет Нина Григорьева. И не потому, что у Григорьевой опыта чуточку побольше (второй год она работает на технике, отлично потрудилась прошлой осенью на уборке урожая). Григорьева — инициатор создания женской тракторной бригады — одна из первых обучилась механизаторской профессии. В феврале Нину приняли кандидатом в члены партии. В парткоме решили тогда: испытаем молодого коммуниста делом. Дали первое партийное поручение — возглавить бригаду. Задача не из легких. Одной не справиться. Вызвался помочь старейший тракторист совхоза, коммунист Иван Филиппович Попов.

Коммунисты и комсомольцы... Старший сержант запаса И. Ф. Попов — человек заслуженный, совхозный ветеран, передовик труда. Уважают его трактористки, гордятся его боевыми и трудовыми заслугами. Нравится девчатам и его смелость. Все-таки доверить новую технику неопытным — дело рискованное. А вот он предоставляет им самостоятельность, поддерживает инициативу, не опекает по мелочам. Лично по две нормы в день делает, трактористок обучает, в рейдах народных контролеров участвует. Нынче особенно горячая пора выдалась. Сев начинать пора, а погода сюрпризы преподносит — то дождь, то снег. А тут еще в некоторых отделениях технику к весенним работам не полностью подготовили. Часто после работы объезжал Иван Филиппович мастерские и полевые станы. Проверял машины, агрегаты, почву, семена. Попросил однажды девчат помочь. Те согласились. Правда, вначале без охоты: времени самим не хватает... Однако пошли. Поняли, кажется, что дело нужное делают и практику неплохую получают. А когда начался сев, Абразумова, Дрокова и все другие стали даже спрашивать: «Что сегодня проверить, Иван Филиппович?..».

Попов сам по себе — пример для подражания. Это понятно. А чем же заслужила авторитет и уважение Нина Григорьева? Ведь ей не только доверили руководить бригадой, комсомольцы совхоза избрали ее делегатом на XVI съезд ВЛКСМ. Нине до всего дело, где она — там жизнь ключом. То интересный спор о книгах, кинофильмах заведет, то самодеятельную агитбригаду организует. Находит время и на учебу — заочно учится в сельскохозяйственном техникуме. Умеет она подойти к своим сверстникам, помочь в любом деле. Если что пообещала, так и будет, самой не под силу — позовет на помощь бригаду.

В совхозе много молодежи. Около трехсот человек, не считая учащихся. И с каждым годом ее становится больше. Не уходят молодые из хозяйства, напротив, из городов приезжают. В прошлом году, например, отряд механизаторов пополнился 20 демобилизованными воинами, выпускниками школы. Им новую технику доверяют и работой обеспечивают, квартиры молодоженам дают. Правильная позиция дирекции позволила намного сократить «миграцию» молодежи. Не будь такой твердой выработанной линии, не тянулись бы парни и девчата в село.

«Девичья бригада», например, заранее подсчитала в этом году свои ресурсы. Нина Григорьева, Галя Дрокова, Маша Евсеева и Нина Баркова пришли в совхозный комитет комсомола с предложением — надо заранее подготовить молодому поколению рабочие места, технику, решить вопрос с квартирами. Доводы убедительные: молодежь успешно проходит испытание делом. К примеру, та же «бригада плодородия». Или молодые трактористы Александр Газенка и Геннадий Любовщин. Ведь они опять выполнили по три нормы, ударно трудятся на севе.

В парткоме согласились с доводами. А как иначе, если заботы коммунистов становятся первоочередным делом молодых.

В. ПАВЛОВ,
корр. «Алтайской правды».

Ребрихинский район.

СВЕЖО, МАСТЕРСКИ

ИСКУССТВО НАРОДУ

Богата афиша праздника «Искусство — народу». Сейчас в Барнауле с большим успехом проходят концерты Государственной академической хоровой капеллы Белоруссии под руководством народного артиста СССР Григория Романовича Ширмы. История капеллы началась с присоединения Западной Белоруссии к Советскому Союзу. Тогда Г. Р. Ширме был вручен мандат на организацию ансамбля песни и пляски.

Великая Отечественная война явилась подлинной школой жизни для молодого ансамбля, который выступал перед солдатами, рабочими, жителями освобожденных городов. С 1944 года — уже в Минске — начался период глубокого профессионального становления коллектива. Растущее мастерство, интересный репертуар стали привлекать к нему внимание многих композиторов. В 1950 году ансамбль был реорганизован сначала в государственный хор БССР, а потом и в хоровую капеллу, которой вскоре было присвоено почетное звание Государственной академической хоровой капеллы Белорусской ССР.

Много доброго следует сказать о народном артисте Григории Романовиче Ширме — крупнейшем хоровом дирижере, глубоком знатоке хора. Тонкая нюансировка, чистота строя, безукоризненное звучание—всеми этими качествами капелла обязана своему бессменному руководителю.

И еще одно качество, которое хочется отметить,—большая красочность звучания. Она проявилась в исполнении хора Танеева «Вечер» на слова Полонского и русской народной песни в обработке Любимова «Цвели в поле цветики». Плавное ведение голосов, широкую распевность показал коллектив и в «Соловушке» Чайковского.

Программа концерта, посвященного юбилею Ильича, включает в себя и произведения, в которых глубоко и убедительно прозвучала ленинская тема. Это хоры Богатырева «Песни о Ленине», Мурадели «Шалаш в Разливе».

В первом отделении концерта, которое хорошо провел дирижер капеллы Дмитрий Рулинский, мы услышали произведения белорусских композиторов и белорусские народные песни. Хочется отметить исполнение четырех хоров Родиона Щедрина на слова Твардовского, особенно заключительного, «К вам, павшие».

Исполненный с большим подъемом хор Мурадели «Красная Пресня», пробуждающий своими монументальными образами глубокие патриотические чувства, завершил первое отделение концерта.

Во втором отделении в исполнении капеллы под руководством молодого дирижера Владимира Роговича прозвучали произведения русских и белорусских композиторов. Здесь особо хочется отметить исполнение хора Рахманинова «Тихая мелодия» с прекрасной солисткой заслуженной артисткой Белорусской ССР Людмилой Стефановой, серебрино-чистое и прозрачное сопрано которой, при колоритном сопровождении капеллы, произвело очень приятное впечатление.

В. РОССИНСКИЙ,
преподаватель музыкального училища.

С разных меридианов

ПОЛОЖЕНИЕ В КАМБОДЖЕ

НЬЮ-ЙОРК. (ТАСС). Американо-сайгонские интервенты стремятся расширить районы оккупации Камбоджи. Как сообщают американские информационные агентства, подразделения морской пехоты и моторизованной сайгонской части подошли на расстояние менее 5 километров к камбоджийской столице — Пномпеню. «Нью-Йорк таймс» пишет, что в течение последней недели Сайгон удвоил численность своих войск на камбоджийской территории. Газета приводит заявления высокопоставленных сайгонских представителей о том, что вторгшиеся войска будут оставаться на камбоджийской территории так долго, как это «сочтут необходимым» сайгонские власти.

Американские войска также расширяют зону боевых операций. Агентство Ассошиэйтед Пресс сообщает о сильной бомбардировке, которой вчера самолеты «В-52» подвергли один из секторов района, именуемого «рыболовный крючок». В этом налете участвовало 50 бомбардировщиков, каждый из которых нес на своем борту 30 тонн бомбового груза.

Агентство отмечает, что число налетов бомбардировщиков «В-52» на территорию Камбоджи значительно увеличивается. Ассошиэйтед Пресс объясняет это стремлением «подвергнуть бомбардировке и те районы, куда американские войска не смогут добраться до 30 июня — даты, когда, по словам президента Никсона, американские подразделения будут выведены из Камбоджи».

Между тем газета «Нью-Йорк дейли ньюс» считает, что «объединенная вооруженная кампания в Камбодже будет продолжаться и после 30 июня». Во всяком случае, заявляет газета, американская авиация будет оказывать прямую поддержку сайгонским войскам и, возможно, подразделениям других азиатских союзников США. Из сообщения газеты видно также, что руководить действиями этих войск на территории Камбоджи будут американские военные советники.

СБИТ АМЕРИКАНСКИЙ САМОЛЕТ

ХАНОЙ, 25 мая. (ТАСС). Лаосские патриоты в провинции Сиенкуанг сбили еще один американский военный самолет. Таким образом, число самолетов ВВС США, сбитых над Лаосом или уничтоженных на земле, достигло 1.465, передает агентство ВИА со ссылкой на агентство Каосан Патет-Лао.

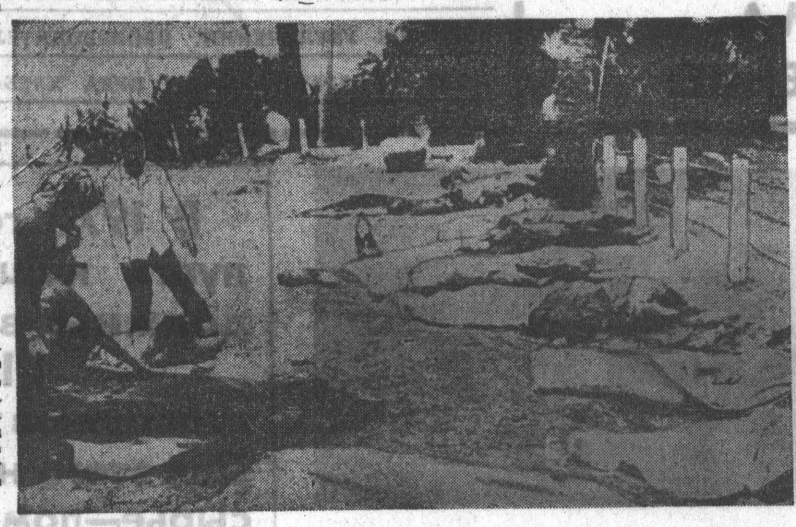

Кровавые злодеяния творят на земле миролюбивой Камбоджи клика Лон Нола, американские и сайгонские войска. Тысячи сожженных домов, разнузданный грабеж мирного населения, пытки и массовые убийства — вот первые итоги вторжения интервентов. Особо жестокие репрессии обрушились на вьетнамцев, постоянно проживающих в этой стране.

НА СНИМКЕ: трупы убитых вьетнамцев на территории концлагеря в провинции Свайриенг.

Фото ВИА—ТАСС.

ПРОВОКАЦИИ НЕОНАЦИСТОВ

БОНН. (ТАСС). В Западногерманском городе Касселе, где состоялась встреча Председателя Совета Министров ГДР В. Штофа и канцлера ФРГ В. Брандта, продолжаются провокации реакционных и неонацистских элементов, которые в день этой встречи предприняли оскорбительные выходки в отношении делегации ГДР. Так, «неизвестные лица» сорвали ленты на венке, который был возложен Председателем Совета Министров ГДР В. Штофом к памятнику жертвам фашизма в кассельском парке «Фюрстенгартен». На этих лентах была надпись «Бессмертным жертвам фашизма, отдавшим свою жизнь за мир и прогресс — председатель Совета Министров Германской Демократической Республики Вилли Штоф».

Позже полиция унесла венок.

Стало известно также об освобождении трех провокаторов, которые в день встречи В. Штофа и В. Брандта повалили флагшток и сорвали государственный флаг ГДР.

РЕШЕНИЕ ПАРЛАМЕНТА

ДАКАР, 25 мая. (ТАСС). Национальное собрание Сенегала одобрило предложенный советом министров законопроект, дающий право президенту республики ратифицировать Договор о нераспространении ядерного оружия.

Сообщая об этом решении Национального собрания, агентство печати Сенегала пишет, что, «руководствуясь мирными целями в своей политике и стремлением жить в согласии с другими государствами, Сенегал поставил подпись под этим договором».

РОСТ РЯДОВ ИКП

РИМ, 25 мая. (ТАСС). Газета «Унита» сообщает, что в период с января по 24 мая нынешнего года в ряды Итальянской компартии вступило 84.666 человек.

Общая численность Итальянской компартии сейчас 1.420.614 человек.

КУРС АКЦИЙ ПАДАЕТ

ПАРИЖ, 25 мая. (ТАСС). Астрономическую сумму 750 миллиардов франков составили потери, вызванные резким падением в последние дни курсов акций на бирже Уолл-стрита, пишет корреспондент газеты «Франсуар» в Нью-Йорке Сегонзак.

Бесспорно, подчеркивает он, США переживают сейчас спад.

По словам корреспондента, причинами спада являются вторжение в Камбоджу, а также бесперспективность войны, которую ведут США во Вьетнаме. Соединенные Штаты, указывает Сегонзак, переживают в настоящее время кризис доверия.

АЛТАЙСКИЙ ТЕХНИКУМ МЕХАНИЗАЦИИ УЧЕТА

ОБЪЯВЛЯЕТ НАБОР УЧАЩИХСЯ

на следующие отделения очного и заочного обучения:

Механизация учета и вычислительных работ. Срок обучения: на базе 10—11 классов — 2 года 6 месяцев, на базе 7—8 классов — 3 года 6 месяцев. Лица, оканчивающие техникум по данной специальности, направляются для работы на машиносчетные станции промышленных, транспортных и сельскохозяйственных предприятий.

Статистика. Принимаются лица, имеющие образование 10—11 классов. Срок обучения — 1 год 6 месяцев.

Бухгалтерский учет в сельскохозяйственном производстве. Принимаются лица имеющие образование 7—8 классов. Срок обучения—2 года 10 месяцев. На заочное обучение на это отделение принимаются лица, имеющие среднее и восьмилетнее образование.

Поступающие подают заявление с приложением документа об образовании (в подлиннике), автобиографии, выписки из трудовой книжки (для лиц имеющих стаж практической работы), медицинской справки (форма № 286), трех фотокарточек (3×4 см.). Поступающие предъявляют лично свидетельство о рождении или паспорт, военный билет или приписное свидетельство.

Прием заявлений с 1 июня по 31 июля от поступающих на базе 7—8 классов и с 1 июля по 15 августа, поступающих на базе 10—11 классов. Вступительные экзамены с 1 по 20 августа. Начало занятий 1 сентября.

Адрес техникума: г. Славгород, ул. Вокзальная, 49. Телефоны: директора—3-50, секретаря — «Вокзал» — 3-12.

ТЕЛЕВИДЕНИЕ

Москва

13.55 — Открытие XVI съезда ВЛКСМ. Трансляция из Кремлевского Дворца съездов. 15.30 — «Человек Иван Чижиков». Премьера телевизионного фильма. 16.55 — В Пистоленко. «Бегут дороги». Телевизионный спектакль. Часть 1-я. «Не руби с плеча».

Барнаул

18.30 — «РВС». Спектакль Иркутского театра юного зрителя. 20.00 — «Знойное лето Судана». Документальный фильм. 20.20 — «Земля алтайская». Программа для работников сельского хозяйства. 21.50 — «Иду с тралом». Научно-популярный фильм 22.05 — Телепанорама.

ТЕАТРЫ

КРАЕВОЙ ТЕАТР ДРАМЫ. «ОНИ СРАЖАЛИСЬ ЗА РОДИНУ». В 19.30.

ТЕАТР МУЗЫКАЛЬНОЙ КОМЕДИИ. «МОСКВА—ПАРИЖ—МОСКВА». В 19.30.

КИНО

«РОССИЯ». «ПОЧТМЕЙСТЕР». В 9, 10, 10-45, 11-45, 12-30, 13-30, 14-15, 15-15, 16, 17, 17-45, 18-45, 19-30, 20-30, 21-15, 22-15.

«ЮНОСТЬ». «БЕЛОЕ СОЛНЦЕ ПУСТЫНИ». В 9-30, 11-15, 13, 14-45, 16-30, 18-15, 20, 21-45. На удлиненном сеансе в 21-45 — «ПЕСНЯ РОДНОГО КРАЯ».

«РОДИНА». «БЕЛОЕ СОЛНЦЕ ПУСТЫНИ». В 9, 10, 10-40, 11-40, 12-20, 13-20, 14, 15, 15-40, 16-40, 17-20, 18-20, 19, 20, 20-40, 21-40, 22-20.

Летний кинотеатр (пос. Кирова). «ПОДРОСТКИ» (1—2 серии). В 18, 21.

«ОКТЯБРЬ». «МАКЕДОНСКАЯ СВАДЬБА». В 9-30, 11-15, 13, 16-30, 20, 21-45. «ФАНФАН-ТЮЛЬПАН». В 14-45, 18-15.

«ПЕРВОМАЙСКИЙ». «ПОЧТМЕЙСТЕР». В 11, 12, 13, 14, 16, 18, 20. «ФАНФАН-ТЮЛЬПАН». В 15, 17, 19, 21.

Кинотеатр «ОГОНЕК». «ОГОНЬ, ВОДА И МЕДНЫЕ ТРУБЫ». В 10.

«ЧАЙКА». «КАТЯ И КРОКОДИЛ». В 9-30 (для детей). «ЦВЕТЫ ЗАПОЗДАЛЫЕ». В 11, 13, 15, 19-21. Документальный фильм «ТВОЯ И МОЯ ЮНОСТЬ». «БРАТСКАЯ ГЭС». В 17.

Кинотеатр «ЛЕТО» (пос. Мирный). «МАТЕРИНСКАЯ ЛЮБОВЬ» (1—2 серии). В 18, 21.

«АЛТАЙ». «АДАМ И ХЕВА». В 15, 17, 19, 21. На удлиненном сеансе в 21 час — «УХОДИТ ЛИ ПРАЗДНИК?».

Клуб МЕЛАНЖЕВОГО КОМБИНАТА. Документальный фильм «БАЛЛАДА О МОЕМ СОВРЕМЕННИКЕ». В 17, 19.

Парк КУЛЬТУРЫ И ОТДЫХА МЕЛАНЖЕВОГО КОМБИНАТА. «ВСТРЕЧА У СТАРОЙ МЕЧЕТИ». В 21-30.

ПОГОДА

Сегодня днем по краю, по данным синоптиков, переменная облачность без осадков, ветер северо-восточный, 7—12 метров в секунду, температура 13—18 градусов тепла.

По Барнаулу — переменная облачность, без осадков, ветер северо-восточный, 7—12 метров в секунду, температура 15—17 градусов тепла.

Вчера днем уровень воды в Оби в районе Барнаула составлял 495 сантиметров над 0 графика водного поста. Температура воды — 12 градусов тепла. На последующие два дня ожидается подъем уровня до 540—560 сантиметров.

ПРОПАГАНДА ЭКОНОМИЧЕСКИХ ЗНАНИЙ

Декабрьский (1969 г.) Пленум ЦК КПСС подчеркнул, что повышение эффективности общественного производства, значительное и повсеместное увеличение производительности труда являются важнейшей задачей и главным направлением развития нашей экономики. Большое внимание уделено этой проблеме в докладе тов. Л. И. Брежнева на торжественном заседании, посвященном столетию со дня рождения В. И. Ленина.

В современных условиях, как никогда, возрастают требования к кадрам. От их опыта и знаний, от их умения руководствоваться требованиями экономических законов, технического прогресса зависит многое. Ясно также и то, что руководство экономикой только тогда эффективно, когда оно опирается на растущую активность трудящихся, когда каждый человек на своем рабочем месте в полную меру сил и способностей участвует в развитии общественного производства, когда органическим элементом управления производством являются высокая организованность, строгая дисциплина и ответственность каждого труженика.

Экономическому воспитанию трудящихся, организации соревнования и производственной пропаганды В. И. Ленин отводил важную роль в создании и укреплении социалистической системы хозяйства. Он подчеркивал, что необходимо «особенно большое внимание обратить на развитие и укрепление товарищеской дисциплины трудящихся и всестороннее повышение их самодеятельности и сознания ответственности» (Полн. собр. соч., т. 38, стр. 119).

Наша партия постоянно проявляет заботу о росте сознания, творческой активности, организованности рабочего класса, всех трудящихся, совершенствует идейное воспитание и экономическое образование.

В пропаганде экономической политики партии важное место занимает система марксистско-ленинского образования. В 1969/70 учебном году каждый третий, а во многих партийных организациях каждый второй человек, занимающийся в системе партийного просвещения, овладевал экономической наукой в университетах марксизма-ленинизма, школах партийно-хозяйственного актива, семинарах, в школах основ марксизма-ленинизма.

В период подготовки к 100-летию со дня рождения В. И. Ленина многие миллионы рабочих, колхозников, специалистов внимательно изучали ленинские труды о путях создания материально-технической базы коммунизма, о принципах и методах социалистического хозяйствования.

Профессиональные союзы, комсомол, научно-технические общества, всесоюзное общество «Знание» средствами массовой пропаганды распространяют экономические и научно-технические знания, активно вовлекают трудящихся в техническое, экономическое творчество, управление производством.

Задачи, поставленные декабрьским Пленумом ЦК КПСС, требуют дальнейшего повышения действенности экономического воспитания трудящихся. Назрела необходимость обогащения содержания экономической пропаганды, совершенствования учебных программ и пособий с тем, чтобы во всех звеньях партийной учебы, в массовой пропаганде и системе производственного обучения усилить внимание к актуальным вопросам экономической политики партии, проблемам повышения эффективности общественного производства, внедрения в производство достижений науки и техники, передового опыта.

В начальной политической школе с 1970/71 учебного года наряду с биографией В. И. Ленина и основами политических знаний вводится новый предмет — «Основы экономических знаний». Его изучение рассчитано на два—три года. Имеется в виду организовать обстоятельное изучение экономических законов социалистического способа производства, теории и практики организации производственной деятельности промышленных предприятий, совхозов и колхозов. Основные учебно-методические материалы для пропагандистов и слушателей будут опубликованы в «Экономической газете» и журнале «Политическое самообразование».

В школах основ марксизма-ленинизма при изучении политической экономии и научного коммунизма необходимо сделать особый упор на более глубокое уяснение вопросов повышения эффективности социалистической экономики, предусмотреть проведение в течение года со всеми слушателями 5—6 специальных занятий на тему «Современная научно-техническая революция и экономическая политика партии».

В университетах марксизма-ленинизма, в школах партийного актива будет изучаться дополнительный курс «Экономическая политика КПСС на современном этапе». Следует расширить состав слушателей экономических отделений университетов марксизма-ленинизма, открыть такие отделения там, где имеется необходимость.

В экономических семинарах высшего звена целесообразно организовать изучение, например, таких проблем, как «Пути повышения эффективности общественного производства», «Интенсификация производства — важнейшее направление развития народного хозяйства», «Научно-техническая революция, ее социальные, экономические проблемы», «Теоретические проблемы экономического стимулирования производства», «Ленинское экономическое учение и критика антимарксистских теорий», «Марксизм-ленинизм о научном управлении обществом» и других.

В системе массовых форм пропаганды предусматривается расширить сеть народных университетов экономических знаний, школ коммунистического труда, дополнить их учебные программы соответствующими темами.

Большие возможности в разъяснении на конкретных примерах экономической политики партии имеют печать, радио, телевидение. Сейчас необходима продуманная система публикаций на экономические темы: выступлений ученых о закономерностях развития и основных категориях социалистической экономики, статей и передач с глубоким анализом хода хозяйственной реформы, деловых комментариев к итогам промышленного и сельскохозяйственного производства, информации о передовом опыте новаторов.

Пропаганда экономических знаний призвана убедительно показать, как в политике партии органически сочетаются экономическая теория, ленинские принципы социалистического хозяйствования и современная передовая практика, как в ней с научных позиций отражаются реально назревшие задачи дальнейшего развития народного хозяйства, повышения трудовой активности советских людей.

Следует добиваться, чтобы учеба была конкретной, деловой, помогала вскрывать и устранять причины отрицательных явлений в развитии производства, препятствия, мешающие наиболее полному использованию возможностей социалистического хозяйства, утверждать новое, прогрессивное. Помимо лекций и семинаров, большое место должно быть отведено практическим занятиям по экономическому анализу, выполнению слушателями заданий пропагандиста по определению экономических показателей работы коллектива, разработке и осуществлению конкретных мер хозяйственного расчета.

Экономическая учеба неотделима от формирования коммунистического мировоззрения трудящихся. Глубокое знание ленинского теоретического наследия, решений партии, методов ее руководства экономическим строительством — важнейший фактор укрепления у коммунистов, всех советских людей высокой идейности, непримиримости к любым отступлениям от марксизма-ленинизма, непоколебимой убежденности в правильности политики партии, развития творческой активности.

Большое значение имеют четкая координация и целеустремленное руководство со стороны партийных комитетов пропагандой экономических знаний и передового опыта, повышение ответственности профсоюзных и комсомольских организаций, идеологических учреждений, хозяйственных органов за ее содержание, размах и эффективность.

Предстоит разработать систему экономического обучения работников в каждой отрасли народного хозяйства, на каждом предприятии, составить такие учебные планы повышения квалификации, которые органически включали бы наряду с техническими и минимум экономических знаний. Это тем более важно, что в настоящее время значительная часть рабочих и колхозников не вовлечена еще в экономическую учебу.

Особое внимание следует уделить экономической пропаганде среди молодежи, которая составляет половину всех работающих в народном хозяйстве. Важная задача партийных комитетов — помочь комсомольским организациям привлечь к экономической учебе всех молодых рабочих, колхозников, специалистов.

В организации экономической пропаганды следует максимально использовать опыт, накопленный партийными организациями в течение ряда лет. Горьковский, Донецкий, Свердловский обкомы партии при активном участии экономистов, преподавателей вузов, научных работников систематически определяют содержание и методы обучения экономическим знаниям в системе партийного и комсомольского образования, в различных формах массовой пропаганды. При домах политического просвещения они организуют подготовку лекторов и пропагандистов, выпускают соответствующую учебную литературу.

Партийные, профсоюзные организации и хозяйственные органы Свердловской области разработали и осуществляют систему экономической учебы для различных групп трудящихся. В этих целях активно используются партийное образование и массовые формы пропаганды, а также экономическая учеба на производстве как составная часть повышения квалификации работников различных отраслей хозяйства. Большое внимание уделяется улучшению экономического образования в средних и высших учебных заведениях.

Для координации методической работы в области экономической подготовки кадров при облсовпрофе создан специальный совет. На всех предприятиях экономическая учеба планируется на ряд лет, годовые планы ее включаются в коллективные договоры. Накоплен большой опыт проведения экономических конференций, в которых принимают участие слушатели всех форм партийной учебы.

Содержание и идейный уровень пропаганды экономических знаний в значительной степени определяется пропагандистскими кадрами. Жизнь настоятельно требует от каждого из пропагандистов хорошего знания закономерностей развития социалистического способа производства, экономической политики партии, умения учить людей теории и практике социалистического хозяйствования.

Целесообразно широко привлечь к чтению лекций, проведению семинаров и консультаций специалистов народного хозяйства, преподавателей вузов и научных сотрудников. Домам и кабинетам политического просвещения совместно с хозяйственными и профсоюзными органами, организациями общества «Знание» следует провести перед новым учебным годом семинары пропагандистов всех форм экономической учебы. Полезно использовать опыт летних курсов пропагандистов для подготовки тех товарищей, которые особенно нуждаются в пополнении теоретических знаний и совершенствования методического опыта.

В работе с пропагандистами хорошо зарекомендовали себя выступления партийных работников и руководителей предприятий с информацией о важнейших задачах хозяйственного строительства, анализом экономических показателей, встречи с передовиками и новаторами производства.

Помощь пропагандистам и слушателям окажут публикации учебных материалов в журналах «Политическое самообразование», «Вопросы экономики», в «Экономической газете», а также специальные циклы передач по первой программе Всесоюзного радио и Центрального телевидения. Предстоит выпустить соответствующие наглядные пособия, учебные кинофильмы, диафильмы и серии диапозитивов.

Успехи станут более значительными, если все партийные комитеты разработают перспективные планы экономической учебы, будут постоянно вникать в содержание, анализировать результаты и добиваться повышения эффективности пропаганды экономических знаний.

Тесная взаимосвязь пропаганды экономических знаний с хозяйственной политикой партии создаст еще более благоприятные условия для успешного решения насущных задач коммунистического строительства.

(«Правда», 24 мая).

СПОРТ

Общекомандное первое место заняли барнаульцы на прошедших в воскресенье краевых соревнованиях на картингах. Вторыми были бийчане, третье место — у рубцовчан.

Фото В. Брязгина.

КЛАСС «Б»

Три тура провели в чемпионате страны команды, выступающие в четвертой зоне класса «Б».

Сегодня в четвертой зоне очередной тур. Торпедовцы играют в городе Находка, а бийчане —в Артеме. После этого им предстоит провести еще по две игры на Дальнем Востоке. А десятого июня состоится встреча земляков. В Бийске будут играть тракторостроители.

Перед сегодняшним туром турнирная таблица зоны выглядит так:

1. «Гранит» (Т.)	3	3	—	—	4:1	6
2. «Сахалин» (Ю.-С.)	3	3	—	—	4:1	6
3. «Сибиряк» (Б.)	3	2	—	1	6:2	4
4. «Старт» (Ан.)	3	1	2	—	6:5	4
5. «Амур» (Бл.)	3	1	2	—	4:3	4
6. «Угольщик» (Ар.)	3	2	—	1	2:2	4
7. «Горняк» (Р.)	2	1	1	—	3:0	3
8. «Рыбак» (Нх.)	3	1	1	1	4:3	3
9. «Торпедо» (Рб.)	3	1	1	1	2:2	3
10. «Вулкан» (П.-К.)	3	—	3	—	1:1	3
11. «Сибэлектротяжмаш» (Н.)	3	1	1	1	1:1	3
12. «Шахтер» (Пр.)	2	—	2	—	2:2	2
13. «Шахтер» (К.)	3	—	2	1	4:5	2
14. «Прогресс» (Б.)	3	—	2	1	2:3	2
15. «Авангард» (Км.)	3	—	1	2	1:3	1
16. «Урожай» (Кн.)	3	—	1	2	0:2	1
17. «Металлург» (Н.-К.)	3	—	1	2	2:6	1
18. «Строитель» (Аб.)	3	—	—	3	0:6	0

В. ГОРДОН.

В СПОРЕ С ВЕТРОМ

В прошедшее воскресенье на Новосибирском тракте завершились соревнования по велосипедному спорту среди коллективов физкультуры ДСО «Труд». В соревнованиях приняло участие 15 команд.

У женщин на 15-километровой дистанции первое место заняла Г. Заборская («Трансмаш»). На 25-километровой дистанции у мужчин победил В. Бондаренко («Трансмаш»).

Интересными были групповые гонки у женщин на 25 километров. С одинаковым результатом победили Г. Заборская и Г. Сорокина («Трансмаш»). 75-километровую дистанцию у мужчин быстрее всех прошел представитель Кучукского сульфатного комбината Л. Игнатовский.

Победу среди команд 1 группы одержал коллектив завода «Трансмаш», по 2-й группе — коллектив завода тракторного электрооборудования из Рубцовска.

ФУТБОЛ

ОСТАВАЛИСЬ СЕКУНДЫ...

БАКУ, 25 мая. (Корр. ТАСС А. Гольденберг). Когда нападающий «Нефтчи» Маркаров забил мяч шла последняя минута игры. Но этот гол не решил исход встречи. В матче чемпионата страны бакинцы проиграли футболистам ЦСКА со счетом — 1:2. Меткими были удары Дударенко и Копейкина на 9-й и 55-й минутах.

Редактор **А. ПРОЗОРОВ.**

ТИПОГРАФИЯ ИЗДАТЕЛЬСТВА «АЛТАЙСКАЯ ПРАВДА» ПРИГЛАШАЕТ НА РАБОТУ

ШОФЕРОВ 1—2 классов.

Обращаться: г. Барнаул, ул. Короленко, 105, в отдел кадров. Телефон 5-52-57.

Типография издательства «Алтайская правда» Алтайского крайкома КПСС. г. Барнаул, Короленко, 105.

АГ 16687. 50.300 Заказ № 3059. Тираж 175.000 экз.

МЕТАЛЛ—МАРТЕНАМ!

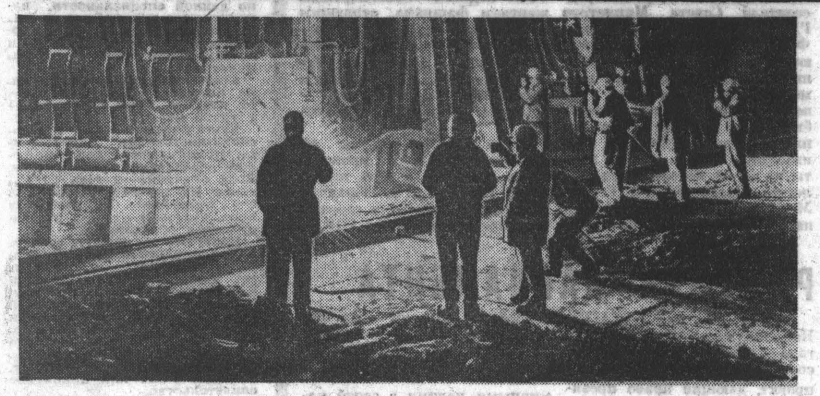

СТАЛЬ, ВЫПЛАВЛЕННАЯ ИЗ МЕТАЛЛОЛОМА, ИДЕТ НА ИЗГОТОВЛЕНИЕ:

БОЛЬШОЙ ПРИЛИВ ТРУДОВОЙ АКТИВНОСТИ СРЕДИ ТРУДЯЩИХСЯ ВЫЗВАЛО ПИСЬМО ЦЕНТРАЛЬНОГО КОМИТЕТА КПСС, СОВЕТА МИНИСТРОВ СССР, ВЦСПС И ЦК ВЛКСМ «ОБ УЛУЧШЕНИИ ИСПОЛЬЗОВАНИЯ РЕЗЕРВОВ ПРОИЗВОДСТВА И УСИЛЕНИИ РЕЖИМА ЭКОНОМИИ В НАРОДНОМ ХОЗЯЙСТВЕ». ПРИ ОБСУЖДЕНИИ ЭТОГО ВАЖНОГО ПОЛИТИЧЕСКОГО ДОКУМЕНТА И В РАЗВЕРТЫВАЮЩЕЙСЯ БОРЬБЕ ЗА ПРАКТИЧЕСКОЕ ОСУЩЕСТВЛЕНИЕ ПОСТАВЛЕННЫХ В НЕМ ЗАДАЧ ЯРКО ПРОЯВЛЯЕТСЯ ЗАБОТА ТРУЖЕНИКОВ ОБ УВЕЛИЧЕНИИ ПРОИЗВОДИТЕЛЬНОСТИ ТРУДА, ОБ ОХРАНЕ КАЖДОГО ПУДА ХЛЕБА, УГЛЯ, ЖЕЛЕЗА И ДРУГИХ ПРОДУКТОВ, ТА САМООТВЕРЖЕННАЯ ЗАБОТА О БЛАГЕ ВСЕГО ОБЩЕСТВА, В КОТОРОЙ В. И. ЛЕНИН ВИДЕЛ НАЧАЛО КОММУНИЗМА.

ОДНИМ ИЗ ВАЖНЫХ РЕЗЕРВОВ ПОВЫШЕНИЯ ЭФФЕКТИВНОСТИ ПРОИЗВОДСТВА ЯВЛЯЕТСЯ ИСПОЛЬЗОВАНИЕ В МЕТАЛЛУРГИИ ЛОМА ЧЕРНЫХ И ЦВЕТНЫХ МЕТАЛЛОВ.

ТРУЖЕНИКИ КРАЯ МОГУТ ОКАЗАТЬ В СБОРЕ МЕТАЛЛОЛОМА БОЛЬШУЮ ПОМОЩЬ. ЭТОМУ И ПОСВЯЩАЕТ СВОЙ РЕКЛАМНЫЙ ПЛАКАТ УПРАВЛЕНИЕ «АЛТАЙВТОРЧЕРМЕТА».

СОЗДАДИМ ПРОЧНЫЙ ЗАСЛОН ВСЕМ ПОТЕРЯМ МЕТАЛЛОЛОМА И ОТХОДОВ ЧЕРНЫХ МЕТАЛЛОВ! КАЖДЫЙ КИЛОГРАММ ЭТОГО СЫРЬЯ ОТПРАВИМ НА ПЕРЕПЛАВКУ! ПОМОЖЕМ МЕТАЛЛУРГАМ ВЫПОЛНИТЬ ПЯТИЛЕТКУ ДОСРОЧНО!

ТРАКТОРОВ...

В 1970 году металлурги нашей страны должны выплавить 115 миллионов тонн стали. Для этого необходимо сырье—лом и отходы черных металлов.

ЗАПОМНИТЕ,

ЧТО ПОЛОВИНА ВСЕЙ ПОТРЕБНОСТИ СТРАНЫ В ЧЕРНЫХ МЕТАЛЛАХ УДОВЛЕТВОРЯЕТСЯ ЗА СЧЕТ МЕТАЛЛИЧЕСКОГО ЛОМА И ПРОИЗВОДСТВЕННЫХ ОТХОДОВ МЕТАЛЛА. ЭТО ОБХОДИТСЯ НАМНОГО ДЕШЕВЛЕ, ЧЕМ ПОЛУЧАТЬ МЕТАЛЛ ИЗ РУДЫ.

СВЕДЕНИЯ

о выполнении плана заготовки металлолома за 4 месяца и 20 дней мая 1970 года городами и районами края

Наименование районов	4 месяца: План	4 месяца: Факт	4 месяца: Проц.	20 дней мая: План	20 дней мая: Факт	20 дней мая: Проц.
	1	2	3	4	5	6
Горно-Алтайская авт. обл.	2571	2615	101,7	774	332	42,8
1. Алейский	1045	927	88,7	357	260	72,8
2. Алтайский	505	585	115,8	151	96	63,5
3. Баевский	497	440	88,5	149	49	32,8
4. Бийский	1117	1389	124,3	333	236	70,8
5. Благовещенский	1451	1731	119,2	430	203	47,2
6. Быстроистокский	409	320	78,2	121	102	84,2
7. Бурлинский	458	480	104,8	138	33	23,9
8. Волчихинский	641	973	151,7	192	91	47,3
9. Егорьевский	487	774	158,9	147	83	56,4
10. Ельцовский	269	275	102,2	81	43	53,0
11. Завьяловский	704	818	116,1	198	109	55,0
12. Залесовский	463	458	98,9	138	73	52,8
13. Змеиногорский	489	655	133,9	154	34	22,0
14. Калманский	474	560	118,4	142	106	74,6
15. Каменский	1153	1337	115,9	346	191	55,2
16. Ключевской	904	1042	115,2	271	118	43,5
17. Косихинский	622	653	104,9	186	119	63,9
18. Краснощековский	658	645	98,0	197	226	115,7
19. Красногорский	486	475	97,7	146	69	47,2
20. Кулундинский	894	1024	114,5	266	113	42,4
21. Курьинский	502	605	120,5	149	83	55,7
22. Кытмановский	608	541	88,9	183	126	68,8
23. Локтевский	1072	1291	120,4	333	100	33,3
24. Мамонтовский	668	865	129,4	201	97	48,2
25. Михайловский	633	1 021	161,0	188	50	26,5
26. Новичихинский	366	420	114,7	109	63	57,7
27. Павловский	1348	1589	127,3	370	158	42,7
28. Панкрушихинский	608	739	121,5	183	183	100,0
29. Первомайский	890	1063	119,4	267	109	40,8
30. Петропавловский	374	192	51,3	112	104	92,8
31. Поспелихинский	1020	1132	110,9	308	214	69,4
32. Ребрихинский	850	1176	138,3	257	115	44,7
33. Родинский	776	802	103,3	233	57	24,4
34. Романовский	475	569	119,7	143	41	28,6
35. Рубцовский	1190	1467	123,2	368	129	35,0
36. Славгородский	969	1034	106,7	286	152	53,1
37. Смоленский	618	629	101,7	185	147	79,4
38. Советский	391	507	129,6	117	140	119,6
39. Солонешенский	374	272	72,7	112	19	16,9
40. Солтонский	381	236	61,9	114	47	41,2
41. Сорокинский	1396	1385	99,2	420	229	54,5
42. Табунский	414	487	117,6	125	17	13,6
43. Тальменский	2533	2443	96,4	677	539	79,6
44. Тогульский	372	233	62,6	112	59	52,6
45. Топчихинский	999	672	67,3	299	103	34,4
46. Третьяковский	442	360	81,4	131	150	114,5
47. Троицкий	1169	1081	92,4	351	99	28,2
48. Тюменцевский	608	753	123,8	182	63	34,6
49. Угловский	516	616	119,3	155	72	46,4
50. Усть-Калманский	562	611	108,7	168	137	81,5
51. Усть-Пристанский	537	405	75,4	161	171	106,2
52. Хабарский	815	900	110,4	245	114	46,5
53. Чарышский	401	255	63,5	120	37	30,8
54. Шипуновский	1082	1213	112,1	326	158	45,3
55. Целинный	767	891	116,1	230	158	68,6
56. г. Змеиногорск	139	145	104,3	44	15	34,0
57. г. Алейск	818	1159	141,6	195	103	52,8
58. г. Рубцовск	34288	36463	106,3	9242	3761	40,6
59. г. Бийск	12741	13880	108,7	3497	2340	66,9
60. г. Славгород	1586	1936	122,0	509	186	36,5
61. г. Камень	923	1322	143,2	273	127	46,5
62. г. Новоалтайск	6937	7354	105,9	1885	897	47,5
63. г. Барнаул	59605	62315	104,5	15538	8271	53,2
64. в т. ч. Центральный район	3648	4382	120,1	1036	586	56,5
65. в т. ч. Октябрьский	49961	51558	103,1	12835	6865	53,4
66. в т. ч. Железнодорожный	5996	6375	106,3	1667	820	49,1
Итого по городам	117037	124553	106,4	31183	15700	50,3
Итого по районам	43378	46349	106,8	12967	7894	60,8
Итого по краю	160415	170902	106,5	44150	23594	53,4

МАШИН...

РАБОТНИКИ ПРОМЫШЛЕННОСТИ, СТРОИТЕЛЬСТВА, ТРАНСПОРТА, СЕЛЬСКОГО ХОЗЯЙСТВА! СОБИРАЙТЕ И СДАВАЙТЕ МЕТАЛЛИЧЕСКИЙ ЛОМ!

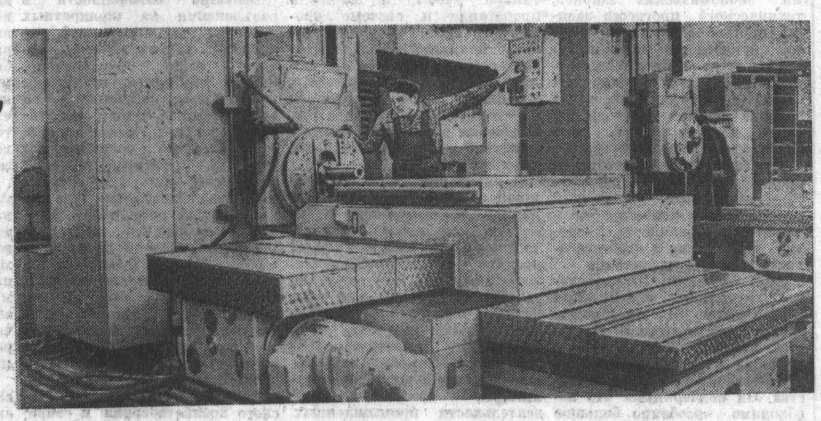

СТАНКОВ...

ЭТО ДОЛЖЕН ЗНАТЬ КАЖДЫЙ!

Предприятия и хозяйства, сдающие в год более 1.500 тонн лома и отходов черных металлов, должны отгружать его только в переработанном виде в соответствии с ГОСТом — 2787—63.

Сбор, отгрузку и хранение лома и отходов черных металлов предприятия и хозяйства производят своими силами и средствами. Каждый сдатчик должен строго руководствоваться особыми условиями и инструкцией по сбору, хранению, сдаче и поставке лома и отходов черных металлов.

Меры поощрения работников предприятий, хозяйств и организаций, активно участвующих в сборе и сдаче металлолома, установлены Положением, утвержденным постановлением Государственного комитета Совета Министров СССР по вопросам труда и заработной платы и Секретариата ВЦСПС от 26 октября 1960 г. Действие этого постановления продлено на 1970 г. с изменениями и дополнениями.

В соответствии с этим Положением, за активное участие в сборе, хранении и отгрузке металлолома подлежат премированию: бригадиры, десятники, рабочие, работники складов и уборщики производственных помещений, непосредственно занятые сбором, хранением, сдачей и отгрузкой лома и отходов черных металлов, руководящие и инженерно-технические работники цехов, участков или других производственных подразделений, на которых приказом возложено руководство работой по сбору, хранению, сдаче и отгрузке лома и отходов черных металлов по цеху, участку, подразделению; главный инженер, заместитель директора (начальник, управляющий), начальник отдела сбыта (снабжения) предприятия, хозяйства или организации (а при их отсутствии — другие руководящие работники), на которых соответствующим приказом возложено руководство работой по сбору, хранению, сдаче лома и отходов черных металлов по предприятию, хозяйству или организации в целом.

В связи с введением с 1 июля 1967 г. новых цен на металлолом установлен следующий размер отчислений на премирование от сумм, полученных от реализации металлического лома:

на предприятиях, в хозяйствах, организациях, имеющих план сдачи металлолома до 10 тысяч тонн в год,— 0,7 процента, свыше 10 тысяч тонн в год — 0,5 процента;

в совхозах, колхозах, на предприятиях бытового обслуживания, общественного питания, в лечебных заведениях, домоуправлениях и других аналогичных хозяйствах и организациях — до 15 процентов.

Сдатчик, нарушающий инструкцию по сбору, хранению и отгрузке металлолома, уплачивает «Вторчермету» штраф в сумме 300 рублей. При каждом повторном нарушении — по 500 рублей. Штрафы относятся на конкретных виновников в соответствии со статьей 83 КЗОТ.

РАБОТНИКИ ЖЕЛЕЗНОДОРОЖНОГО И АВТОМОБИЛЬНОГО ТРАНСПОРТА!

Обеспечим необходимым количеством вагонов и автомобилей вывозку металлического лома и отходов черных металлов с предприятий, школ, площадок «Вторчермета»

Дадим перевозкам металлического лома «зеленую улицу»!

Адрес «Алтайвторчермета»: г. Барнаул, ул. Толстого, 20. Телефоны: 5-13-60 и 5-42-23.