ПРОЛЕТАРИИ ВСЕХ СТРАН, СОЕДИНЯЙТЕСЬ!

АЛТАЙСКАЯ ПРАВДА

Орган Алтайского краевого комитета КПСС и краевого Совета депутатов трудящихся

№ 99 (14682) • ВТОРНИК, 28 АПРЕЛЯ 1970 ГОДА • Год издания 53-й • Цена 2 коп.

14 июня—выборы в Верховный Совет СССР

НА АЛТАЕ НАЧАЛОСЬ ВЫДВИЖЕНИЕ КАНДИДАТОВ В ДЕПУТАТЫ

ГРАЖДАНЕ СОВЕТСКОГО СОЮЗА! АКТИВНО УЧАСТВУЙТЕ В ИЗБИРАТЕЛЬНОЙ КАМПАНИИ! ИЗБЕРЕМ В ВЕРХОВНЫЙ СОВЕТ СССР ЛУЧШИХ ПРЕДСТАВИТЕЛЕЙ РАБОЧИХ, КОЛХОЗНИКОВ, СОВЕТСКОЙ ИНТЕЛЛИГЕНЦИИ!

ДА ЗДРАВСТВУЕТ НЕРУШИМЫЙ БЛОК КОММУНИСТОВ И БЕСПАРТИЙНЫХ!

Из Призывов ЦК КПСС к 1 Мая 1970 г.

Народ называет достойных

Наступил новый этап избирательной кампании: в городах и селах нашего края, как и во всей стране, идут многолюдные собрания рабочих, колхозников, интеллигенции, на которых трудящиеся выдвигают кандидатов в депутаты Верховного Совета СССР. Выдвижение кандидатов в депутаты проходит в обстановке огромного трудового и политического подъема, вызванного празднованием 100-летия со дня рождения В. И. Ленина.

Рубцовск

Многолюдное предвыборное собрание трудящихся состоялось вчера на Алтайском ордена Ленина тракторном заводе имени М. И. Калинина. Всю обширную заводскую площадь около проходной заполнили рабочие, служащие, инженерно-технические работники. Краткой вступительной речью собрание открыл секретарь парткома завода П. А. Гетман. Слово предоставляется наладчику первого кузнечного цеха Герою Социалистического Труда С. В. Петрову.

— Мы, советские люди, — говорит он, — пользуемся великим правом избирать и быть избранными в верховный орган государственной власти. Вношу предложение выдвинуть кандидатом в депутаты Совета Союза Верховного Совета СССР по Рубцовскому избирательному округу № 66 Генерального секретаря ЦК КПСС Леонида Ильича Брежнева. Тов. Петров говорит, что весь жизненный путь тов. Брежнева — яркий пример служения делу Ленина и Коммунистической партии.

— Я горячо поддерживаю предложение о выдвижении кандидатом в депутаты Совета Союза Верховного Совета СССР Леонида Ильича Брежнева, — сказал секретарь партийной организации первого механосборочного цеха М. Д. Кононов. — Мы знаем Леонида Ильича как выдающегося государственного и партийного деятеля, который отдает все свои силы борьбе за дальнейшее процветание нашей Родины.

Слово берет сварщица второго тракторосборочного цеха К. А. Гюнтер.

— Я поддерживаю предложение моих товарищей о выдвижении кандидатом в депутаты Верховного Совета СССР Генерального секретаря ЦК КПСС Л. И. Брежнева. Со своей стороны предлагаю кандидатом в депутаты Совета Союза Верховного Совета СССР по Рубцовскому избирательному округу № 66 сварщицу нашего цеха, мою сменщицу Завацкую Раису Ивановну. Коллектив нашего цеха хорошо знает ее как передовую работницу, прекрасного товарища и активную общественницу. Уверены, что Раиса Ивановна с честью будет оправдывать наше доверие.

Выступает исполняющий обязанности начальника второго тракторосборочного цеха С. П. Сумбаев и подробно характеризует Р. И. Завацкую. Она родилась в 1940 году. Имеет среднее образование. На заводе работает десять лет. Раиса Ивановна — передовик и новатор производства. Ее сменная выработка 140—160 процентов. Активная общественница, она сейчас является профгрупоргом участка рам. Участок этот славится хорошо организованным соцсоревнованием. За успехи в труде Раиса Ивановна многократно награждалась почетными грамотами горкома КПСС и горисполкома, дирекцией и парткомом. Она — ударница коммунистического труда, своей профессии обучила 18 человек. Р. И. Завацкая будет нашим достойным представителем в высшем органе государственной власти страны.

Предложение о выдвижении Л. И. Брежнева и Р. И. Завацкой кандидатами в депутаты Совета Союза Верховного Совета СССР по Рубцовскому избирательному округу № 66 поддерживают секретарь завкома ВЛКСМ В. Л. Тикунов, исполняющий обязанности директора завода М. И. Воронин.

Собрание единодушно постановило: выдвинуть кандидатами в депутаты Совета Союза Верховного Совета СССР по Рубцовскому избирательному округу № 66 Генерального секретаря ЦК КПСС **Леонида Ильича Брежнева** и электросварщицу завода **Раису Ивановну Завацкую.**

Змеиногорск

Змеиногорский рудник... Вчера коллектив предприятия собрался, чтобы обсудить кандидатуры своих посланцев в Верховный Совет СССР. Собрание открыл секретарь парткома Б. А. Безобразов.

Первое слово предоставляется главному геологу рудника А. Я. Доронину. Он вносит предложение выдвинуть кандидатом в депутаты Верховного Совета СССР Генерального секретаря ЦК КПСС Леонида Ильича Брежнева.

— Деятельность товарища Брежнева, — говорит т. Доронин, — хорошо известна советским людям. Он все свои силы, энергию и талант организатора отдает делу строительства коммунизма.

Выступает сотрудница рудоуправления Е. Н. Исакова. Она предлагает выдвинуть кандидатом в депутаты известную в Рубцовске электросварщицу Раису Ивановну Завацкую с Алтайского тракторного завода.

В поддержку этих предложений выступили слесарь Г. П. Вяткин, начальник Лазурской обогатительной фабрики В. Г. Михайлов, слесарь М. М. Обидин и другие.

Собрание единодушно решило: выдвинуть кандидатами в депутаты Верховного Совета СССР по Рубцовскому избирательному округу Генерального секретаря ЦК КПСС **Леонида Ильича Брежнева** и сварщицу АТЗ **Раису Ивановну Завацкую.**

Алейск

В клубе Алейского мелькомбината многолюдно. Идет собрание рабочих, инженеров, техников и служащих, которое выдвигает своих кандидатов в депутаты Верховного Совета СССР. Предоставляется слово мастеру комбикормового завода З. Т. Вороновой, предложившей выдвинуть кандидатом в депутаты Совета Союза Верховного Совета СССР по Алейскому избирательному округу № 61 члена Политбюро ЦК КПСС, Председателя Президиума Верховного Совета СССР Николая Викторовича Подгорного. Тов. Воронова рассказала о жизненном пути главы Советского государства.

На трибуну выходит ветеран комбината Л. М. Кузнецова. Она предлагает выдвинуть кандидатом в депутаты Совета Союза Верховного Совета СССР председателя ордена Ленина колхоза «Россия» Змеиногорского района Героя Социалистического Труда Илью Яковлевича Шумакова.

Рабочие, инженеры, техники и служащие комбината единогласно принимают решение: выдвинуть кандидатами в депутаты Совета Союза Верховного Совета СССР от их коллектива по Алейскому избирательному округу № 61 члена Политбюро ЦК КПСС, Председателя Президиума Верховного Совета СССР **Николая Викторовича Подгорного** и председателя колхоза «Россия» Змеиногорского района **Илью Яковлевича Шумакова,** Героя Социалистического Труда.

Поспелиха

Общее собрание рабочих, служащих и специалистов Поспелихинской машиноиспытательной станции открыл секретарь парткома Н. Г. Акимов.

Слово предоставляется директору станции А. М. Сукачу.

— Я вношу предложение,— говорит он, — выдвинуть кандидатом в депутаты Верховного Совета СССР по Алейскому избирательному округу № 61 члена Политбюро ЦК КПСС, Председателя Президиума Верховного Совета СССР Николая Викторовича Подгорного.

Управляющий отделением Б. И. Самсонов сказал:

— Думаю, что выражу мнение всего нашего коллектива, если предложу кандидатом в депутаты Верховного Совета СССР талантливого сельского вожака, председателя колхоза «Россия» Змеиногорского района, Героя Социалистического Труда Илью Яковлевича Шумакова.

Эти предложения горячо поддержали заведующий лабораторией И. А. Бондарев, Н. Г. Акимов и другие.

Собрание постановило выдвинуть кандидатами в депутаты Верховного Совета СССР по Алейскому избирательному округу № 61 члена Политбюро ЦК КПСС, Председателя Президиума Верховного Совета СССР **Николая Викторовича Подгорного** и председателя колхоза «Россия» Змеиногорского района, Героя Социалистического труда **Илью Яковлевича Шумакова.**

ГОД, ЗАВЕРШАЮЩИЙ ПЯТИЛЕТКУ

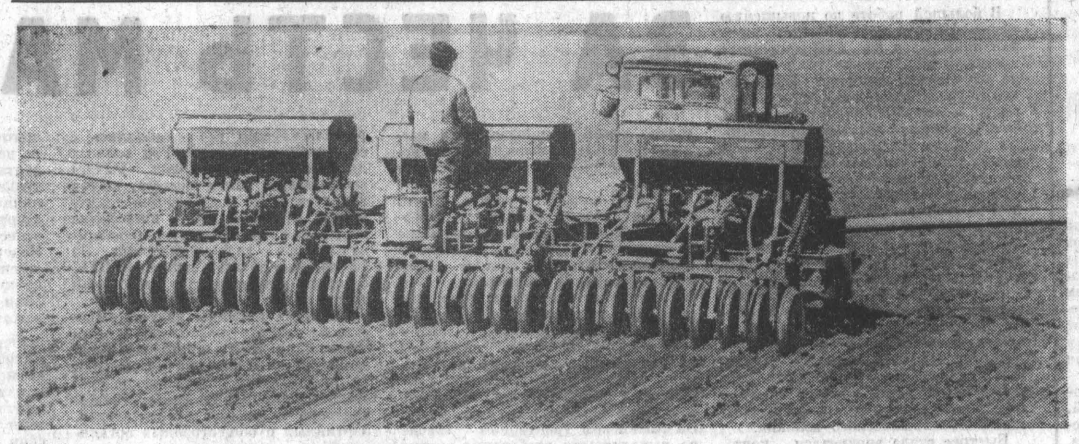

Итак, сев. На снимке: посевные агрегаты на полях колхоза имени Ленина Угловского района.

Фото Ю. Борзенко.

ШИРОКИМ ФРОНТОМ

Механизаторы района полностью завершили закрытие влаги и весеннее боронование плантаций многолетних трав. Вторую неделю здешние хозяйства ведут обработку паровых участков. К первомайским праздникам эта операция будет завершена на всей площади в 31 тысячу гектаров. Интенсивно идет посев многолетних трав. При плане 5 тысяч гектаров в районе уже засеяно 4,1 тысячи. Слаженно идут полевые работы в совхозе «Новый путь», в колхозах «Заря коммунизма», имени Ленина, имени XXI съезда КПСС.

Н. ГАРЕЛЫШЕВ,
корр. «Алтайской правды».
Благовещенский район.

ПОЛУГОДОВЫЕ—ЕСТЬ!

Удостоенные Почетной юбилейной грамоты колхозы «Рассвет» и «Прогресс» добились крупных успехов. 1.737 центнеров молока сдали государству труженики колхоза «Рассвет». Это на шестьсот с лишним центнеров больше полугодового задания. Колхоз «Прогресс» к ленинскому юбилею продал государству свыше тысячи центнеров мяса, также перевыполнив план первого полугодия.

А. ПУГАЕВ,
корр. «Алтайской правды».
Каменский район.

СООБЩЕНИЕ ТАСС

25 апреля 1970 года в Советском Союзе произведен запуск искусственных спутников Земли «Космос-336», «Космос-337», «Космос-338», «Космос-339», «Космос-340», «Космос-341», «Космос-342», «Космос-343».

Выведение на орбиту всех восьми спутников осуществлено одной ракетой-носителем.

На спутниках установлена научная аппаратура, предназначенная для продолжения исследований космического пространства в соответствии с программой, объявленной ТАСС 16 марта 1962 года.

Движение всех восьми спутников проходит по близким к расчетным орбитам с начальными параметрами:

период обращения — 115 минут;

максимальное расстояние от поверхности Земли (в апогее) — 1.500 километров;

минимальное расстояние от поверхности Земли (в перигее) — 1.400 километров;

наклонение орбиты — 74 градуса.

Кроме научной аппаратуры, на спутниках имеются: радиосистемы для точного измерения элементов орбиты; радиотелеметрические системы для передачи на Землю данных о работе приборов и научной аппаратуры.

Установленная на спутниках аппаратура работает нормально.

В ПОСТОЯННЫХ КОМИССИЯХ ПАЛАТ ВЕРХОВНОГО СОВЕТА СССР

Комиссии по сельскому хозяйству совместно с комиссиями законодательных предположений, комиссиями по промышленности, транспорту и связи и комиссиями по строительству и промышленности строительных материалов Совета Союза и Совета Национальностей Верховного Совета СССР подготовили проект Основ водного законодательства Союза ССР и союзных республик.

Принято решение опубликовать проект Основ в газетах «Известия Советов депутатов трудящихся СССР», «Сельская жизнь», «Социалистическая индустрия» и республиканских газетах для обсуждения общественностью.

Замечания и предложения, которые поступят в результате обсуждения законопроекта, будут рассмотрены в комиссиях, после чего проект Основ предполагается внести в Верховный Совет СССР.

Все замечания и предложения по проекту основ следует направлять по адресу: Москва, Кремль, секретариат Президиума Верховного Совета СССР.

ПЕРЕД НАЧАЛОМ БОЛЬШИХ ДЕЛ

В краевом управлении хлебопродуктов завершен семинар главных государственных инспекторов и инспекторов по закупкам и качеству сельхозпродуктов районов края.

С докладом выступил главный государственный инспектор по Алтаю С. Р. Стреляев. Он ознакомил собравшихся с задачами государственных инспекций по улучшению государственных заготовок сельскохозяйственных продуктов.

В заключение семинара перед собравшимися выступил первый секретарь крайкома КПСС А. В. Георгиев.

ВЧЕРА

● КАИР. ПРЕЗИДЕНТ ОАР ГАМАЛЬ АБДЕЛЬ НАСЕР В КАЧЕСТВЕ ПРЕДСЕДАТЕЛЯ ЕДИНСТВЕННОЙ В ОАР ПАРТИИ АРАБСКИЙ СОЦИАЛИСТИЧЕСКИЙ СОЮЗ ПРИНЯЛ РЕШЕНИЕ

о сформировании постоянного комитета по иностранным делам при Центральном Комитете Арабского социалистического союза, сообщает агентство МЕН.

ОТВЕТСТВЕННЫЙ ЭТАП ПАРТИЙНОЙ УЧЕБЫ

Нынешний учебный год в системе партийного образования справедливо назван ленинским годом учебы. Наиболее характерная особенность его заключается прежде всего в том, что невиданно возрос интерес трудящихся к изучению жизни, деятельности и теоретического наследия Владимира Ильича Ленина. Советские люди отмечают год ленинского юбилея новыми успехами в труде, обращаются к сокровищнице ленинизма, чтобы лучше сверить свою деятельность с заветами вождя.

Огромный интерес к ленинизму вызван событиями как на международной арене, так и внутри нашей страны. Подготовка и проведение международного Совещания коммунистических и рабочих партий привлекли особое внимание к изучению вопросов стратегии и тактики коммунистических и рабочих партий, к анализу современного империализма. В крае одиннадцать тысяч коммунистов и беспартийных активистов изучили работы В. И. Ленина «Детская болезнь «левизны» в коммунизме» и «Империализм, как высшая стадия капитализма». Дальнейшее развитие социалистической демократии вызвало необходимость обратиться к книге В. И. Ленина «Государство и революция», которую изучили в этом году 9.700 человек. Во многих городах и районах края по этой работе прошли теоретические конференции.

Осуществление экономической реформы, подготовка и проведение III съезда колхозников, решения декабрьского (1969 г.) Пленума ЦК КПСС повернули внимание наших кадров к таким работам В. И. Ленина, как «Очередные задачи Советской власти», «Лучше меньше, да лучше», «О кооперации».

Обострение идеологической борьбы на современном этапе вызвало особую потребность пристально изучать ленинские произведения «Что делать?» и «Пролетарская революция и ренегат Каутский».

Нынче партийные комитеты уделяли значительно больше внимания вопросам руководства партийной учебой, изучению ленинского теоретического наследия. Это отмечалось на собрании городского актива Барнаульской партийной организации, посвященном ленинским принципам пропаганды. Во многих районах и городах задачи политической учебы коммунистов и комсомольцев явились предметом серьезного разговора на заседаниях бюро и пленумах. Почти все райкомы и горкомы партии обсудили в начале года итоги первых дней занятий.

Все это бесспорно сказалось на повышении идейно-теоретического уровня занятий. Так, слушатели Тальменской, Сорокинской и других школ партийно-хозяйственного актива овладели прочными знаниями, систематически работают над первоисточниками. Первые секретари райкомов партии А. Т. Цигулев и Д. А. Носов сами являются преподавателями, читают лекции, проводят семинарские занятия. Деятельное участие в проведении занятий в школах партийного и хозяйственного актива принимают Г. Г. Березниченко — секретарь Благовещенского райкома партии, М. С. Костогладов — директор школы Славгородского района. Их слушатели показывают глубокие знания произведений К. Маркса, Ф. Энгельса, В. И. Ленина, документов и материалов по истории КПСС, мирового коммунистического движения.

Партийные комитеты края в основном хорошо справились с задачей по оказанию помощи пропагандистам. В большинстве городов и районов прошли методические конференции по теме: «Вести пропаганду по Ильичу», в Барнауле — краевая методическая конференция по политической экономии. Стали системой семинары с пропагандистами. В этом отношении заслуживает внимания опыт работы Бийской городской партийной организации, которая ведет целенаправленную учебу каждой группы пропагандистов. Значительно улучшилась работа в районах Горно-Алтайской автономной области. Кабинеты политического просвещения Онгудайского, Улаганского, Усть-Коксинского райкомов партии ежемесячно проводят методические семинары. В Майминском, Усть-Канском районах прошли методические конференции. Глубоко и всесторонне анализирует, как поставлено марксистско-ленинское образование, Кулундинский райком партии.

Предпочитая использовать активные формы занятий — собеседования, дискуссии, обсуждение рефератов, пропагандисты стремятся применять накопленный опыт на практике. И большую помощь в этом им оказывают кабинеты политического просвещения. Сейчас заканчивается их смотр-конкурс, посвященный пропаганде ленинского теоретического наследия. Итоги показывают, что нынче кабинетами политического просвещения проделана большая работа с пропагандистами и слушателями — постоянно проводились методические конференции, обсуждение магнитофонных записей занятий, читательские конференции по ленинским работам и по книгам о В. И. Ленине, секционная работа семинаров.

Результат всей работы в системе партийной учебы покажут итоговые занятия. Главная их цель — помочь слушателям закрепить полученные знания, глубже осмыслить изученные вопросы марксистско-ленинской теории в тесной связи с практикой коммунистического строительства. При этом важно учитывать, что итоговые занятия — это форма контроля за политической учебой членов и кандидатов в члены партии, повышения их личной ответственности за выполнение уставных требований по овладению ленинизмом. Надо организовать итоговые занятия таким образом, чтобы в нынешнем году они стали своеобразным отчетом коммунистов.

Итоговые занятия в каждом звене партийного образования имеют свои особенности. Их формы могут быть разными: собеседования, теоретические конференции, экзамены и зачеты. В вечерних университетах марксизма-ленинизма и школах партийного актива в соответствии с учебными планами проводятся экзамены и зачеты, в теоретических семинарах — собеседования. Заслуживает внимания опыт проведения теоретических и экономических конференций, являющихся действенной формой подведения итогов учебы партийно-хозяйственного актива и интеллигенции. Многие коммунисты занимались изучением марксистско-ленинской теории по индивидуальным планам. Их надо привлечь к активному участию в теоретических конференциях, собеседованиях, к выступлениям с докладами и рефератами.

Нельзя забывать, что при всей организованности в системе партийной учебы еще встречаются коммунисты, которые беззаботно относятся к повышению своего идейно-теоретического уровня: нерегулярно посещают занятия, редко читают первоисточники, не принимают участия в собеседованиях. Итоговые занятия призваны повысить ответственность этих коммунистов.

Особая забота партийных комитетов — организованное завершение учебного года в комсомольском политическом просвещении. Как показал опыт, накопленный в крае, хорошей формой итоговых занятий являются ленинские уроки, на которых комсомольцы отчитываются, насколько глубоко и всесторонне они изучили труды В. И. Ленина. Нынче тема ленинского урока — «Социализм — наша действительность, коммунизм — наша цель».

При подведении итогов года партийной учебы важно подробно разобраться с выполнением учебных планов во всех звеньях партийного и комсомольского образования. Не следует спешить, если программный материал не изучен, итоговые занятия следует отложить, в случае необходимости провести дополнительные занятия, обзорные лекции, консультации. Главное — результат, глубокие знания. Подведение итогов учебы коммунистов и беспартийного актива должно проходить в обстановке высокой требовательности и деловитости. В связи с этим заслуживает всяческой поддержки практика рассмотрения результатов учебного года на собраниях коммунистов и заседаниях партийных комитетов. Она позволит обобщить положительный опыт, вскрыть причины недостатков и наметить конкретные меры по дальнейшему улучшению партийной учебы.

Организованное завершение года партийной учебы поможет и дальше совершенствовать систему партийного образования, поднять эффективность пропагандистской работы, а глубокие знания ленинизма — повысить творческую активность коммунистов и беспартийных по осуществлению задач коммунистического строительства.

КАЧЕСТВО, НАДЕЖНОСТЬ, ДОЛГОВЕЧНОСТЬ — ВАЖНЫЕ РЕЗЕРВЫ РАЗВИТИЯ ЭКОНОМИКИ

ГЛАВНОЕ, ТОВАРИЩИ, В ТОМ, СКОЛЬКО И КАК МЫ ПРОИЗВОДИМ, КАК ОТНОСИМСЯ К ТРУДУ — ОСНОВНОМУ ИСТОЧНИКУ НАШЕГО ОБЩЕСТВЕННОГО БОГАТСТВА. ДУМАЮ, НЕТ НУЖДЫ ДОКАЗЫВАТЬ, ЧТО ПОТРЕБИТЬ, ИСПОЛЬЗОВАТЬ МОЖНО ТОЛЬКО ТО, ЧТО ПРОИЗВЕДЕНО, ЧТО СОЗДАНО РУКАМИ И РАЗУМОМ ЧЕЛОВЕКА. УРОВЕНЬ ЖИЗНИ СОВЕТСКИХ ЛЮДЕЙ — В ИХ СОБСТВЕННЫХ РУКАХ. СЕГОДНЯ МЫ ЖИВЕМ ТАК, КАК ПОРАБОТАЛИ ВЧЕРА, ЗАВТРА БУДЕМ ЖИТЬ ТАК, КАК РАБОТАЕМ СЕГОДНЯ

(Из доклада Л. И. Брежнева на торжественном заседании в Кремлевском Дворце съездов)

ВЫСОКОЕ ПРИЗНАНИЕ

МИТИНГ в цехе № 8 был непродолжительным. На нем было оглашено решение Государственной комиссии о присвоении серии тягодутьевых машин ВДН-22-ПУ, ВДН-24 ПУ и ВДН-26-ПУ «Знака качества».

Созданием экономичных дутьевых вентиляторов для ТЭЦ и ГРЭС на заводе занимались много лет. За последние годы энергетика страны шагнула далеко вперед, стала развиваться на базе агрегатов мощностью от 100 до 800 мегаватт. Это в свою очередь потребовало и от специалистов завода конструктивных изменений тягодутьевых машин. Задачи, несмотря на сложность, были решены. Конструкторы разработали три наиболее удачных модели. Их КПД не уступал лучшим зарубежным образцам, причем машины имели большую степень унификации. А рядовые производственники высоким классом исполнения увенчали труд конструкторов.

...Мы идем по участку механической обработки деталей. За одним из станков — токарь-расточник Д. Ф. Попов. Он готовится к обработке корпусов для машин серии ВДН. Перед ним — листы сложных чертежей, где в замысловатости цифр и линий зашифрованы инженерные мысли. И он, рабочий, — их продолжатель. Всякое непонимание, просчет ведет к браку. Но у Д. Ф. Попова не бывает ошибок. Гарантия тому — личное клеймо.

Таких, как он, в цехе большинство. И в том заслуга партийной организации коллектива. Вот что по этому поводу говорит начальник цеха В. Н. Резников:

— Прежде чем выставить свои изделия на аттестацию, мы провели большую подготовку. Сейчас 94 процента всех изделий сдается с первого предъявления. 47 человек трудятся с личным клеймом...

В настоящее время здесь ни одна производственная операция не производится вручную — все делают машины. Начиная от доставки материалов и кончая транспортировкой готовой продукции. Механизированы и основные работы. На участке заготовки деталей, например, на одной операции труд человека заменила фотокопировальная газорезательная машина с программным управлением.

На одном из стендов величественно стоит уже готовая тягодутьевая машина с маркой ВДН-26-ПУ, предназначенная для ТЭЦ Волжского автозавода. Это, разумеется, не один адресат котлостроителей. Их продукцию получают многие энергетические предприятия страны. Известны изделия и за рубежом. И, к чести изготовителей, они за последние годы ни разу не получали нареканий за качество.

А. ТЕЛИЦЫН.

Барнаульский котельный завод.

ЗА ЧЕСТЬ МАРКИ

В большой работе по повышению эффективности производства, которая проводится на промышленных предприятиях, важная роль отведена улучшению качества. Известно, что и увеличение моторесурса машины, и каждый процент снижения брака равносильны дополнительному выпуску продукции при неизменных затратах. Вот почему хозяйственные руководители, отчетливо уяснив необходимость планирования качества, стали тщательнее анализировать причины, влияющие на добротность продукции, оперативнее принимать меры по устранению недостатков.

Все шире распространяется саратовская система. Она сейчас введена на большинстве машиностроительных предприятий края, а также в других отраслях и, прежде всего, в химической промышленности. Определенные успехи в этом достигнуты, например, на Барнаульском комбинате химического волокна.

Быстрее стала внедряться контрольно-измерительная техника. В 1969 году в промышленности края добавилось свыше двух тысяч новых высокоточных приборов и средств автоматического контроля.

На ряде заводов значительно улучшены условия работы измерительных лабораторий. Например, на Алтайском моторном производственная площадь лаборатории увеличилась в три раза, на заводе агрегатов — в два.

Все это способствует улучшению качества изделий. Значительно повышено качество продукции на бийских заводах «Молмаш», «Электропечь», Барнаульском комбинате химволокна и хлопчатобумажном комбинате. Отличной репутацией пользуются изделия барнаульских заводов станкостроительного и «Трансмаш».

Основным звеном в системе управления качеством являются государственные стандарты. От своевременного внедрения прогрессивных ГОСТов в немалой степени зависит успех борьбы за честь заводской марки. В прошлом году на предприятиях края внедрено около ста государственных стандартов, давших свыше 200 тысяч рублей экономии. Станкостроители сумели быстро освоить изготовление ножовочных полотен в соответствии с требованиями нового стандарта. На Алтайском заводе агрегатов организовано серийное производство масляных фильтров конструкции, которая полностью соответствует ГОСТу.

Следует, однако, отметить, что внедрение новых стандартов, освоение более совершенных изделий не везде движется успешно. Особенно неудовлетворительно обстоят дела на предприятиях тракторного и сельскохозяйственного машиностроения. Так, в течение длительного времени на Алтайском моторном заводе не соблюдаются стандарты на топливную аппаратуру, на размеры клапанов тракторных и комбайновых двигателей, на точность обработки шестерен распределения. На Алтайском тракторном заводе не выполняются требования свыше 20 стандартов на детали и узлы тракторов. В их числе — ГОСТы на технические требования для цилиндрических пружин, винтовых амортизационных натяжных устройств ходовой части, на окраску тракторов. Допускаются грубые отступления от нормативно-технической документации также на заводах «Алтайсельмаш», запасных частей. Тальменском машиностроительном. Все это приводит в конечном счете к неудовлетворительному качеству.

На АТЗ при проверке обнаружена масса отступлений от требований, много недоделок. Не проводятся испытания гидронавески согласно действующим техническим условиям. Шток гидроцилиндра при испытании опустился за 30 минут на 17 миллиметров вместо 7. Обкатка тракторов производится на стендах, не обеспечивающих необходимое испытание ходовой части (не вращаются опорные катки). Протекает топливо в соединениях трубопроводов. Поверхности литых деталей зачищаются плохо. Из пяти проверенных тракторов все были забракованы.

Такая же картина на заводе «Алтайсельмаш». При проверке соблюдения стандартов, технических условий и качества изготовления плугов «Труженик» и культиваторов-плоскорезов КПП-2,2 из 20 осмотренных плугов и трех культиваторов-плоскорезов все оказались с серьезными изъянами. Ряд важных деталей, таких, как ролик рычага выключения, палец шатуна, шатун кривошипа, не подвергается термической обработке. Не проводятся испытания культиваторов-плоскорезов в сборе с гидроцилиндрами. Из 125 замеров деталей, принятых ОТК, 39 имели отклонения от требований технической документации.

Основные причины низкого качества на заводах тракторного и сельскохозяйственного машиностроения заключаются в неритмичности работы предприятий, в слабой технологической дисциплине, недостаточном контроле со стороны руководителей, партийных и общественных организаций за выполнением планов-мероприятий по повышению качества продукции и внедрению государственных стандартов. Серьезной помехой является отсутствие оперативности в работе Министерства тракторного и сельскохозяйственного машиностроения. Приказы о введении новых стандартов в отрасли не издаются, соответствующие мероприятия не разрабатываются. Словом, работа пущена на самотек.

Есть в крае еще одна отрасль, где вопросы качества решаются также неудовлетворительно. Имеются в виду предприятия легкой промышленности. На Барнаульском меланжевом комбинате не внедрен стандарт на нормы усадки текстильных тканей. На Барнаульской трикотажной фабрике не соблюдаются требования ГОСТов по определению прочности и растяжимости трикотажных изделий, испытанию швов. На обувных фабриках не внедрен ГОСТ на нормы гибкости подошвы обуви. Причем, отдельные требования стандартов не внедряются исключительно по вине руководителей предприятий. Так, на Барнаульской трикотажной фабрике не соблюдается ГОСТ на нормы устойчивости окраски изделий и трикотажных полотен. Не проводятся испытания на устойчивость окраски к свету, к химической чистке и глажению, на трение сухого и мокрого полотна. Для всего этого не требуется сложного оборудования, и, однако, ничего не делается. А пренебрежение стандартами приводит к плачевным результатам. При проверке 2.375 различных трикотажных изделий 2.126 забраковано. Причем, большая часть отнесена к неисправимому браку. Материалы о выпуске недоброкачественной продукции направлены в прокуратуру, и руководители фабрики привлекаются к уголовной ответственности.

Ряд предприятий строительства и пищевой промышленности применяет неисправные приборы контроля и измерений, что тоже является причиной выпуска недоброкачественной продукции. На Барнаульском дрожжевом заводе из-за использования неисправных приборов для определения содержания влаги хлебопекарные дрожжи выпускаются повышенной влажности. На Горно-Алтайском кирпичном заводе краевого управления промышленности стройматериалов значительная часть измерительных приборов также неисправна, что приводит к массовому браку.

В настоящее время высокое качество продукции — это экстренный вопрос развития экономики. Изделия надежные и долговечные значительно повышают эффективность производства. Слагаемые качества сейчас настолько изучены, что могут быть условно сведены в своеобразную формулу, суть которой заключается в разумной взаимосвязи мероприятий технических, экономических, социальных. Именно этот комплекс, как показала практика передовых заводов, обеспечивает быстрый прогресс в работе, связанной с улучшением добротности продукции. В промышленности края накоплен богатый опыт в решении проблемы качества. Перенять его — одна из главных задач коллективов предприятий, чьи изделия все еще отстают от современного уровня.

И. СИДЕНКО,
уполномоченный Комитета стандартов при Алтайском крайисполкоме.

Высокими трудовыми показателями встретил столетний юбилей Ильича В. Жульков, резчик фрезерной пилы кузнечно-прессового цеха Бийского котельного завода, ударник коммунистического труда, член партийного бюро цеха. Он выдает продукцию уже в счет апреля 1971 года. Очень помогло ему в этом освоение смежной профессии кузнеца-штамповщика. Добавим, что опытный рабочий сдает продукцию только отличного качества.

Сейчас Владимир Васильевич самоотверженно трудится на предмайской трудовой вахте, не снижая темпов, которых достиг в соревновании в честь 100-летия со дня рождения В. И. Ленина.

Фото Г. Еранакова.

ПРОДУКЦИЯ УЛУЧШАЕТСЯ

У работников пищевой промышленности качество продукции — на особом счету. Ведь ежедневно тысячи покупателей становятся ее контролерами. К тому же высокое качество сулит прямые выгоды предприятию. Потому коллектив Паутовского маслосырзавода Петропавловского района с каждым годом улучшает качество своей продукции. В прошлом году удалось выпустить 56,6 процента изделий высшими сортами при плане 40 процентов. Обнадеживают результаты и нынешнего года — план первого квартала перевыполнен. Завод досрочно подготовился к сезону переработки молока, заготовил лед, отремонтировал оборудование.

Н. ЗАХАРОВ,
главный технолог Бийского маслосырзавода.

ПРИБАВЛЕНИЕ СЕМЕЙСТВА ПЛУГОВ

Завод «Алтайсельмаш» ведет подготовку к серийному выпуску семейства унифицированных плугов общего назначения. Конструкторские бюро отдела главного технолога в начале января приступили к проектированию оснастки для изготовления плугов ПЛП-6-35, ПЛП-5-35, ПЛ-5-35. Работа эта будет закончена в июне, с тем, чтобы в нынешнем году выпустить промышленную партию новых плугов. А к весенней посевной 1971 года земледельцы уже получат новые совершенные орудия. В частности, плуг ПЛП-6-35 предназначен для агрегатирования с трактором Т-150, который готовится к серийному выпуску Харьковским тракторным заводом.

Большая работа по проектированию оснастки проделана бюро конструкции штампов, возглавляемым Э. Я. Редекопом, бюро приспособлений под руководством В. Т. Зайцева, бюро режущего и мерительного инструмента, руководимым В. А. Смолиным.

СОЮЗНИК — ЧИСТОТА

Молоко — бесценный продукт, необходимый и детям, и взрослым. Но качественные его достоинства во многом зависят от соблюдения определенных санитарных правил. Нарушение этих правил может вести к созданию благоприятной среды для болезнетворных микробов.

Важное условие для получения доброкачественного молока — строгое соблюдение ветеринарно-санитарных правил. В этом направлении в крае проведена значительная работа. За последние годы повысилась санитарная культура на молочных фермах колхозов и совхозов, стали благополучнее санитарно-бактериологические показатели качества молока.

Намного улучшилось положение дел на молочных фермах в Кулундинском, Бийском, Ключевском, Быстроистокском и других районах. Здесь организована систематическая уборка помещений, в достатке — горячей и холодной воды, необходимого инвентаря, имеются помещения для сбора и слива молока, налажен лабораторный контроль за его качеством. В результате с ферм этих районов молоко поступает на заводы только чистое. Примером могут служить Константиновское отделение совхоза «Победа» Кулундинского района, ферма № 3 колхоза «Путь Ленина» Тюменцевского района и другие.

Однако в ряде мест этой работе не придают должного значения. В Егорьевском, Змеиногорском, Калманском, Кытмановском, Советском, Троицком, Целинном и других районах молоко зачастую поступает на заводы с повышенной механической загрязненностью. Приходится отказывать в приеме такого молока.

Только за прошлый год в связи с неудовлетворительными санитарными показателями не принято перерабатывающими предприятиями более трех тысяч тонн молока. Колхозы и совхозы понесли большой экономический ущерб.

Поэтому внимание руководителей хозяйств, специалистов ветеринарной и медицинской службы должно быть сосредоточено на поднятии санитарной культуры на МТФ, чтобы выдавать только доброкачественную продукцию.

На каждой ферме должно быть в достатке холодной и горячей воды, оборудовано помещение для слива молока и мытья молочной посуды, достаточно дезинфицирующих средств. Каждая доярка обязана иметь определенный минимум санитарных знаний, своевременно проходить медицинский осмотр и бактериологическое обследование. На каждой ферме следует оборудовать лабораторию, работники которой могли бы проводить исследования молока на механическую и бактериальную загрязненность. На фермах полагается в летнее время иметь достаточное количество льда.

Как известно, по мере увеличения надоев молока, в крае растет и производственная мощность перерабатывающих предприятий. За последние годы построено много таких заводов, оснащенных современным технологическим оборудованием. Хотя рост производственных мощностей сильно отстает от количества надаиваемого молока, это ни в коем случае не освобождает работников молокоперерабатывающей промышленности от необходимости строгого соблюдения санитарно-гигиенических правил. Они обязаны выпускать продукцию только хорошего качества.

Чистоте принадлежит основная роль в предупреждении инфекционных заболеваний. К сожалению, известны факты, когда некоторые предприятия (Рубцовский молкомбинат, Павловский, Славгородский молзаводы) содержатся с нарушением санитарных требований, пастеризационные установки их работают неудовлетворительно.

Одним из эффективных методов улучшения качества молока является постоянный лабораторный контроль продукции, проводимый заводскими и санитарно-эпидемиологическими лабораториями. На Барнаульском гормолзаводе бактериолог Л. А. Андреева, помимо четкого лабораторного контроля, использует и такую форму, как выпуск специальных листков. На этом заводе с мастерами ведется техническая учеба, значительное место в программе занимают вопросы микробиологии, правила личной гигиены и производственной санитарии. На Барнаульском гормолзаводе лица, не выполняющие санитарные нормы, не соблюдающие личную гигиену, привлекаются к административной ответственности, а виновные в выпуске нестандартной продукции лишаются премии.

Опыт работы Барнаульского гормолзавода достоин подражания, и его следует внедрить на всех молокоперерабатывающих предприятиях края. К сожалению, на многих заводах еще слаб ведомственный лабораторный контроль, там примиренчески относятся к нарушениям санитарной дисциплины.

Краевому управлению по заготовке и переработке молока, его руководителю И. С. Орешко следует значительно строже спрашивать с руководителей заводов за качество выпускаемой продукции и принимать самые строгие меры к нарушителям правил производственной санитарии и гигиены.

Особое внимание должно быть уделено обеспечению молоком и молочными продуктами детских учреждений, пионерских лагерей. Бывают случаи, когда молоко с ферм попадает туда без предварительной пастеризации. Такие фермы надо взять под особый контроль. Только санитарные и ветеринарные врачи могут после тщательного обследования дать заключение о возможности снабжения молоком непосредственно с ферм. Непастеризованное молоко надо обязательно кипятить.

Имеются факты, когда хорошая продукция, получаемая с перерабатывающих предприятий, портится потому, что плохо организованы ее хранение и продажа, нет надлежащих санитарных условий. Работникам торговли необходимо очень ответственно относиться к условиям хранения и соблюдения сроков реализации молочной продукции.

Е. АНАХОВИЧ,
главный санитарный врач Алтайского края, заслуженный врач РСФСР.
В. ДИНДИНЕНКО,
врач-эпидемиолог.

ДРУЗЬЯ И ВРАГИ БРАКА

СТРОЙКАМ — ВЫСОКУЮ ПРОИЗВОДСТВЕННУЮ КУЛЬТУРУ

В 1968 году наш трест сдал в эксплуатацию с оценкой «отлично» один объект, «хорошо» — семнадцать, «удовлетворительно» — восемь. В 1969 году соответственно — 0, 23, 10. Выходит, качество строительства остается почти на одном уровне, даже несколько снижается. В чем дело?

Прежде всего, часты нарушения технологии работ, недостаточна квалификация строителей. Вот штукатур непрочно положил грунт на стену, допустил отклонение по вертикали. Начинаешь выяснять: почему? Оказывается, штукатур нетвердо знает приемы работы, слабы у него навык, сноровка. Бригадир же смотрит на это сквозь пальцы. Не всегда замечает плохую работу и мастер. В СУ-3, например, это почти в обычае. Низкую квалификацию там имеют и некоторые каменщики, плотники, бетонщики, трубоукладчики и рабочие других профессий.

Рабочие с низкой квалификацией встречаются потому, что линейные инженеры и техники не требовательны к качеству. Это расхолаживает, порождает у малоопытных уверенность, что, мол, сойдет... Такие рабочие если и ходят на занятия в трестовский учебный пункт, то лишь потому, что их обязывают, а сами не стремятся лучше овладеть профессией.

Мастер и прораб — законодатели производственной культуры. Именно от них зависит не только точное воплощение чертежа в объект, но и правильность выполнения рабочими каждой отдельной операции. Кануло в прошлое то время, когда значительная часть командиров строек были практиками, с низким уровнем образования. Сейчас мастерами и прорабами работают дипломированные техники и инженеры. Однако некоторые из них не получили в стенах учебного заведения достаточных знаний.

Спрашиваешь иного мастера или прораба, почему он поднял отметку фундамента на полметра без разрешения на то проектирующей организации, он отвечает, что это... не имеет большого значения. Выходит, человек не знает, что проектный институт, привязывая фундамент, рассчитывал его на сопротивление грунта определенного слоя и что произвольное изменение глубины заложения может привести к деформации здания. Однажды при разметке фундамента целых прораб П. Ф. Барг сместил по ошибке ось фундамента на полметра. Тем самым он «украл» у завода часть производственной площади и создал огромные трудности для самой стройки.

Значит, настоятельно нужна учеба командиров производства. В тресте она проводится, но практика показывает, что недостаточно. Настало время, чтобы каждый инженер или техник хотя бы раз в три—пять лет проходил курсы усовершенствования с отрывом от производства.

Другая серьезная причина брака — нарушение сроков выполнения работ. К примеру, на возведение стоквартирного крупнопанельного дома отводится восемь месяцев. Чаще всего строители укладываются в этот срок. Но подсчитайте чистое рабочее время, и выйдет: дом построен за пять-шесть месяцев. Остальные два-три месяца потеряны из-за организационных неполадок. Отсюда спешка, стремление любой ценой наверстать потерянное время. А цена эта — почти всегда брак.

Культура производства обеспечивается не только строителями. Мы уже не раз вели речь о том, что поставщики плют в Рубцовск стройматериалы низкого качества. Критиковали, в частности, Бийскую лесоперевалочную базу за отгрузку сырого пиломатериала. Руководство базы обещало улучшить качество. Но абсолютно ничего не изменилось. Мы продолжаем стелить полы из непросушенной рейки. А с некоторых пор бийчане начали поставлять нам и оконные блоки из непросушенной древесины. Не стал лучше и кирпич Рубцовского завода стройматериалов.

Сейчас трест строит жилье в основном, крупнопанельное. Нынче уже мы освоили монтаж домов с улучшенной планировкой квартир. Для перехода на новую серию нам было необходимо 653 тонны опалубки. И тут начались муки. Где только не размещали заказы! Часть их взяли на себя предприятия нашего города. Но у них нет соответствующего оборудования, поэтому опалубка изготавливается кустарно. Каждую форму нам приходится исправлять или серьезно переделывать.

Механическая мастерская комбината производственных предприятий треста вообще не в счет: она крайне маломощна. Мы выпускаем пустотные плиты низкого качества в основном потому, что износилась опалубка, а заказать новую негде. И в таком положении не только наш трест. Пришло время создать в Алтайском управлении «Главзапсибстроя» хороший завод металлической опалубки для всех предприятий железобетонных изделий. Ведь без этого, строго говоря, невозможны индустриализация и технический прогресс.

Трест № 46 вообще отстал от других строительных организаций края. Его база совершенно не соответствует задачам. У этого отставания есть свои причины. Во-первых, до последнего времени в создании базы мало принимал участия наш основной заказчик — Министерство тракторного и сельскохозяйственного машиностроения СССР. Во-вторых, мы почти не получали средств от своих вышестоящих ведомственных организаций. Да и сейчас Министерство строительства СССР ориентирует нас на то, чтобы требовать больше от заказчика. Но ведь без собственной базы далеко не уйдешь.

Особенно трудное положение с производством изделий для крупнопанельных домов. А ведь давно пора в крупнопанельном исполнении возводить также школы, больницы, магазины и другие здания. Новокузнецкое отделение Уральского научно-исследовательского и проектного института строительных материалов составило технико-экономическое обоснование строительства в Рубцовске нового завода крупнопанельного домостроения. Надеемся, что оно все же будет финансировано.

Высокая строительная культура зависит также и от геодезической службы. Сейчас мастер или прораб делает разбивку бесконтрольно, пользуясь иногда невыверенными и неотрегулированными приборами. Здесь уж руководству треста ссылаться не на кого. При желании, геодезическую службу можно было бы уже давно иметь. И ссылки на отсутствие фонда, чтобы «содержать геодезию», совершенно неосновательны. Тем более, что геодезическая служба себя с лихвой окупает. Во всяком случае средств на нее надо меньше, чем расходуется сейчас на устранение брака, появившегося в связи с отсутствием геодезической службы.

В. АФОНИН,
инженер.

г. Рубцовск,
стройтрест № 46.

МИГ ОГРОМНОЙ ЖИЗНИ

Кино

ТАК СЛУЧИЛОСЬ, что в один вечер мы дважды получили возможность встретиться с героями пьесы Николая Погодина. 22 апреля, когда в Барнауле состоялся общественный просмотр фильма «Кремлевские куранты», Московское телевидение передавало спектакль МХАТа по одноименной пьесе драматурга.

Это случайное совпадение показалось знаменательным: настолько созвучна была живая ленинская мечта о будущем нашему сегодняшнему настроению, так наглядно воплотилась она в жизни и делах страны.

Николай Погодин написал «Кремлевские куранты» по заказу Московского художественного театра. Позднее драматург, автор «Человека с ружьем», вспоминал: «...я решил не замахиваться на создание пьесы о всей жизни Ленина, а взять снова только миг из огромной ленинской жизни».

С той поры вот уже более трех десятилетий не сходит пьеса со сцен театров, а теперь «миг из огромной ленинской жизни» ожил и на экране.

1920 год. Это было трудное время для России — полуголодной, уставшей от войн, истерзанной болезнями. Это было тяжелое время для Ленина, — впрочем, разве были когда-нибудь легкими дни для него, принявшего на себя непомерной трудности задачу — создание России новой, социалистической.

Вот и тогда — в двадцатом—страну душила разруха: встали заводы, мертвы без топлива паровозы, нет даже медикаментов. А телеграф не молчит, и слова на узких полосках бумаги кричат, требуют, просят: оружия — фронту, хлеба — голодающему Поволжью. И специалистов — без них не поднять разрушенного хозяйства, не создать рабоче-крестьянскую интеллигенцию.

Первые же кадры фильма переносят нас в кабинет Ильича. Ленин работает. Расхаживает по кабинету, садится к столу и снова ходит, весь — «гигантская, напряженная, концентрированная мысль», по меткому выражению очевидцев.

Задумался, ушел в себя. Что видит он сейчас? Россию, покрытую сетью электростанций; Россию, пересевшую «с лошади крестьянской, мужицкой, обнищалой... на лошадь крупной машинной индустрии, электрификации, Волховстроя...».

Позднее — при встрече с Гербертом Уэллсом он повторит эти свои мысли вслух, и английский фантаст, увидевший «Россию во мгле», сочтет собеседника мечтателем, а его прогнозы на будущее страны и приглашение — «Приезжайте к нам через десять лет» — неслыханной утопией.

Разговор Ленина с Уэллсом — один из ключевых эпизодов фильма. Это подчеркивает и режиссер-постановщик его Виктор Георгиев:

— Мечта Ленина и реальное воплощение ее в жизнь — главная тема нашей картины. В этом свете чрезвычайно важным представляется мне спор Владимира Ильича с Уэллсом. Спор, который разрешила сама действительность, само существование Советского государства.

Образ Владимира Ильича Ленина в «Кремлевских курантах» создал заслуженный артист республики Юрий Каюров. Актер не первый раз пробует свои силы в этой ответственной роли. Мы уже видели его в фильмах «В начале века», «Сквозь ледяную мглу», «Шестое июля».

КРЕМЛЕВСКИЕ КУРАНТЫ» — новый этап в работе актера над созданием многогранного, поистине неисчерпаемого характера вождя. Все близко знавшие Ильича обязательно отмечали его умение говорить с самыми разными людьми, выслушивать их и незаметно, ненавязчиво подводить к пониманию происходящих событий, заражать своей верой, своей убежденностью. Эту ленинскую черту хорошо показали создатели фильма.

Ленин — постоянно с людьми. Он, человек, обремененный государственными заботами, находит время, чтобы запросто побеседовать с рабочими-трамвайщиками, выслушать историю старого часовщика — и не просто выслушать, но помочь ему. И даже о ссоре матроса Рыбакова с любимой девушкой помнит.

Мы видим на экране человека необыкновенно прозорливого ума, смелой и широкой мысли, под обаяние которой попадают даже люди, далекие от революции.

Таков Антон Забелин — старый русский интеллигент, воспринимающий революционные события как хаос, несчастье, обрушившееся на его страну. Отсюда — его демонстративный протест против всех преобразований: известный инженер-энергетик торгует на рынке спичками! Торговать-то торгует, но попробовал иностранец пожалеть его — и не принял Забелин его милости. И даже мысли не допускает о том, чтобы покинуть родину.

Мучителен, сложен путь Забелина—от яростного неприятия нового порядка до участия в его строительстве, до осознания необходимости служить народу, отдать ему свои знания и свой опыт.

Непреклонный, готовый принять мученический венец, появляется он в кабинете Ленина, а уходит оттуда прозревший, пораженный ясной логикой Ильича, смелостью его предвидения, грандиозностью планов. «Сегодня я видел великого человека», — говорит он дочери. Он еще будет думать о происшедшем, в чем-то сомневаться, но перелом уже совершился: Забелин постигает ленинскую правду.

Актерская судьба народного артиста СССР Бориса Ливанова вот уже четверть века связана с пьесой Н. Погодина. Он играл матроса Рыбакова в спектакле МХАТа 1942 года, а позднее — и роль Забелина.

Сценический опыт, подкрепленный более широкими, по сравнению с театром, возможностями кинематографа помогли ему создать исторически достоверный, глубокий образ своего героя. Сколько таких забелиных пусть через мучительные сомнения, не сразу, но пришли к пониманию революции, к участию в строительстве новой жизни. Пришли, поверив в правоту ленинского дела, в его мечту о будущем России.

Люди, принявшие правду Ленина, как собственную. Их много в фильме.

Это матрос Рыбаков (артист Ю. Каморный), который жизнью своей рисковал для революции и теперь никому — даже отцу любимой девушки — не позволит оскорбить ее. Он и сейчас в бою — со всей энергией, со всей преданностью борется за новую жизнь. Это человек дела: нужно найти часовщика для починки кремлевских курантов — и он всю Москву переверпет, а мастера отыщет. Создается комиссия по электрификации — и он идет туда работать и вникает в совершенно незнакомое ему дело, потому что так надо партии. И любовь ему попалась непростая — Маша, дочь Забелина, хоть и приняла революцию, не всегда понимает его.

Это старый трамвайщик (артист В. Санаев), который готов работать ночи напролет ради далекого еще будущего.

Это крестьянин, возвращающийся с фронта. Немного денег заработал солдат — на коробок спичек, но не это для него главное, потому что воевал он за власть рабочих и крестьян, за свою власть.

И вспоминаются заключительные эпизоды фильма. Заполненный людьми зал. Сейчас здесь начнется Восьмой съезд Советов, съезд, который поставит вопрос об электрификации России. Торопится вверх по лестнице старый часовщик — он выполнил поручение Ленина — ожили главные часы государства.

КТО-ТО ОТКРЫВАЕТ окно — и в комнате раздается бой кремлевских курантов. Завороженно слушают его делегаты. Слушают Ленин и Дзержинский, слушают Забелин и матрос Рыбаков, и старый часовщик, который впервые в истории научил часы играть «Интернационал»...

Так было — голод и разруха, города в руинах, первые электростанции, и гордая вера великого человека в Россию обновленную, счастливую, могущественную. Так было — и мы—внуки рыбаковых и забелиных—помним это.

...А над залитой огнями Москвой, над могучей страной, покрытой лесами новостроек, все так же величаво и торжественно звучат кремлевские куранты, ведя счет годам ленинской эры.

Г. СОКОЛОВА.

На снимке: кадр из фильма «Кремлевские куранты».

ИЗ ПОЧТЫ ПРАЗДНИКА ПОБЕДЫ

НАС ЗОВЕТ РОДИНА

Перед призывом в армию я мечтал я видел себя то на капитанском мостике боевого корабля — шторм, соленые брызги обдают с ног до головы, — то в кабине реактивного самолета. А попал в железнодорожные войска.

Сперва подумал — не повезло. Только оказалось, что неправ я был. Очень интересная служба мне досталась. И ответственная. Так же думают и мои сослуживцы с Алтая: — старшина Николай Рязанов, сержанты Евгений Афиногенов, Николай Панюков, рядовые Григорий Соколовский, Анатолий Ладин. Они — настоящие солдаты. Для них служба в армии — хорошая школа жизни.

Вчера у нас были тактические занятия. Вечером мы возвращались в казармы. Шли проселочной дорогой усталые, неся над колонной запах земли и порохового дыма. И плыла над нами песня о дружбе солдатской, что побеждала в дни войны; о романтике, рождающейся в ратных делах.

К. ПЕСОЦКИЙ, сержант.

ДЛЯ МОЛОДЫХ

Большую помощь Славгородскому военкомату по военно-патриотическому воспитанию молодежи оказывают офицеры запаса и в отставке. Занятия ведутся по секциям: ветеранов войны, оборонно-массовой и военно-патриотической работы, подготовки допризывников к службе в армии. Проводятся соревнования по военно-прикладному спорту, игры «Зарница». Технические кружки готовят шоферов и мотоциклистов.

Н. ЗОРКИН.

ОТКЛИКНИТЕСЬ, ВЕТЕРАНЫ!

Жителям Алтая хорошо знакома 47-я гвардейская стрелковая дивизия, ведь многие воевали в ее частях.

128 ветеранов 47-й в четвертый раз встретились 8—9 мая прошлого года в Москве. А на первой послевоенной встрече было всего 15 человек. Каждый дал слово разыскать своих друзей по оружию. На второй встрече было уже 35 человек, а на третьей — 55.

Дорогие друзья-однополчане, кто еще не был на встречах, отзовитесь! Пусть 8 и 9 мая 1970 года, в день 25-летия нашей великой Победы, нас будет еще больше.

Мой адрес: Татарская АССР, Верхний Услон, Садовая, 25.

Г. МИХЕЕВ, бывший связист дивизии.

• • •

Политическое управление СибВО и Военно-научное общество при Новосибирском окружном Доме офицеров, учитывая многочисленные пожелания, готовят к переизданию книгу очерков по истории округа — «В пламени и славе», и просят ветеранов Советской Армии присылать воспоминания, документы и фотоиллюстрации, освещающие жизнь войск Военного округа в годы мирного развития, подвиги сибиряков на фронтах гражданской и Великой Отечественной войн и других сражениях за Советскую Родину. Материалы направляйте по адресу: г. Новосибирск-76, окружной Дом офицеров, Военно-научное общество.

ФЕЛЬЕТОН

ПО ЛОЖНЫМ АДРЕСАМ

Установлено документально: кочегар первого домоуправления Ю. В. Зуев, когда к нему прибыл врач скорой помощи, находился во второй степени опьянения. И испытывал острое желание поучать людей — желание, как известно, чреватое конфликтами... Однако медик, вместо того, чтобы покорно слушать лекцию пациента, предпочел послушать его сердце. Такая «невежливость» решительно не понравилась Зуеву. В сердцах он отчитал врача в таких выражениях, которые даже в смягченной форме привести неудобно.

Врач, молодая симпатичная женщина, густо покраснела, но не отступала. Она так же решительно потребовала от Зуева спокойно лечь и дать себя обследовать (в карточке вызова была зарегистрирована боль в животе). Такая ярко выраженная попытка насилия над личностью вызвала необыкновенную реакцию. Зуев резко поднялся со стула и лихорадочно начал искать более веские, чем слова, аргументы. Врач не стала дожидаться столкновения с ними и покинула квартиру.

Во второй степени опьянения «скорую» вызывают родственники и собутыльники. В первой такую «идею» способен осуществить сам захмелевший. В какой-то миг к нему приходит желание позабавиться. И он набирает 0—3. Почему? Да потому, что «скорая» еще и безотказная. И безопасная. Ложный вызов милиции или пожарников может повлечь неприятности... А с человеком в белом халате — никаких осложнений. Никогда.

На высокой скорости мчится по Новоалтайску машина с красным крестом. Время от времени она включает сирену. И, уступая ей дорогу, впереди идущие грузовики, «Волги» и «Москвичи» прижимаются к самой бровке асфальта. Сирена — сигнал чьей-то беды. Тревожным взглядом провожают люди белую машину. Скорее! — мысленно торопят они ее. Скорее! — жизнь решают минуты.

И вот эта улица. И нужный дом. И квартира. Работника скорой помощи встречает Виктор Кожевников, рабочий Новоалтайской МСУ-6. Он ухмыляется нагловатой хмельной улыбкой:

— Ну, как прогулялись?!.

Врач в шоке.

Для тех, кто избрал себе ложем уличный асфальт, скорую помощь вызывают сердобольные прохожие. Чаще всего именно ее, «скорую». Неизвестно ведь, что с человеком. Может, застигла его на улице болезнь? Но врачи быстро устанавливают, с какого рода «больными» они имеют дело, и везут пьяных в вытрезвитель.

Барнаульская станция скорой помощи... Всегда наготове к выезду специализированные бригады. Противошоковая. Противоинфарктная. Психо-неврологическая. Акушерская. Бригады оснащены мощной медицинской техникой. В считанные минуты есть возможность на дому у больного сделать электрокардиограмму. Трудно дышать больному? Ему поможет специальный аппарат... Словом, все продумано, предусмотрено, рассчитано.

...Из ворот станции скорой помощи вырывается машина. Ее ведет опытный шофер первого класса В. П. Сенин. Врач Г. В. Утюжникова и фельдшер Галина Пугачева не торопят его — машина мчится на пределе.

Кончился асфальт. И сразу глубокая, горбатая колея, раскисшая после дождя дорога. Машина резко сбавила ход. Доктор нервничает. В вызове сказано: «Больной без сознания».

Но вот, наконец, и дом, указанный в карточке вызова. Из его раскрытых окон рвется на улицу пьяная разухабистая песня. Галина Васильевна недоверчиво проверяет адрес. Ошибки нет — дом этот. Возникает желание повернуть обратно. Но нельзя — долг врача. И Галина Васильевна толкает калитку. Навстречу из глубины двора, гремя цепью и злобно урча, подымается огромная овчарка.

Потом, с трудом удерживаясь на ногах, появляется хозяин. «Зачем вызывали?». «Да Васька перепил... Второй час храпит, добудиться не можем. А Васька — гармонист! Без него какое веселье?!».

Станция начинена электроникой. Если вызов принят и через три минуты не вышла машина — сработает сирена. Да, счет на станции ведется на минуты.

И на таком фоне — часы, дни, месяцы потраченные зря!.. По «пьяным вызовам» в прошлом году машины Барнаульской скорой помощи выезжали 37.740 раз! Это двадцать шесть процентов от общего количества вызовов! В среднем на вызов уходит 50 минут. Не поленись, читатель, перемножь 37.740 на 50...

Трудно поверить в итоговую цифру? Согласны: нелегко укладывается в голове такое преступное расточительство времени, человеческой и машинной энергии. Но это — цена «зеленого змия...».

Вернемся на станцию. Там только что прозвучал тревожный сигнал: на Октябрьской площади у трамвайной остановки женщине сделалось плохо.

Через пять—восемь минут машина на месте. Двое в белых халатах осматривают скамейки на остановке трамвая. Они пусты. Расспрашивают людей. Нет, никому здесь не было плохо, никто не вызывал «скорую». Больная исчезла? Вернее, ее не было. Произошла обыкновенная история: кто-то «пошутил». И этот «кто-то», вероятнее всего, стоит неузнанный рядом и с ухмылкой наблюдает за растерянными лицами работников скорой помощи.

Растерянными? Да! Случаев, похожих на описанный выше, сотни. Но все равно врачи привыкнуть к ним не могут. Потому что привыкнуть к такому кощунству, к такому моральному уродству невозможно. Да и нельзя!

Скажут: еще: обыкновенное хулиганство. Пожалуй, так — хулиганство. Но не обыкновенное. А безнаказанное. Нет в наших кодексах ни статей, ни пунктов, карающих за ложный вызов скорой помощи. Может быть, из тех гуманных соображений, чтобы в сомнительных случаях не убоялся человек набрать 0-3.

И все же заведомо ложный вызов — преступление. Представьте: машина мчится по сигналу пьяницы или глупого шутника, а в это время кто-то мается в тяжком ожидании. Где-то человеческая жизнь взвешена на жестких весах времени...

Тем более на защиту скорой помощи и всех, кто в ней нуждается, должны встать руководители предприятий, общественность, административные комиссии райисполкомов. Но больше всех — общественность. Просим прощения за банальное напоминание: общественность — сила! Сила, могущая иногда потягаться и с силой Уголовного кодекса. Требуется лишь приводной ремень: общественность — скорая помощь.

Но пока не видно, чтобы обращения скорой помощи к руководителям предприятий и учреждений приносили плоды. Приведем самый свежий пример.

Начальник первого домоуправления Ф. А. Прядихин, которому скорая помощь сообщила о ложном вызове кочегара Зуева, даже не сделал ему замечания. Факт показался ему маловажным...

И мчатся машины с красным крестом. По Барнаулу, Бийску, Рубцовску, Новоалтайску... Мчатся по ложным адресам.

Л. РАЙХЛИН.

С разных меридианов

УДАРЫ ПО ОККУПАНТАМ

КАИР. (ТАСС). Египетская артиллерия обстреляла 24 апреля в 12 часов по местному времени передовые израильские позиции в южной части Суэцкого канала, куда израильтяне пытались подбросить подкрепления. В переданном агентством МЕН заявлении представителя военного командования ОАР отмечается, что израильская артиллерия открыла ответный огонь, однако была подавлена дальнобойной артиллерией ОАР.

Огнем египетской дальнобойной артиллерии, указывается в заявлении, было полностью уничтожено несколько израильских артиллерийских позиций в районе Эль-Шатта.

В 18 час. 30 мин., говорится далее в заявлении, противник попытался подбросить также подкрепления на свои передовые позиции в районе озера Тимсах, к югу от города Исмаилии. Однако египетская артиллерия сорвала и эту попытку израильтян, нанеся им большие потери в живой силе и технике.

ПОД ЛОЗУНГОМ ПРОТЕСТА

ПАРИЖ. (ТАСС). Остановить убийства в Камбодже — под таким лозунгом в Париже прошел митинг, организованный движением коммунистической молодежи.

Заместитель генерального секретаря Движения коммунистической молодежи Жан-Мишель Катала заявил, что, вопреки собственным миролюбивым заверениям, американское правительство распространило теперь войну на Лаос и Камбоджу. Везде, сказал Катала, где появляются американские агрессоры, льется кровь невинных людей, тысячи патриотов попадают в тюрьмы, подвергаются пыткам. Американцам нечего делать в Индокитае, за тысячи километров от своей страны.

«ВИНОВЕН» В РАСПРОСТРАНЕНИИ ПРАВДЫ

ВАШИНГТОН. (ТАСС). После длительного заседания за закрытыми дверями американский военный трибунал вынес обвинительное заключение по делу матроса Роджера Приста. Он был привлечен к суду за издание солдатской газеты «Ом», которая рассказывала военнослужащим правду об американской агрессии во Вьетнаме.

Трибунал признал 26-летнего матроса виновным в «распространении антивоенной пропаганды в вооруженных силах и подстрекательстве солдат к отказу от участия во вьетнамской войне». Молодому борцу за мир грозит шестилетнее тюремное заключение.

Суд над Пристом фактически превратился в осуждение агрессивной внешней политики США, так как взгляды, которые отстаивал матрос в своей газете, находят все большую поддержку среди широких слоев населения. Выступая свидетелем защиты, бывший командир корпуса морской пехоты генерал Шоуп заявил на суде, что он разделяет взгляды обвиняемого.

ЗАГЛУШАЯ СТРАХ...

В американской печати появляется все больше статей, авторы которых с тревогой рассказывают о росте потребления марихуаны и других наркотических средств солдатами американских частей в Южном Вьетнаме.

«В Сайгоне сигарету с марихуаной купить так же легко, как бутылку пива, только стоит она намного дешевле», — свидетельствуют корреспонденты.

По сообщениям газет, американские военнослужащие потребляют около ста тысяч килограммов марихуаны в год. Это огромное количество, если учесть, что из одного килограмма изготавливается около тысячи отравленных сигарет. Медицинская служба армии США подсчитала, что в настоящее время 30 процентов личного состава американских частей, действующих в Южном Вьетнаме, являются законченными наркоманами.

Положение настолько обострилось, что была создана специальная сенатская подкомиссия по расследованию потребления наркотиков американскими солдатами. Ее председатель сенатор Томас Додд отметил недавно, что только за два года число различных взысканий, наложенных на «джи-ай» за употребление марихуаны, значительно возросло. Характерна и еще одна сообщенная Доддом цифра: в крови четырех из пяти американцев, убитых во Вьетнаме, были найдены наркотики. Это убедительно опровергает заявление американских генералов, будто бы их солдаты никогда не употребляют марихуану перед боевыми действиями. Как видно, 8 человек из 10 одурманивают себя перед карательными операциями.

Американские оккупанты принесли в Южный Вьетнам не только войну и разрушения, но и худшие черты своего хваленого «американского образа жизни». Под их разлагающим влиянием выросло потребление наркотиков среди населения Южного Вьетнама.

Курение марихуаны распространяется также и в марионеточной армии. Все это заставило американское командование и сайгонскую администрацию разработать целый комплекс мер. «Антинаркотическая» программа предусматривает создание специальных групп по выявлению проникновения «белого яда» в армию, направление в Южный Вьетнам детективов — для раскрытия сети подпольных фабрик, проверку специальными аппаратами всех посылок и пакетов, получаемых американцами в Южном Вьетнаме. Для розыска полей, на которых выращиваются в джунглях растения, содержащие марихуану, будут широко использоваться вертолеты.

Программа, надо сказать, всеобъемлющая. Но поможет ли она? Ведь «бравые» вояки больше всего боятся неминуемого возмездия. Именно поэтому они заливают свой страх виски и пытаются достигнуть состояния «психологической невесомости» с помощью наркотиков.

Д. БИРЮКОВ. (АПН).

БУДЕТ НОВЫЙ «РЕКОРД»

ЛОНДОН. «Новый взрыв цен» — так характеризует лондонская «Таймс» вступившее с 25 апреля в силу повышение цен почти на 250 наименований промышленных и продовольственных товаров. Цены растут с фантастической быстротой, приближаясь к рекордному за все послевоенное время уровню, отмечает газета.

Если за прошлый год подорожали 6.376 наименований продовольственных товаров, то только за первые три месяца нынешнего года эта цифра составила уже 3.145. В среднем сейчас каждую неделю поднимаются цены примерно на 200 наименований продовольственных товаров. С 25 апреля, например, возрастают цены на мясо, яйца, овощи, мучные изделия, консервы.

Постоянный рост дороговизны в стране является прямым следствием экономической политики правительства, пытающегося улучшить состояние платежного баланса Англии при помощи сокращения внутреннего потребления в стране.

Этот курс диктуется интересами крупного капитала, стремящегося увеличить свои прибыли путем «замораживания» заработной платы трудящихся и искусственного поддержания безработицы на высоком уровне.

(ТАСС).

Гданьская судоверфь им. Ленина — крупнейшая верфь Польши. Шестнадцать тысяч гданьских судостроителей выполняют свыше 900 индивидуальных и коллективных обязательств в ознаменование 100-летия со дня рождения В. И. Ленина, 25-летия победы над фашизмом и 25-й годовщины воссоединения с Польшей ее западных и северных земель.

Обязательства предусматривают, в частности, спуск на воду за месяц до срока базового рыболовного судна «Новая Каховка» и рыбоперерабатывающего траулера «Пинагорий», а также сокращение строительства морозильного судна, предназначенного, как и два предыдущих, для Советского Союза, который является главным заказчиком Гданьской верфи. 12 января состапелей Гданьской судоверфи сошла 2-миллионная тонна, построенная по советскому заказу. Она содержалась в тоннаже базового судна «Советское Заполярье». В 1968 г. в Гданьске спустили на воду 500-е судно, построенное после войны. Это судно, названное «Григорий Полуянов», тоже ходит ныне под советским флагом.

Судоверфь им. Ленина — не только крупнейшая, но и самая современная верфь в Польше. Она специализировалась в строительстве рыболовных судов, а в этой области Польша стоит на первом месте в мире. В Гданьске взялись за сооружение первого польского контейнерного судна. Ежегодно здесь осваивают строительство новых типов судов, воплощающих все новые достижения польской конструкторской мысли.

НА СНИМКЕ: общий вид судоверфи.

Интерпресс, Варшава.

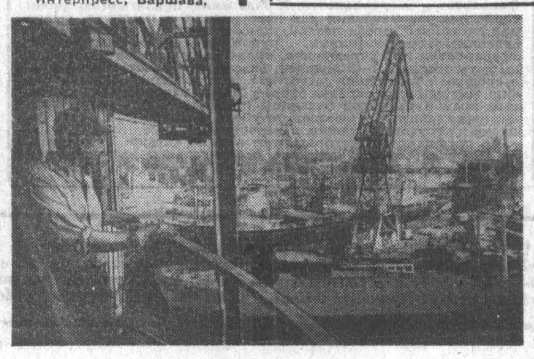

Журнал «Партийная жизнь» № 9

Вышел из печати очередной, девятый, номер журнала ЦК КПСС «Партийная жизнь». В нем публикуются: сообщение о совместном торжественном заседании Центрального Комитета КПСС, Верховного Совета Союза ССР, Верховного Совета РСФСР, посвященном 100-летию со дня рождения В. И. Ленина, доклад Генерального секретаря ЦК КПСС тов. Л. И. Брежнева «Дело Ленина живет и побеждает».

Двадцатипятилетию победы в Великой Отечественной войне посвящены: статья генерал-полковника С. Васягина «В руководстве ленинской партии — сила нашей армии», статьи и очерки «С народом слитые», «Коммунисты полка», «Штурм рейхстага», «Инициатива», рецензия на книгу «В. И. Ленин и Советские Вооруженные Силы».

Это интересно

ВОДА, ОЧИЩЕННАЯ ЭЛЕКТРИЧЕСТВОМ

В адрес заведующего кафедрой Кишиневского политехнического института доктора технических наук Бориса Матова поступает много писем из разных городов страны с просьбами выслать чертежи электрофлотационных установок или дать возможность ознакомиться с работами в области электрофлотации и действием сконструированных установок.

Изобретение молдавского ученого поможет решить одну из важнейших проблем, которая волнует ученых многих стран, — проблему очистки сточных вод.

Только за один день через городские водопроводы СССР проходит около сорока пяти миллионов кубометров воды. А что будет через двадцать лет, когда ежегодный расход в стране составит свыше семисот кубических километров, больше двух Азовских морей?

В Молдавии, где высоко развиты пищевая и легкая промышленность и где на каждого жителя приходится меньше тресной воды, чем в среднем по Советскому Союзу, проблема очистки и повторного ее использования имеет особенно важное значение.

Свыше десяти лет понадобилось Борису Матову, пока из сконструированной им установки пошла осветленная вода с высокими физико-химическими и бактериологическими свойствами. Ученый искал способы очистки вод, загрязненных различными видами отходов. В итоге на Кишиневском мясокомбинате была испытана установка, которая почти полностью очищает воду от жиров. А на Бардарском винзаводе опробован аппарат по очистке сточных вод от остатков алкоголя, винного камня.

Новый метод очистки жидкостей основан на эффекте электрофлотации — переносе веществ из жидкости на ее поверхность пузырьками газа, образующимися при электролизе. Аппарат, предложенный Борисом Матовым, прост в эксплуатации и экономичен. Ученый так расположил анодный и катодный электроды, что добился главного в процессе флотации — появления пузырьков на всей площади емкости. В экспериментальных установках, ограждая электрод, он создал условия, в которых жидкость можно насыщать по выбору—инертным водородом или кислородом. Применение диафрагмы в электрофлотационном аппарате исключает контакт между обрабатываемой жидкостью и поверхностью анода, что препятствует каким-либо электрохимическим реакциям окисления. В другом варианте аппарата, без диафрагмы, но с растворимыми анодами особой конструкции, напротив, обеспечивается максимальная активность электрохимических реакций.

На многих винодельческих предприятиях Молдавии исследовался процесс электрофлотационной очистки виноградного сока, что улучшает его вкусовые качества. Экономический эффект от применения электрофлотационных установок весьма существен.

Тудор МАРИН.
(АПН).

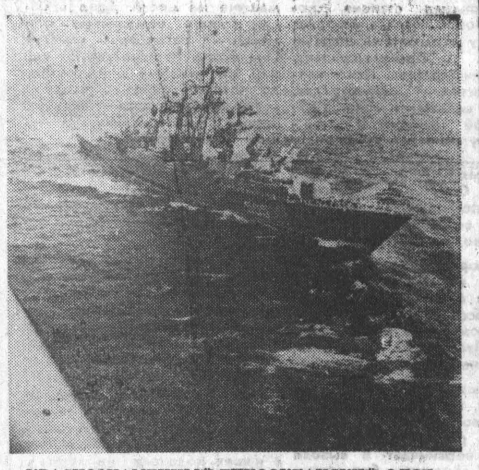

КРАСНОЗНАМЕННЫЙ ТИХООКЕАНСКИЙ ФЛОТ. НА СНИМКЕ: противолодочный корабль в океане.
Фото Ю. Муравина. Фотохроника ТАСС.
(Снимок сделан с вертолета, пилотируемого капитаном В. Мельчаковым).

1970 ГОД

ЗДРАВСТВУЙ, ПОРА ФУТБОЛЬНАЯ!

ВСТРЕЧА ПЕРЕД СТАРТОМ

— У нас на Алтае немало любителей футбола, и для них небезразлична судьба коллектива, выступающего во второй группе чемпионата страны, — такими словами открыл пресс-конференцию, состоявшуюся перед первым календарным матчем нового футбольного сезона, редактор газеты «Алтайская правда», председатель краевой организации Союза журналистов СССР А. М. Прозоров. — Вот поэтому перед тем, как наши динамовцы отправятся в долгий турнирный путь чемпионата, редакции «Алтайской правды» и «Молодежи Алтая» решили поговорить с руководством команды, самими спортсменами о том, как коллектив готовился к сезону, какие задачи ставит перед собой...

ИТАК, КАКИМ БУДЕТ «ДИНАМО» ОБРАЗЦА 1970 ГОДА, С КАКИМ НАСТРОЕНИЕМ ВЫХОДИТ КОЛЛЕКТИВ НА ПЕРВЫЙ МАТЧ НОВОГО СЕЗОНА?

— Коллектив готовился к предстоящим поединкам очень серьезно, — так начал свой рассказ старший тренер динамовцев Анатолий Сергеевич Родионов. — В Самарканде, где мы проводили контрольные встречи, команда имела все возможности и для тренировок, и для проведения товарищеских игр, в процессе которых определился ближний и дальний резерв коллектива, проверялись качества спортсменов, впервые выступающих за «Динамо». Из семи матчей, что провел основной состав, не было проиграно ни одного (4 победы и 3 ничьих). Второй состав провел 5 поединков, из которых также не проиграл ни одного.

Очевидно, столь успешные выступления несколько расхолодили спортсменов, настроили их на благодушный лад. И, как результат, — обидное поражение в матче на Кубок СССР от томского «Томлеса».

— Какие выводы сделало руководство из этого поражения?

— После матча состоялось очень бурное собрание, где сами ребята откровенно говорили о своих ошибках, о том, что помешало им сыграть успешно. Что касается руководства, то мы также сделали соответствующие выводы.

— Как выглядит на сегодня основной состав команды?

— У нас два примерно равноценных вратаря — Олег Иванов и Борис Караваев. **В линии защиты** выступают Владимир Скориченко (он, кстати, избран капитаном команды), Анатолий Суслов (заместитель капитана), Иван Забиняк (он избран комсоргом), Виктор Дементьев и Анатолий Подзоров. **В полузащите** барнаульцы увидят Геннадия Гусарова, Виктора Волынкина и Геннадия Гришина, **в нападении** — Сергея Жукова, Вячеслава Чистополова, Валерия Белозерского и Вячеслава Яворовича. Чуть позже к ним подключатся Юрий Вшивцев, удаленный с поля в матче с «Томлесом», и Борис Леонов, наказанный на 5 игр еще в минувшем сезоне.

— Как в команде проходит воспитательная работа?

— У нас регулярно проводятся политинформации, готовят которые сами спортсмены. Большинство из ребят или учатся в институтах и школах тренеров, или готовятся к поступлению в вузы. Геннадий Гусаров, например, имеет высшее инженерное образование и сейчас учится на третьем курсе педагогического института.

Что касается нарушений спортивного режима, то их нет. А Борис Леонов и Юрий Вшивцев, допустившие грубость на поле, уже достаточно наказаны, сами глубоко переживают это. Думаю, что подобные инциденты больше не повторятся.

— По каким причинам из команды отчислены Галич, Савченко, Ефимов и Жеромский?

— Первые трое пока еще не имеют достаточной подготовки, чтобы выступать в классе «А». Для них сейчас гораздо полезнее поиграть в наших алтайских коллективах класса «Б», набраться опыта. Перед ними дорога к нам не закрыта. Что касается Жеромского, то он не подошел нам по многим качествам.

— Перед началом турнира каждый тренер обычно планирует, как его команда выступит в сезоне. Каковы планы динамовцев?

— Конечно, загадывать трудно. Но, думаю, если все пойдет так, как мы предполагаем, будем бороться за выход в первую пятерку.

Вопрос к В. Г. Маркину: — Что труднее, непосредственно участвовать в игре или быть тренером?

— Быть воспитателем во сто крат труднее. Пока я только учусь быть тренером. И наука эта дается мне немалым трудом.

Вопрос Г. Гусарову: — Что вы можете сказать о барнаульских любителях футбола. Ваше мнение о том, какое место может занять наша команда к концу сезона?

— Болельщик здесь, если говорить откровенно, «резко континентальный»: или здорово поддерживает свою команду, или очень недоволен ей. Если говорить честно, то я был несколько поражен тем, что в минувшем сезоне, например, мы играли неважно, а на стадионе меньше десяти тысяч не бывало. Такое увидишь редко, и это очень обязывает играть хорошо.

Что касается второй части вопроса, то скажу так: думаю, что после прошлогодней неудачи будет неплохо, если «Динамо» окажется хотя бы в первой десятке.

Вопрос к В. Скориченко: — Как реагируют футболисты на те реплики и тот шум, что доносятся с трибун?

— Когда поддерживают, то это словно окрыляет. И, конечно, обидно, когда доносятся грубые выкрики — любой футболист нарочно ошибок не делает, а игра есть игра, здесь возможно всякое.

Почти два часа продолжалась эта встреча. В заключение журналисты пожелали команде играть так, чтобы возродить былую славу алтайского футбола.

Редакция «Алтайской правды» установила для футболистов «Динамо» два приза: тому, кто забьет 200-й гол (пока за время игр в классе «А» их забито 137) и самому результативному форварду. На первый матч свой приз лучшему нападающему учредила редакция «Молодежи Алтая». Теперь дело за самими футболистами.

Итак, сегодня барнаульские динамовцы в пятый раз стартуют в чемпионате страны среди коллективов второй группы класса «А». От имени всех любителей футбола мы говорим им: «Ни пуха, ни пера!».

НА СНИМКЕ вверху: на вопросы журналистов отвечает старший тренер команды А. С. Родионов.

Беседу записал В. СЛАВИН.

ДОЖДАЛИСЬ!

САМОЕ популярное сегодня в Барнауле слово — футбол. Одни произносят его с любовью: дождались, мол, праздника; другие (это, как правило, почтенные женщины), — с неприязнью: вот, мол, вместо того, чтобы чинно взять под руку подругу жизни и шествовать в кино, мужья улетучиваются на какой-то стадион; третьи (этот отряд немногочислен) — с недоумением: и что, мол, находят в этом футболе?

За первых можно радоваться, они счастливые люди, коли состоят в славной когорте болельщиков; не стоит расстраиваться и из-за вторых: давно известно, что стоит лишь раз пригласить подруг на стадион, и от их неприязни к футболу не останется и следа. Что же касается третьих, то их приходится только жалеть. Нет полного счастья у людей, не понимающих увлекательности футбола.

«Футбол», как объясняет это слово словарь русского языка,—«спортивная игра двух команд, состоящая в том, что игроки стараются ударами ноги или головы загнать мяч в ворота противника». Сказано скучно. Но не будем обижаться на составителей словаря. Трудно найти в нем слово, неприменимое к футболу. Начнем с буквы А. Абонемент—счастливы обладающие им. Абсурд — это когда мяч летит в свои ворота. Авось—случается, что и «авось» помогает в игре. Азарт — тут и объяснять нечего. Активный — тоже понятно. Алкоголь—злейший враг футбола. И так можно продолжать до самого конца алфавита.

Сегодня на нашей болельщицкой улице праздник. В сущности, он начался еще раньше, когда мы узнавали, что барнаульское «Динамо» хорошо проводит южные репетиции. Несколько омрачило нашу радость поражение от томичей в игре на кубок, но не поколебало веры в успех любимой команды. И все же заочное боление — не настоящее. Любителям футбола надо видеть свою команду своими глазами. Сегодня ее выведет на зеленеющее поле стадиона признанный футбольный вожак, соратник многих прославленных футболистов нашей страны А. С. Родионов. Мы радуемся, что команда обрела опытного руководителя и надеемся, что он будет настоящим барнаульцем, полюбит наш подлинно футбольный город, который по преданности этой игре может смело соревноваться с Одессой.

И, конечно, мы соскучились по всем нам знакомым игрокам, радовавшим и, чего скрывать, больше огорчавшим нас в последние годы. С надеждой мы ждем хорошей игры и от незнакомых нам еще как следует новых динамовцев Барнаула. С радостью мы увидим на поле бывшего игрока сборной страны Геннадия Гусарова. Но еще больше радовались бы мы и гордились, если бы кто-нибудь из наших молодых спортсменов проделал обратный путь из Барнаула в сборную. Впрочем, все мы верим в то, что и Геннадий Гусаров порадует нас еще такими же голами, которыми до сих пор восхищаются спортивные обозреватели. Ждем мы красивых и, я бы сказал, умных голов и от других футболистов. Полузащитникам хочется напомнить, что они только полузащитники, а защитникам — что нападение лучшая защита. И, естественно, мы просим наших стражей ворот и всех их товарищей не позволять соперникам забивать голы красивые и особенно некрасивые. С красивыми мы кое-как еще миримся.

Сегодня, впервые после долгого зимнего перерыва, тысячи друзей футбола, спаянных общей любовью к чудесной игре, соберутся вместе. На полтора часа матча они забывают все и всех. Как уверяют медики, в их организмах происходят почти такие же благотворные изменения, как и у игроков на поле. Во всяком случае, до сих пор не удалось обнаружить гипертоника среди оптимистов-болельщиков. Любое сверхвысокое давление упадет до нормального, если мяч от ноги или головы любимого форварда врежется в «девятку».

Но не всем присутствующим на стадионе положено беззаветно предаваться болению. Речь идет о сотрудниках милиции. Порой они так увлекаются происходящим на поле, что забывают бросить взор на трибуны. А там среди подлинных ценителей игры попадаются и хулиганы. Они выпускают на стадионе не голубей, а такой набор ругательств, что уши вянут. Из-за них многие женщины и девушки боятся ходить на стадион. Хорошо бы уже на первом матче освободить трибуны от хулиганов, а на следующем объявить во всеуслышание по стадиону: хулиганившие на трибунах лишены возможности смотреть футбол даже по телевизору, поскольку там, где они отбывают 15 суток, телевизоры еще не установлены.

И зрителям, надеясь на милицию, нельзя забывать, что и они могут многого добиться, чтобы никто не омрачал футбольный праздник.

На стадионе «Динамо» нынче оборудовано освещение. Футбольные матчи не будут мешать работе. И надеемся, что к началу работы мысли о ней вытеснят футбольные думы. А то ведь как бывало в прошлые годы: в послефутбольный день люди, которым положено заниматься делом, отложив в сторону арифмометры и пилы, лекала и рубанки, стетоскопы и мастерки, часами обсуждали, почему нападающий ударил правой, а не левой ногой.

Футбол — благородная страсть, но она не должна быть вселокоряющей. И если жалости заслуживает человек, не понимающий красоты этой веселой игры, то еще более жалок тот, у кого нет никаких увлечений, кроме футбола.

С праздником, дорогие товарищи болельщики! Дождались мы светлого футбольного дня. Сегодня над стадионом, словно солнце, засияет для нас красный, желтый или белый с крапинками футбольный мяч. И будет он манить до глубокой осени. Будем же преданно и верно увлекаться футболом, но, повторяю, не только им и только в нерабочее время.

А. СЕМЕНОВ.

ПЕРВЫЕ СТАРТЫ

По-праздничному украшен весенний бор. В прошедшее воскресенье сюда собрались участники финала краевого легкоатлетического кросса. Многие приехали из городов и районов края, где уже состоялись первые старты.

В финале были представлены все восемь спортивных обществ края. По традиции, первыми состязались девушки на дистанции 500 м. Лучшее время показала Вера Сурдаева из «Буревестника».

Вторыми стартовали юноши на 3.000 метров. Быстрее всех пробежал эту дистанцию В. Наземцев из общества «Урожай».

Но самыми интересными были забеги у женщин на 2.000 и у мужчин — на 8.000 метров. Здесь встретились не только легкоатлеты, начинающие свой сезон, но и многие лыжники, которые еще находятся в хорошей спортивной форме. Они-то и задали тон острой борьбе на дистанциях. Лучшее время на двухкилометровке показала динамовка, мастер спорта по лыжам Тамара Денисова. Рекордсмен Алтая кандидат в мастера спорта Юрий Шашков («Буревестник») стал чемпионом среди мужчин на 8 тысяч метров.

В итоге команде Барнаула и обществу «Буревестник» вручены кубки краевого комитета физкультуры.

В. ЧЕРНИКОВ,
судья республиканской категории.

ХОККЕЙ

26 апреля в Москве состоялись два матча чемпионата страны по хоккею.

«СПАРТАК» — «КРЫЛЬЯ СОВЕТОВ» — 3:3 (1:1, 1:1, 1:1).

В начале матча Старшинов открыл счет, вскоре Расько отквитал шайбу. После перерыва Дмитриев вновь вывел «Крылышки» вперед, но Якушев сравнял счет. В третьем периоде Шаталов забил гол в ворота «Спартака», однако вскоре Шадрин опять уравнял счет.

«Крылья Советов» завершили чемпионат, «добыв» в последнем своем матче очень важное очко, которое избавит их от участия в переходных играх. А если бы спартаковцы выиграли этот матч, они бы обеспечили себе второе место. Пока же спор за «серебро» и «бронзу» продолжается.

Столичные железнодорожники, которые покидают высшую лигу, в своем предпоследнем матче нанесли поражение чемпионам страны 1970 года московским армейцам — 4:3 (0:0, 2:2, 1:2).

(Корр. ТАСС).

ФУТБОЛ

Спартаковцы Москвы, выступая 26 апреля в Лужниках без пяти ведущих футболистов — Кавазашвили, Логофета, Ловчева, Киселева и Папаева, откомандированных в сборную СССР, проиграли матч чемпионата страны армейцам Ростова-на-Дону — 1:3.

Начало игры складывалось в пользу чемпионов страны: на одиннадцатой минуте их неувядаемый капитан Хусаинов открыл счет. Однако за несколько секунд до перерыва защитник гостей Миронов сквитал гол. Во втором тайме под мощным натиском ростовчан дрогнула обновленная защитная линия спартаковцев.

Редактор
А. ПРОЗОРОВ.

ОТДЕЛ ПО ИСПОЛЬЗОВАНИЮ ТРУДОВЫХ РЕСУРСОВ КРАЙИСПОЛКОМА

ТРУДОВЫЕ РЕСУРСЫ

ПРИГЛАШАЮТСЯ

НА САЖЕВЫЙ ЗАВОД:
аппаратчики, слесари по ремонту оборудования, газоэлектросварщик, электрослесари, кочегары, слесарь-моторист, аккумуляторщик, рабочие, не имеющие специальности, старший бухгалтер в отдел капитального строительства.

НА ЗАВОД АСБЕСТОВЫХ ТЕХНИЧЕСКИХ ИЗДЕЛИЙ:
прядильщицы, чесальщицы, прессовщики, штамповщики, шоферы 1 и 2 классов, газоэлектросварщик, кладовщики, слесари по ремонту оборудования, автослесари, слесари контрольно-измерительных приборов, токари, грузчики, рабочие без специальности (мужчины и женщины).

НА ЗАВОД ПО РОЗЛИВУ ВИН:
инспектор по кадрам, завхоз, электрики, проводники вагонов, грузчики, технички, мужчины и женщины без специальности.

НА РЕМОНТНО-МЕХАНИЧЕСКИЙ ЗАВОД ТРЕСТА «АЛТАЙСЕЛЬСТРОЙКОНСТРУКЦИЯ»:
электросварщики, газоэлектросварщики, слесари по ремонту строительной техники.

НА МЕЛЬКОМБИНАТ:
шкипер, жестянщики, машинисты компрессорных установок, слесарь по ремонту весоизмерительных приборов, дежурные слесари, транспортировщицы, дворники, грузчики, женщины без специальности для обучения профессиям обойщиц, дозаторщиц, рассевных, выбойщиков продукции. На временную работу в мае и июне — транспортировщицы, грузчики для выгрузки зерна. Для работы в таропремонтном цехе — швеи, сортировщицы, выбивальщицы мешкотары, грузчики, слесарь-наладчик швейных машин.

НА ТЭЦ-2:
мотористы транспортеров (женщины) грузчики (по разгрузке угля), машинисты и помощники машинистов котлов и турбин, ученики для индивидуального обучения на помощников машинистов котлов и турбин, зольщики-расшлаковщики, дежурные слесари, слесари по ремонту оборудования, дежурные электрики, электрослесари по ремонту электромашин, токари, фрезеровщики, зубофрезеровщики, резьбошлифовщики, слесари-сантехники, электросварщики, газосварщики, крановщики, изолировщики штукатуры-маляры, плотники, столяры, бульдозеристы, трактористы, автослесари, дворники, уборщицы, в детский сад — няни, прачки.

НА ШВЕЙНУЮ ФАБРИКУ «ПРОГРЕСС»:
главный бухгалтер, начальник планового отдела, швеи-мотористки, ученики швей, технички, посудницы, кладовщик.

НА ОВЧИННО-МЕХОВУЮ ФАБРИКУ:
скорняки-раскройщики, швеи-мотористки, слесари-сантехники, слесари по ремонту оборудования, старшие кочегары, кочегары, электрики, уборщицы, дворники, рабочие в цехи, маляры-штукатуры, плотники, каменщики, разнорабочие, трактористы, рассыльная, шофер на спец. машину ГАЗ-53, старший мастер хозтранспортного цеха, лекальщик.

НА САПОГОВАЛЯЛЬНУЮ ФАБРИКУ:
ворсосъемщицы, валяльщики, насадчики, свойлачивальщицы, основальщицы, пластовщицы, транспортировщицы, слесари, товарищи, бензовщики, плотники, грузчики, технички.

ЗА СПРАВКАМИ И НАПРАВЛЕНИЕМ НА РАБОТУ ОБРАЩАТЕСЬ НА ПУНКТЫ ПО ТРУДОУСТРОЙСТВУ: Г. БАРНАУЛ, ПР-КТ КРАСНОАРМЕЙСКИЙ, 104 «А», ПР-КТ ИМ. КАЛИНИНА, 8 «А», КОМН. 77; УЛ. КИРОВА, 84.

ПРОФЕССИОНАЛЬНО-ТЕХНИЧЕСКОЕ УЧИЛИЩЕ № 13, действующее на базе Барнаульского комбината химического волокна,

ОБЪЯВЛЯЕТ ПРИЕМ УЧАЩИХСЯ НА 1970—1971 УЧЕБНЫЙ ГОД.

Училище готовит: прядильщиц, крутильщиц и перемотчиц по выпуску вискозного корда, капронового корда, шелка и эластика.

Срок обучения 1—2 года. Начиная с 1970 года, в училище организуются группы с 3-годичным сроком обучения. Лица, окончившие эти группы, получают аттестат об окончании 10 классов и одну из профессий. По окончании училища предоставляется работа на комбинате, а также общежитие в Комсомольском городке. Заработок на производстве — 120—140 рублей в месяц.

Все учащиеся обеспечиваются бесплатным питанием, ученической одеждой, общежитием, а также денежным вознаграждением с выработки. Принимаются девушки в возрасте от 15,5 до 19 лет, с 8—10-классным образованием, без вступительных экзаменов. При поступлении необходимо предоставить: паспорт и свидетельство о рождении, документ об образовании, справку с места жительства с указанием, на чьем иждивении находится поступающий, характеристику из школы, четыре фотокарточки (размером 3×4 см). Начало занятий с 1 сентября. Для поступления необходимо лично явиться в училище и пройти медкомиссию. Документы почтой не принимаются.

Адрес училища: г. Барнаул, ул. Г. Титова, 8. Телефоны: 6-31-07, 6-25-34. Проезд трамваями № 1, 3, 8, 9 до остановки «Крытый рынок».

БАРНАУЛЬСКИЙ ФИЛИАЛ ВСЕСОЮЗНОГО ЗАОЧНОГО ФИНАНСОВО-ЭКОНОМИЧЕСКОГО ИНСТИТУТА

ОБЪЯВЛЯЕТ ПРИЕМ УЧАЩИХСЯ

на 1970—1971 учебный год на следующие факультеты:
Финансово-кредитный: по специальности — финансы и кредит.
Учетно-статистический: по специальности — учет в промышленности, учет в строительстве, учет в сельском хозяйстве, статистика.
Общеэкономический: по специальности — экономика, планирование материально-технического снабжения, планирование народного хозяйства.
Экономика промышленности: по специальности — планирование промышленности, экономика труда.

Поступающие в институт подвергаются вступительным экзаменам по предметам: русскому языку и литературе (письменно); математике (письменно); географии (устно); истории СССР (устно). Из числа поступающих преимущественное право на зачисление имеют лица, характер работы которых соответствует избранной специальности. Срок обучения в институте 5 лет. Заявления принимаются с 20 апреля по 25 августа по адресу: г. Барнаул, проспект Ленина, 54, филиал ВЗФЭИ.

В заявлении должны быть указаны избранные поступающим факультет и специальность. К заявлению прилагаются: характеристика-рекомендация для поступления в институт, выданная партийной, профсоюзной, комсомольской и другими общественными организациями, руководителем промышленного предприятия или учреждения, правлением колхоза (с указанием даты выдачи, 2—3 подписи, заверенные печатью), документ о среднем образовании (аттестат или диплом), автобиография, медицинская справка (форма № 286), заполненная участковым врачом районной больницы (поликлиники), четыре фотокарточки (снимки без головного убора, размером 3×4 см.), выписка из трудовой книжки, заверенная печатью.

По профилирующим предметам лекции читают ученые из гг. Москвы, Омска и Барнаула. Вступительные экзамены проводятся с 15 июля, 1 августа, 25 августа.

БАРНАУЛЬСКИЙ АЭРОПОРТ проводит набор на краткосрочные курсы по подготовке для поступления в летные и технические училища гражданской авиации.

Принимаются лица мужского пола в возрасте от 18 до 20 лет с образованием 10 классов.

Заявления принимаются до 30 апреля 1970 г.

Начало занятий с 4 мая 1970 г.

Занятия — в вечернее время, с 19 часов.

Отдел кадров аэропорта проводит также прием заявлений для поступления в летные и технические училища гражданской авиации. Заявления принимаются до 20 июля 1970 г.

Документы представляются на общих основаниях для поступающих в среднетехнические училища.

За справками обращаться в отдел кадров аэропорта. Телефон 5-53-98.

К СВЕДЕНИЮ КОЛХОЗОВ, СОВХОЗОВ, ПРЕДПРИЯТИЙ, ОРГАНИЗАЦИЙ И ГРАЖДАН!

Для закладки садов, озеленения населенных пунктов, плодопитомнические хозяйства треста садоводства имеют в широком ассортименте посадочный материал — саженцы плодовые, ягодниковые и лесоденоративные.

Обращаться по месту расположения хозяйств: Алейский плодосовхоз — г. Алейск; Бийский плодосовхоз «Флора» — г. Бийск, ул. Луговая, 99-а; Голчихинский плодосовхоз — р. п. Волчиха; Родинский плодосовхоз — с. Родино; плодосовхоз «Янтарный» — г. Змеиногорск; Барнаульский плодосовхоз — г. Барнаул; Белоглазовский плодопитомник — с. Тугозвоново Шипуновского района; Благовещенский плодосовхоз — ст. Ново-Благовещенка; Поспелихинский плодосовхоз «Солнечный» — ст. Поспелиха; плодосовхоз «Лучистый» — г. Рубцовск.

За справками обращаться в трест садоводства: г. Барнаул, ул. Никитина, 111. Телефоны 95-3-72, 95-5-74 и в хозяйства.

ПРИГЛАШАЮТ НА РАБОТУ:

СРЕДНЯЯ ШКОЛА № 49 — сторожа, плотника, техничек. Жилплощадь предоставляется.
Обращаться: г. Барнаул, ул. Горно-Алтайская, 7.

На временную работу ОТДЕЛ ПЕРЕПИСИ НАСЕЛЕНИЯ СТАТУПРАВЛЕНИЯ — статистиков-экономистов.
В вечернюю смену возможна работа по совместительству.
Обращаться: г. Барнаул, ул. Никитина, 28. Телефон 5-89-50.

ГОРОДСКАЯ БОЛЬНИЦА — на работу в новом корпусе: **врачей, старших сестер, сестер-хозяек, санитарок, слесарей, столяра-плотника.**
Адрес: г. Барнаул, ул. Надежды Крупской, 62.

ГОРОДСКОЙ ПАРК «ЮБИЛЕЙНЫЙ» — старшего бухгалтера, заведующего хозяйством, администратора, механика по аттракционам.
Обращаться к директору. Проезд автобусом № 1 до ПТУ-2 базавода № 4, трамваями № 5, 8, 9 до остановки «Чайка».

БАРНАУЛЬСКИЙ ОТДЕЛ «СИБИРСКОГО ПРОМСТРОЙПРОЕКТА» — завхоза.
Обращаться: пр-кт Ленина, 74, подъезд 3. Телефон 94-5-53.

МАГАЗИН № 3 КРАЙКНИГОТОРГА — продавцов и шофера.
Обращаться: г. Барнаул, ул. Германа Титова, 18.

ОТДЕЛ УВД АЛТАЙСКОГО КРАЙИСПОЛКОМА — в городе Барнауле: инженеров-энергетиков, механика, технологов и мастеров швейного производства и металлообработки, **диспетчера** производства, **зубного техника-протезиста, медицинских сестер, заведующего складом.**
В городе Новоалтайске: инженеров-энергетиков, экономиста, мастеров по металлообработке: **токарей, слесарей; главного бухгалтера, инспекторов** по снабжению, **коменданта, шофера пожарной автомашины.**
Обращаться: г. Барнаул, пр. Ленина, 61, комн. 112. Телефон 91-2-41.

ТЕЛЕВИДЕНИЕ

18.30 — Для дошкольников и младших школьников. «Похитители красок», мультфильм. 18.50 — «Люди пятилетки». Передача с хлопчатобумажного комбината. 19.15 — Киножурнал. 19.25 — «Земля алтайская». 20.15 — Телепанорама. 20.35 — «Над Тиссой», художественный фильм. 22.00 — «Новости киноэкрана».

ТЕАТР

КРАЕВОЙ ТЕАТР ДРАМЫ. «ВЫСШАЯ МЕРА». В 19.30.

КИНО

«РОССИЯ». «КРАСНЫЕ ПЕСКИ» В 10, 10.45, 11.30, 12.15, 14.45, 15.30, 18, 18.45, 20.15, 21.45. «ПОСОЛ СОВЕТСКОГО СОЮЗА». В 9, 13, 13.45, 16-15, 17, 19.30, 21.15. На удлиненных сеансах в 21.15, 21.45 — «ПОДАРОК ЛЕНИНУ». «1917. МАРТ—АПРЕЛЬ». Открыта предварительная продажа билетов на кинофильм «КРЕМЛЕВСКИЕ КУРАНТЫ».

«ЮНОСТЬ». «НЕВЕРОЯТНЫЙ ИЕГУДИИЛ ХЛАМИДА». В 9.30, 13.30, 17.30, 21. «ЖУРАВУШКА». В 11.30, 15.30, 19.30.

«РОДИНА». «НЕВЕРОЯТНЫЙ ИЕГУДИИЛ ХЛАМИДА». В 9, 10, 10.50, 11.50, 12.40, 14.30, 15.10, 17, 17.50, 18.50, 19.40, 22.10. «НИКОЛАЙ СЛИЧЕНКО». В 13.40, 16.20, 20.40, 21.30. Открыта предварительная продажа билетов на кинофильм «КРЕМЛЕВСКИЕ КУРАНТЫ».

«ОКТЯБРЬ». «КРАСНЫЕ ПЕСКИ». В 9.30, 11, 12.30, 14, 15.30, 17, 18.30, 20, 21.30. На удлиненном сеансе в 21.30 — «ЖИВЕЕ ВСЕХ ЖИВЫХ».

«ПЕРВОМАЙСКИЙ». «НЕВЕРОЯТНЫЙ ИЕГУДИИЛ ХЛАМИДА». В 12, 14, 16, 18, 20, 22. «ДВА ГОДА НАД ПРОПАСТЬЮ». В 11, 13, 15, 17, 19, 21.

Кинотеатр «ОГОНЕК». «ЛЕРМОНТОВ». В 10.

«ЧАЙКА». Сборник мультфильмов. В 10. «ПОСОЛ СОВЕТСКОГО СОЮЗА». В 11, 12-45, 14-30, 18, 19-45, 21-30. На удлиненном сеансе в 21-30 — «ПО ЛЕНИНСКИМ МЕСТАМ ПОВОЛЖЬЯ».

ДВОРЕЦ КУЛЬТУРЫ ХИМИКОВ. «СОКРОВИЩЕ ПЫЛАЮЩИХ СКАЛ». В 15, 17, 19, 21.

Клуб ЗАВОДА «ТРАНСМАШ». «КРАСНЫЕ ПЕСКИ» В 13, 15, 17, 19, 21.

ПОГОДА

Сегодня днем по краю, по данным синоптиков, — переменная облачность, без осадков, по северным районам дождь, по остальным — без осадков, ветер юго-западный, 5—10, по западным — 12—18 метров в секунду, температура 15—20, по северо-западным районам — 7—12 градусов тепла.

По Барнаулу — переменная облачность, без существенных осадков, ветер юго-западный, 7—12 метров в секунду, температура 14—16 градусов тепла.

ИЗДАТЕЛЬСТВО ТИПОГРАФИИ «АЛТАЙСКАЯ ПРАВДА» ПРИГЛАШАЕТ НА РАБОТУ в газетном цехе **МУЖЧИН, ПОДСОБНЫХ РАБОЧИХ, ТЕХНИЧЕК, ГРУЗЧИКОВ.**

Обращаться: г. Барнаул, ул. Короленко, 105, в отдел кадров. Телефон 5-52-57.

ЦЕНТРАЛЬНЫЙ УНИВЕРМАГ производит распродажу торгового оборудования и двух ламповых светильников марки ШОД-2.
Обращаться: г. Барнаул, пр-кт Ленина, 55. Телефоны 5-65-46, 5-87-65, 5-70-75.

ИЗДАТЕЛЬСТВУ ГАЗЕТЫ «АЛТАЙСКАЯ ПРАВДА» ТРЕБУЕТСЯ квартира для одиноких.
Обращаться: г. Барнаул, ул. Короленко, 105. Телефон 5-53-62.

г. Барнаул, ул. Короленко, 105.

НАШ АДРЕС И ТЕЛЕФОНЫ

Справки 5-49-56; заместитель редактора 5-48-37; ответственный секретарь 5-52-34; заместители отв. секретаря 5-51-13. ОТДЕЛЫ: партийной жизни 5-43-54, 5-53-11; пропаганды и агитации 5-50-92; советского строительства и быта 5-51-73, 5-53-11; сельского хозяйства 5-46-73, 5-54-64; промышленности и транспорта 5-52-63, 5-46-12; строительства 5-49-54; культуры и учебных заведений 5-50-82; информации и спорта 5-46-92; писем 5-54-12, 5-48-71; стенографистка 5-45-62; отдел объявлений 5-53-62. Общественная приемная работает с 10 до 14 часов (кроме субботы и воскресенья). Телефон 5-57-62.

Типография издательства «Алтайская правда» Алтайского крайкома КПСС.

АГ 05354. 50.300
Заказ № 2557.
Тираж 175.000 экз.