1870-1970 ЛЕНИН С НАМИ!

ПРОЛЕТАРИИ ВСЕХ СТРАН, СОЕДИНЯЙТЕСЬ!

АЛТАЙСКАЯ ПРАВДА

Орган Алтайского краевого комитета КПСС и краевого Совета депутатов трудящихся

№ 93 (14676) • ВТОРНИК, 21 АПРЕЛЯ 1970 ГОДА • Год издания 53-й • Цена 2 коп.

СТО ЛЕТ НАЗАД, 22 апреля, родился Владимир Ильич Ленин. Пришел в жизнь человек, с именем которого связана целая революционная эпоха в истории человечества. Пламенный борец за свободу и счастье трудящихся, Ленин посвятил всего себя революционному обновлению мира. Вся жизнь его была подвигом, и подвиг этот бессмертен. Без Ленина и ленинизма немыслимы настоящее и будущее человеческого общества. Ленин — знамя революционной борьбы и творческого созидания, его имя и дело будут жить вечно! Во все времена и эпохи благодарное человечество будет хранить в своем сердце светлый образ Владимира Ильича. Это его гением, его трудом открыта первая страница истории нового общества, о котором люди труда мечтали веками.

НАША СИЛА, ГОРДОСТЬ И СЛАВА

Поистине необъятна титаническая деятельность Ленина. Великий продолжатель революционного учения Маркса и Энгельса, Ленин творчески развил и обогатил его применительно к новым историческим условиям, связал теорию с жизнью, с революционной практикой. Он вошел в историю как гениальный теоретик пролетарской революции и социалистического преобразования общества, создатель Коммунистической партии Советского Союза, руководитель величайшей социальной революции и основатель первого в мире социалистического государства. Все передовое человечество видит в Ленине вождя мирового пролетариата и всех трудящихся. И, отмечая 100-летие со дня рождения Владимира Ильича, вновь и вновь обращается к его идеям и делам.

Вся жизнь и деятельность Ленина неотделимы от борьбы рабочего класса и Коммунистической партии. Владимир Ильич отчетливо представлял, что только революционная марксистская партия может привести к победе социалистической революции, обеспечить построение социализма и коммунизма. И он создал такую партию — партию большевиков, партию нового типа. По ленинскому замыслу, партия должна быть авангардом пролетариата, его организованным отрядом, высшей формой политической организации. И партия, созданная Лениным, вобрала в себя ленинскую стойкость, ленинскую мудрость и дальновидность и показала свою непобедимую силу на всех исторических поворотах, в самой трудной и сложной обстановке.

Партия и Ленин! В мыслях народа, в самой сути это — неразделимое целое. Выступая как руководящая политическая сила социалистического общества, партия идет по компасу ленинского учения. Практика коммунистического строительства выдвигает новые сложные задачи, и партия решает их, опираясь на марксистско-ленинскую теорию, на богатейший опыт Советского Союза, братских стран социализма, мирового коммунистического и рабочего движения, развивает и обогащает содержание марксизма-ленинизма, науку о строительстве социализма и коммунизма. Наш народ беспредельно предан своей родной партии.

Дело Ленина живет и торжествует в великих свершениях социализма. Под руководством партии, самоотверженным трудом миллионов наша страна в исторически кратчайший срок выведена в число наиболее развитых в промышленном отношении держав мира. Достаточно сказать, что только в Алтайском крае объем промышленной продукции за годы Советской власти увеличился в 589 раз. Давно ушла в прошлое старая деревня с ее горемычной беднотой и кулацким засильем. Сегодня колхозы и совхозы с их машинной мощью и крепнущей экономикой обеспечивают увеличение продовольственных и сырьевых ресурсов страны. Советский Союз стал страной передовой науки и культуры. В жизнь пришел новый человек — всесторонне развитый, идейно убежденный строитель коммунизма.

В этой радующей нови, в наших трудовых буднях, в наших свершениях и замыслах бьется пламенное сердце Ильича. Мы строим жизнь по Ленину. И, выполняя решения XXIII съезда партии и Пленумов ЦК КПСС, знаем и чувствуем: истоки этих решений — в ленинском учении. Вот почему так велика сила соревнования, которое приобрело особый накал в дни ударной юбилейной вахты.

Сегодня советский народ, каждый советский труженик перед своей совестью, перед лицом товарищей, перед Лениным, дает торжественную клятву — жить и работать по Ильичу.

Мы горды тем, что историей, Владимиром Ильичем Лениным на нас возложена великая миссия — прокладывать дорогу всему человечеству к высшей, коммунистической цивилизации.

Бессмертные идеи и дела Ленина, великий подвиг его жизни служат для наших людей, для трудящихся всего мира неисчерпаемым источником вдохновения и оптимизма.

Слава великому, вечно живому Ленину! Слава ленинской Коммунистической партии! Слава героическому советскому народу, осененному ленинским знаменем!

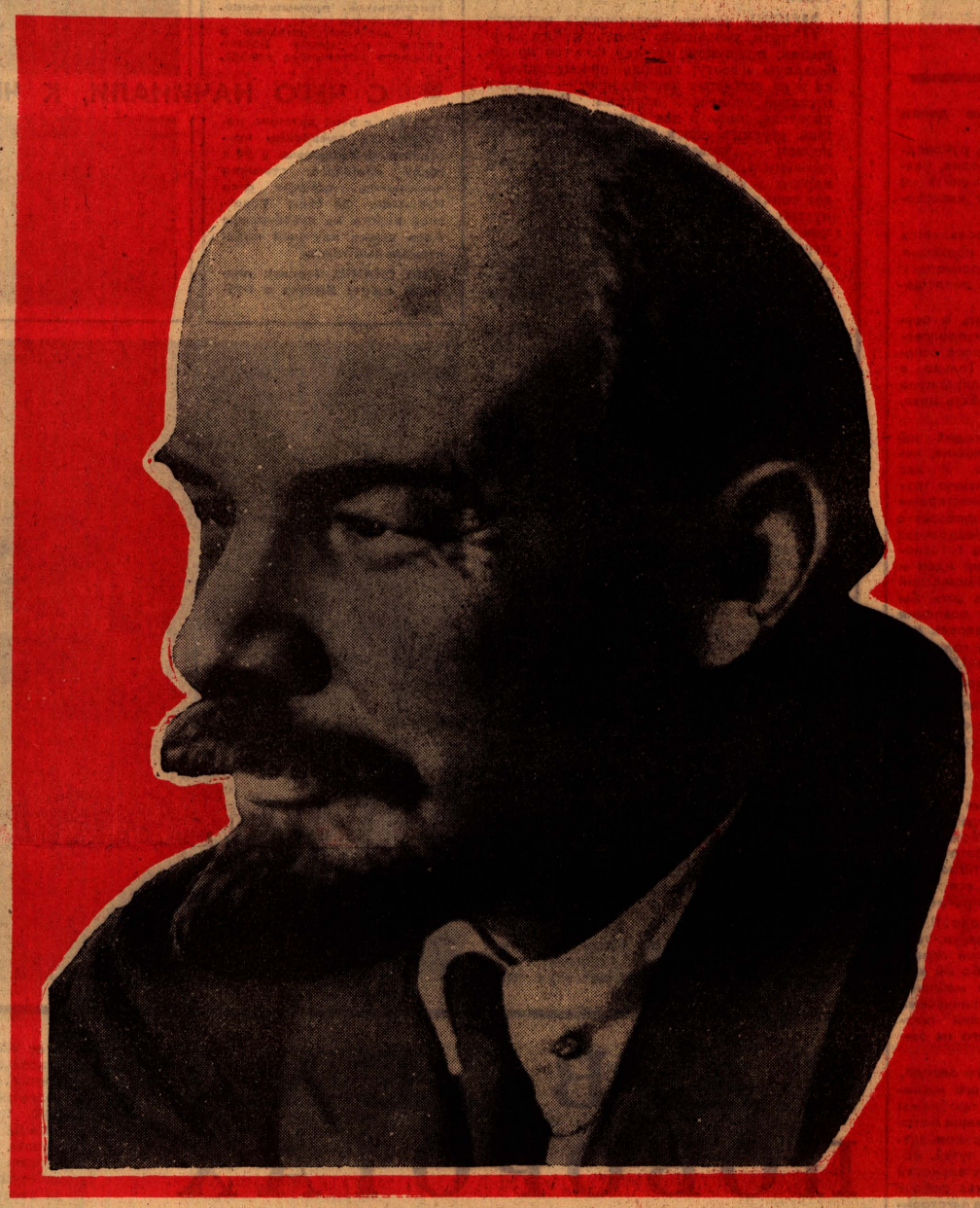

ОН ВЕСЬ — ЗЕМЛИ БЕСЦЕННОЕ НАСЛЕДСТВО, ПУСТЬ ПОКОЛЕНЬЯ СВОЙ ПРОХОДЯТ КРУГ, И С КАЖДЫМ ОН ВСТРЕЧАТЬСЯ БУДЕТ С ДЕТСТВА И В ЖИЗНИ ЖИТЬ, КАК САМЫЙ ВЕРНЫЙ ДРУГ.

ЕСТЬ ЧЕТЫРЕХМЕСЯЧНЫЙ!

АЛТАЙСКОЕ УПРАВЛЕНИЕ СТРОИТЕЛЬСТВА «ГЛАВЗАПСИБСТРОЯ» ВЧЕРА ЗАВЕРШИЛО ЧЕТЫРЕХМЕСЯЧНУЮ ПРОГРАММУ. Тресты управления выполнили строймонтажных работ на десять миллионов рублей больше, чем к маю прошлого года. Сейчас заканчивается подготовка к сдаче в эксплуатацию 18 тысяч квадратных метров жилья, корпуса-пристройки Барнаульской горбольницы, комбината по стирке и химчистке одежды.

СЕЮТ ТРАВЫ

В этом году рубцовские земледельцы решили засеять многолетними и однолетними травами — люцерной, пыреем, житняком и другими — 8 тысяч гектаров. К их севу приступили в колхозах имени Тельмана, имени Гетманского, имени Калинина, в совхозе «Рубцовский», а в совхозе «Никольский» уже подсеяли травы на двухстах гектарах лугов.

А. КАРПИЧ,
корр. «Алтайской правды».
Рубцовский район.

СВЕРХПЛАНОВАЯ ПРОДУКЦИЯ

Замечательно трудится накануне 100-летнего юбилея В. И. Ленина коллектив Бийского лесоперевалочного комбината. План по производству и реализации продукции четырех месяцев он выполнил 11 апреля и уже сейчас выдал дополнительно пиломатериалов, фибробетонных плит, оконных и дверных блоков и другой лесопродукции на 450 тысяч рублей.

Особенно высокой производительности труда добились в этом периоде рабочие первого и второго лесопильных цехов. Коллективы рамщиков, которыми руководят В. Черемисин, И. Лисин и И. Цвинкинберг, дали сверх плана по 2,5—2,7 тысячи кубометров продукции.

Хороший результат приносит трудовое содружество нашего коллектива с железнодорожниками станции Чемровка. Оно позволило лесобирже обработать на 1.400 вагонов больше, чем в первом квартале прошлого года.

П. БУЦИЙ.

ВЧЕРА

● ПЕТРОПАВЛОВСК-КАМЧАТСКИЙ. ЖИТЕЛИ ГОРОДА ТОРЖЕСТВЕННО ВСТРЕТИЛИ ВОЗВРАТИВШИЙСЯ В РОДНОЙ ПОРТ БОЛЬШОЙ ТРАУЛЕР - МОРОЗИЛЬЩИК «ЛЕНИНЕЦ».

Экипаж этого судна успешно выполнил обязательства, принятые в честь ленинского юбилея. С начала прошлого года он добыл 150 тысяч центнеров рыбы.

Траулер «Ленинец» — одно из 29 промысловых судов крупнейшего в стране рыболовецкого колхоза имени В. И. Ленина.

ВЧЕРА

● НЬЮ-ЙОРК. ГАЗЕТЫ И ОРГАНИЗАЦИИ АМЕРИКАНСКОГО РАБОЧЕГО КЛАССА ШИРОКО ОТМЕЧАЮТ ЛЕНИНСКИЙ ЮБИЛЕЙ.

Газета американских коммунистов «Дейли уорлд» пишет: «Пожалуй, не найдется такого района мира, куда бы не проникли взор и учение Ленина и где бы они не произвели преобразующее воздействие».

Прогрессивные газеты «Русский голос», «Украйниен американ» и другие газеты, выходящие на разных языках, опубликовали специальные материалы, провели собрания и показ кинофильмов в связи со 100-летием со дня рождения В. И. Ленина.

ТАСС.

ИЗ РАЙОНА МАНЕВРОВ ВОЕННО-МОРСКОГО ФЛОТА «ОКЕАН»

В Атлантическом и Тихом океанах, Баренцовом и Средиземном морях ведутся учебные боевые действия военно-морских сил «южных» и «северных». Группы и отряды кораблей решают задачи совместного плавания и своевременного сосредоточения в назначенных районах. Командиры и штабы демонстрируют хорошее понимание обстановки и проявляют инициативу при выполнении заданий командования.

Учения продолжаются.

ФОТО-ВЫСТАВКА О СИБИРИ

ИРКУТСК. (ТАСС). «Живет Сибирь по ленинским заветам» — девиз открывшейся здесь фотовыставки. Она посвящена социалистическим преобразованиям в Иркутской области. Местные фотомастера представили двести работ.

На снимках жемчужина советской энергетики — Братская ГЭС имени 50-летия Великого Октября, строительные площадки Усть-Илимской гидроэлектростанции, новые города и поселки, жизнь и быт сибиряков. Экспонируются фотопортреты Героев Социалистического Труда, новаторов производства, видных сибирских ученых.

ЗВУЧАТ ПИОНЕРСКИЕ ГОРНЫ

ВЧЕРА УТРОМ площадь Советов в Барнауле заполнили юные ленинцы. И она сразу стала кумачовой — от знамен, флажков, галстуков, цветов, пилоток, плакатов.

Митинг пионеров краевого центра, посвященный столетию со дня рождения В. И. Ленина, открыл первый секретарь горкома комсомола Н. Кучер. Члены городского пионерского штаба Ира Ширяева и Саша Мезенцев зачитывают рапорт о подарках юных ленинцев Барнаула к юбилею Ильича: собрано пять тысяч тонн металлолома на тракторы для женщин - механизаторов Алтая, переведено 2.100 рублей для строительства Дворца пионеров на Чукотке, 16 тысяч пионеров учатся на «хорошо» и «отлично», в школах города действуют 59 музеев и комнат В. И. Ленина. Лучшими в соревновании «С именем Ленина по ленинскому пути» признаны пионерские дружины имени Ф. Э. Дзержинского (школа № 52), Владимира Смирнова (школа № 27) и Александра Матросова (школа № 42).

Перед участниками митинга выступили Т. С. Майорова — почетная пионерка, делегат первого Всесоюзного слета пионеров, Л. А. Харчевникова — председатель краевого совета пионерской организации, секретарь крайкома ВЛКСМ, повязавшая на городском пионерском знамени памятную ленту ЦК ВЛКСМ. Секретарь Барнаульского горкома партии В. Н. Гончаров вручил городской пионерской организации юбилейное памятное знамя ГК КПСС. Затем участники митинга возложили венки и цветы к подножию памятника В. И. Ленину и поклялись быть верными ленинцами.

ПУСТЬ ЖИВЕТ В ВЕКАХ ИМЯ И ДЕЛО ВЛАДИМИРА ИЛЬИЧА ЛЕНИНА — ГЕНИАЛЬНОГО ПРОДОЛЖАТЕЛЯ РЕВОЛЮЦИОННОГО УЧЕНИЯ МАРКСА И ЭНГЕЛЬСА, ОСНОВАТЕЛЯ КОММУНИСТИЧЕСКОЙ ПАРТИИ, РУКОВОДИТЕЛЯ ПЕРВОЙ В МИРЕ ПОБЕДОНОСНОЙ ПРОЛЕТАРСКОЙ РЕВОЛЮЦИИ, СОЗДАТЕЛЯ СОЦИАЛИСТИЧЕСКОГО ГОСУДАРСТВА, ВОЖДЯ МЕЖДУНАРОДНОГО РАБОЧЕГО КЛАССА!

Из Призывов ЦК КПСС к 1 Мая 1970 года.

ЛЕНИН — В НАШИХ СЕРДЦАХ

ЛЕНИН С НАМИ СЕГОДНЯ — В НАШЕЙ ЖИЗНИ, В НАШИХ ДЕЛАХ. Смысл этих слов стал как-то по-особому ясен и близок каждому, когда многотысячный коллектив моторного вышел на коммунистический субботник. В тот день ярчайшим образом проявились лучшие его качества — рабочая спайка, самоотверженность в труде, верность заветам вождя. А прочность этих, качеств проверяется прежде всего в будничных ежедневных делах.

Каждый день с конвейеров нашего завода сходят десятки мощных тракторных двигателей. На днях начнется серийное производство 130-сильных двигателей для трактора Т-4А. Невольно на память приходят первые тракторы, которые на пахоте с трудом конкурировали с быками. И то, что до революции в стране более двух третей почвообрабатывающих орудий были деревянными. В этих условиях нужна была колоссальная ленинская вера в неизбывные творческие силы рабочего класса, чтобы в апреле 1921 года подписать декрет Совета Народных Комиссаров о сельскохозяйственном машиностроении:

«ДЕЛО ЧРЕЗВЫЧАЙНОЙ ВАЖНОСТИ...»

1. Признать сельскохозяйственное машиностроение делом чрезвычайной государственной важности...

3. Поручить Высшему Совету Народного Хозяйства, руководствуясь заданиями Народного Комиссариата Земледелия, разработать в срочном порядке генеральный план организации сельскохозяйственного машиностроения по принципу массового производства и специализации его...

Этот документ важен не только тем, что в нем проявляется забота Ленина о нашей отрасли. Важно и то, как подходил вождь к ее развитию, — «по принципу массового производства и специализации его...». Наш завод — наглядное воплощение в жизнь предначертаний вождя.

На примере Алтайского моторного можно видеть и осуществление мечты Владимира Ильича о техническом прогрессе. В нашей отрасли это одно из предприятий, наиболее оснащенных высокопроизводительным оборудованием. Только в прошлом году были смонтированы и пущены в эксплуатацию 17 автоматических линий и 432 специальных станка. Есть цехи, полностью автоматизированные.

Но, конечно, не только этим нужно измерять сегодня наши достижения. Какой бы современной ни была техника, человек в конце концов определяет, как ей работать. У нас немало мастеров своего дела. Отлично несут ленинскую трудовую вахту коллективы, руководимые сменными мастерами Т. А. Загородневым из ЦТА-2, Н. Г. Несыповым из прессового цеха, комсомольско-молодежная бригада Г. Д. Ноздрачева из цеха М-2. Без участия таких вот энтузиастов, без готовности коллектива впитывать свежие научно-технические идеи и воплощать их в машины невозможен никакой технический прогресс. О стремительных темпах его можно судить хотя бы по такому факту. В свое время на разработку и освоение двигателя требовалось несколько лет. А теперь человек научился удивительно уплотнять время. Только в этом году ставится на конвейер двигатель АМ-01М мощностью 130 л. с. для АТЗ, проходят испытания двигателя АМ-01ТП мощностью 150 л. с., выпущены опытные образцы двигателей типа АМ-01 мощностью 150 л. с. для Волгоградского тракторного завода, проходят испытания двигателя АМ-49 мощностью 100 л. с. взамен АМ-41. И эти машины предъявляют новые требования ко всем создателям и исполнителям.

Не так давно, составляя план социального развития коллектива, социологи проанализировали структуру и состав нашего заводского коллектива. Выяснилось, что число рабочих, не окончивших восьмилетку, составляет только треть. Зато число производственников со средним образованием достигло почти 50 процентов от всех работающих. И оно будет все возрастать, ибо иначе немыслимы успехи технического прогресса.

В своей речи на Харьковском тракторном заводе Л. И. Брежнев подчеркнул, что передовые достижения науки, техники должны быстрее становиться достоянием каждой отрасли народного хозяйства, каждого предприятия. Особо он выделил роль всех работников сельскохозяйственного машиностроения, которые в ответе не только за научно-технический прогресс в своей отрасли, но и за научно-технический прогресс в сельском хозяйстве, за полный перевод его на индустриальные методы и формы.

Вот почему и задачи дальнейшего развития нашего завода, а значит, и других предприятий сельскохозяйственного машиностроения стали сложнее, многообразнее. Даже проблемы чисто количественные. А главное—добиться, чтобы наши моторы не уступали лучшим мировым аналогам. Под руководством партийной организации на заводе идут поиски путей, которые способствовали бы резкому улучшению деятельности многотысячного коллектива. Проведена определенная работа по улучшению планирования выпуска деталей и узлов заготовительным и механическим цехам. Для этого были использованы расчеты АНИТИМа по заделам и с помощью информационно-вычислительного центра составлены планы производства с учетом переходных заделов. Таким образом, на заводе принят единый метод планирования по всем цехам и производствам. Принимаются коренные меры по улучшению качества технологическими службами завода. Осуществляется перевод изготовления основных базовых деталей двигателя с временной обходной на постоянную технологию, с применением автоматических линий и специальных станков.

В партийных документах последних лет отчетливо видна та же линия, что начата ленинским декретом о нашей отрасли. Партия и правительство продолжают считать ее отраслью исключительной важности. Понимает это и наш коллектив. И мы сделаем все от нас зависящее, чтобы оправдать возложенное на нас доверие. Практическими делами алтайские моторостроители подтверждают свою верность ленинским заветам.

А. ЧЕВТАЕВ,
директор Алтайского моторного завода.

ПОЛЕ ИЛЬИЧА

Родился я накануне первой мировой войны на Рязанщине. Большая наша семья перебивалась там, что называется, с хлеба на квас. И решили переехать в Сибирь, в надежде на лучшую долю. Приехали на Алтай, в поселок Новинка. Но и тут ждала нас бедняцкая доля — местные мироеды одолели. Только Советская власть, ленинская партия принесли нам светлую жизнь.

Начали создаваться первые колхозы, жизнь стала богаче, радостнее. В самый бы раз жить да радоваться, но тут — война. Вместе с другими ушел я защищать Родину. Был тяжело ранен. Но пересилил беду. А когда вернулся, освоил трактор. Работал я вместе с моими друзьями — Е. Каторгиным, У. Тардаскиной, Е. Локтевым, И Ковалевым, как совесть велела, и нас наградили орденом Ленина.

Самый высокий урожай наша бригада получила в годы освоения целины. Один участок из 270 гектаров дал по 30 центнеров на круг. Этот участок мы назвали Ильичевым полем. И до сих пор он обрабатывается особенно тщательно. Всегда на нем будут самые высокие урожаи. Поведет это поле за собой и другие поля. Недаром ведь даже в прошлом неблагоприятном году мы сдали 75 тысяч центнеров зерна вместо 60 по плану.

И. ЯКИМИН,
тракторист совхоза «Ситниковский», кавалер ордена Ленина.

Баевский район.

ВСЕГДА С НАМИ

Ленин... Его место в жизни моего поколения и в лично моей — огромно. Ленин был со мной в годину тяжелейших испытаний, он помог выстоять в условиях почти нечеловеческих...

Кто не слышал о ленинградской дороге жизни? На ней в 42-м я и начал свою военную жизнь. О дороге этой заслуженно написаны тома. Скажу лишь, как непосредственный участник событий — выстоять нам удалось лишь потому, что мы были советскими людьми, людьми Ленина.

А в 43-м, когда блокада была уже прорвана, мы строили дорогу, чтобы спасти людей от голода. Строили под непрерывным огнем немецкой артиллерии, по нескольку часов не вылезая из ледяной воды Ладоги...

И тогда Ленин был с нами.

Я так навеки и остался строителем железных дорог. Надо мной мирное небо. С каждым годом все более пышно расцветает любимая земля моя. Расцветает, озаренная светом ленинских идей.

Д. ТРИФОНОВ,
бригадир строителей бригады головного ремпоезда № 3 «Алтайтрансстроя», кавалер ордена Ленина.

ВЕЛИКИМ ИМЕНЕМ

ЛЕНИН живет в веках. Оглянемся в прошлое, сравним его с настоящим, и в сопоставлении фактов перед нами встанет в объемном, зримом представлении титанический, не имеющий себе равных в истории подвиг, совершенный Ильичем во имя светлой жизни людей труда. Сопоставляя, с чего начинали и к чему пришли, куда уверенно идем, мы видим торжество ленинских идей, ставших материальной силой, преобразующих жизнь планеты.

...Еще гремела гражданская война, а вождь революции уже отчетливо видел великое грядущее первого в мире государства рабочих и крестьян. В тот переломный исторический момент, когда решались судьбы революции, Ленин пишет статьи «Как организовать соревнование», «Главная задача наших дней», ставшие первым эскизом его плана приступа к социалистическому строительству, который он потом разовьет дальше в знаменитых «Очередных задачах Советской власти». Это был крутой поворот в историческом развитии революции — поворот «из бездны страданий, мучений, голода, одичания к светлому будущему коммунистического общества».

ЖИЗНЬ всецело подтвердила верность пути, указанного Лениным. Все свершения, поднявшие Страну Советов на небывалую высоту, хорошо просматриваются и на примерах нашего края — когда-то отсталой сибирской окраины. Всмотрись, читатель, лишь в два снимка, запечатлевшие стремительный бег нашей эпохи. На первом — вековая равнина, унылая и заснеженная. Это почти все, что оставил нам царизм в наследство. Ледяное безмолвие вот таких же равнин, безжизненных и пустых, имел в виду великий русский демократ Герцен, когда писал: «Мертвящее царское правительство, делающее все насилием, все палкой, не умеет сообщить тот жизненный толчок, который увлек бы Сибирь с поразительной быстротой вперед».

И только революционные преобразования, начатые по заветам Ильича, разбудили глухие сибирские просторы, вдохнули жизнь и вот в этот безмолвный пустырь на окраине Барнаула. Поначалу здесь был заложен первенец индустриального города — меланжевый комбинат. А теперь встали громады новых заводских корпусов.

Все познается в сравнении. Масштабы нашего времени особенно. Статистик двадцатых годов записал: в городе было восемнадцать промышленных предприятий. Но каких? Они выделывали кожу, шили, шубы — вот, пожалуй, и все, если не считать спичек и махорки. И на самом крупном насчитывалось лишь четыреста рабочих. А сегодня? Барнаул производит моторы, энергетические котлы, механические прессы, дизели и станки, геологоразведочные буры и автопокрышки, ткани и химическое волокно... Сотни промышленных изделий различных наименований. Вот какой прыжок — от отсталости к вершинам индустриального развития — совершил современный Барнаул, когда-то «овчинный» городок Сибири.

За годы Советской власти в 589 раз увеличился выпуск промышленной продукции на Алтае!

И как тут еще раз не вспомнить прозорливые ленинские слова: Россия станет социалистической! «У нас есть материал — и в природных богатствах, и в запасе человеческих сил, и в прекрасном размахе, который дала народному творчеству Великая революция...».

МОЛОДЕЛИ старые, рождались новые города. Набирались свежей силой, крепли, приумножая экономическую мощь страны, раздавались вширь на месте неказистых деревенек, а то и просто там, где не ступала нога человека.

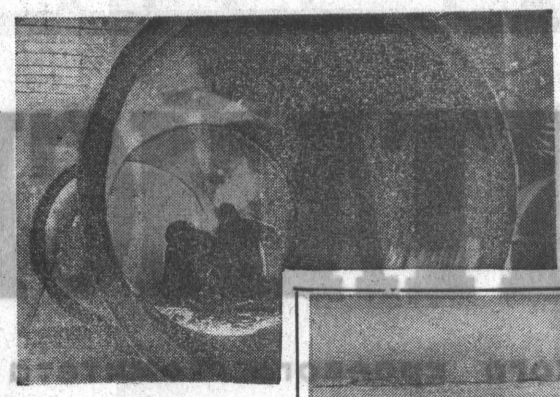

В начале тридцатых годов здесь была вековая степь. Теперь на этом месте крупнейшие предприятия машиностроения, химии, текстильной промышленности Барнаула.

На верхнем снимке: в одном из цехов Барнаульского котельного завода.

С ЧЕГО НАЧИНАЛИ, К ЧЕМУ ПРИШЛИ

Вот с этой хатенки, поставленной самарским крестьянином Рубцовым, в 90-х годах прошлого столетия начиналось степное село Рубцовка. За годы Советской власти на левобережье Алея вырос крупный индустриальный город.

НА СНИМКЕ (внизу): проспект имени Ленина в Рубцовске.

...В 90-х годах прошлого столетия, прослышав о благодатном приволье, приехал в Алейскую степь крестьянин Михаил Алексеевич Рубцов. Не нашел приволья. Оставил в память о себе лишь мазанку-хатенку — история сохранила на снимке ее облик до наших дней — и имя свое, которым стали называть поселение на левобережье Алея. Зато день и ночь крутились жернова паровой мельницы купца Белогорлова. И не мука текла из желобов — звонкая монета вперемежку с горючей бедняцкой слезой...

В наше время нет и в помине бывшего села Рубцовки. В степи вырос город. В двадцатых годах посетил Рубцовку нарком А. В. Луначарский. Тогда здесь был одинединственный клуб —, «да и тот не свой, а железнодорожный — довольно тесный и совершенно холодный сарай...». Теперь в городской пейзаж вписались Дворец культуры, кинотеатры, заводские клубы. Для детворы построены Дом пионеров, музыкальная и спортивная школы. 1 января 1923 года газета «Красная степь» с гордостью сообщала об открытии первой рубцовской библиотеки. Теперь в городе 70 библиотек с общим книжным фондом более миллиона томов.

В рубцовских записках А. В. Луначарского есть еще одна приметная деталь: Алтай не хочет развиваться только как хлебная житница, Алтаю хочется индустриализоваться. Точнее, это не желание, а сквозной магистральный путь переустройства окраинной сибирской провинции, путь, указанный Лениным.

Пройдет немногим более двадцати лет, и Рубцовск станет крупным центром сельскохозяйственного машиностроения на востоке страны. В 1958 году трелевочный трактор ТДТ-60 завоевал мировую славу — на Всемирной промышленной выставке в Брюсселе он был удостоен главного приза —«Гран-При» и Большой золотой медали. Весной 1966 года на Международной выставке «Современные сельскохозяйственные машины и оборудование» трактор «Алтай-Т-4М» награжден золотой медалью. Изделия завода «Алтайсельмаш» экспонируются на ВДНХ, не единожды были представлены и на международных выставках и ярмарках. В сорок две страны экспортируются машины Рубцовска, верно служат миру и прогрессу, достойно представляют за рубежом новую социалистическую Сибирь. Это ли не одно из ярких подтверждений ленинских слов: **«Сейчас главное свое воздействие на международную революцию мы оказываем своей хозяйственной политикой».**

ЛЕНИН присутствует при испытании первого электроплуга. Идет частный эксперимент. Еще трудно предугадать эффективность новшества. Но вождь смотрит дальше: в электричестве — будущее России. Великий теоретик и практик социалистической революции выдвинул дерзновенную по смелости, грандиозную по замыслу идею разработки хозяйственного плана электрификации страны.

НА ВСЕХ ПОВОРОТАХ ИСТОРИИ

ТО, О ЧЕМ Я ХОЧУ повести речь, в жизни советского человека разумеется само собой. Но каждый раз торжественные, радостные события, большие праздники как бы приподнимают тебя над повседневностью, заставляют зорче и шире посмотреть вокруг.

Меня на эти размышления, которыми хочется поделиться, навели слова Владимира Ильича Ленина, которые я прочел в тридцать втором томе его Сочинений на триста девятой странице, 6 июня 1917 года орган черносотенцев газета «Новое время» с явной тревогой за судьбу Временного правительства писала: «...Ленин!... Но имя ему легион. На каждом перекрестке выскакивает Ленин». И дальше шли злобные домыслы о каких-то «семенах анархии и безумия». В ответ на это Владимир Ильич писал: «Анархическим мы называем получение капиталистами скандальных прибылей на поставках. Безумным мы называем ведение войны из-за дележа аннексий, из-за дележа прибылей капиталистов. И если «на каждом перекрестке» именно эти взгляды находят сочувствие, так причина тому — правильное выражение этими взглядами интересов пролетариата, интересов всех трудящихся и эксплуатируемых».

Защита трудового человека. С мыслью о нем, о его судьбе партия поднимала пролетариат на свершение Октябрьской революции. Выражая ответную любовь, освобожденные от гнета капитала труженики России на разных языках, но с единым чувством назвали ленинскую партию своей.

Я родился в двадцать четвертом. Своими глазами видел, с каким энтузиазмом люди строили новую жизнь, проводя линию партии на индустриализацию.

В сорок втором, на восемнадцатом году жизни ушел на фронт. И тоже видел — советские люди свою преданность партии подтверждали кровью. Помню раннюю весну сорок четвертого года. Река Буг у села Новая Одесса. На том берегу враг, готовый встретить нас губительным огнем. По реке плывут льдины, одна другой больше. Понтоны, заливаемые водой, тонут даже без людей. А наступать надо. Командование решает направить на тот берег десятка два смельчаков. Надо было перебраться туда незамеченными, зайти по затопленной балке в тыл к немцам и наделать там как можно больше шума. Словом, отвлечь от переправы.

До сих пор стоит перед моими глазами замполит дивизиона, бывший работник МТС. Любили мы его за умение найти самые нужные слова в любой тяжелой обстановке. Если надо, чтобы душа солдата отмякла от фронтовой суровости, — сумеет развеселить всех. А перед боем так скажет, что сердце струной натягивается. Обращается ко всем, а получается, будто с каждым в отдельности беседует. На этот раз он сказал коротко и глухо:

— Приказа не будет. Сами понимаете...

И первыми вперед выступили коммунисты. Но тут же за ними шагнуло несколько беспартийных пожилых артиллеристов. А потом мы, комсомольцы, заслонили всех собой. Если на такое дело идут отцы, — сыновья не могут оставаться позади.

Задание было выполнено. Основные части форсировали реку и развили наступление.

Не дожил наш замполит до счастливого Дня Победы. Но он победил. Беспартийные бойцы его дивизиона, уходя на очередные трудные задания, просили, в случае гибели, считать их коммунистами. Уцелевшие вернулись домой, чтобы продолжать наш магистральный путь по компасу Ильича.

Я, КАК И ОТЕЦ, стал железнодорожником. И вот что мне хочется сказать: мы, машинисты, особенно сильно чувствуем биение пульса нашей страны, видим изменения в ее экономике. Но не только в этой зримости дело. Во все концы страны идут грузы все более мощным потоком. Вот она, крепнущая экономика страны и нашего края. Вспоминаю, что мы перевозили в первые годы после войны по сибирским дорогам: лес, уголь да песок. Во всем длинном составе только на нескольких платформах увидишь тракторы, автомашины или какое-либо оборудование. А теперь машины и оборудование идут целыми составами — новые, мощные. А общее количество поездов и их вес! Мне довелось вместе с моим паровозом участвовать в строительстве железнодорожной ветки Алтайская—Артышта. До поры до времени без нее обходились, а сейчас вожу по ней составы, и, прямо скажу, тесновато стало. Или такой пример. Когда-то на паровозе на станции Черепаново и обратно я затрачивал ровно сутки. Сейчас на электровозе на это уходит времени в три раза меньше, а груза перевожу в четыре раза больше. Простая арифметика: четырежды три — двенадцать. Откуда такой скачок? Так ведь иными стали локомотивы, появились автоблокировка, диспетчерская сигнализация. Сейчас диспетчер, сидящий в Барнауле, управляет сигналами и стрелками, находящимися более чем в ста километрах от него — в Черепаново.

И каждый советский человек понимает, что всеми этими успехами мы обязаны Коммунистической партии, Нашей партии, как говорят в народе, партии Ленина.

Мы никогда не задумываемся над таким фактом: беспартийный рабочий или служащий со своими предложениями и просьбами идет в партком, райком, обращается даже в ЦК. Никому и мысли такой не приходит, что кто-нибудь возьмет да ответит: «Вы не наш». А ведь в капиталистическом мире дело обстоит именно так. Трудящийся человек не пойдет там к какому-нибудь буржуазному лидеру. Потому что не уразумеет этот лидер интересы трудового человека, они ему органически чужды. А советский народ предан своей партии потому, что цель всей ее деятельности — забота о его благе. Она доверяет народу, советуется с ним. И все решения партии мы принимаем не вразнобой— коммунисты так, а беспартийные иначе, а как общую для всех программу.

НАПИСАЛ я эти слова, и припомнился мне такой случай. В начале прошлого года наш коллектив встал на ленинскую трудовую вахту. Прошло шесть, восемь месяцев, а дела плохи. В целом по депо допущены пережог дизельного топлива, перерасход электроэнергии. Были на это и объективные причины. Честно говоря, кое-кто начал сомневаться, можно ли преодолеть отставание. И тут коммунисты Николай Васильевич Резниченко и Григорий Васильевич Шадрин выступили с призывом: привести в действие все резервы и добиться, чтобы каждый машинист сэкономил топлива или электроэнергии на целый рейс 22 апреля 1970 года. Прямо скажу, большую тогда ответственность взяли на себя товарищи. И все коммунисты и беспартийные поддержали их. И не только в нашем, но и в других локомотивных депо.

Есть у машинистов такое выражение: трудные подъемы в пути надо брать на хорошем выбеге. Это значит на максимальной скорости. Почин Шадрина и Резниченко обеспечил всему коллективу хороший выбег. В первом квартале этого года по депо сэкономлено 354 тонны дизельного топлива и 1 миллион 134 тысячи киловатт-часов электроэнергии. Среди лучших можно назвать коммунистов Резниченко, Шадрина, Красулю и беспартийных: Слободчикова, Лапу, Каратаева. Многие дважды отмечены: завоевали право на юбилейный рейс и получили юбилейные медали. Весь коллектив вдохновенно потрудился на Всесоюзном коммунистическом субботнике.

Я снова возвращаюсь к ленинской заметке. Как точно, с какой глубокой верой в людей выразил тогда Ильич суть единства партии и народа! И если рабочие «на каждом перекрестке» понимали это еще до победы Великого Октября, то сегодня мы можем положить Ильичу: на всех поворотах истории советский народ— с ленинской партией!

Б. ВЛАСОВ,
машинист локомотива.

г. Новоалтайск.

ГЛАВНЫЙ ПРЕДМЕТ

Я часто думаю о предмете, который не значится в школьном расписании. А, между тем, он—самый главный и пронизывает всю школьную жизнь. И учит он детей, как стать человеком с большой буквы.

У детей конкретное мышление. Им нужен пример, живой и яркий пример для подражания, образец, с которого, как сказал поэт, им «делать жизнь». Такой пример для всех нас — Ленин. Его жизнь, его личность, его дела и взгляды.

Первоклассник, открывая букварь, видит любимое лицо народного вождя. В последний день своей школьной жизни ученик снова рассказывает о Ленине.

Ленинизм — главный предмет для каждого из нас. И на всю жизнь!

Т. МИТЬКОВСКАЯ,
Герой Социалистического Труда, заслуженная учительница школы РСФСР.

Б. п. Тальменка.

ЕГО ПУТЕМ

Недавно мне попали на глаза стихи о Владимире Ильиче:

Ленина не видел я ни разу.
Но не прожил без него и дня.

Как точно подметил поэт! Мне—двадцать один, и я, конечно, тоже не встречалась с Ильичем. Но он со мной всюду, всегда я ощущаю в своей судьбе и судьбе моих современников решающее влияние его заветов.

Наш колхоз называется «Ленинский путь». И мы горды тем, что мы — ленинцы и идем путем, предначертанным вождем. В честь столетия Ильича мы брали высокие обязательства по производительности труда, снижению себестоимости продукции. И с чистой совестью рапортуем: «Слово сдержали!» Пятилетнее задание по производству молока нами выполнено за 3,5 года, успешно справляется коллектив и с другими планами. За время подготовки к ленинскому юбилею у нас многое изменилось к лучшему. Повысился уровень механизации на ферме, улучшилась организация труда. Сейчас доярки работают в две смены, что высвободило нам время для учебы, занятий в художественной самодеятельности и т. д.

Уверенно идем и глядим мы в будущее. И в этой уверенной поступи — живое свидетельство правильности избранного пути, бессмертия ленинских идей.

В. МИЛЮТИНА,
доярка колхоза «Ленинский путь», депутат районного Совета депутатов трудящихся.

Михайловский район.

ОЗАРЕНО

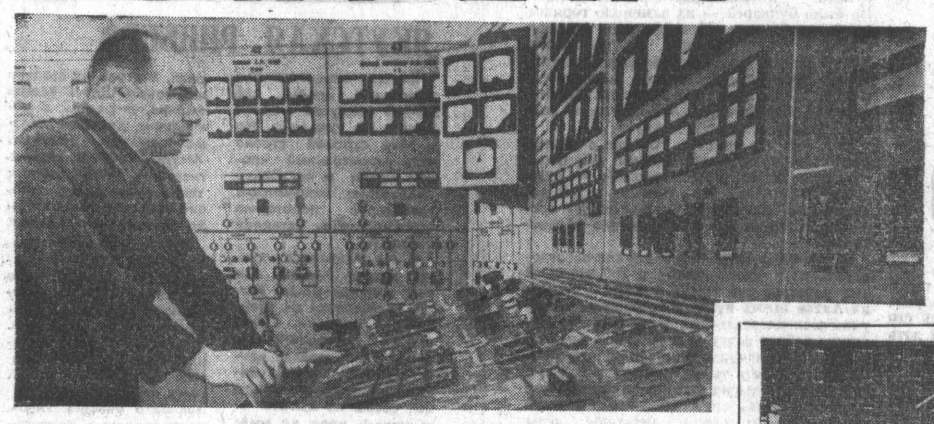

4 июня 1922 года в Кашире была пущена в строй первая советская тепловая электростанция. По тем временам это граничило с фантастикой. «Каширский гигант, — писала «Рабочая Москва», — может померяться силами с крупнейшими электростанциями Европы и Америки. По напряжению же тока 115.000 вольт Кашира уступает лишь одной станции Кольца в Саксонии, дающей ток 120.000 вольт».

Нынешнее поколение, конечно, этими цифрами не удивишь. Мы восхищаемся и гордимся другим — тем, как некогда полуживая, измученная войной и голодом страна, озаренная светом ленинских идей, наперекор всем «прогнозам» буржуазных «пророков» вырвалась из тьмы и дикости, стала могучей электрической державой.

Начинали с малого — вот с таких, мельничного типа электростанций, одна из которых изображена на фото. Построили ее в селе Старая Барда (ныне Красногорский район). И она была первой в Сибири сельской электростанцией мощностью сто киловатт.

А чего добились сейчас, говорят такие цифры: край вырабатывает свыше двух миллиардов киловатт-часов электроэнергии. Высоковольтные линии передач шагнули через вековые леса, поднялись к горным хребтам, опоясали стальным росчерком электропроводов села и промышленные центры, сомкнувшись в единой энергетической системе с Кузбассом и Восточной Сибирью.

Алтай теперь не только потребитель электричества. Он один из ведущих центров по развитию отечественной энергетики и энерговооруженности стран социалистического содружества. Вагляните на карту мира, мысленно соедините Барнаул с Монголией, Румынией, Югославией, Кореей, Северным Вьетнамом, Болгарией — получится впечатляющая диаграмма зарубежных связей Барнаульского котельного завода. Мощные теплоэлектроцентрали этих и других стран оборудованы котлоагрегатами с маркой БКЗ. В этом частном примере из жизни Алтая кроется глубокий символический смысл. Лампочка Ильича, вспыхнувшая после Октября в России, теперь озаряет немеркнущим светом шествие ленинских идей по всем континентам планеты.

ВИДНЫЙ публицист и писатель Н. М. Ядринцев, исходивший вдоль и поперек Алтай и Западную Сибирь, писал: «Я часто задумывался и невольно спрашивал себя: «Где же лучше?» С этим вопросом я стоял у берегов обширных и прекрасных озер на привольной степи Барабы... С этим вопросом стоял я средь цветущих берегов Оби, на благословенных местах Карасука, его же я задавал и там, где серебрятся вершины Алтая, любуясь с высот бесконечно волнующимися... широкими долинами. Его я задаю и теперь: «Где же таится крестьянское счастье, под каким кустом залегло оно, запало, скрылось, притаилось?!!..».

Он так и не разгадал, где, с какого «конца» подступиться к «сермяжной Руси», вывести русского землепашца из вековой нужды. Для этого нужен был иной строй — советский. Для этого нужен был гигант мысли, как Ленин, нужна была ленинская партия. Партия, Ленин нашли правильное, научно обоснованное решение задачи огромной социальной важности — вовлечение трудового крестьянства в социалистическое строительство путем «постепенного, но неуклонного перехода к общей обработке земли и к крупному социалистическому земледелию» на основе машинной индустрии.

И этот путь, пройденный по заветам Ильича, дал обильные, могучие всходы. Преобразилась земля — трактор сравнял единоличные межи. И крестьянин стал совсем не тот, что полвека назад, — он тогда управлял всего-навсего одной лошадиной силой. Нынче в его упряжке — стальной богатырь К-700, который по мощности равен 142 лошадям — столько имелось «тяглового поголовья» в среднем по размеру колхозе сороковых годов. Таких тракторов в крае — сотни, а всех и разных марок — десятки тысяч. В нынешнюю страдную пору на поля Алтая выйдет свыше двадцати тысяч комбайнов, по хлебным трассам пойдут восемнадцать тысяч автомашин. И управляют этой огромной механической силой и прочей техникой более ста тысяч механизаторов. Две тысячи специалистов сельского хозяйства с высшим и средним специальным образованием, среди них — 1.289 агрономов, зоотехников, ветеранов, внедряя передовой опыт, достижения науки, возглавляют развитие всех отраслей сельскохозяйственного производства.

Возьмем только один факт из сотен подобных, в котором четко видны разительные перемены советского села. Колхоз «Россия» Змеиногорского района. Жизнь в нем уже во многом схожа с городской. И характер труда здесь стал ближе к индустриальному: в хозяйстве заменяют ручной труд около семисот электромоторов, потребляя в год полтора миллиона киловатт-часов электроэнергии. И по условиям быта и культуры — в селе Дом культуры, типовая средняя школа, гостиница, столовая, комбинат бытового обслуживания, жилые дома с центральным отоплением, газом. И по распределению материальных благ за произведенный труд: месячный средний заработок колхозника составляет 176 рублей, тракториста — 250 рублей, чабана—190 рублей.

«...Организация промышленности на современной высшей технической базе, — говорил Владимир Ильич, — которая свяжет город и деревню, покончит с рознью между городом и деревней». Жизнь, советская действительность доказала на практике верность этого ленинского предвидения.

(Окончание на 4-й стр.).

Первая сельская электростанция в Сибири. Мощность ее была всего лишь сто киловатт. Теперь в крае вырабатывается электроэнергии свыше двух миллиардов киловатт-часов. Взгляните на верхний снимок. За главным щитом управления Барнаульской ТЭЦ-2 начальник электроцеха Н. А. Червонный. Ему подвластна огромная сила. Одно движение руки — и вспыхивают тысячи электрических солнц.

С ЧЕГО НАЧИНАЛИ— К ЧЕМУ ПРИШЛИ

1923 год. Коммуна «Просвет» Змеиногорского района. Перед выходом в поле. В наши дни на колхозные и совхозные поля пришла могучая техника. Линейка готовности к севу (снимок внизу) в совхозе «Рубцовский». Теперь в упряжке советского крестьянина мощные тракторы К.700, ДТ.75, «Беларусь» и другие сложные механизмы.

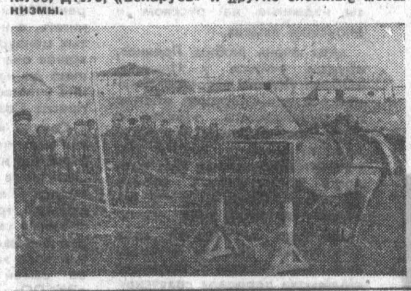

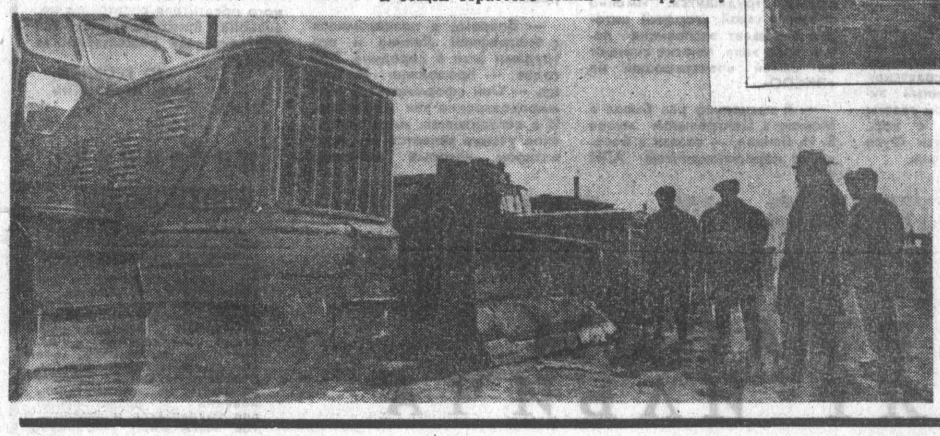

ПУТЬ К ЛЕНИНУ

В районном Доме культуры группе партийных и советских работников вручались юбилейные награды. Пригласили на торжество и нас, ветеранов.

— Юбилейной медалью награждается...

Услышав свое имя — и вдруг разволновался. Хотел сказать, что эта высокая награда дорога каждому из нас не только как признание заслуг, но особенно потому, что она — ленинская, потому что с именем Ильича связана вся наша жизнь, все самое лучшее, самое дорогое в ней. Да разве передать в словах то, что почувствовал в этот момент каждый из нас?

А потом шел домой и думал, думал... О торжестве, участником которого был только что. О своих товарищах. О своей судьбе — судьбе сына бедного крестьянина с Владимирщины.

Село у нас было небольшое. Покосились, пообветшали избы — и в каждой на одного кормильца до десятка ртов. Чтобы как-то свести концы с концами, уходили мужики на зиму плотничать в Москву или устраивались на ткацкую фабрику в уездном городке Меленках. Фабричные и приносили в село «крамолу». Благодаря им вошли в крестьянский разговор новые слова — «свобода» и «революция». И еще одно — «Ленин».

Потом был Октябрь. Первые уроки политграмоты давал нам избач Прохор Сторонкин. Был он нашим ровесником, но к книге тянулся, читал много.

— Вот покончим с контрой, — бывало, мечтательно говорил он, — какая тогда славная жизнь будет у нас, братцы! Народ — всему хозяин. И хлеба вдосталь... Так товарищ Ленин сказал.

Это был самый главный аргумент, потому что мы знали: раз Ленин сказал — значит, так оно и будет!

Недавно встретился мне в печати интересный документ — приветственная телеграмма делегатам VIII губернской конференции РКП(б) от рабочих Бийской текстильной фабрики от 2 мая 1924 года. Вот ее текст: «Общее собрание рабочих-текстилей, посвященное празднику 1 Мая, шлет конференции пламенный привет и дает свое заверение полностью провести в жизнь заветы Ильича.

Дружнее вперед! Выше знамя Ленина!..».

Для меня этот документ интересен вдвойне, так как мне довелось работать здесь. Правда, пришел я на фабрику чуть позднее — в 1926 году. Но самые памятные события жизни — приобщение к рабочему классу, овладение политическими знаниями и, наконец, в 1929 году — вступление в ряды Коммунистической партии — связаны с Бийской текстильной. Это был крепкий рабочий коллектив, недаром во время ленинского призыва в партию высокую активность и сознательность проявили именно бийские текстильщики. Рабочие от станка почувствовали личную ответственность за судьбу страны, которая лишилась вождя. А желание как можно больше принести пользы, неуклонно претворять в жизнь заветы Ильича вело людей к книге, к слову Ленина. Активно действовали кружки политграмоты. Большинство рабочих на фабрике — женщины, и надо было видеть, как ткачихи — молодые и пожилые, обремененные семейными заботами, едва грамотные — постигали азы политики. И живой иллюстрацией к беседам служили рассказы старых работниц, которым немало пришлось погнуть спину на хозяев.

Люди моего поколения помнят, какой это был воистину революционный, массовый процесс — вовлечение женщин в общественную жизнь. Наши подруги не только показывали образцы труда на фабрике, но упорно учились, были делегатками, писали в редакции первые свои заметки, заканчивая их словами: «...только Октябрьская революция и Ильич призвали меня к новой жизни».

Мне не раз приходилось видеть, не раз испытать на себе, как имя вождя, его слова служили для людей словно паролем, путем, который вел к взаимному пониманию. Помню первое свое партийное поручение — в составе рабочекрасноармейской бригады по заготовке хлеба выехать в село Новоселовку и организовать там красный обоз. Пришли на собрание бедноты. Нам не пришлось долго агитировать крестьян. Люди отдавали хлеб, потому что понимали: он нужен стране, потому что верили: сегодня борьба за хлеб — есть борьба за социализм. Так завещал Ильич.

И еще об одном человеке хочется рассказать, чья судьба характерна. О Васе Ковригине — наборщике Солтонской типографии. Он был совсем еще юным — лет пятнадцати-шестнадцати, не больше. Пришел в типографию из деревни, дело освоил быстро. Работал Вася красиво — шрифт словно сам притягивался к его верстатке.

Вася был первым читателем всех газетных материалов, любил изучать календарь. И листки, на которых находил что-нибудь интересное для себя, обычно складывал отдельно.

И вот приходит ко мне однажды наш Вася: «Что мне про Ленина почитать?..».

Нашел ему подходящую книгу. Потом он приходил еще и еще. Любил книги серьезные — исторические, про деятелей революции. И никто из нас не удивился, когда Вася решил учиться на трехмесячных курсах учителей начальных классов. Люди шли к знаниям — люди шли к Ленину.

Недавно, разбирая свой архив, я нашел тетрадку, в которой вслед за рабочими записями идут личные заметки, наблюдения. Очень много в этой тетрадке выписок из ленинских работ. Интересно сегодня прослеживать, когда и при каких обстоятельствах были они сделаны.

Вот цитата из статьи «Как организовать соревнование». Тогда я работал в газете, и мы боролись на ее страницах за действенность социалистического соревнования.

И еще выписки, названия работ, ссылки на тома и страницы... Обращаясь к Ленину, постигали мы науку хозяйствования, руководства людьми, науку коммунизма.

И сейчас часто открываю я труды В. И. Ленина. Чтобы лучше понять жизнь, яснее увидеть будущее. На полках стоят его книги с заметками на полях, с множеством закладок.

И так — в каждом доме. Механизатор и рабочий, учитель и агроном, доярка, строитель, врач постоянно советуются с Ильичем. Ленинские идеи учат нас бороться и побеждать.

И. МАКСИМОВ,
член КПСС с 1929 года.

ТОЧНЫЙ РАСЧЕТ

КОГДА ГЛАВНЫЙ колхозный инженер В. И. Еленко впервые заговорил об этих обязательствах, некоторых взяло сомнение. Действительно, обязательства были необычными: за четыре года пятилетки сэкономить столько средств, чтобы их хватило на полный ремонт всего машинно-тракторного парка хозяйства в юбилейном году. Необычны, но работа и расчеты за ними стояли вполне серьезные.

На заре Советской власти В. И. Ленин, озабоченный проблемами первых шагов социалистического строительства, подчеркивал необходимость воспитания у каждого коммуниста, каждого активного борца за партийную идею чисто деловых качеств практического работника. При этом особое место отводил он экономической работе — тому фундаменту, на котором зиждется прогресс производительности труда. «Дельный экономист вместо пустяковых тезисов засядет за изучение фактов, цифр, данных, проанализирует наш собственный практический опыт и скажет: ошибка там-то, исправлять ее надо так-то», — писал вождь революции. Он учил рассматривать все хозяйственные дела сквозь призму экономики. В промышленности это стало законом давно. А вот в колхозах еще сравнительно недавно экономическая работа была на втором плане.

Но жизнь, масштабы производства заставили повернуться к экономике. Новые грамотные кадры пришли и сюда. И вместе с ними — наука.

В. И. Еленко начал с хозрасчета:

— Надо установить индивидуальный учет запчастей по каждой машине, выдать трактористам лимитные книжки и ежемесячно делать в них записи: столько-то запланировано на ремонт, а столько-то израсходовано. За экономию в конце года обязательно платить.

— А кто считать будет? — возразили ему.

— Сам сосчитаю.

Так он добился своего. Решение было принято. Но это было только начало дела. Тем более, что задачи Еленко ставил грандиозные: чтобы экономистом стал каждый механизатор.

Первое, за что взялся Еленко, — упорядочение учета.

Каждая деталь выдается трактористу после дефектовки. Для того, чтобы заинтересовать тракториста, комбайнера в экономии средств, в колхозе разработаны условия поощрения бережливых. Скажем, пришел новый трактор в колхоз. В течение двух лет ежегодно выполнял годовое задание. Из суммы, сэкономленной трактористом, ему выплачивается в первый год десять процентов, во второй — двадцать процентов, в последующие годы процент выдачи премии увеличивается до сорока. Это заставляет тракториста, прежде чем взять новую деталь, подумать: а нельзя ли увеличить срок службы старой.

Контроль рублем... Премии... Вроде вещи сугубо материальные. А если разобраться, то моральная сила этих поощрений ничуть не меньше. Особенно когда эта самая премия вручается торжественно, при народе, как признание заслуг твоих перед всем колхозом. Далеко не последнюю роль играет и то, что этим подчеркивается твое крестьянское профессиональное мастерство.

Ведь, если глубже взглянуть, механизаторская экономия—это не только, а, пожалуй, и не столько, стремление возможно меньше расходовать. Как ни странно, такой взгляд довольно распространен — даже в газетах иной раз пишут: тракторист такой-то, несмотря на большую выработку, сберег столько-то ремонтных средств. Причем тут «несмотря»? Ремонтные-то деньги с выработанного гектара начисляются. В том-то и диалектика хозяйственного расчета, что лучший способ сэкономить на ремонте—как можно больше эксплуатировать машину, давать, в конечном счете, максимум производительности труда!

И еще одно. Не только от механизатора зависит в таких условиях экономия. Не в меньшей степени—и от того, как организован его труд, сколько бывает простоев. Выходит, раз утверждали инженер и агроном наши обязательства, будьте добры так организовать работу, чтобы не было простоев, чтобы полностью использовалась мощность каждого трактора, а каждый агрегат был обеспечен фронтом работ. Вот какие взаимосвязи родила борьба за экономию ремонтных средств! В том-то и сила соревнования, основанного на хозрасчете, что оно не может оставить безучастным никого в коллективе, создавая наилучшую обстановку для взаимопомощи. Это и имел в виду В. И. Ленин, настаивая на внедрении в производство хозрасчетных отношений.

И какие отличные результаты достигнуты сейчас! Вот Владимир Августович Нагель. Только за два последних года опытный тракторист сэкономил 1.094 рубля — почти половину стоимости нового трактора. Есть здесь механизаторы, которые уже перешли этот рубеж. Алексей Артюхов, например. Сейчас он помощник бригадира по технике. А будучи трактористом, сэкономил за четыре года 2.590 рублей. Солидные сбережения на счету комбайнера Василия Игнатьевича Харичко, шоферов Григория Ивановича Красноруцкого и Бориса Павловича Михеенко.

Много воды утекло с того дня, когда В. И. Еленко начал разговор об обязательствах. Сам он уже не работает здесь. Но у трактористов, шоферов, комбайнеров привился вкус к хозяйственному расчету. И главное — помнят о том слове, которое они дали, решив принять участие в юбилейном соревновании.

За четыре года коллектив механизаторов сберег на капитальном и текущем ремонте машин почти 26 тысяч рублей. Это значит, что в юбилейном году колхоз ремонтирует весь машинно-тракторный парк за счет сэкономленных средств! С честью выполнили трактористы, шоферы, комбайнеры «Красного знамени» свое нелегкое, но почетное обязательство. И это — лучший подарок юбилею вождя.

В. СУХОВЕРХОВ.

Поспелихинский район.

ЛЕНИН — В НАШИХ СЕРДЦАХ

ОБЫКНОВЕННАЯ СУДЬБА

«Отличник социалистического соревнования».

Я считаю, что я очень счастливая. А ведь, если разобраться,— судьба моя ничуть не выдается. Обыкновенная судьба. Но вот это-то, наверное, и здорово: обыкновенная и счастливая... А определили мне ее Ленинский комсомол, замечательные товарищи, что меня окружали.

Пришла я на молочнотоварную ферму в 1960 году семнадцатилетней девушкой. Тогда комсомол призвал молодежь идти работать в животноводство. Раз надо — пошла. Конечно, трудно поначалу было, но без помощи я не осталась. Особенно благодарна доярке, коммунисту З. Н. Кудрявцевой. И в памятный юбилейный 1967 год надоила я от каждой коровы своей группы уже без малого по 4 тысячи килограммов молока. На торжественном собрании вручили мне значок «Отличник социалистического соревнования».

Настоящим праздником для меня стал прием в члены ленинской партии коммунистов. Много новых обязанностей прибавилось у меня, но все они почетны и ответственны.

На днях радостная весть облетела всех: наш колхоз награжден Ленинской юбилейной почетной грамотой ЦК КПСС, Президиума Верховного Совета СССР, Совета Министров СССР и ВЦСПС. На собрании, посвященном этому большому событию, я сказала: наградили колхоз — наградили каждого из нас. Спасибо, что так высоко оценили наш труд. Мы будем стараться работать еще лучше.

О. ГЛУШКО,
доярка колхоза «Рассвет».

Каменский район.

РОДНОЙ И БЛИЗКИЙ

С именем В. И. Ленина в жизни каждого советского человека связано все наиболее значимое и дорогое. Горячий пульс ленинской мысли мы отчетливо ощущаем во всех наших свершениях. Безгранична и неиссякаема любовь наша к родному Ильичу, великому вождю и человеку. Сегодня она находит яркое выражение в поистине грандиозном размахе социалистического соревнования в честь 100-летия со дня его рождения. Нет такого рабочего, колхозника, специалиста, который бы не внес в ленинскую трудовую копилку своего вклада. С гордостью и я могу доложить: свой пятилетний план грузоперевозок выполнил.

В повседневной жизни, в практических делах мы, советские люди, вырабатываем в себе качества бойцов. В этом мне, как и каждому, помогает изучение трудов Ильича. Вся жизнь, революционная деятельность Ленина постоянно напоминают нам, как надо жить, вести себя, как, не жалея сил, отдавать всего себя великому коммунистическому делу.

В. ЧЕРНЫШЕВ,
шофер Салаирского совхоза.

Целинный район.

ГОСУДАРСТВЕННАЯ ЖИЛКА

В воспоминаниях В. В. Воровского, соратника Владимира Ильича Ленина, вычитал я однажды замечательное утверждение. Сподвижник вождя считал, что «среди самых великих деятелей земли не было еще ни одного, который так высоко ставил бы человека в государственной машине, как это делал Ленин!».

Мне понравились эти слова. Они откликнулись в моей душе множеством примеров того, какие огромные силы вызвала к жизни вера Ильича в способность людей управлять государственными делами, его горячая убежденность, что это — по плечу рядовым из рядовых. Помните, про кухарку говорил Владимир Ильич. Тогда это предсказание вызвало у врагов смех, они потешались над тем, на кого Советская власть делает ставку. Смеяться долго, однако, им не пришлось.

Прав, тысячу раз прав был Ленин. Полномочия власти постепенно вошли в жизнь каждого, почти каждого. Кроме работы по специальности, наши будни наполнены широкой общественной и государственной деятельностью, которая требует не менее, а подчас даже больше времени, чем основные обязанности. Но попробуйте отнять это у человека, лишить его привычных хлопотливых занятий, и он сочтет свое существование обедненным. Такова теперь уже натура, таков характер нашего современника, воспитанного на заветах Ильича. Большинству же присуща государственная жилка, хозяйская заинтересованность в большом и малом.

Я вот смотрю на своих товарищей по работе. Каждый день мы вместе, и мне очень хорошо видно в них, если можно так сказать, государственное начало. Все — настоящая рабочая косточка. Оставаясь верными избранной раз и навсегда профессии, на своих рабочих местах, они в то же время являются активными общественными и государственными деятелями. И в этой сфере чувствуют себя так же твердо и уверенно, как и у станка. Коллектив, сама обстановка на производстве помогают развитию лучших человеческих черт и деловых качеств, дают навыки управления. Просто радуешься, видя, как растет человек, как шире становятся его взгляды, а к специальности прибавляется нечто такое, чего не дает ни один университет, а только практика общественной работы, опыт самоуправления.

Многие барнаульцы хорошо знают машиниста Николая Васильевича Неверова. Рабочий-коммунист долгое время возглавлял партийный комитет локомотивного депо, был депутатом нашего горсовета и Верховного Совета РСФСР. Сейчас он член городского комитета партии. Очень энергичный товарищ, человек большой духовной силы, с талантом организатора и воспитателя.

А вот Николай Михайлович Скрипников. Тоже машинист. В опубликованном газетой списке Окружных избирательных комиссий по выборам в Совет Союза Верховного Совета СССР его имя стоит первым. Он — председатель комиссии Барнаульского городского избирательного округа. Не сомневаюсь — вполне справится с ответственным политическим поручением, потому что отличается всяким уменьем, в том числе и руководства.

Приятно было узнать, что председателем Краевой избирательной комиссии по выборам в Совет Национальностей Верховного Совета СССР от РСФСР стал тоже рабочий — Иван Кузьмич Шипулин со станкостроительного завода. А Центральной избирательной комиссией руководит слесарь московского завода «Красный пролетарий» Виктор Васильевич Ермилов.

У нас в депо в начале избирательной кампании открылся агитпункт. Штабом агитационно-массовой работы заведует машинист Анатолий Михайлович Загайнов.

Совет локомотивной колонны — общественный руководящий орган предприятия — возглавляет машинист Юрий Бахтиаров.

В нашей постоянной комиссии краевого Совета по транспорту и дорожному строительству работают с сознанием большой ответственности, очень активно осмотрщик вагонов Геннадий Григорьевич Борушко, машинист Борис Дмитриевич Целуйко и другие.

Можно назвать многих уважаемых у нас на станции Барнаул, в городе и в крае рабочих, на которых можно, как и на тех товарищей, о которых я говорил, возложить различные государственные и партийные обязанности. В этом нет ничего особенного, это норма нашей жизни. Все просто: снимет человек комбинезон, вытрет запачканные мазутом руки и в новом деле проявляет свою эрудицию, свой талант.

И все-таки необыкновенно вырос за полвека Советской власти рабочий человек. Умело стоит он у руля государственного управления. Человек труда — хозяин страны. Разве не об этом мечтал Ленин?

А. ПАВЛОВ,
депутат краевого Совета депутатов трудящихся, Герой Социалистического Труда.

С ЧЕГО НАЧИНАЛИ, К ЧЕМУ ПРИШЛИ

Мы шли к свету, грамоте через неслыханные трудности. Учились и строили. Не было бумаги, книг, не было школ. Но зато у каждого было неистощимое желание победить темноту и безграмотность. И победили.

НА СНИМКАХ: вверху — 1920 год. Занятия в ликбезе; внизу — 1970 год. Студенты пятого курса Алтайского политехнического института на занятиях по электронно - вычислительной технике.

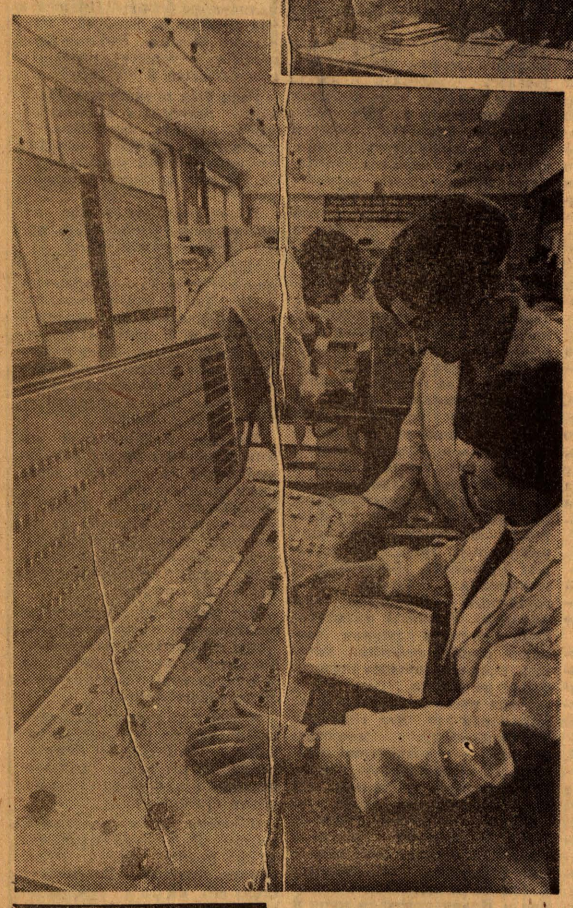

ВЕЛИКИМ ИМЕНЕМ ОЗАРЕНО

(Окончание. Начало на 2-й стр.)

ВДУМАЙСЯ, читатель, в сухой язык архивных справок и документов.

«К началу XX века в Барнауле имелось всего 8 школ, в которых обучалось 584 мальчика и 206 девочек, или 4 процента от всего населения города».

В 1915 году бурнуазная газета «Жизнь Алтая» сообщала: «В этом году в городе из-за недостатка мест в школах не было принято в первый класс 700 детей».

Всероссийская перепись 1917 года подтверждала: «В селах Алтая грамотных — 14,6 процента, женщин — 6,5 процента». Грамотных. Но что имелось в виду под этим громким словом в ту пору? Умеет расписаться, прочитать по складам, — значит грамотный.

Октябрь, ознаменовавший собой новую эру в истории человечества, открыл громаднейшие возможности духовного, культурного развития трудящихся. Выступая на Всероссийском съезде Советов в начале 1918 года, В. И. Ленин говорил: «Раньше весь человеческий ум, весь его гений творил только для того, чтобы дать одним все блага техники и культуры, а других лишить самого необходимого — просвещения и развития. Теперь же все чудеса техники, все завоевания культуры станут общенародным достоянием, и отныне никогда человеческий ум и гений не будут обращены в средства насилия, в средства эксплуатации. Мы это знаем, — и разве во имя этой величайшей исторической задачи не стоит работать, не стоит отдать всех сил? И трудящиеся совершат эту титаническую работу, ибо в них заложены дремлющие великие силы революции, возрождения и обновления».

И советский народ, ведомый партией коммунистов-ленинцев, выполнил эту поистине титаническую работу. Сопоставьте две фотографии — первых лет Советской власти и нынешнюю, отснятую в юбилейном году. В те первые годы не было бумаги — писали грифелями на досках. Не было букварей — их заменяло горячее слово ликбезника. Учились, как завещал Ленин, — учились в перерывах между боями, учились вечерами и ночью, днем работали на лесах новостроек. Верили — мы овладеем высотами знаний, которые выработало человечество, и двинем дальше советскую науку.

И время это пришло. Сейчас в стране ежегодно различными видами обучения охвачено 76 миллионов человек — одна треть населения (не считая детей дошкольного возраста). Осуществлено всеобщее обязательное восьмилетнее образование.

В стране создано 4.700 научно-исследовательских учреждений и 780 вузов. В них работает 800 тысяч ученых. Только на Алтае шесть вузов и тридцать два научно-исследовательских учреждения. Научную работу ведут 15 докторов и профессоров и 350 кандидатов наук и доцентов. Двадцать девять тысяч студентов Алтая и сорок девять тысяч учащихся техникумов готовятся стать специалистами высокого класса. Вот и сравни, читатель: деды «считали на палочках», а внуки — управляют электронно-счетными машинами.

И так везде и во всем. Революционные преобразования неузнаваемо изменили всю жизнь и самого человека. Заветы Ильича все полнее становятся живой явью, и из нашего светлого сегодня берет начало коммунистическое будущее.

М. ОРЛОВ.

ДИПЛОМ ВЦСПС — ЗДРАВНИЦЕ АЛТАЯ

КОЛЛЕКТИВУ БАРНАУЛЬСКОГО САНАТОРИЯ НА ДНЯХ ВРУЧЕН ДИПЛОМ ВЦСПС. ЭТО — НАГРАДА ЗА ДОСТИГНУТЫЕ ВЫСОКИЕ ПОКАЗАТЕЛИ В СОЦИАЛИСТИЧЕСКОМ СОРЕВНОВАНИИ ЗДРАВНИЦ СТРАНЫ В ЧЕСТЬ 100-ЛЕТИЯ СО ДНЯ РОЖДЕНИЯ В. И. ЛЕНИНА.

ЯКУТСКАЯ РИВЬЕРА

Якутия считается самым холодным краем, где 50—60 градусов мороза никого не удивляют. Но в этой суровой стране есть удивительный клочок земли в несколько квадратных километров, где даже некоторые нырковые утки остаются на зиму.

В ста километрах южнее города Алдана бежит таежная речка Унгра. Неподалеку от эвенкийской деревни Юхта она не замерзает всю зиму. Здесь рослая растительность, мягкий климат. Обычные лиственницы, сосны по высоте и пышности крон не имеют равных со своими северными собратьями. Встречаются даже отдельные лозы дикого винограда с плодами!

На этой территории появляются цветы, когда еще в ближней округе властвует снежное царство. Весна сюда приходит почти на месяц раньше, чем в соседних районах, а осень на столько же позже. Здесь всегда тишина, а рядом, в нескольких десятках километров, где проходит Амуро-Якутская автомагистраль, часто бывают такие бураны, что заносит телеграфные столбы до изоляционных чашек.

В чем же секрет этого уголка Крайнего Севера? По утверждению геологов, под незамерзающей полыньей бьет мощный теплый родник. Его живительное дыхание способствует созданию микроклимата. К тому же чаша незамерзающего участка Унгри, которая лежит полукругом, обращена к солнцу.

Сейчас в Якутии стоят пятидесятиградусные морозы, а на Унгре (кстати, геологи построили здесь дом отдыха) хвоя уже дышит весной.

Д. БУБЯКИН.
(Корр. ТАСС).

Якутск.

РАПОРТЫ ТРУДОВЫХ ПОБЕД

● СОФИЯ. (ТАСС). Первый секретарь Софийского горкома БКП А. Тодоров вручил Первому секретарю ЦК БКП т. Живкову рапорт софийских трудящихся Центральному Комитету партии об итогах двухсот ленинских дней, в течение которых проводилось соревнование в честь 100-летия со дня рождения В. И. Ленина.

Трудящиеся столицы, ставшие инициаторами этого патриотического почина, охватившего затем всю страну, добились высоких результатов по всех областях жизни. В частности, за 200 ленинских дней софийская промышленность дала сверхплановой продукции на 22 млн. левов.

«ЭКСПО»: Успех ленинского зала

ОКОЛО двухсот тысяч человек проходят ежедневно через ленинский зал советского павильона на Всемирной выставке «ЭКСПО-70». Как завороженные, смотрят посетители уникальные кадры кинохроники, запечатлевшей живой образ великого вождя трудящихся всего мира, подолгу стоят у выставленных для обозрения личных вещей В. И. Ленина, рассматривают его работы, изданные на русском и японском языках.

«Мы очень любим Ленина», «Будем учиться у Ильича», «Образ Ленина навсегда останется в моем сердце», «Ленин как руководитель первого в мире социалистического государства многому научил нас, пролетариев, придал нам смелость и мужество». Такими записями заполнена книга отзывов ленинского зала.

На днях экспозиция зала пополнилась новым интересным материалом. Редакция «Майнити» передала советскому павильону подлинный экземпляр выпуска этой газеты от 10 июня 1920 года с корреспонденцией Кацудзи Фусе о его встрече с Лениным.

«Эта статья, — подчеркнула «Майнити», — живо рисует образ Ильича в его кипучей деятельности после Октябрьской революции... Статью трудно читать, в ней много вычеркнутых цензурой мест. И тем не менее она донесла весть о Ленине до нас в дни, когда Япония участвовала в интервенции против Советской России».

Сегодня на Японских островах нет человека, которому было бы неизвестно имя В. И. Ленина, та роль, которую он сыграл в революционной борьбе трудящихся. Именно поэтому такой горячий интерес вызывает экспозиция ленинского зала. Многие считают ее самой впечатляющей на «ЭКСПО».

— Я несколько раз бывал в Москве в Центральном музее В. И. Ленина, — сказал в беседе с корреспондентом АПН профессор экономики Осакского университета Нава Тоицу, президент местного отделения Общества японо-советской дружбы. — Осмотрев павильон СССР, я как бы снова посетил Ленинский музей, на сей раз здесь, в Осака. Все материалы павильона рассказывают об успехах победоносной социалистической революции, которая свершилась под руководством Ленина. Фактически все, что я видел, — это конкретный рассказ о том, к чему стремился Ленин, за что он боролся.

— Впервые я познакомился с биографией Ленина и его трудами еще в середине 20-х годов, — продолжал Н. Тоицу. — Они сформировали мое мировоззрение как марксиста. И в сегодняшнем мире ленинское учение является тем ориентиром, который помогает народам двигаться к миру без войн, к обществу социальной справедливости и прогресса.

Несколько дней назад в советский павильон пришел миллионный посетитель. Им оказался владелец небольшой ремонтно-механической мастерской из города Фукуи Тэцуо Ока. Выступая на импровизированной пресс-конференции, он, в частности, сказал: «Приближается ленинский юбилей. Я шлю советским людям свои поздравления с этим праздником».

К поздравлениям миллионного посетителя советского павильона присоединяется вся прогрессивная общественность Японии.

Ю. ГЕОРГИЕВ,
спец. корр. АПН.

Осака.

КОММЮНИКЕ КУБИНСКОГО ПРАВИТЕЛЬСТВА

ГАВАНА, 20 апреля. (ТАСС). На рассвете 17 апреля вооруженная группа контрреволюционных наемников из США высадилась на Кубу, в 22 км восточнее города Баракоа (провинция Орьенте), сообщается в коммюнике премьер-министра Революционного правительства Фиделя Кастро, переданном агентством Пренса Латина.

В коммюнике говорится, что подразделения армии, милиции и береговой охраны во время двух столкновений с интервентами 17 и 18 апреля убили двух наемников и трех взяли в плен. При этом они потеряли четырех убитыми, а два были тяжело ранены. Преследование оставшихся в живых интервентов продолжается.

Как отмечается в коммюнике, в тот момент, когда «народ и подавляющее большинство наших воинов отдают все свои силы уборке урожая сахарного тростника и развитию страны», империалисты вновь засылают наемников, «чтобы проливать священную кровь сынов нашего народа». «Эти бандитские действия, — говорится в коммюнике, — являются составной частью империалистических планов — осложнить и помешать уборке урожая сахарного тростника. Но всех их ждет революционный суд».

С разных меридианов

ПЛАНЕТА ЧЕСТВУЕТ ВЕЛИКОГО В. И. ЛЕНИНА

ИНДИЯ ПОМНИТ

АХМАД АББАС,
индийский писатель

Владимир Ильич Ленин очень интересовался жизнью и проблемами Индии. В свою очередь, внимание прогрессивной индийской общественности было приковано к личности великого вождя и к революции в России, вдохновившей многие страны, включая и мою родину, на борьбу за независимость.

23 ноября 1918 года Ленин принял посланцев из Индии, которые добрались до Москвы, преодолев на своем пути много трудностей. Гости передали вождю мирового пролетариата привет от своего народа, тогда еще только вступившего на путь активной борьбы против британского империализма. В знак любви и уважения они вручили Ленину подарок — трость сандалового дерева с ручкой из слоновой кости. Эта трость находится сейчас в Центральном музее В. И. Ленина в Москве.

В марте 1920 года Индийская революционная ассоциация направила Ленину письмо, в котором говорилось, что «революционеры страны выражают свое восхищение борьбой, которую ведет Советская Россия за освобождение всех народов».

Владимир Ильич ответил: «Рад слышать, что провозглашенные рабоче - крестьянской республикой принципы самоопределения и освобождения угнетенных народов от эксплуатации иностранных и собственных капиталистов нашли такой живой отклик среди сознательных индийцев, героически борющихся за свою свободу. Русские трудящиеся массы с неослабным вниманием следят за пробуждением индийского рабочего и крестьянина... Приветствуем тесный союз мусульманских и немусульманских элементов. Искренне желаем распространения этого союза на всех трудящихся Востока».

Влияние идей Ленина на Индию несомненно. Его учение оказало сильное воздействие на таких выдающихся деятелей нашего национально-освободительного движения, как Махатма Ганди и Джавахарлал Неру.

Поэтому у Индии, на мой взгляд, есть особые причины достойно отметить ленинский юбилей. Пример Владимира Ильича вдохновил многих борцов за счастье нашего народа. Ленинское учение и сегодня помогает рабочему классу моей страны, всем прогрессивным индийцам выбрать самый надежный и верный путь к светлому будущему.

(АПН).

ЕГО ИДЕИ ГОСПОДСТВУЮТ НАД МИРОМ

ЖЕНЕВА. (ТАСС). В торжественный праздник вылился юбилейный вечер в Женеве, устроенный Швейцарской партией труда в честь 100-летия со дня рождения В. И. Ленина.

В зале на улице Каруж, той самой улице, где в годы эмиграции жил и работал Владимир Ильич, собрались руководители ШПТ, делегации партийных организаций со всех кантонов страны — Во и Цюриха, Берна и Базеля, Невшателя и Тессина.

Бессмертные идеи Ленина, его гений, заявил выступивший с докладом секретарь ЦК ШПТ Бенсан, господствуют над миром. Десятки миллионов коммунистов следуют примеру и учению человека, столетие со дня рождения которого празднует в эти дни все прогрессивное человечество планеты.

Швейцарские рабочие никогда не забудут, что Ленин жил и работал в их стране, принимал активное участие в рабочем движении.

«ЛЕНИН И РАБОЧЕЕ ДВИЖЕНИЕ СЕВЕРНЫХ СТРАН»

СТОКГОЛЬМ. (ТАСС). «Ленин и рабочее движение северных стран» — так называется вышедшая здесь в издательстве «Рабен и шегрен» книга, рассказывающая о влиянии вождя Октябрьской революции на развитие рабочего движения Швеции, Финляндии, Норвегии и Дании.

Книга издана по инициативе Обществ дружбы с Советским Союзом северных стран к столетию со дня рождения В. И. Ленина. Ее авторы — известные деятели коммунистических и рабочих партий — Густав Юханссон (Швеция), Атос Виртанен (Финляндия), Тронд Хегна и Кое Сельнес (оба — Норвегия), Альфред Енсен (Дания) — рассказывают о пребывании Ленина в годы эмиграции в северных странах, о его контактах с видными деятелями — социалистами этих стран.

ПЕРУАНЦЫ ЧТЯТ ИЛЬИЧА

ЛИМА. (Корр. АПН). В столице Перу создана Комиссия по празднованию 100-летия со дня рождения В. И. Ленина. В нее входят видные общественные и политические деятели, ученые, работники культуры и искусства. Комиссия наметила обширную программу мероприятий, которые будут проводиться в течение всего 1970 года.

В стране проводятся лекции и семинары, посвященные жизни и деятельности основателя Советского государства. В крупнейшем театре столицы генеральный директор по делам культуры министерства просвещения доктор Сесар Миро прочитал доклад на тему «Россия вчера и сегодня». Организован конкурс среди художников и скульпторов на лучшее воплощение ленинской темы в искусстве.

Перуано-советская ассоциация культурных связей выпустила книгу под названием: «1917—1969, перуанское приветствие Советскому Союзу», посвященную 52 годам Советской власти. Выступающий в книге президент Ассоциации, видный педиатр д-р А. Кабальеро Мендоса пишет: «Когда Ленин и его партия покончили со старым обществом, опиравшимся на социальную несправедливость, и заложили основы нового строя — социалистического, они начали всеобщее дело в интересах всего человечества».

Г. ВАЛЬКАРСЕЛЬ.

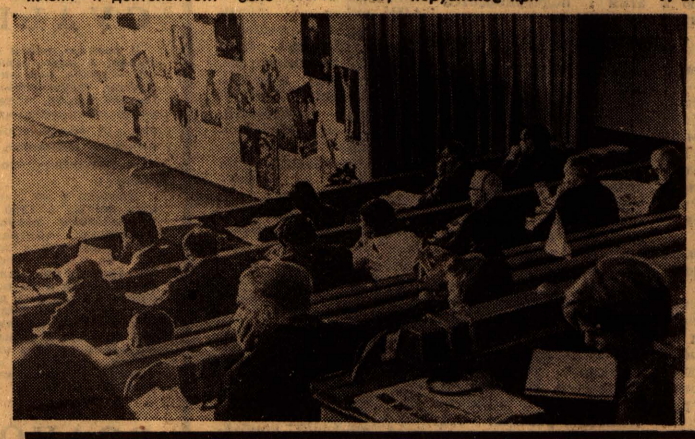

В ЖЕНЕВЕ СОСТОЯЛАСЬ МЕЖДУНАРОДНАЯ КОНФЕРЕНЦИЯ ПРЕДСТАВИТЕЛЕЙ ОБЩЕСТВ ДРУЖБЫ С СССР РЯДА ЕВРОПЕЙСКИХ СТРАН, В КОТОРЫХ ЖИЛ И РАБОТАЛ В. И. ЛЕНИН. В ТЕЧЕНИЕ ТРЕХ ДНЕЙ ДЕЛЕГАТЫ ИЗ 12 СТРАН, УЧАСТВОВАВШИЕ В КОНФЕРЕНЦИИ, ВЫСТУПИЛИ С ДОКЛАДАМИ И СООБЩЕНИЯМИ О ЖИЗНИ И ДЕЯТЕЛЬНОСТИ ВОЖДЯ МИРОВОГО ПРОЛЕТАРИАТА.

НА СНИМКЕ: В ЗАЛЕ ВО ВРЕМЯ ЗАСЕДАНИЯ.

Фото Е. Коржева.
Фотохроника ТАСС.

ИСТОЧНИК ВДОХНОВЕНИЯ

ПАРИЖ. (ТАСС). Всеобщая конфедерация труда направила в адрес ВЦСПС приветственное послание по случаю 100-летия со дня рождения В. И. Ленина.

«Теоретическое и практическое творчество Ленина, мыслителя и человека действий, — говорится в послании, — охватывает все области классовой борьбы. Это творчество и сегодня является источником вдохновения и размышлений для трудящихся и демократов всего мира. Французский рабочий класс знает о том большом внимании, с каким относился Ленин к профсоюзам и их роли в мобилизации трудящихся в условиях капитализма. Он оказал большое влияние на французское профсоюзное движение, особенности которого он знал и понимал».

По случаю 100-летия со дня рождения В. И. Ленина Всеобщая конфедерация труда шлет братский привет советским трудящимся, профсоюзам и ВЦСПС. ВКТ говорится в послании, будет и впредь крепить солидарность между трудящимися двух стран, дружбу между нашими народами и плодотворное сотрудничество между профсоюзными организациями двух стран.

СПОРТИВНАЯ ПАНОРАМА

● ФУТБОЛ. Очередной тур чемпионата страны по футболу принес следующие результаты: «Спартак» (Москва) — «Динамо» (Киев) — 0:0, «Шахтер» — «Динамо» (Тбилиси) — 1:1, «Пахтакор» — «Торпедо» (Москва) — 3:2, «Арарат» — «Динамо» (Минск) — 1:0, «Спартак» (Орджоникидзе) — «Торпедо» (Кутаиси) — 1:2, СКА (Ростов-на-Дону) — «Нефтчи» — 0:0, «Динамо» (Москва) — «Заря» — 3:0.

Чемпионы страны — московские спартаковцы уже свой шестой матч из проведенных восьми сыграли вничью. Динамовцы Москвы не пропустили еще ни одного гола.

Теперь команды будут два месяца выступать в турнире без своих сильнейших игроков, которые в составе сборной СССР с конца апреля начинают подготовку к чемпионату мира.

Положение лидеров в чемпионате сейчас таково: «Динамо» (Киев) — 11 очков (после 7 игр), «Динамо» (Тбилиси) — 10 очков, ЦСКА — 9 очков (после 6 игр), «Заря» — 9 очков (после 7 игр), «Динамо» (Москва) — 8 очков (после 5 игр).

● ТЯЖЕЛАЯ АТЛЕТИКА. Три мировых рекорда установили зарубежные штангисты. Шведский атлет среднего веса Ханс Беттенбург выжал 174,5 кг. Бельгийский штангист второго тяжелого веса Серж Рединг толкнул 222,5 кг., превысив достижение Василия Алексеева на один килограмм, и выжал 215 кг, улучшив также на один килограмм рекорд другого нашего атлета — Станислава Батищева.

В троеборье Рединг набрал вторую за всю историю спорта сумму — 592,5 кг.

● ВОЛЬНАЯ БОРЬБА. Первая половина юбилейного, 25-го чемпионата СССР по вольной борьбе состоялась в Махачкале. Звание чемпионов завоевали: в весовой категории 48 кг. — Рафик Гаджиев (Баку); 57 кг. — Али Алиев (Махачкала); 68 кг. — Насрулла Насруллаев (Махачкала), 82 кг. — Юрий Шахмурадов (Махачкала) и 100 кг. — Иван Ярыгин (Красноярск). Гаджиев, Насруллаев и Ярыгин стали чемпионами впервые. В пяти других весовых категориях соревнования борцов вольного стиля на первенство страны пройдут в Новосибирске.

● ВОЛЕЙБОЛ. После двухлетнего перерыва волейболисты ЦСКА вернули себе звание чемпионов страны. Обладателями серебряных наград стали прошлогодние чемпионы — спортсмены алма-атинского «Буревестника», бронзовых — армейцы Ростова-на-Дону.

(ТАСС).

ТЕЛЕВИДЕНИЕ

11.00 — «Ровесник». Спецвыпуск тележурнала для старшеклассников.

Москва.

13.50 — Программа передач. 13.55 — Торжественное заседание Центрального Комитета КПСС, Верховного Совета СССР и Верховного Совета РСФСР, посвященное столетию со дня рождения В. И. Ленина. Трансляция из Кремлевского Дворца съездов.

Барнаул.

18.30 — «Барнаул, район Октябрьский». Спецвыпуск «Телепанорамы», посвященный 100-летию со дня рождения В. И. Ленина. 18.55 — «Земля алтайская». Программа для работников сельского хозяйства.

Москва.

19.55 — Торжественное заседание Центрального Комитета КПСС, Верховного Совета СССР и Верховного Совета РСФСР, посвященное столетию со дня рождения В. И. Ленина. Трансляция из Кремлевского Дворца съездов. 23.10 — Новости. 23.30 — 2.00 — Праздничный концерт, посвященный 100-летию со дня рождения В. И. Ленина. Трансляция из Кремлевского Дворца съездов.

ТЕАТР

ТЕАТР МУЗЫКАЛЬНОЙ КОМЕДИИ. Премьера. «МОСКВА — ПАРИЖ — МОСКВА». В 19-30.

КИНО

«РОССИЯ». «ПОСОЛ СОВЕТСКОГО СОЮЗА». В 9, 10, 10-45, 11-45, 12-30, 13-30, 14-15, 15-15, 16, 17, 17-45, 18-45, 19-30, 20-30, 21-15, 22-10. На удлиненном сеансе в 21-15 — «ПО ЛЕНИНСКИМ МЕСТАМ ПОВОЛЖЬЯ» и «ПЕТЕРБУРГСКИЕ ГОДЫ».

«ЮНОСТЬ». «ПОСОЛ СОВЕТСКОГО СОЮЗА». В 9, 11-30, 13-30, 15-30, 17-30, 19-30, 22.

«РОДИНА». «ПОСОЛ СОВЕТСКОГО СОЮЗА». В 9, 10, 11, 12, 13, 14, 15, 16, 17, 18, 19, 20, 21, 22.

«ОКТЯБРЬ». «РАЗОБЛАЧЕНИЕ». В 9-30, 11-15, 13, 14-45, 16-30, 18-15, 20, 21-45. На удлиненном сеансе в 21-45 — «В ПОИСКАХ ОДНОГО ДНЯ».

«ПЕРВОМАЙСКИЙ». «РАЗОБЛАЧЕНИЕ». В 11, 12, 13, 14, 15, 16, 17, 18, 19, 20, 21, 22.

Кинотеатр «ОГОНЕК». «РАЗОБЛАЧЕНИЕ». В 10.

«ЧАЙКА». «А КРЕПОСТЬ БЫЛА НЕПРИСТУПНА». В 9-30 (для детей). «ВЕРНОСТЬ МАТЕРИ». В 11, 13. «У ОЗЕРА» (1—2 серии). В 15, 18, 21.

Клуб ЗАВОДА «ТРАНСМАШ» «РАЗОБЛАЧЕНИЕ». В 15, 17, 19, 21.

Редактор А. ПРОЗОРОВ.

Наш адрес и телефоны:

Справки 5-49-56; заместитель редактора 5-48-37; ответственный секретарь 5-52-34; заместители отв. секретаря 5-51-13. ОТДЕЛЫ: партийной жизни 5-43-54, 5-53-11; пропаганды и агитации 5-50-92; советского строительства и быта 5-51-73, 5-53-11; сельского хозяйства 5-46-73, 5-54-64; промышленности и транспорта 5-52-63, 5-46-12; строительства 5-49-54; культуры и учебных заведений 5-50-82; информации и спорта 5-46-92; писем 5-54-12, 5-48-71; стенографистка 5-45-62; отдел объявлений 5-53-62. Общественная приемная работает с 10 до 14 часов (кроме субботы и воскресенья). Телефон 5-57-62.

Типография издательства «Алтайская правда» Алтайского крайкома КПСС.

АГ 02309. 50.300
Заказ № 2302.
Тираж 175.000 экз.