ПРОЛЕТАРИИ ВСЕХ СТРАН, СОЕДИНЯЙТЕСЬ!

АЛТАЙСКАЯ ПРАВДА

Орган Алтайского краевого комитета КПСС и краевого Совета депутатов трудящихся

№ 92 (14675) • ВОСКРЕСЕНЬЕ, 19 АПРЕЛЯ 1970 ГОДА • Год издания 53-й • Цена 2 коп.

О ПРЕДВАРИТЕЛЬНЫХ ИТОГАХ ВСЕСОЮЗНОЙ ПЕРЕПИСИ НАСЕЛЕНИЯ 1970 ГОДА

СООБЩЕНИЕ ЦЕНТРАЛЬНОГО СТАТИСТИЧЕСКОГО УПРАВЛЕНИЯ ПРИ СОВЕТЕ МИНИСТРОВ СССР*)

1. В январе 1970 года проведена очередная Всесоюзная перепись населения. **По данным переписи, численность населения Союза ССР на 15 января 1970 года составила 241 миллион 748 тысяч человек.**

2. **Изменение численности населения СССР** характеризуется следующими данными:

1913 год оценка в современных границах	159,2	**млн. человек**
1940 год оценка » »	194,1	» »
1959 год по переписи на 15 января	208,8	» »
1970 год по переписи на 15 января	241,7	» »

За 11 лет, прошедших после переписи 1959 года, родилось 51,5 миллиона человек, умерло 18,6 миллиона. Население Советского Союза за этот период увеличилось на 32,9 миллиона человек, или на 15,8 проц.

Преобладающую часть населения нашей страны — более четырех пятых — составляют родившиеся после Великой Октябрьской социалистической революции.

3. **Численность населения союзных республик и отдельных экономических районов** изменилась следующим образом:

Союзные республики и экономические районы	Численность населения (тысяч человек) на 15 января 1959 г.	на 15 января 1970 г.	1970 г. в проц. к 1959 г.
СССР	208827	241748	116
РСФСР	117534	130090	111
Северо-Западный район	10865	12160	112
Центральный район	25718	27653	108
Волго-Вятский район	8252	8348	101
Центрально-Черноземный район	7769	7997	103
Поволжский район	15975	18377	115
Северо-Кавказский район	11601	14285	123
Уральский район	14184	15184	107
Западно-Сибирский район	11252	12110	108
Восточно-Сибирский район	6473	7464	115
Дальневосточный район	4834	5780	120
Калининградская область	611	732	120
Украинская ССР	41869	47136	113
Донецко-Приднепровский район	17766	20059	113
Юго-Западный район	19028	20694	109
Южный район	5075	6383	126
Белорусская ССР	8056	9003	112
Узбекская ССР	8261	11963	145
Казахская ССР	9153	12850	140
Грузинская ССР	4044	4688	116
Азербайджанская ССР	3698	5111	138
Литовская ССР	2711	3129	115
Молдавская ССР	2885	3572	124
Латвийская ССР	2093	2365	113
Киргизская ССР	2066	2933	142
Таджикская ССР	1981	2900	146
Армянская ССР	1763	2493	141
Туркменская ССР	1516	2158	142
Эстонская ССР	1197	1357	113

За период между переписями имело место значительное перемещение населения из одних районов в другие. Так, например, в Казахстане и Средней Азии естественный прирост населения за истекшие одиннадцать лет составил 8,6 миллиона, а общая численность населения за этот период выросла на 9,8 миллиона человек; это означает, что 1 миллион 200 тысяч человек переехало сюда из других союзных республик.

4. **Изменение численности городского и сельского населения СССР** характеризуется следующими данными:

	Все население (миллионов человек)	В том числе городское население	сельское население	в процентах ко всему населению городское население	сельское население
1913 год	159,2	28,5	130,7	18	82
1940 год	194,1	63,1	131,0	33	67
1959 год	208,8	100,0	108,8	48	52
1970 год	241,7	136,0	105,7	56	44

Численность городского населения СССР, составлявшая при переписи 1959 г. 100 миллионов, увеличилась до 136 миллионов, а численность сельского — уменьшилась со 108,8 до 105,7 миллиона человек.

Увеличение городского населения на 36 миллионов произошло за счет естественного прироста в городах, составившего за одиннадцать лет 14,6 миллиона, за счет преобразования сельских пунктов с населением 5 миллионов человек в городские и за счет перехода из села в город более 16 миллионов сельских жителей, включая их семьи. Переход сельского населения в города связан со значительным ростом промышленного производства и стал возможным благодаря возросшему уровню механизации и повышению производительности труда в социалистическом сельском хозяйстве.

Естественный прирост населения в сельских местностях за период между переписями составил более 18 миллионов, однако численность сельского населения по указанным выше причинам не увеличилась, а сократилась на 3 миллиона человек.

5. **При переписи зарегистрировано 111,3 миллиона мужчин и 130,4 миллиона женщин.** Процент мужчин и женщин изменялся следующим образом:

	Все население мужчины	женщины	Городское население мужчины	женщины	Сельское население мужчины	женщины
1913 год	49,7	50,3	53,2	46,8	48,9	51,1
1940 год	47,9	52,1	47,9	52,1	48,0	52,0
1959 год	45,0	55,0	45,2	54,8	44,9	55,1
1970 год	46,1	53,9	46,3	53,7	45,7	54,3

В 1970 году процент мужчин во всем населении составил 46,1, а женщин — 53,9. Такое соотношение между численностью мужчин и женщин сложилось за счет старших возрастов и вызвано главным образом последствиями войны. Что касается новорожденных, то у нас, как и во всем мире, мальчиков рождается больше, чем девочек. В СССР в расчете на 100 девочек рождается 106 мальчиков. Однако вследствие относительно более низкой смертности девочек доля мужчин и женщин к 27—28 годам выравнивается.

6. В этом пункте приведены данные **о численности наличного населения по республикам, краям и областям.**

7. В этом пункте дается **общее число городов и поселков городского типа и распределение их по численности жителей на 1970 год по сравнению с 1959 годом.**

8. **Численность населения городов, являющихся центрами союзных и автономных республик, краев и областей, а также других городов с населением свыше 100 тысяч жителей составила:**

	Численность населения (тысяч человек) на 15 января 1959 г. в современных границах	на 15 января 1970 г.	1970 г. в проц. к 1959 г.
Москва	6044	7061	117
в том числе без городских поселений, подчиненных Московскому горсовету	6009	6942	116
Ленинград	3321	3950	119
в том числе без городских поселений, подчиненных Ленинградскому горсовету	2985	3513	118
Киев	1110	1632	147
Ташкент	927	1385	149
Баку	968	1261	130
в том числе без городских поселений, подчиненных Бакинскому горсовету	643	847	132
Харьков	953	1223	128
Горький	941	1170	124
Новосибирск	885	1161	131
Куйбышев	806	1047	130
Свердловск	779	1026	132
Минск	509	916	180
в том числе без городских поселений, подчиненных Минскому горсовету	509	907	178
Одесса	664	892	134
Тбилиси	703	889	127
Донецк	708	879	124
Челябинск	689	874	127
Казань	667	869	130
Днепропетровск	661	863	131
Пермь	629	850	135
Омск	581	821	141
Волгоград	591	818	138
Ростов-на-Дону	600	789	132
Уфа	547	773	141
Ереван	493	767	155
Саратов	579	758	131
Рига	580	733	126
Алма-Ата	456	730	160
Воронеж	447	660	148
Запорожье	449	658	146
Красноярск	412	648	157
Кривой Рог	401	573	143
Львов	411	553	135
Караганда	383	522	136
Ярославль	407	517	127

Всего в пункте 8 приводятся данные о 242 городах.

9. По рекомендации соответствующих организаций ООН подавляющее большинство стран провело или проводит перепись населения в 1970 году или в годы, близкие к нему.

Население мира к началу 1970 года оценивается в 3 миллиарда 600 миллионов человек. В социалистических странах сейчас проживает около 34 проц. населения мира, в развитых капиталистических странах — 19 проц., в развивающихся странах — 46 проц. и в неосвободившихся еще колониях — 1 проц.

Подробные данные переписи в территориальном разрезе о распределении населения по полу, возрасту, национальности, языку, уровню образования, учебе, семейному положению и размеру семей, источникам средств существования, отраслям народного хозяйства и важнейшим занятиям, а также группировки, характеризующие состав населения по сочетанию этих признаков, будут подсчитаны вычислительным центром ЦСУ СССР и по окончании разработки опубликованы.

ЦЕНТРАЛЬНОЕ СТАТИСТИЧЕСКОЕ УПРАВЛЕНИЕ ПРИ СОВЕТЕ МИНИСТРОВ СССР.

*) Печатается с сокращениями.

НАГРАДЫ ВРУЧЕНЫ

В крайкоме КПСС состоялось вручение медалей «За доблестный труд. В ознаменование 100-летия со дня рождения В. И. Ленина» старейшим партийным работникам, секретарям горкомов и райкомов партии, удостоенным этой высокой награды.

Среди награжденных — Герой Советского Союза, генерал-майор в отставке Н. Д. Козин, М. П. Белов, В. Г. Автоманова, М. М. Чухно, А. Н. Майоров, М. И. Андреев, Герой Советского Союза, первый секретарь Алтайского райкома партии П. К. Коршунов, кавалер трех орденов Славы, первый секретарь Шипуновского райкома партии В. Т. Христенко и другие товарищи.

* * *

В крайисполкоме состоялось вручение медалей «За доблестный труд. В ознаменование 100-летия со дня рождения В. И. Ленина» советским работникам, удостоенным этой высокой награды.

ВТОРОЙ ОРДЕН НА ЗНАМЕНИ ОБЛАСТИ

КУРСК, 17 апреля. (Спец. корр. ТАСС). Сегодня на торжественном заседании Курского обкома и горкома КПСС, областного и городского Советов депутатов трудящихся, посвященном 100-летию со дня рождения В. И. Ленина, области был вручен орден Ленина. Высшей награды Родины она удостоена за мужество и стойкость, проявленные ее трудящимися при защите Родины в период Великой Отечественной войны и за достигнутые успехи в восстановлении и развитии народного хозяйства.

Участники заседания тепло встретили члена Политбюро ЦК КПСС Председателя Совета Министров СССР А. Н. Косыгина, прибывшего в Курск для вручения области высокой награды.

С большим подъемом участники заседания избрали почетный президиум в составе Политбюро ЦК КПСС.

Слово предоставляется тов. А. Н. Косыгину.

Мне выпала высокая честь, сказал он, по поручению Центрального Комитета Коммунистической партии Советского Союза, Президиума Верховного Совета СССР и Совета Министров СССР вручить вашей области орден Ленина. Эта высшая награда Родины вручается Курской области в знаменательные дни, когда наша страна, трудящиеся всего мира с огромной любовью отмечают 100-летие со дня рождения великого основателя Коммунистической партии и Советского государства Владимира Ильича Ленина.

Тов. А. Н. Косыгин зачитывает Указ Президиума Верховного Совета СССР о награждении Курской области орденом Ленина и под бурные аплодисменты прикрепляет орден к знамени области. Это — вторая высшая награда Родины, которой удостоены куряне.

А. Н. Косыгин отметил роль и заслуги трудящихся Курской области в социалистическом строительстве, укреплении Советского государства, в защите Родины в годы Великой Отечественной войны.

Тов. А. Н. Косыгин подробно остановился в своем выступлении на проблемах развития советской экономики, которые были поставлены перед страной декабрьским Пленумом ЦК КПСС и в речи Генерального секретаря ЦК КПСС тов. Л. И. Брежнева в Харькове.

Свои основные ресурсы и средства наше государство, сказал тов. А. Н. Косыгин, направляет на решение задач мирного хозяйственного и культурного развития, на повышение уровня жизни советского народа. Именно поэтому для нас очень важно, как складываются и будут складываться внешние условия для коммунистического строительства в нашей стране. В целом обстановка в мире, сказал он, характеризуется сейчас укреплением социалистического содружества и повышением активности всех прогрессивных сил в борьбе против империализма, против его агрессивной политики на международной арене. Это один из важнейших результатов тех больших усилий, которые прилагают социалистические государства, братские партии в целях укрепления единства и сплоченности сил социализма, всего международного коммунистического и рабочего движения.

Большие задачи, сказал А. Н. Косыгин, стоят перед нашей страной, перед нашей экономикой. Первостепенная роль в решении этих задач принадлежит Коммунистической партии, вооруженной марксистско-ленинской теорией. Вот почему наш первейший долг — всемерно укреплять нашу родную ленинскую партию, постоянно поднимать боеспособность ее рядов, совершенствовать формы и методы ее руководящей, направляющей деятельности во всех областях жизни общества. Партия наметила и по-

(Окончание на 3-й стр.).

Тринадцать лет проработал кузнецом в первом кузнечном цехе Алтайского тракторного завода коммунист Г. П. Баранов. Два года назад он выполнил свою пятилетку, и теперь на его рабочем календаре уже конец 1972 года. Успешно сочетает Г. П. Баранов труд с учебой в машиностроительном техникуме. За успехи в труде и участие в общественной жизни завода он награжден юбилейной медалью «За доблестный труд. В ознаменование 100-летия со дня рождения В. И. Ленина».

Фото К. Шаева.

ВЧЕРА

● **В БАРНАУЛЕ ОТКРЫЛАСЬ 17 КРАЕВАЯ ВЫСТАВКА ИЗОБРАЗИТЕЛЬНОГО ИСКУССТВА, ПОСВЯЩЕННАЯ 100-ЛЕТИЮ СО ДНЯ РОЖДЕНИЯ В. И. ЛЕНИНА.**

Более 300 произведений живописцев, графиков, скульпторов из Барнаула, Рубцовска, Бийска, Горно-Алтайска экспонируется в выставочном зале.

● **ОТКРЫЛАСЬ НАВИГАЦИЯ НА ОБИ.**

От причала речного порта Барнаульского речного пароходства отошли первые теплоходы. На их борту пассажиры в Усть-Пристань, Бобровку, Рассказиху, Затон.

ПОБЕДИТЕЛИ ЮБИЛЕЙНОГО СОРЕВНОВАНИЯ

ЗА НАИВЫСШИЕ ПОКАЗАТЕЛИ В СОЦИАЛИСТИЧЕСКОМ СОРЕВНОВАНИИ ПО ДОСТОЙНОЙ ВСТРЕЧЕ 100-ЛЕТИЯ СО ДНЯ РОЖДЕНИЯ В. И. ЛЕНИНА БЮРО АЛТАЙСКОГО КРАЙКОМА КПСС, ИСПОЛНИТЕЛЬНЫЙ КОМИТЕТ КРАЕВОГО СОВЕТА ДЕПУТАТОВ ТРУДЯЩИХСЯ И ПРЕЗИДИУМ КРАЕВОГО СОВЕТА ПРОФЕССИОНАЛЬНЫХ СОЮЗОВ РЕШИЛИ ЗАНЕСТИ В КРАЕВУЮ КНИГУ ПОЧЕТА:

Алтайскую ордена Трудового Красного Знамени опытную станцию садоводства имени М. А. Лисавенко, трест «Алтайсельхозэлектросетьстрой», Алтайский энергоучасток Западно-Сибирской железной дороги, Барнаульский аппаратурно-механический завод, Барнаульский хлебозавод № 4, Бийский химкомбинат, совхоз «Советская Россия» Смоленского района, племзавод «Катунь» Бийского района, колхоз «Мухор-Тархата» Кош-Агачского района Горно-Алтайской автономной области, колхоз «Красное знамя» Первомайского района; Балюка Романа Ивановича — старшего чабана ордена Трудового Красного Знамени колхоза «Страна Советов» Рубцовского района, Героя Социалистического Труда, Белоусова Ивана Ильича — главного врача Рубцовской районной больницы, Бортникову Марию Ивановну — вальцовщицу Бийского химкомбината, Забабурину Раису Петровну — мастера ателье «Черемушки» производственного объединения «Барнаулодежда», Заречневу Екатерину Алексеевну — главного зоотехника совхоза «Светлый путь» Первомайского района, заслуженного зоотехника РСФСР, Калугину Тамару Ивановну — старшего продавца первого Барнаульского горпищеторга, Камышникова Владимира Степановича — председателя колхоза «Красное знамя» Первомайского района, Каниболотского Семена Трофимовича — старшего аппаратчика Славгородского химического завода имени Г. С. Верещагина, Кислицину Лидию Сергеевну — свинарку госплемзавода «Катунь» Бийского района, Курносова Михаила Ивановича — слесаря Бийского сахарного завода, Коростелеву Марию Андреевну — директора Дворца культуры Центрального района, Коробкина Андрея Алексеевича — подручного сталевара завода «Алтайсельмаш», Лашкова Алексея Ивановича — старшего чабана госплемзавода «Курьинский» Курьинского района, Лукьянову Елизавету Федоровну — телятницу совхоза «Логовской» Первомайского района, Лиманова Евгения Германовича — директора госплемзавода «Катунь» Бийского района, Мамочкина Анатолия Яковлевича — моториста-испытателя Барнаульского ордена Ленина завода транспортного машиностроения имени В. И. Ленина, Масленникову Тамару Ивановну — прядильщицу Барнаульского хлопчатобумажного комбината, Моисееву Валентину Васильевну — мастера хлебозавода № 1 г. Барнаула, Подлесных Галину Николаевну — учительницу Целинной средней школы Целинного района, Печенина Николая Васильевича — токаря Алтайского моторного завода, Рыбченко Ивана Даниловича — механизатора совхоза «Табунский» Табунского района, Героя Социалистического Труда, Скокова Николая Иннокентьевича — пропагандиста школы основ марксизма-ленинизма колхоза им. Энгельса Алейского района, Сластиненко Ивана Макаровича — наладчика Бийского котельного завода, Тарабаеву Марию Михайловну — фрезеровщицу Алтайского завода тракторного электрооборудования, Тимербаева Сагита Манимулловича — бригадира отделочников Поспелихинской ПМК-31, Тимошенко Ксению Прокопьевну — механизатора совхоза «Тальменский» Тальменского района, Уракову Антонину Николаевну — свинарку совхоза «Беловский» Троицкого района, Цатурова Гранта Матосовича — лектора Бийской городской организации общества «Знание», Циба Ивана Ивановича — старшего чабана совхоза «Степной» Родинского района, Чернецову Анну Александровну — доярку совхоза «Троицкий» Троицкого района, Чернову Екатерину Георгиевну — политинформатора совхоза «Касмалинский» Павловского района, Шмакову Марию Григорьевну — птичницу совхоза «Светлый путь» Первомайского района.

ПРИСВОЕНИЕ МНОГОДЕТНЫМ МАТЕРЯМ ПОЧЕТНОГО ЗВАНИЯ «МАТЬ-ГЕРОИНЯ»

Указом Президиума Верховного Совета СССР от 16 апреля 1970 года по Горно-Алтайской автономной области присвоено почетное звание «МАТЬ-ГЕРОИНЯ» с вручением ордена «МАТЬ-ГЕРОИНЯ» и грамоты Президиума Верховного Совета СССР матерям, родившим и воспитавшим десять и более детей: КАБУКОВОЙ Анастасии Штоповне — колхознице колхоза «Туулу Алтай», Шебалинский район. МЕЛЬЧИКОВОЙ Евдокии Степановне — работнице, Турачанский район, ЯИЛГАКОВОЙ Кару Топосовне — колхознице колхоза им. Карла Маркса, Онгудайский район.

Как уже сообщала наша газета, 12 апреля в Шушенском состоялось открытие мемориального музея-заповедника «Сибирская ссылка В. И. Ленина». В торжествах, посвященных этому событию, участвовали и представители Алтайского края. Сегодня на 2-й странице мы предлагаем вниманию читателей заметки об этом нашего корреспондента.

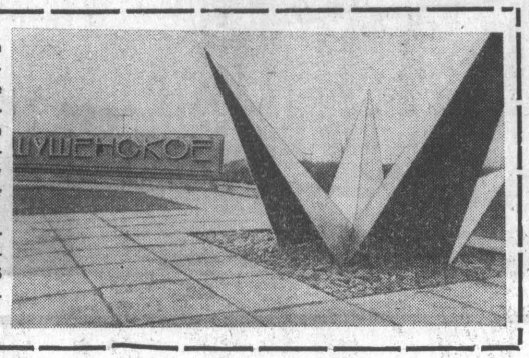

СВЕТ ВЕЛИКИХ ИДЕЙ

ЖИЗНЬ ЛЕНИНА — ПОДВИГ. ЭТО ЖИЗНЬ, ПРОШЕДШАЯ В ТВОРЧЕСКОЙ РАБОТЕ МЫСЛИ И НЕУСТАННОМ РЕВОЛЮЦИОННОМ ДЕЙСТВИИ, В ИДЕЙНЫХ И ПОЛИТИЧЕСКИХ БИТВАХ.

ИЗ ТЕЗИСОВ ЦК КПСС «К 100-ЛЕТИЮ СО ДНЯ РОЖДЕНИЯ ВЛАДИМИРА ИЛЬИЧА ЛЕНИНА».

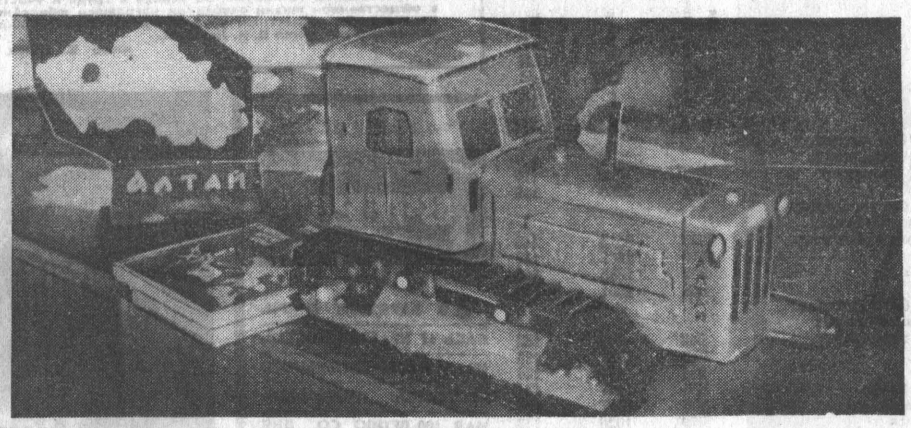

● НА СНИМКАХ: ВВЕРХУ — УГОЛОК МЕМОРИАЛЬНОГО МУЗЕЯ-ЗАПОВЕДНИКА «СИБИРСКАЯ ССЫЛКА В. И. ЛЕНИНА» — СТАРОЕ ШУШЕНСКОЕ. ТАКИМ ОНО БЫЛО В КОНЦЕ XIX ВЕКА, ТАКИМ ОНО ОСТАНЕТСЯ НА ВЕКА. НОЧЬЮ, КОГДА СОВРЕМЕННЫЙ ПОСЕЛОК ШУШЕНСКОЕ УТОПАЕТ В МОРЕ ОГНЕЙ, ЭТА ЧАСТЬ ПОКРЫТА МРАКОМ, ЛИШЬ В ДВУХ ДОМАХ, ТАМ, ГДЕ ЖИЛ И РАБОТАЛ В. И. ЛЕНИН, ДО УТРА СВЕТЯТСЯ ОКНА. ВВЕРХУ СПРАВА — У ПАМЯТНИКА В. И. ЛЕНИНА. В ЦЕНТРЕ — ЦВЕТЫ ЛЕНИНУ.

● НА СНИМКАХ: СЛЕВА — ПОДАРКИ МЕМОРИАЛЬНОМУ МУЗЕЮ - ЗАПОВЕДНИКУ ОТ ТРУДЯЩИХСЯ АЛТАЯ: КНИГИ АЛТАЙСКОГО КНИЖНОГО ИЗДАТЕЛЬСТВА «В НОГУ С ИЛЬИЧЕМ» И «В ЛЕНИНСКИХ МУЗЕЯХ АЛТАЯ», КАРТА КРАЯ, ВЫПОЛНЕННАЯ ИЗ КОЛЫВАНСКОГО МРАМОРА, МОДЕЛЬ ТРАКТОРА Т-4, НА ЛАТУННОЙ ПЛАСТИНКЕ ВЫГРАВИРОВАНО: В. И. ЛЕНИН МЕЧТАЛ О 100.000 ТРАКТОРОВ. ТОЛЬКО АЛТАЙСКИЙ ОРДЕНА ЛЕНИНА ТРАКТОРНЫЙ ЗАВОД ИМ. М. И. КАЛИНИНА ВЫПУСТИЛ В НЕСКОЛЬКО РАЗ БОЛЬШЕ.

ВНИЗУ — ЧЛЕНЫ ДЕЛЕГАЦИИ АЛТАЙСКОГО КРАЯ Н. Г. ДОБШИК И М. К. ДИК У ДОМА, ГДЕ ЖИЛ В. И. ЛЕНИН.

Фото Б. Брязгина.

ПОПРАВКА ИЛЬИЧА

МЫ СТОЯЛИ у плотины Красноярской ГЭС и смотрели на бурлящую воду Енисея. Создавалось впечатление, что она закипает, вот-вот из ее глубин появятся гигантские пузыри, заклокочет могучая река. Какая силища!

— Вы видите отработанные воды — пояснял нам заместитель начальника техотдела электростанции Виктор Юлианович Анецко. — Если бы вода не отдавала свою энергию турбинам, она бы вырывалась на свободу с такой скоростью, что место, где мы сейчас стоим, наверняка, было бы опасным...

Перед нами был не разбушевавшийся, а усмиренный Енисей. Понятие «покорение рек» приобрело для нас наглядный, физический смысл, и мы, до того восхищавшиеся силой Енисея, с какой-то новой отчетливостью увидели силу и могущество человека.

Сопки, стоящие на противоположных берегах реки, соединяла плотина самой крупной на земном шаре ГЭС.

— А высота ее — 120 метров, — рассказал экскурсовод.

И снова — невольное удивление: больше километра! А посмотришь — кажется, и на километр не вытянет. Потом мы опускались в машинное отделение, к основанию плотины, молча стояли у прохочущего вала турбины (94 оборота в минуту!). И хотя со слов все того же Виктора Юлиановича знали, что диаметр вала составляет ни больше ни меньше 2 метра, все равно казалось: меньше.

Огромные масштабы подчас скрывают реальные размеры отдельных вещей и явлений. Недавний пуск десятого агрегата Красноярской ГЭС был воспринят как закономерная, очередная победа энергетиков. А ведь здесь каждый агрегат — целый Днепрогэс, тот самый легендарный Днепрогэс, ввод в строй действующих которого был величайшим достижением нашей страны. Совсем недавно запуску искусственных спутников Земли посвящались целые газетные страницы, а сейчас вывод на орбиту очередного «Космоса» — повод для информации в двадцать строк. За этой будничностью того, что еще вчера поражало воображение, даже за этим привычным уже словосочетанием «очередной успех» — поистине гигантские масштабы наших дел, то небывало быстрое продвижение вперед, котрое изумляло и изумляет мир.

И все же Красноярская ГЭС воспринимается как нечто большее, чем даже крупнейшее в мире гидроэнергетическое сооружение.

Уже ведутся работы на местах будущих, еще более мощных станций, однако у Красноярской есть и будет то, что заставляет по-особому задуматься, мысленно оглянуться на пройденный нами путь, еще и еще раз обратиться к тому великому человеку, который стоял у начала этого пути.

...В мае 1897 года на пароходе «Св. Николай» политический ссыльный Ульянов Владимир Ильич направлялся к месту ссылки — в село Шушенское. Там, где река Шумиха впадает в Енисей, была трехчасовая остановка: надо было пополнить запасы дров для поддержки пара. Пассажиры сошли на берег. Вместе с ними был и Владимир Ильич, отдыхал, любовался суровой красотой прибрежных сопок...

...В 1920 году в своем кремлевском кабинете глава молодой Советской республики Владимир Ильич Ленин просматривал план ГОЭЛРО. В перспективной части этого плана было написано, что первоочередное практическое значение имеют только реки Западной Сибири. В. И. Ленин вставил здесь единое, но полное большой веры слово «пока»: со временем, мол, придет свой черед и до рек Восточной Сибири.

Никто не знает, вспоминал ли он тогда трехчасовую остановку у места впадения Шумихи в Енисей, вспоминал ли май 1897 года... Никто этого не знает. Однако нам, 13 апреля 1970 года стоящим у того же места, очень верилось: вспоминал. Обязательно вспоминал!

Мы стояли у крупнейшей в мире гидроэлектростанции, младшей дочери ГОЭЛРО.

— ...Мощность одной лишь Красноярской ГЭС многократно превышает мощность всех электростанций, строительство которых намечалось по плану ГОЭЛРО, — продолжал свой рассказ экскурсовод.

ДЕЛОВЫЕ ЛЮДИ

НАКАНУНЕ открытия мемориала, 11 апреля, гид алтайской делегации, директор совхоза им. В. И. Ленина Николай Иванович Сергиенко повез нас по заповедным местам окрестностей Шушенского.

Вот Журавлиная горка. Здесь часто бывал Владимир Ильич. Притихшие, взбираемся выше и выше, идем промеж вековых и молодых сосен. Молодняк нас не интересует, а вот старые деревья, — их, конечно же, видел Ленин. Может, у этой вот сосны останавливался, чтобы проследить за бесшумным полетом белки; может, вот под этим ветвистым деревом перезаряжал ружье... А шел он, конечно же, по этой самой тропе, других, более удобных мест для восхождения вроде не видно...

И волнение, и какая-то грусть, и даже робость — все это переплетается в трудно передаваемый сгусток чувств, мыслей, раздумий. Несешь его, боясь расплескать, боясь разрушить лишним, неуместным словом...

С Журавлиной горки открывается такой простор, что иначе, как манящими далями, его и не назовешь. Прямо под нами — небольшое озеро, затем — леса, леса, а за ними — холмистая равнина. «На горизонте — Саянские горы или отроги их, некоторые совсем белые, и снег на них едва ли когда-либо стаивает», — писал Владимир Ильич.

Да, для него эти дали были действительно манящими. И, видать, не случайно и Журавлиная, и Песчаная горки так часто звали его к себе. Так окно зовет затворника, и хочется смотреть и смотреть на кусочек неба, и мечта о свободе теребит сердце... «В первое время своей ссылки, — писал В. И. Ленин 11 ноября 1898 года матери Марии Александровне, — решил даже не брать в руки карт Европейской России и Европы: такая, бывало, горечь возьмет, когда развернешь эти карты и начнешь рассматривать на них разные черные точки».

Все — и товарищи по ссылке, и крестьяне, знавшие Ильича, — потом единодушно отмечали его жизнерадостность, его неугомонные шутки. Но — «такая, бывало, горечь возьмет...». Он был человеком. Вспомним, к началу ссылки ему исполнилось всего двадцать семь лет. По нынешним временам, все еще юноша. И вот он в глухой деревне, где местные жители на «социалистов» смотрят, как на антихристов, где 1.382 жителя получают 7 газет (будучи в Шушенском, В. И. Ленин один получал 33 наименования газет и журналов на русском и иностранном языках). Где-то за сотни верст горячо любимая мать, мыкается под стражей невеста, разгромлено руководящее ядро «Союза борьбы за освобождение рабочего класса».

Разгромлено? Нет и нет! Царское самодержавие не то что не знало — даже не подозревало, какой противник стоял перед ним в лице Владимира Ульянова. Он и в ссылке остался подлинным вождем борющегося пролетариата.

...У озера Перово — шалаш... Именно в таком шалаше, как уведомляет табличка, во время охоты любил отдыхать Владимир Ильич. Здесь мы задержались на час—полтора. Если откровенно, не совсем поверили табличке. Не может быть, чтобы Ильич здесь только тем и занимался, что отдыхал. Человек дела, он многое здесь, на берегу озера, обдумал, о многом переговорил со своими товарищами по «Союзу борьбы», с крестьянами, которые вскоре очень полюбили Ильича за простоту, за помощь и добрым советом, и конкретным делом, за умение толково разъяснить любой вопрос.

Постепенно разговор перекинулся на дела сегодняшних дней. Николай Иванович рассказал о возглавляемом им совхозе, о большом строительстве (за 1968—69 гг. сооружено более 4 тысяч квадратных метров жилья, недавно сдан в эксплуатацию детсад, в стадии строительства — торговый центр, кинотеатр на 360 мест, школа на 480 мест), рассказал об успехах животноводов. Никита Григорьевич Добшик нашел, что опыт хранения силоса в здешнем совхозе очень интересный, не худо бы и на Алтае его испробовать: «Корма — это шо? Это ж оно и есть животноводство. А без корма — как же?».

Слушаю, как представители нашей делегации и руководитель местного совхоза обмениваются мнениями, толкуют о предстоящем сельскохозяйственном годе, думаю: был бы сейчас с нами Ильич, обязательно бы стал заинтересованным участником этой беседы, и мы бы услышали его знаменитое: «А ваше мнение, товарищ?», и вот так же обстоятельно продолжалось бы обсуждение главной, вечной повестки дня: забота о деле. Он и был с нами, Ленин. Потому что его помыслами живем мы, коммунисты.

Когда уходили, окончательно решили: нет, Ильич здесь не только отдыхал. Гляди-ка, место, оказывается, на деловой лад настраивает. Уж он-то знал, что выбирал. Он, который «страшно жадничал на время... с головой уходил в работу». (Н. К. Крупская).

«Быстрый был Владимир Ильич и спал совсем мало. Бывало, всю ночь читает и пишет», — вспоминала Е. Д. Зырянова.

«Все пишет что-то, — жаловался урядник, — должно из писателей. Я уже доносил об этом господину исправнику не раз, как бы, дескать, чего не вышло из его писанины. Пусть, говорит исправник, пишет, лишь бы бунтства не чинил или чего прочего, а это ничего...».

Как же просчитались господа исправники! За три года ссылки В. И. Ленин написал более тридцати работ («Развитие капитализма в России», «Наша программа», «Насущный вопрос» и др.), именно здесь, в Шушенском, находился центр революционной мысли, именно здесь был разработан план создания марксистской партии. Партии, которая потом подняла пролетариат России и потрясла мир, а уж от исправников и следа не осталось, само это слово давно упоминается с неизменным добавлением: устаревшее, вышедшее из обихода.

СЛОВО О ВЕРНОСТИ

ВО ВТОРОЙ половине того же дня отправляемся в село Ермаковское, туда, где отбывали ссылку соратники В. И. Ленина — А. А. Ванеев, П. Н. Лепешинский, О. Б. Лепешинская, В. К. Курнатовский и М. А. Сильвин.

В доме, в котором жил Ванеев, все будто говорило о недавнем присутствии хозяев. Действительно, может, вышли куда-то минуту назад. Но что это за обстановка! Лучина, иконы, лампада, глиняная посуда, сито, рубель и каток для глажения выстиранной одежды... Именно так выглядела эта комната в конце XIX начале XX века. С тех пор прошло 70 лет, а кажется, минуло несколько веков. Возможно, это будет слишком громко сказано, однако же увиденное буквально потрясает. Контраст между тем временем и нашим — поразительный. Вот ведь и слышали про лучинушку, и на картинах, в кино видели все это, но встречаешься с этим воочию, с глазу на глаз, и невольно думаешь: а если бы не 1917 год? Неужели эта утварь была бы не просто музейной редкостью, а тем, что мы сейчас именуем предметами первой необходимости? Ведь Россия, несомненно, так и осталась бы бедной страной: далеко в хвосте плелась она у своих немногочисленных богатых «коллег». А что это такое — быть гражданином слабо развитой страны — мы хорошо знаем по нынешнему жизненному уровню большинства капиталистических государств, и не только экономически слабых. Безработица, острая нехватка жилья преследуют даже богатую Америку. Мы уж не говорим о социальном неравенстве.

...Переходим в комнату, где жили Ванеев и его жена Д. В. Труховская. Зеркало, корзина для детского белья, подаренная Н. К. Крупской, вилки, ложки, тарелки, настольные круглые часы, пузырек с таблетками («Принимать лепешки три раза в день»), полотенце — все это подлинные вещи Ванеевых. Каким чудом они сохранились до наших дней? Не было чуда, была высокая, большая любовь.

Когда Анатолий Александрович Ванеев умер (случилось это 8 сентября 1899 года), его жена Доминика Васильевна решила сохранить все, что говорило ей о памяти покойного. Она хранила не для истории — для себя, для сына, который родился сразу же после смерти отца. А сберегла для истории.

Мы много и правильно упоминаем княгиню Волконскую, когда надо привести пример женской верности и мужества. Но при этом почему-то наше внимание скользит мимо еще более поразительного факта: в бывший Минусинский уезд вслед за сосланными мужьями приехали многие жены, даже матери. Так поступили Н. К. Крупская и ее мать Елизавета Васильевна, Д. В. Труховская и ее мать, жена ссыльного рабочего И. Л. Проминского приехала с пятью ребятишками, приехали жены и невесты некоторых других ссыльных. Те, кто стоял у истоков нашей партии, были людьми удивительной чистоты и верности во всем, цельности этих натур будет еще учиться не одно поколение. Вот какими были эти прекрасные люди, без которых, по словам В. И. Ленина, «РСДРП не просуществовала бы не только десяти лет, но и десяти месяцев».

...А ЗАВТРА — ГОРОД

12 АПРЕЛЯ с утра — митинг, посвященный открытию мемориального музея-заповедника «Сибирская ссылка В. И. Ленина». С гостевой трибуны хорошо просматриваются центральная площадь Шушенского, его многоэтажные, городского типа здания. В архитектуре этого поселка есть такое, что не грех перенять и настоящему городу, каковым является наш Барнаул. Нет, это не зависть. Мы радуемся на глазах хорошеющему поселку. И то сказать: Шушенское принадлежит не только шушенцам, оно давно стало местом всенародного поклонения. Более двух миллионов туристов уже посетило этот поселок. Их поток нарастает с каждым годом.

А сейчас на площадь хлынул другой поток: празднично украшенные колонны трудящихся. Знамена, обилие знамен, музыка — все говорит: праздник! Два года тому назад было принято постановление о создании мемориала, и вот он, торжественный момент. Кажется, все население Шушенского, более 15 тысяч его жителей, намерено собраться сегодня здесь, на этой площади.

Какие мысли вызывает это красочное шествие? Первая мысль о том, что шушенцы свято чтут память великого вождя. Недаром же, когда я спросил у Николая Ивановича Сергиенко, не кончал ли он курсы экскурсоводов, то услышал в ответ: «Я знаю не больше того, что знает почти любой взрослый житель Шушенска».

Вторая мысль о том, что бессмертный памятник Ильичу создает каждый, своим трудом множащий богатства страны у основания которой стоял великий Ленин. Перебираю в памяти «анкетные данные» своих земляков, членов нашей делегации. Знатный механизатор Никита Григорьевич Добшик, Герой Социалистического Труда, и девушка с трехлетним трудовым стажем, ударница коммунистического труда с шинного комбината Маша Дик.

Что у них общего? Основа. Полная убежденность в необходимости их труда, в правоте дела, которому они служат.

В 1938 году Никита Григорьевич был лучшим комбайнером страны и получил первый орден Ленина. В 1943 году он убрал 3.800 гектаров пшеницы, и снова это было рубежом, которого никто не сумел достичь. Потом были послевоенные годы, и все время механизатор Н. Г. Добшик добивался результатов, о которых красноречиво говорят три ордена Ленина и золотая звезда «Серп и Молот».

Комсомолка Маша Дик всего три года назад окончила Славгородское техническое училище, однако и у нее уже есть свои победы. Коллектив автокамерного цеха брал обязательство к началу апреля выйти на проектную мощность. Однако в январе—феврале получились перебои с сырьем, цех выбился из графика. А как же слово? Чтобы его сдержать, надо было давать ежесменно 3 тысячи автокамер. Почти немыслимое дело. Тогда смена, в которой работает Маша, решила: попробуем дать больше. И коллектив, руководимый мастером Н. И. Русиновым, ставит рекорд: смена «В» достигает небывалого — сделано 3.144 камеры. Спустя некоторое время — снова рекорд: 3.229! Доказано: отставание можно преодолеть. 5 апреля цех вышел на проектную мощность. В числе тех, кто обеспечил победу, М. Дик была одной из первых.

Начинается митинг. Каждое выступление — рассказ о замечательных преобразованиях на советской земле, клятва верности идеям Ленина. И нескрываемая радость: усилия ученых, реставраторов, художников, этнографов, рабочих увенчались успехом — мемориальный музей-заповедник создан. Вложил в него свой труд и наш земляк—плотник из Горного Алтая П. Б. Сабашкин. К 100-летию со дня рождения В. И. Ленина наш народ получил драгоценный подарок — уникальный музей, связанный с именем вождя.

Разрезается лента, у памятника В. И. Ленину растет гора живых цветов. Есть там цветы и от нашей делегации. Мы немножко гордимся, что наш подарок мемориальному музею-заповеднику «Сибирская ссылка В. И. Ленина» был вручен сразу же после его открытия. Книги Алтайского издательства, посвященные вождю, модель трактора Т-4, карта нашего края с барельефом Ленина, высеченная на колыванском мраморе, — все это было принято с большой благодарностью и заверением: первым подаркам обеспечено самое почетное место.

Газеты, в том числе и «Алтайская правда», уже рассказывали, что из себя представляет мемориальный музей-заповедник. Центральное место в нем занимают двадцать девять усадеб старого Шушенского. Среди них — и широко известные дома Зырянова и Петровой, в которых жил и работал В. И. Ленин. Обстановка, вещи, которыми пользовался Ильич, — все представлено так, как если бы сейчас был не 1970, а самый натуральный 1897 или 1900 год. Главное, что сразу же отмечаешь, — простота, скромность и обилие книг... Разумеется, не все, что читал в Шушенском В. И. Ленин, здесь представлено. Когда кончилась ссылка, Владимир Ильич и Надежда Константиновна увезли с собой около 15 пудов разных изданий. И еще одна цифра: работая над книгой «Развитие капитализма в России», В. И. Ленин использовал до 600 источников. Трудно даже представить весь объем гигантской работы, проделанной здесь всего за три года.

Так же, как трудно представить, что и эти хибары беднячества, и хоромы богатеев, и пятиметровая стена местного острога — все это когда-то было реальностью. А ведь было! Где оно сейчас? Только в музее, только там.

А рядом — светлое, цветущее, многоэтажное Шушенское, без пяти минут город. Он уже и сейчас — лучший памятник Ильичу. Однако завтрашний его день еще более счастлив. Не будем говорить о клубах, школах, техникуме, телевизорах. Скажем только, что в скором будущем здесь вырастут корпуса двух институтов Сибирского отделения Академии наук СССР: Института географии и Научно-исследовательского института общественно-политических наук.

А ведь начиналось это с Ленина. В эту фразу можно смело вкладывать не только широкий, переносный, но и буквальный смысл. Вот как вспоминает А. С. Середкина, дочь хозяйки второй квартиры Ильича: «Уступили мы им часть своего огорода, и помню, как на следующее лето они в нем насадили разных овощей, а под окнами устроили клумбы с красивыми цветами. Владимир Ильич копал грядки в огороде, поливал цветы и всегда со всеми шутил. В садике они устроили беседку из хмеля, в ней Владимир Ильич читал газеты и журналы. Этот уголок всем в селе нравился, такой чистоты и красоты у нас не видели еще, кругом только навоз был да чертополох рос. Мы и соседи по примеру наших квартирантов тоже стали цветы садить, а семена брали у Надежды Константиновны».

* * *

13 апреля наша делегация уезжала. Впереди была Красноярская ГЭС — величественный символ всепобеждающих идей вождя. Мы оставляли Шушенское, но твердо знали: где бы нам ни пришлось быть — свет, до самого утра струящийся из ленинских окон, никогда не забудется. Свет, который виден с любого уголка земли.

И. БЕРЕЗЮК,
спец. корр. «Алтайской правды».
Шушенское — Красноярск — Барнаул.

ЦИФРЫ ТРУДОВЫХ ПОБЕД

ИТОГИ ВЫПОЛНЕНИЯ ГОСУДАРСТВЕННОГО ПЛАНА ПРОМЫШЛЕННОСТЬЮ СССР В ПЕРВОМ КВАРТАЛЕ 1970 ГОДА

Работники промышленности, как и все трудящиеся нашей страны, соревнуясь за достойную встречу 100-летия со дня рождения В. И. Ленина, добились больших производственных успехов, говорится в сообщении Центрального статистического управления при Совете Министров СССР. План первого квартала 1970 года — завершающего года пятилетки перевыполнен по реализации продукции и производству большинства важнейших видов изделий. По сравнению с первым кварталом прошлого года объем промышленного производства в целом увеличился на 8,9 процента.

Важнейшие отрасли промышленности увеличили выпуск продукции: электроэнергетика — на 6 процентов, топливная промышленность — на 10 процентов, черная и цветная металлургия — на 7 процентов, химическая и нефтехимическая промышленность — на 12 процентов, машиностроение и металлообработка — на 12 процентов, лесная, деревообрабатывающая и целлюлозно-бумажная промышленность — на 9 процентов, промышленность строительных материалов — на 13 процентов, легкая промышленность — на 8 процентов, пищевая промышленность — на 6 процентов, производство товаров культурно-бытового назначения и хозяйственного обихода — на 14 процентов.

Все промышленные министерства и союзные республики перевыполнили квартальный план по реализации и производству большинства важнейших видов промышленной продукции.

В целом по стране произведено: электроэнергии (электростанции общего пользования и блокстанции) — 184 миллиарда киловатт-часов, нефти — 84,8 миллиона тонн, газа—50,5 миллиарда кубических метров, угля — 158 миллионов тонн, чугуна — 20,9 миллиона тонн, стали — 28,2 миллиона тонн, проката — 23 миллиона тонн, стальных труб — 474 миллиона метров, железной руды — 46,9 миллиона тонн, минеральных удобрений (в условных единицах) — 12,7 миллиона тонн, химических средств защиты растений (в условных единицах) — 73,4 тысячи тонн, пластических масс и синтетических смол — 405 тысяч тонн, химических волокон — 152 тысячи тонн, турбин — на 3,8 миллиона киловатт, генераторов к турбинам — на 2,9 миллиона киловатт, металлорежущих станков — 50,5 тысячи штук, кузнечно-прессовых машин — 10,5 тысячи штук, приборов, средств автоматизации и вычислительной техники — на 710 миллионов рублей, магистральных тепловозов — 372 секции, магистральных электровозов — общей мощностью 644 тысячи лошадиных сил, автомобилей — 221,4 тысячи штук, тракторов — 113 тысяч штук, сельскохозяйственных машин — на 513 миллионов рублей, бумаги — 1027 тысяч тонн, цемента — 22,5 миллиона тонн, сборного железобетона — 20 миллионов кубических метров, строительного кирпича — 9 миллиардов штук, тканей хлопчатобумажных — 1.535 миллионов квадратных метров, шерстяных — 160 миллионов квадратных метров, льняных — 177 миллионов квадратных метров, шелковых — 279 миллионов квадратных метров, швейных изделий — на 3,9 миллиарда рублей, бельевого трикотажа — 204 миллиона штук, верхнего трикотажа — 98,5 миллиона штук, кожаной обуви — 171 миллион пар, мяса (из государственных ресурсов сырья) — 1.614 тысяч тонн, пищевой рыбной продукции — на 516 миллионов рублей, животного масла (из государственных ресурсов сырья) — на 128 тысяч тонн, цельномолочной продукции в пересчете на молоко (из государственных ресурсов сырья) — 4,6 миллиона тонн, консервов — 1,7 миллиарда банок, часов — 9,7 миллиона штук, радиоприемников и радиол — 1.850 тысяч штук, телевизоров — 1.713 тысяч штук, холодильников — 996 тысяч штук, стиральных машин — 1.324 тысячи штук, мотоциклов и мотороллеров — 211 тысяч штук, мебели — на 0,7 миллиарда рублей.

В сообщении ЦСУ СССР указывается, что по сравнению с первым кварталом прошлого года произведено больше: электроэнергии — на 11,5 миллиарда киловатт-часов, нефти — на 8 миллионов тонн, газа — на 4 миллиарда кубических метров, угля — на 8,6 миллиона тонн, чугуна — на 1,2 миллиона тонн, стали — на 1,4 миллиона тонн, проката черных металлов — на 1,3 миллиона тонн, стальных труб — на 19 миллионов метров, минеральных удобрений — на 1,7 миллиона тонн, пластических масс и синтетических смол — на 58 тысяч тонн, приборов, средств автоматизации и вычислительной техники — на 121 миллион рублей, автомобилей — на 13 тысяч штук, тракторов — на 4 тысячи штук, сельскохозяйственных машин — на 45 миллионов рублей, цемента — на 1,9 миллиона тонн, сборного железобетона — на 2 миллиона кубических метров. Возросло производство алюминия, свинца, меди, цинка, никеля, титана и других цветных металлов, продуктов нефтехимии и нефтепереработки, многих других видов продукции.

Возросло производство товаров народного потребления: шерстяных, шелковых и льняных тканей — на 43 миллиона квадратных метров, швейных изделий — на 354 миллиона рублей, верхнего трикотажа — на 13 миллионов штук, кожаной обуви — на 13 миллионов пар, мяса — на 139 тысяч тонн, пищевой рыбной продукции — на 159 миллионов рублей, цельномолочной продукции — на 404 тысячи тонн, консервов — на 154 миллиона банок, радиоприемников и радиол — на 125 тысяч штук, телевизоров — на 136 тысяч штук, холодильников — на 131 тысячу штук, стиральных машин — на 81 тысячу штук, мебели — на 59 миллионов рублей.

Повысились технико-экономические показатели работы промышленности. Производительность труда в промышленности по сравнению с первым кварталом прошлого года выросла на 7,9 процента. Выполнен план по снижению себестоимости промышленной продукции и росту накоплений. Прибыль в сопоставимых ценах увеличилась на 15 процентов.

При выполнении плана промышленности в целом, отмечается в сообщении ЦСУ СССР, отдельные предприятия недовыполнили планы производства и накоплений. Еще не полностью используются имеющиеся резервы для дальнейшего повышения эффективности производства.

Научно-исследовательские, проектные, конструкторские организации и промышленные предприятия выполняли работы по решению научно-технических проблем, имеющих большое значение для развития всех отраслей народного хозяйства, осваивали выпуск новых видов промышленной продукции, внедряли в производство новые технологические процессы, комплексную механизацию и автоматизацию.

В первом квартале текущего года в народное хозяйство внедрено более 800 тысяч изобретений и рационализаторских предложений, что дает около 650 миллионов рублей экономии в расчете на год.

Успешно завершив выполнение квартального плана, работники промышленности внесли достойный вклад в осуществление решений XXIII съезда КПСС по дальнейшему развитию экономики страны и повышению материального благосостояния народа.

(ТАСС).

ВТОРОЙ ОРДЕН НА ЗНАМЕНИ ОБЛАСТИ

(Окончание. Начало на 1-й стр.).

следовательно проводит в жизнь программу построения коммунизма. Социалистический характер нашего народного хозяйства открывает такие возможности, какие немыслимы при капитализме. Наша задача в полной мере использовать эти возможности, чтобы добиться дальнейшего улучшения соотношения сил на мировой арене в пользу социализма. Единодушие советского народа, его сплоченность вокруг Коммунистической партии являются залогом нашего успешного продвижения по пути к коммунизму.

Затем с докладом «Под знаменем Ленина — к торжеству коммунизма» выступил первый секретарь областного комитета партии Л. Г. Монашев. От имени трудящихся дважды орденоносной области он выразил Центральному Комитету Коммунистической партии Советского Союза, Президиуму Верховного Совета СССР и Совету Министров СССР сердечную благодарность за высокую оценку боевых и трудовых дел курян.

Л. Г. Монашев заверил, что рабочий класс, колхозное крестьянство и трудовая интеллигенция области приложат все силы, чтобы досрочно выполнить пятилетку.

На заседании выступили токарь завода «Аккумулятор» А. И. Панкратов, председатель колхоза «Прогресс» П. А. Рыженко, член КПСС с 1917 года Т. А. Руссин, ректор Курского педагогического института профессор П. И. Кабанов и секретарь обкома ВЛКСМ А. А. Даньшин.

Трудящихся дважды орденоносной области от имени воинов Советской Армии приветствовал член военного совета, начальник политуправления Московского ордена Ленина военного округа генерал-полковник К. С. Грушевой.

Участники торжественного заседания с большим воодушевлением приняли приветственное письмо в адрес ЦК КПСС, Президиума Верховного Совета СССР, Совета Министров СССР.

ЗА ЕДИНСТВО И СПЛОЧЕННОСТЬ ТРУДЯЩИХСЯ

УЛЬЯНОВСК, 17 апреля. (ТАСС). Сегодня в главном зале Ленинского мемориального комплекса продолжала работу Международная встреча представителей профсоюзного и рабочего движения, посвященная 100-летию со дня рождения В. И. Ленина.

С сообщением «Ленин о трудящейся женщине и ее роли в общественном движении» выступила председатель Комитета советских женщин, вице-президент Международной демократической федерации женщин В. В. Николаева-Терешкова.

Член исполкома федерации профсоюзов за освобождение Южного Вьетнама Нгуен Ван Хоа подчеркнул, что Октябрьская революция пробудила вьетнамский народ и принесла ему великие идеалы марксизма-ленинизма. Он выразил глубокую благодарность КПСС, правительству, народу Советского Союза за эффективную помощь в борьбе вьетнамского народа за спасение своей родины.

Борьба народных масс и прогрессивных слоев Латинской Америки против господства латифундистских каст и гнета иностранных монополий опирается на марксизм-ленинизм, сказал секретарь движения за единство и координацию действий профсоюзов Аргентины (МУКС) Р. Искаро.

Председатель Генерального совета профсоюзов Японии (СОХИО) Т. Хории свое выступление посвятил теме «Учение В. И. Ленина об империализме и современная борьба рабочего класса стран Азии против американского империализма».

Ленинизм как основная ведущая теория нашей эпохи оказывал и продолжает оказывать решающее влияние на ход мировой истории, заявил председатель Нигерийского конгресса профсоюзов В. Гудлак. Генеральный секретарь Всеиндийского конгресса профсоюзов Шри А. Данге говорил о глубоко демократическом и революционном содержании ленинизма, о значении его для борьбы за национальное освобождение.

Секретарь по оргвопросам профцентра трудящихся Кубы У. Вивар рассказал о широкой подготовке в его стране к 100-летию со дня рождения В. И. Ленина: о развитии трудового соревнования, изучении ленинского идейного наследия. Председатель федерации труда Объединенной Арабской Республики А. Л. Болтыя посвятил свое выступление вопросу солидарности рабочих социалистических государств с борьбой народов и трудящихся стран Арабского Востока против империалистической агрессии.

На встрече выступили также председатель Центрального совета профсоюзов Болгарии Р. Коритарова, председатель Центральной организации профсоюзов Финляндии Н. Хямяляйнен, секретарь Единого профцентра трудящихся Чили В. Диас, председатель Центрального совета Всеобщего объединения профсоюзов Румынии Ф. Дэнэлаке, федеральный секретарь профсоюза моряков Австралии Э. В. Эллиотт и другие.

Затем единодушно было принято послание к трудящимся Советского Союза.

Мы, участники Международной профсоюзной встречи в г. Ульяновске, придерживающиеся различных политических убеждений и входящие в различные международные профсоюзные центры и автономные организации, шлем наш горячий пролетарский привет трудящимся Советского Союза, родины великого Ленина. Желаем всему советскому народу новых успехов в борьбе за процветание своей страны, в борьбе против империализма и войны, за мир, демократию и социальный прогресс, сказано в послании.

С заключительным словом выступил член Политбюро ЦК КПСС, председатель ВЦСПС А. Н. Шелепин.

...Под сводами зала звучит на многих языках мира «Интернационал».

Международная встреча представителей профсоюзного и рабочего движения завершила свою работу.

С разных меридианов

В ЦЕНТРЕ ВНИМАНИЯ

БЕРЛИН. (ТАСС). Под заголовком «Идеи Ленина указывают путь к новым победам» газета «Нойес Дойчланд» опубликовала речь Генерального секретаря ЦК КПСС Л. И. Брежнева, с которой он выступил в Ульяновске на торжественном собрании по случаю открытия Ленинского мемориального комплекса. Газета подчеркивает то место в речи Л. И. Брежнева, где говорится, что советские люди счастливы и горды тем, что учение Ленина торжествует не только в Советском Союзе, на родине ленинизма. Оно успешно претворяется в жизнь народами братских социалистических стран.

РИМ. (ТАСС). Газета «Унита» сообщает об открытии Ленинского мемориала в Ульяновске и о речи Генерального секретаря ЦК КПСС Л. И. Брежнева на торжественном собрании, посвященном этому событию.

Газета пишет, что Генеральный секретарь ЦК КПСС подчеркнул в своем выступлении международное значение и актуальность ленинского учения. Она выделяет то место из речи Л. И. Брежнева, где говорится, что свет ленинских идей озаряет всему человечеству путь вперед — к всемирному торжеству дела социализма.

НЬЮ-ЙОРК. (ТАСС). Газета «Нью-Йорк таймс» сообщает на первой полосе об открытии в Ульяновске Ленинского мемориального комплекса, сооруженного в ознаменование 100-летия со дня рождения В. И. Ленина и о выступлении Л. И. Брежнева на торжественной церемонии открытия мемориала. Газета выделяет слова Л. И. Брежнева о том, что «свет ленинских идей озаряет всему человечеству путь вперед — к новым победам, к новым историческим свершениям, к полному уничтожению эксплуатации и угнетения, к всемирному торжеству дела социализма».

ВОЗВРАЩЕНИЕ «АПОЛЛОНА-13»

НЬЮ-ЙОРК, 17 апреля. (ТАСС). Экипаж американского космического корабля «Аполлон-13» — Джеймс Ловелл, Фрэд Хейс и Джон Суиджерт приводнился в отсеке экипажа сегодня в 21 час 08 минут в Тихом океане близ островов Самоа.

Стартовавший 11 апреля «Аполлон-13» изменил свою программу полета на Луну в ночь с 13 на 14 апреля из-за аварии в основном блоке, когда вышла из строя энергетическая установка. После этого посадка на Луну оказалась невозможной, и космический корабль был переведен на траекторию возвращения. За четыре дня в трудных условиях космонавты прошли путь к Земле, продемонстрировав мужество и хладнокровие.

Сегодня была проведена последняя коррекция для обеспечения посадки в ожидаемом районе. После этого маневра было проведено отделение двигательного отсека. Затем космонавты «отбросили» лунную кабину, которая в течение четырех дней служила им «спасательной лодкой», где действовала система жизнеобеспечения.

При подходе к Земле все системы сработали нормально, и отсек экипажа благополучно приводнился.

Для слежения за отсеком экипажа на участке спуска, а также для поиска и спасения космонавтов были выделены специально оборудованные самолеты. В районе приводнения находился авианосец «Иводзима», с которого поднялись вертолеты, обеспечившие доставку космонавтов на авианосец, где была устроена торжественная встреча.

После завершения полета экипаж космического корабля, ученые и специалисты проведут тщательное изучение всех возможных причин аварии на «Аполлоне-13».

9-я ГОДОВЩИНА РАЗГРОМА КОНТРРЕВОЛЮЦИИ

ГАВАНА. (ТАСС). Самоотверженным трудом отмечает народ Кубы 9-ю годовщину разгрома контрреволюционных наемников, высадившихся 17 апреля 1961 года на Плайя-Хирон.

Потерпели крах расчеты американских империалистов силой оружия свернуть Кубу с революционного пути, возвратить к власти капиталистов и помещиков, чья собственность стала достоянием всего кубинского народа.

Чтя память погибших на Плайя-Хирон, кубинский народ полон решимости успешно завершить важнейшую экономическую задачу — произвести в 1970 году десять миллионов тонн сахара, осуществить все другие экономические планы революционного правительства, неустанно крепить оборону родины.

МИР ЗА НЕДЕЛЮ

16 АПРЕЛЯ в Вене между представителями СССР и США начались переговоры о сдерживании гонки стратегических вооружений. Предварительные контакты по этому вопросу, как известно, имели место в конце прошлого года в Хельсинки.

Важность и актуальность нынешних переговоров определяется тем, что именно сейчас особенно активизировалась деятельность империалистических кругов, создалась реальная угроза новой гонки вооружений и, следовательно, увеличилась опасность для дела мира.

Советский Союз исходит из того, что разумное соглашение по этому вопросу между двумя самыми мощными ядерными державами возможно.

Не следует, однако, преуменьшать трудности, стоящие на пути к достижению соглашения на переговорах в Вене. События последнего времени со всей убедительностью показывают, что военно-промышленный комплекс США заинтересован в продолжении гонки вооружений и обострении международной напряженности. Особенно важно отметить, что подобные взгляды находят себе яростных сторонников среди высокопоставленных членов правительства США.

Характерен и такой факт, рисующий американскую позицию перед венскими переговорами. Сенатская комиссия по иностранным делам приняла на днях резолюцию, призывающую президента предложить в Вене «немедленно приостановить дальнейшее развертывание всех наступательных и оборонительных видов стратегического оружия». Однако американская печать тут же разъяснила, что такая рекомендация «необязательна» для Никсона и что, напротив, как писала «Вашингтон пост», «нет никаких шансов на то, что Никсон одобрит подобный мораторий». Одновременно вашингтонская газета предсказывает, что «американские предложения, по-видимому, будут носить ограниченный характер».

Несмотря на то, что история показала полную непригодность «политики с позиции силы» в переговорах с Советским Союзом, влиятельные круги в США делают ставку именно на такую политику. Решительное предупреждение сделал на этот счет в своей недавней речи в Харькове Генеральный секретарь ЦК КПСС Л. И. Брежнев. Он подчеркнул, что «на любые попытки с чьей-либо стороны обеспечить себе военное превосходство над СССР мы ответим должным увеличением военной мощи, гарантирующим нашу оборону». «Однако, — сказал Л. И. Брежнев, — если правительство США действительно стремится к договоренности о сдерживании гонки стратегических вооружений, если американской общественности удастся преодолеть сопротивление фабрикантов оружия и военщины, тогда перспективы переговоров можно будет расценивать положительно. Советский Союз во всяком случае сделает все от него зависящее, чтобы эти переговоры оказались полезными».

ПРЕЗИДЕНТ центрально-американской республики Гватемалы Хулио Сесар Мендес Монтенегро ввел чрезвычайное положение. В стране свирепствует террор и насилие. Под предлогом поиска убийц западногерманского посла фон Шпрети армия и полиция «прочесывают» столицу квартал за кварталом. Патрули разъезжают по улицам, останавливают и обыскивают машины. Они врываются в частные дома и помещения прогрессивных организаций, производят обыски и аресты. По сообщениям иностранных информационных агентств, только в одной столице—городе Гватемала брошено за решетку свыше 300 человек.

Чрезвычайное положение, отменившее конституционные гарантии для защиты граждан от произвола и беззакония, развязало руки профашистским террористическим организациям, вроде «Мано бланка» и «НОА», специально созданным «для расправы над коммунистами» и пользующимся поддержкой армии и полиции. За последние несколько лет их жертвами стали 8 тысяч патриотов. На днях «Мано бланка» совершила новое преступление. Бандиты из этой организации зверски убили прогрессивного политического и общественного деятеля, бывшего члена конгресса и профсоюзного лидера С. М. Панпатуа.

Разнузданный террор против гватемальских патриотов и демократических сил сопровождается антикоммунистической истерией, вдохновляемой из Вашингтона. Американская газета «Нью-Йорк дейли ньюс» выступила с подстрекательской статьей, пытаясь приписать убийство фон Шпрети «агентам Кубы», а недавно избранный президентом Гватемалы ставленник реакционной военщины полковник Арана пошел еще дальше, узрев в этом деле «руку Москвы»!

В 1954 году США организовали вооруженную интервенцию и потопили в крови гватемальскую революцию. Но погасить ее пламя до конца им не удалось. Гватемальские патриоты продолжают борьбу. И нынешняя волна репрессий лишь подтверждает, что эта борьба снова приняла широкий размах.

(ТАСС).

В центре Кувейта, в средней школе Мубаракия состоялось открытие выставки советской графики, организованной в соответствии с соглашением о культурном сотрудничестве между двумя странами.
НА СНИМКЕ: на выставке.
Фотохроника ТАСС.

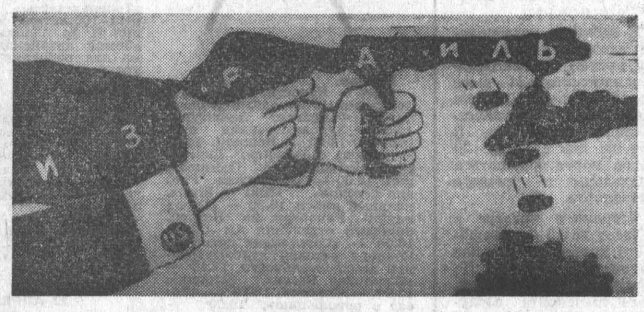

Оружие мирового империализма.
(Карикатура из журнала «Ойленшпигель» (ГДР).
Фотохроника ТАСС.

ТИХООКЕАНСКИЙ ФЛОТ НА МАНЕВРАХ «ОКЕАН»

В маневрах Военно-Морского Флота, получивших условное наименование «Океан», принимают участие подводные и надводные корабли, авиация и морская пехота Краснознаменного Тихоокеанского флота.

Уже тридцать восемь лет стоит на страже наших дальневосточных морских границ Краснознаменный Тихоокеанский флот. Оснащенный первоклассными кораблями, в том числе атомными подводными лодками, он стал в подлинном смысле океанским, современным ракетоносным флотом, способным решать сложные оперативно-тактические задачи, надежно защищать интересы нашего государства. Но главное богатство флота — люди, овладевшие техникой. В ходе соревнования за достойную встречу 100-летия со дня рождения В. И. Ленина заметно пополнились ряды отличников и классных специалистов. Многие экипажи успешно выполнили дальние походы.

Шестимесячное плавание в морях и океанах совершил отряд кораблей под командованием контр-адмирала Н. И. Ховрина. Корабли отряда прошли около тридцати тысяч миль. Полгода плавания были насыщены занятиями и тренировками, боевыми упражнениями. На океанских просторах отлично выполнены ракетные стрельбы.

Океанский поход — школа морской выучки. Такую школу прошли экипажи крейсеров «Адмирал Фокин» и «Дмитрий Пожарский», кораблей «Стерегущий», «Вдохновенный» «Упорный» и других.

* * *

Сейчас корабли находятся в море и успешно решают стоящие перед ними задачи. Оставляя за кормой белый бурун, они полным ходом идут по бескрайним просторам, спешат занять координаты, определенные планом маневров «Океан».

Отсчитывает штормовые мили и лаг крейсера «Александр Суворов». Его экипаж вышел в далекое плавание, чтобы еще раз продемонстрировать высокую выучку, готовность одержать победу в современном морском бою. Заступили на ходовую вахту специалисты. На всех постах начались упорные тренировки, настойчивая борьба за снижение нормативных показателей: военные моряки держат еще один строгий экзамен на боевую зрелость.

На крейсере—тревога. Сигнальщики, всматриваясь в горизонт, докладывают командиру об изменениях обстановки в районе плавания. Ни морские, ни воздушные цели не ускользают от их зоркого глаза. Главный старшина Куличкин научил подчиненных бдительно нести вахту в любых условиях плавания. Все они — классные специалисты, знатоки своего дела.

В Корейском проливе, на траверзе островов Цусима, на крейсере был проведен митинг личного состава, посвященный героизму и мужеству русских моряков, проявленному здесь в 1905 году. Это уже стало традицией: во время прохождения пролива советские моряки снимают бескозырки, бросают в холодные свинцовые волны венок. И над морем разносится бессмертная «Песня о Варяге».

На кораблях и в боевых частях подведены итоги социалистического соревнования по выполнению учебно-боевых задач первых дней маневров. Один из кораблей противолодочной обороны занял первое место.

В ходе маневров на флоте продолжается вручение личному составу медалей «За воинскую доблесть». В ознаменование 100-летия со дня рождения В. И. Ленина. Командующий Краснознаменным Тихоокеанским флотом вице-адмирал Н. И. Смирнов и член военного совета, начальник политуправления КТОФ адмирал М. Н. Захаров вручили лучшим из лучших юбилейные награды. Среди награжденных — матросы, старшины, офицеры.

Большое торжество было и у морских пехотинцев. Сюда прибыл первый секретарь Приморского крайкома КПСС В. П. Ломакин. В праздничной обстановке он вручил славным советским воинам Ленинскую юбилейную почетную грамоту.

Н. ГЛУЩЕНКО,
М. РЫБАКОВ,
спецкоры ТАСС.

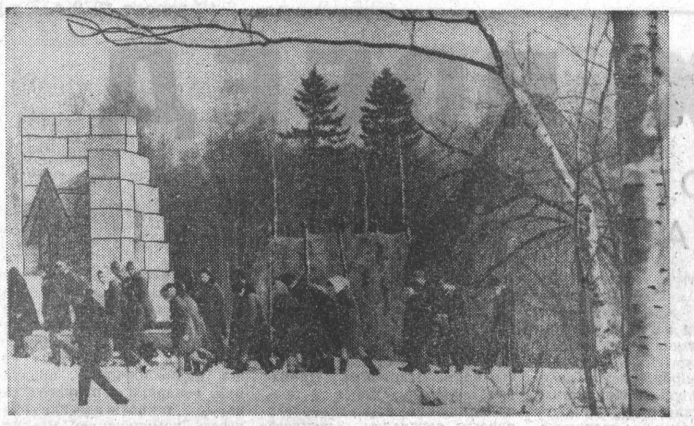

В эти апрельские предъюбилейные дни со всех сторон нашей необъятной Родины приезжают в Разлив гости. Они знакомятся с историческим местом, где жил В. И. Ленин, посещают мемориальный комплекс «Шалаш». Часто здесь бывают и наши земляки.

НА СНИМКЕ: трудящиеся Алтая в Разливе у ленинского шалаша.

Фото В. Шевчика.

О людях хороших

ТАЕЖНЫЙ ДАР

На днях в меню столовой Залесовской больницы появилась приятная «прибавка» — душистый таежный мед, присланный в качестве подарка. История его такова.

...В редакцию залесовской районной газеты из поселка Кордон почта принесла письмо, автор которого писал: «Сколько же сделано советским народом по заветам и планам нашего вождя! Диву даешься, оглядываясь на пройденный страною путь. Искренне радуешься жизни людей Страны Советов. Заботу партии о народе я, например, постоянно чувствую на себе: получаю государственную пенсию. Чем отблагодарить? Молодые и здоровые — счастливы: они работают, своим трудом вносят вклад в могущество Родины. Что могу сделать я? У меня есть небольшая своя пасека. Могу подарить больным флягу меда. Пусть лечатся и лекарствами, и нашим таежным элексиром. Как это практически сделать? Посоветуйте».

Редакция передала письмо в районную больницу. Через несколько дней краснокрестная машина привезла из далекого таежного поселка ароматный, янтарный бальзам.

Больные и выздоравливающие, может быть, и не знают, кто позаботился о них, чей дар прибавляет им сил и здоровья.

А сделал это хороший человек из Кордона, пенсионер И. К. Гладких. Ему семьдесят лет. Родился, вырос, жил и работал он в Залесовском районе. До войны был председателем колхоза, возглавлял комитет взаимопомощи, в годы Великой Отечественной войны защищал Ленинград, вернулся с фронта инвалидом, но продолжал работать в колхозе: был пчеловодом, пастухом. Сейчас на пенсии. По-прежнему любит заниматься пчелами, а их сладкую продукцию щедро дарит людям.

Г. ХРАБРОВА.

Залесовский район.

И ВСТАЮТ ПО УЛИЦАМ РОЩИ

В их руках — пулеметно строчащие перфораторы. Яму за ямой бьют они в неподатливой земле. Но это не те, кто из-за собственной неорганизованности роет, зарывает и опять разрывает. Нет, когда уходят они за ними — будто по волшебству встает лес. Тополиный — из рослых, метров по 5—6 высотой, деревьев. Березовый — из вполне приличной величины белокорых красавиц. Это работают механизированные бригады спецуправления благоустройства и озеленения.

Большой план намечен нынче управлению. И, не ожидая самого благоприятного сезона, его специалисты и рабочие вовсю трудятся на улицах Барнаула. Выросла березовая рощица около шинного комбината, зашумели на ветру стройные тополя на месте бывшего сквера печатников по Красноармейскому проспекту...

А забот все прибавляется. На очереди — реконструкция сквера имени Кирова (близ старого рынка). Будет переделана его клумба, появятся новые дорожки, новые деревья. В плане — преобразование правой стороны горы около трамвайных путей в нагорную часть. Тут надо положить дерн, засыпать овражек и разбить на его месте сквер. Немалые работы предстоят и на площади имени Куйбышева. Зимой тут появились березки, а теперь к ним надо подсадить еще несколько тысяч кустарников, засеять газоны, разбить дорожки. Потребует много забот клумба перед Дворцом химиков. Кроме цветов, на ней появятся и декоративные деревья.

Немало и других мест в городе, куда приложат свои руки благоустроители и озеленители. 350 тысяч рублей надо им освоить нынче лишь на озеленение. Это значит, что появятся на улицах города еще 7,5 тысячи деревьев (и на постоянную прописку, на десятилетия, уход за ними гарантирован), 10 тысяч кустарников на 14,5 тысячи квадратных метров бесплодной земли ляжет дерн, на 98,4 тысячи квадратных метров будут разбиты газоны.

Еще 400 тысяч рублей управление освоит на работах по благоустройству. Одно лишь тревожит его коллектив — нет еще всех проектов на те работы, что нужно выполнить нынче.

НА ЗОНАЛЬНОЙ ВЫСТАВКЕ

В Свердловской картинной галерее открылась зональная выставка работ народных умельцев, посвященная 100-летию со дня рождения В. И. Ленина.

Алтай представлен девятью авторами. Подолгу задерживаются посетители выставки у блюда «Аленький цветочек» работы С. В. Воронкова из села Ново-Алейка Рубцовского района, выполненного на высоком профессиональном уровне. Ткачество представлено ковровой дорожкой Р. А. Желтяковой из села Камышенка Петропавловского района.

Но наибольшей популярностью пользуется керамика Н. Г. Рыбина из села Верх-Катунского Бийского района.

Н. КРИНИЦЫН.

На снимках: делегация Алтайского края.

Декоративная тарелка Н. Рыбина.

Фото автора.

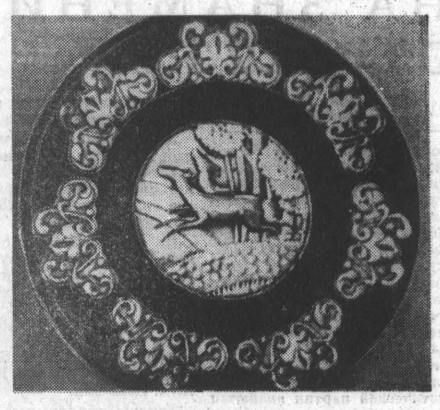

НОВАЯ ЛЭП-500

Начато сооружение магистральной линии электропередачи Ермак — Усть-Каменогорск напряжением в 500 киловольт. Ажурные мачты этого энергомоста зашагают и по территории Алтая.

Первая очередь ЛЭП-500 до Рубцовска будет сдана в 1971 году.

А. РОГОВ.

НАША СМОРОДИНА — В ВЕНГРИИ

Еще холодно. Ночью примораживает, а у садоводов Алтайской опытной станции садоводства — горячие дни. Заканчивается ремонт техники, на опытных участках ведутся работы по задержанию талых вод.

Станция — основной поставщик саженцев яблони, груши, крыжовника, смородины, малины, черноплодной рябины в колхозы и совхозы края. Больше миллиона саженцев было продано в прошлом году хозяйствам края. Охотно покупают посадочный материал садоводы-любители и хозяйства других областей Советского Союза, а также Монголии, Венгрии. Сейчас, например, готовятся к дальнему путешествию в Венгрию 50 тысяч саженцев смородины.

Уже готовы к продаже 30 тысяч корней черноплодной рябины, 70 тысяч — смородины, 15 тысяч — яблонь, 9 тысяч — облепихи.

БОЛЬШЕ ПЛАНА

Работники потребительской кооперации Троицкого, Тальменского, Залесовского и других районов края за первый квартал этого года закупили 181 тонну сушеной черемухи и боярки, свежемороженой калины, свыше 50 тонн пчелиного меда. Это значительно больше плана.

В кооперативных магазинах Барнаула, Бийска, Рубцовска, Славгорода мед скоро появится в фасованном виде — в стеклянных банках. Он славится своими высокими вкусовыми качествами и пользуется большим спросом за рубежом. На днях вагон алтайского меда ушел в Венгрию. Готовятся к отправке пять тонн плодов боярышника.

П. ЛЮБИМОВ.

КНИЖНАЯ ЛЕНИНИАНА

В Барнаульском Доме книги в салоне политической литературы открылась интересная выставка книжной Ленинианы. В ней представлены многочисленные произведения Ильича и книги о нем.

Выставке будут сопутствовать встречи с писателями, искусствоведами. Они расскажут об образе вождя на сцене, в литературе, изобразительном искусстве.

П. ПРОТОГЕНОВ.

АЛТАЙ В НОВОМ ИЗДАНИИ БСЭ

Недавно опубликованный первый том третьего издания Большой Советской Энциклопедии содержит разнообразные справочные данные об Алтайском крае. Здесь помещена большая статья «Алтайский край», включающая материалы о его природе, населении, хозяйстве и культуре, справки об Алтайском тракторном заводе, Алтайском заповеднике, алтайцах, алтайском языке, алтайской лошади, алтайской породе овец.

Энциклопедия сообщает, что, ввиду большого народнохозяйственного значения автомагистрали Бийск—Ташанта, ей присвоен маршрутный номер 34.

На двух вклейках помещены фотографии достопримечательностей края — горы Граматухи, Телецкого озера, Чуйского тракта, виды городов Барнаула, Рубцовска, Бийска.

О. КИБАЛЬЧИЧ,
кандидат географических наук.

Растет, благоустраивается Барнаул. Новостройки — привычный городской пейзаж. Строятся новые жилые дома, школы, детские сады...

Считанные дни остались до большого праздника — 100-летия со дня рождения В. И. Ленина. Строители треста «Барнаулжилстрой» готовы достойно встретить юбилей Ильича. Скоро и этот детский сад вступит в строй действующих.

Фото М. Воротникова.

«ЧЕК ЗА УЛЫБКУ»

«Спасибо Валентине за хорошее отношение к работе, за вежливое, культурное обслуживание». Эти слова благодарности адресованы В. Харламовой, продавцу седьмого отдела Барнаульского ЦУМа, в котором с апреля и по декабрь этого года будет проходить конкурс «На лучшего продавца по культуре обслуживания».

Покупатель в особое свидетельство, так называемый «чек за улыбку» пишет слова благодарности продавцу, если тот вежлив, предупредителен.

Продавцы, получившие больше всех «чеков за улыбку», награждаются премиями: двумя туристическими путевками в дом отдыха и денежными премиями.

Спорт

НА ПРИЗ С. ВИЦМАНА

БОРЬБА

Недавно из Томска вернулась сборная команда Алтайского края по борьбе самбо. Там проходила 3-я традиционная матчевая встреча городов Сибири, Урала, Средней Азии и Дальнего Востока по борьбе самбо на приз имени Сергея Вицмана.

Имя Сергея Вицмана знакомо каждому томичу. Он был одним из организаторов оперативной группы при Томском обкоме комсомола, а позже стал в ней командиром.

Сергей Вицман погиб ранним утром 2 мая 1966 года при задержании особо опасного преступника. Он посмертно награжден орденом Красной Звезды, имя его занесено в Книгу почета Центрального Комитета ВЛКСМ.

В память об этом замечательном парне каждый год в Томск съезжаются сильнейшие самбисты РСФСР. 220 спортсменов из 27 команд собрались в этом году.

Отлично выступили наши самбисты. Почти в каждой весовой категории в финале боролись наши ребята. А. Бичаков и В. Гривицкий стали чемпионами, а шесть других ребят — призерами этих соревнований.

В. РЕПИН.

ФИШЕР БОРЕТСЯ ЗА НИЧЬЮ

РОВИНЬ. (ТАСС). Пожалуй, самой упорной борьбой на международном шахматном турнире, проходящем в этом югославском городе, была отмечена встреча пятого тура Фишер (США) — Ивков (Югославия). Американскому шахматисту пришлось нелегко. Партия была отложена, доигрывалась и вновь осталась неоконченной. В сложном положении Фишер борется за ничью...

Остальные результаты пятого тура: Глигорич (Югославия) выиграл у экс-чемпиона мира Петросяна, Ульман (ГДР) — у Маровича (Югославия), вничью сыграли экс-чемпион мира Смыслов с Парма (Югославия), Горт (Чехословакия) — с Бертоком (Югославия), Гическу (Румыния) — с Миничем (Югославия), Ничевский — с Ковачевичем (оба — Югославия). Отложены встречи Куранца — Корчной, Браун (Австралия) — Удович (Югославия).

После пяти туров лидирует Фишер с четырьмя очками при одной отложенной партии, у Глигорича и Горта — по 3,5, Петросяна, Ульмана и Брауна — по 2,5 очка.

ФУТБОЛ ПРИШЕЛ В СТОЛИЦУ

Пришел большой футбол в Москву! 17 апреля на стадионе «Динамо» в роли премьеров выступили армейцы Москвы и футболисты одесского «Черноморца». Победили москвичи — 1:0. Трудно было отдать кому-нибудь предпочтение в первом тайме — немножко активней играли армейцы. «Точку» в этом матче поставили Федотов, забивший на 76-й мин. красивый гол. Футболисты из Одессы имели несколько реальных возможностей сравнять счет.

(ТАСС).

Редактор
А. ПРОЗОРОВ.

КАБИНЕТ ГОСАВТОИНСПЕКЦИИ

создан для улучшения обслуживания граждан, организаций и предприятий Барнаула — владельцев личного и государственного автомототранспорта.

В кабинете установлены следующие дни и часы приема. **В понедельник и пятницу с 11 часов до 14** — время приема владельцев государственного транспорта. В эти же дни с 15 до 20 часов могут обращаться владельцы и личного транспорта.

Вторник и четверг с 9 часов до 18 — дни общего приема владельцев автомототранспорта. Но владельцы государственного транспорта обслуживаются вне очереди.

В среду регистрация транспорта не производится.

Те, кто обращается в кабинет госавтоинспекции по вопросам квалификации водителей, за получением водительских удостоверений, могут прийти сюда в любой день недели, кроме воскресенья, с 9 часов до 18. **Во вторник и пятницу** кабинет открыт до 20 часов вечера.

Часы работы комиссий по разбору административных материалов водителей перенесены на более удобное время—**вторник с 18-30.**

Кабинет госавтоинспекции работает по адресу: ул. Сизова, 41.

Т. ЗАПИРИЧ,
автоинспектор.

НЕДЕЛЯ Голубого экрана

19 АПРЕЛЯ

Москва.

12.00 — Новости. 12.10 — Телевизионный народный университет. Факультет культуры. 12.50 — Художественная программа. 14.00 — Новости. 14.05 — «Слово о России». Литературно-музыкальная композиция. 14.30 — «Советская Россия сегодня». 15.00 — Музыкальный киоск. 15.30 — «Город науки». Репортаж из Новосибирского отделения АН СССР. 16.00 — «Счастливое детство». Концерт детской художественной самодеятельности. 17.10 — «Советская Россия сегодня». 18.00 — Новости. 18.10 — «Поезд в революцию». 19.00 — «Москва моя».

Новосибирск.

19.30 — «Бременские музыканты». Мультфильм. 19.50 — Альманах «Художественная самодеятельность».

Москва.

21.00 — Цветное телевидение. «Клуб кинопутешественников». 22.00 — Новости. 22.05 — Концерт. 22.50 — Документальный фильм. 23.15 — Новости. 23.40—0.25 — «Ты, Россия моя». Концерт.

20 АПРЕЛЯ

12.00 — «Страна Пионерия». Телевизионный журнал. 14.00 —18.15 — Перерыв. 18.15 — Учебная программа. Математика (8—10 классы). «Геометрические преобразования». 3-я передача (из Новосибирска). 19.00 — Телепанорама. 19.20— Киножурнал. 19.30 — Передача «Мы — рабочие». 21.00 — «В начале века». Художественный фильм.

21 АПРЕЛЯ

12.00 — «Ровесник». Спецвыпуск тележурнала для старшеклассников.

Москва.

13.50. — Программа передач. 13.55 — Торжественное заседание Центрального Комитета КПСС, Верховного Совета СССР и Верховного Совета РСФСР, посвященное столетию со дня рождения В. И. Ленина. Трансляция из Кремлевского Дворца съездов.

Барнаул.

18.30 — «Барнаул, район Октябрьский». Спецвыпуск «Телепанорамы», посвященный 100-летию со дня рождения В. И. Ленина. 18.55 — «Земля алтайская». Программа для работников сельского хозяйства.

Москва.

19.55 — Торжественное заседание Центрального Комитета КПСС, Верховного Совета СССР и Верховного Совета РСФСР, посвященное столетию со дня рождения В. И. Ленина. Трансляция из Кремлевского Дворца съездов. 23.10 — Новости. 23.30 — 2.00 — Праздничный концерт, посвященный 100-летию со дня рождения В. И. Ленина. Трансляция из Кремлевского Дворца съездов.

22 АПРЕЛЯ

11.00 — Митинг трудящихся г. Барнаула, посвященный 100-летию со дня рождения В. И. Ленина.

Москва.

13.50 — Передача, посвященная 100-летию со дня рождения В. И. Ленина.

Барнаул.

18.30 — Художественный фильм.

Москва.

19.55 — Передачи, посвященные 100-летию со дня рождения В. И. Ленина. 23.15—3.15 — Н. Погодин. «Кремлевские куранты». Спектакль Московского художественного академического театра имени Горького.

23 АПРЕЛЯ

Москва.

15.00 — Новости. 15.15 — Для детей. Мультфильм. 15.30 — «Школьные годы чудесные». Праздничный концерт. 16.40 — Н. Жданов, И. Барышникова «Улица Валентинова». Телевизионный спектакль. 18.05 — «Время», информационная программа. 19.05 — Праздничный концерт, посвященный 100-летию со дня рождения В. И. Ленина.

Барнаул.

21.00 — «Сердце Бонивура». Телевизионный художественный фильм. 1-я серия. 22.00 — Литературный концерт.

Москва.

22.30 — Ленинский университет миллионов. Диалектический материализм. «Философские тетради В. И. Ленина». 23.00 — Праздник искусств народов СССР. 0.30—1.15 — Футбол. Сборная СССР—сборная Польши. 2-й тайм.

24 АПРЕЛЯ

18.30 — Для дошкольников и младших школьников. «Веселые друзья». Кукольный фильм. 19.00 — «Большая палитра». Передача, посвященная XVII краевой выставке художников. 19.30 — Киножурнал. 19.40 — «Молодость». 21.00 — «Позывные недели». 21.20 — «Сердце Бонивура». Телевизионный художественный фильм. 2-я и 3-я серии.

25 АПРЕЛЯ

Москва.

12.00 — Новости. 12.15 — Телевизионный народный университет. Факультет науки и техники. «Советская медицина сегодня и завтра». 13.00 — Для школьников. Спортивная юность. 13.30 — Праздник искусств народов СССР. Концерт. 16.30 — Программа студии телевидения г. Петропавловска-на-Камчатке. 17.45 — «Сохранившие огонь». Премьера телевизионного художественного фильма. 18.45 — Новости.

Барнаул.

19.00 — Телевизионный музыкальный университет. Занятие 7-е. «Могучая кучка».

Москва.

20.30 — В эфире — «Молодость». «Горизонт». Передача из Ленинграда. 21.30 — «Мир социализма». 22.10 — Документальный фильм. 23.10—0.30 — Праздник искусств народов СССР.

26 АПРЕЛЯ

Москва.

12.00 — Новости. 12.10 — Телевизионный народный университет. Факультет культуры. «Декоративное искусство». 12.50 — Н. Погодин. «Кремлевские куранты». Спектакль Московского художественного академического театра имени Горького. 16.40 — Новости. 16.50 — Л. Радищев. «Всегда на марше». Телевизионный спектакль. 18.15 — «Семь дней». Международная программа.

Барнаул.

19.00 — «Сердце Бонивура». Телевизионный художественный фильм. 4-я серия.

Москва.

20.30 — «Живой Ленин». Документальный фильм. 21.00 — Цветное телевидение. «Клуб кинопутешественников». 22.00 — «Актеры и время». Народные артисты СССР В. Пашенная, Н. Мордвинов, Н. Черкасов. 23.10—0.30 — Праздник искусств народов СССР.

ТЕАТРЫ

ТЕАТР МУЗЫКАЛЬНОЙ КОМЕДИИ. «НЕ БЕЙ ДЕВЧОНОК» В 12. «ДЕВУШКА С ГОЛУБЫМИ ГЛАЗАМИ». В 19.30.

В ПОМЕЩЕНИИ КРАЕВОГО ТЕАТРА КУКОЛ (ул. Профинтерна, 35). 19 апреля состоится спектакль «Большой Иван». Начало спектаклей в 12 и 14 часов.

КИНО

«РОССИЯ». «АНЮТИНА ДОРОГА». В 9, 10-45 (для детей). «У ОЗЕРА» (1—2 серии). В 10, 12-30, 13, 15-30, 16, 18-30, 19, 21-30, 22. 20 апреля — «ПОСОЛ СОВЕТСКОГО СОЮЗА». В 9, 10, 10-45, 11-45, 12-30, 13-30, 14-15, 15-15, 16, 17, 17-45, 18-45, 19-30, 20-30, 21-15, 22-10. На удлиненном сеансе в 21-15 — «ПО ЛЕНИНСКИМ МЕСТАМ ПОВОЛЖЬЯ И ПЕТЕРБУРГСКИЕ ГОДЫ».

«ЮНОСТЬ». «ПАВЕЛ КОРЧАГИН». В 9-30 (для детей), 11-30. «У ОЗЕРА» (1—2 серии). В 13-30, 17, 20-30. 20 апреля — «ПОСОЛ СОВЕТСКОГО СОЮЗА». В 9, 11-30, 13-30, 15-30, 17-30, 19-30, 22.

«РОДИНА». «ПЕДАГОГИЧЕСКАЯ ПОЭМА». В 9, 10 (для детей). «НЕОБЫКНОВЕННАЯ ВЫСТАВКА». В 11, 12, 13-50, 14-30, 15-40, 16-20, 17-30, 18-10, 19-20, 21-50. «СТАРЫЙ ДОМ». В 12-50, 20. «ПОСОЛ СОВЕТСКОГО СОЮЗА». В 21-30. 20 апреля — «ПОСОЛ СОВЕТСКОГО СОЮЗА». В 9, 10, 11, 12, 13, 14, 15, 16, 17, 18, 19, 20, 21, 22.

«ОКТЯБРЬ». «ДОЖИВЕМ ДО ПОНЕДЕЛЬНИКА». В 9-30 (для детей). «У ОЗЕРА». (1—2 серии). В 11-30, 14-40, 17-50, 21. 20 апреля «РАЗОБЛАЧЕНИЕ». В 9-30, 11-15, 13, 14-45, 17, 18-45, 20-30, 22-10.

«ПЕРВОМАЙСКИЙ». «ИВАН БРОВКИН НА ЦЕЛИНЕ». В 12, 13, 14, 15, 17, 18, 20, 21, 22. «СТАРЫЙ ДОМ». В 16, 19. 20 апреля — «РАЗОБЛАЧЕНИЕ». В 11, 12, 13, 14, 15, 16, 17, 18, 19, 20, 21, 22.

Кинотеатр «ОГОНЕК». «РВАНЫЕ БАШМАКИ». В 10. «СТАРЫЙ ДОМ». В 11, 20 апреля — «РАЗОБЛАЧЕНИЕ». В 10.

«ЧАЙКА». «ПАССАЖИР С «ЭКВАТОРА». В 9-30 (для детей). «ТРОЕ». В 11, 13, 19. «ДОНСКАЯ ПОВЕСТЬ». В 15, 17, 21. На удлиненном сеансе в 21 час. — «РУКАМИ ЛЕНИНА». «ЛЕНИН С НАМИ». 20 апреля — «А КРЕПОСТЬ БЫЛА НЕПРИСТУПНА». В 10-15 (для детей). «У ОЗЕРА». (1—2 серии). В 12, 15, 18, 21.

«АЛТАЙ». «ПРОЛОГ». В 15, 17, 19, 21. «БЕЛЕЕТ ПАРУС ОДИНОКИЙ». В 13 (для детей). 20 апреля — «ЭТО МГНОВЕНИЕ». В 15, 17, 19, 21.

Клуб ЗАВОДА «ТРАНСМАШ». «ТРОЕ». В 13, 15, 17, 19, 21.

Клуб ЖЕЛЕЗНОДОРОЖНИКОВ. «ЭХО ДАЛЕКИХ СНЕГОВ» В 14, 16, 18, 20. **Вечер танцев.** В 21.

Клуб РАБОТНИКОВ ТОРГОВЛИ. «СТАРАЯ, СТАРАЯ СКАЗКА». В 17, 19, 21.

РАСПИСАНИЕ
движения пассажирских теплоходов навигации 1970 года.

С 18 апреля

Наименование маршрутов	Время отправления	Время прибытия в конечный пункт
Барнаул—Бийск	19-00	18-30
Бийск—Барнаул	20-30	13-30
Барнаул—Кокуйское	8-00 20-00	12-20 00-20
Кокуйское—Барнаул	12-40 00-40	19-00 7-00
Барнаул—Затон	6-00 2-00	
Барнаул—Зеленый клин	6-35 20-00	
Барнаул—Бобровка	8-30 12-00 15-00	
Рассказиха	18-00 21-00	

Справки по телефону: 9-01-08. Движение теплоходов начнется с открытием навигации.

АЛТАЙСКИЙ КРАЕВОЙ ТЕАТР МУЗКОМЕДИИ
Скоро премьера В. Мурадели.

МОСКВА—ПАРИЖ—МОСКВА

С 5 МАЯ ПО 15 ИЮНЯ
гастроли
Иркутского театра юного зрителя.

Открыта предварительная продажа билетов.

ЛЕКЦИИ

ГОРОДСКОЙ УНИВЕРСИТЕТ КУЛЬТУРЫ
ДОМ ПОЛИТИЧЕСКОГО ПРОСВЕЩЕНИЯ
(Пр-кт Ленина, 66)
СЕГОДНЯ
ЗАНЯТИЕ ФАКУЛЬТЕТА ИЗОБРАЗИТЕЛЬНОГО ИСКУССТВА

Лекция: «Французское искусство XX века. Пикассо». Лектор — старший научный сотрудник краевого музея изобразительного искусства Т. М. Степанская. Лекция сопровождается показом диапозитивов. После лекции демонстрируются кинофильмы: «Ленин. Страницы биографии». «Русские песни. Поет Людмила Зыкина».

Начало в 17 часов. Вход по абонементам № 1 и разовым билетам.

Касса работает в день занятия в Доме политпросвещения с 16 часов.

НАШ АДРЕС И ТЕЛЕФОНЫ

Справки 5.49-56; заместитель редактора 5.48-37; ответственный секретарь 5-52.34; заместители отв. секретаря 5.51-13. ОТДЕЛЫ: партийной жизни 5-43.54, 5.53-11; пропаганды и агитации 5.50-92; советского строительства и быта 5.51-73, 5-53.11; сельского хозяйства 5-46.73, 5.54-64; промышленности и транспорта 5.52-63, 5.46.12; строительства 5-49-54; культуры и учебных заведений 5-50.82; информации и спорта 5.46-92; писем 5-54.12, 5-48-71; стенографистка 5.45.62; отдел объявлений 5.53-62. Общественная приемная работает с 10 до 14 часов (кроме субботы и воскресенья). Телефон 5-57.62.

Типография издательства «Алтайская правда» Алтайского крайкома КПСС.

АГ 00222. 50.30.
Заказ № 2435.
Тираж 175.000 экз.