ПРОЛЕТАРИИ ВСЕХ СТРАН, СОЕДИНЯЙТЕСЬ!

АЛТАЙСКАЯ ПРАВДА

Орган Алтайского краевого комитета КПСС и краевого Совета депутатов трудящихся

№ 86 (14669) • ВОСКРЕСЕНЬЕ, 12 АПРЕЛЯ 1970 ГОДА • Год издания 53-й • Цена 2 коп.

С ИМЕНЕМ ЛЕНИНА

ВЧЕРА ТРУЖЕНИКИ АЛТАЯ С БОЛЬШИМ ПОДЪЕМОМ УЧАСТВОВАЛИ ВО ВСЕСОЮЗНОМ КОММУНИСТИЧЕСКОМ СУББОТНИКЕ

ПОД ОДНИМ СТЯГОМ

ЭТО БЫЛ ХОРОШИЙ ПРАЗДНИЧНЫЙ ДЕНЬ. Раньше обычного ожили города и села. В рассветной дымке отчетливо доносились издалека локомотивные гудки. И казалось — вновь звучат заводские гудки над рабочими городами, как в ту отдаленную пору, когда люди шли на первые коммунистические субботники. Смычка времен особенно ощутимо чувствовалась в это бодрое весеннее утро. Звенели трамваи, спешили автомашины. И вот уже хлынул веселый людской поток в двери проходных, поднялись на этажи строители, и тысячи заботливых рук принялись наводить порядок на улицах и заводских дворах. И было особенно радостно видеть, как

...В цехах звеня,
Страна встает со славою
На встречу дня.

Исключительно дружно и слаженно началась повсеместно работа. Да еще какая! Рабочие, колхозники, служащие, учащиеся, домохозяйки, пенсионеры решили сделать эту субботу ударным днем. Никому не потребовалось напоминать о дисциплине — высокая подтянутость и тот чудесный трудовой задор, который сопутствует подвигу, были определяющими в этот день. А ведь люди трудились не ради заработка, они безвозмездно отдавали свой труд стране. Что может ярче и убедительнее проиллюстрировать рост коммунистической сознательности масс!

Ровно пятьдесят лет назад, 11 апреля 1920 года, в газете «Коммунистический субботник» В. И. Ленин дал классическое определение коммунистического труда. Он писал, что в более узком и строгом смысле это есть «бесплатный труд на пользу общества, труд, производимый не для отбытия определенной повинности, не для получения права на известные продукты, не по заранее установленным и узаконенным нормам, а труд добровольный, труд вне нормы, труд, даваемый без расчета на вознаграждение, без условия о вознаграждении, труд по привычке трудиться на общую пользу и по сознательному (перешедшему в привычку) отношению к необходимости труда на общую пользу, труд, как потребность здорового организма».

Именно эти качества проявились вчера с особой силой и красотой!

Характерно, что многие коллективы — и в городе, и на селе — работали в этот день на сэкономленных материалах. Тысячи сельских механизаторов, по-хозяйски используя технику, сберегли много горючего и работали на нем — в Первомайском районе 280 человек, Топчихинском — 250, Ключевском — 230, Павловском — 169 и так далее.

Трудовой подъем захватил всех, от мала до велика. По доброй воле вышли на работу отпускники. Встали за станки, взяли в руки рабочие инструменты директора заводов, инженеры, служащие, ветераны, ушедшие на заслуженный отдых. Это был труд, озаренный именем Ленина, посвященный ленинскому юбилею, и потому особенно производительный, поистине самоотверженный и притом праздничный. СВЫШЕ 1,3 МИЛЛИОНА ТРУЖЕНИКОВ АЛТАЯ УЧАСТВОВАЛИ В КОММУНИСТИЧЕСКОМ СУББОТНИКЕ.

ВОТ НЕКОТОРЫЕ ПРЕДВАРИТЕЛЬНЫЕ РЕЗУЛЬТАТЫ ВЧЕРАШНЕГО ТРУДА: ПРОИЗВЕДЕНО ПРОДУКЦИИ НА 7 МИЛЛИОНОВ РУБЛЕЙ. ВЫПУЩЕНО 300 ТРАКТОРНЫХ ПЛУГОВ, 500 ТЫСЯЧ ПОГОННЫХ МЕТРОВ ХЛОПЧАТОБУМАЖНЫХ ТКАНЕЙ, 1.800 КУБИЧЕСКИХ МЕТРОВ ПИЛОМАТЕРИАЛОВ, 5.000 КУБИЧЕСКИХ МЕТРОВ ДЕЛОВОЙ ДРЕВЕСИНЫ, 54 ТОННЫ КОЛБАСЫ, 40 ТОНН МАСЛА, 2.900 ПАР КОЖАНОЙ ОБУВИ... А как похорошели города и села после старательной вчерашней приборки!

С чувством исполненного долга, с Лениным в сердце идет трудовой Алтай к знаменательному дню — 22 апреля.

Многолюдье, песни, шутки, смех. Все, как на праздничной демонстрации. Только вместо модельных туфелек — до блеска намытые резиновые «вездеходы». А колонны направляются не к центру совхозного поселка, а к теплицам, к парникам, на плантации, в сад.

На свежевыструганных и, видать, совсем недавно сколоченных носилках люди носят удобрения, набивая ими парниковые рамы, высевают семена огурцов, помидоров, капусты.

Необычен и сам рабочий день: никогда у парников не было такого многолюдья. На помощь сегодня пришли конторские работники, специалисты, врачи, учителя. И дело спорится.

Пожалуй, самая трудоемкая работа оказалась на яровизаторе картофеля. Тракторы подвозят до краев нагруженные семенными клубнями тележки. Нужно без промедления, чтобы техника ни минуты не простаивала, разгрузить тележки. А это значит — перенести на руках не десятки, а многие сотни центнеров картофеля. Начальник штаба Н. В. Сохарев поставил на этот участок управленческих работников — директора, секретаря парткома, главного агронома.

Надо сказать, начштаба не ошибся в своих расчетах: хоть и непривычное дело делали руководители и специалисты, но получалось все как надо — и быстро, и хорошо. Как знать, может быть, трудовой энтузиазм на этом участке подогревался и невесть кем выброшенным плакатом самодеятельной работы: «Шевелил мозгами — шевели руками!».

А вот еще отряд в несколько десятков человек, занятых на очистке головного канала оросительной системы овощных плантаций. В руках у каждого — древнейшее, но упорно не стареющее сельскохозяйственное орудие — лопата. Ни один человек не теряет и мгновения. На обе стороны фонтанами извергается выбрасываемая земля. С каждой минутой землекопы все дальше уходят от плаката: «Бери побольше — кидай подальше». Это на помощь коллективу совхозных овощеводов пришли сегодня работники расположенной в совхозном поселке межрайонной машиносчетной станции.

В юбилейном ленинском году овощеводы «Новоалтайского» поставили перед собой задачу — ввести в строй несколько тысяч квадратных метров новых пленочных теплиц. Дело не простое, требующее много рабочих рук. А их не всегда хватает. И вот сегодня на сооружении каркасов—в достатке рабочей силы. Трудится здесь и один из основателей совхоза Сергей Ильич Лямин. Разговариваем с ним.

— Как работается?

— Весело, — отвечает Сергей Ильич. — И уже давненько разменял седьмой десяток, а сегодня чувствую себя, как в тридцать лет.

Ветеран совхоза рассказывает, что коммунистические субботники для него — настоящие праздники. Что с самого первого совхозного субботника, состоявшегося в июне тридцать второго года на лугах, он не пропустил ни одного из этих, как он выразился, «самых веселых трудовых праздников». Вот и сегодня он вместе со всеми.

— Да не один я сегодня вышел, — объясняет Сергей Ильич, — а два сына и младшая дочь — девятиклассница.

Не отстают от Лямина и его сверстники Василий Архипович Ширинкин, Александр Никитович Киселев и десятки других, кого начштаба и приглашал-то из чувства вежливости, чтобы не обиделись. Но на субботник в канун всенародного ленинского праздника вышли в прямом смысле и стар, и млад. Все под одним стягом. Вместе с кадровыми рабочими, рука об руку, трудятся старшеклассники Сережа Круглов, Люба Першина и десятки их одноклассников. Все они помогают овощеводам, поднимают навстречу солнцу совхозный сад — яблоневые саженцы, вишни, малину, смородину, крыжовник. А ребятишки и девчонки из младших классов прибирают школьный двор, наряжают школу.

У секретаря совхозного парткома В. Н. Морозова, показавшего себя завзятым грузчиком, — короткий перерыв. С минуты на минуту должны подойти тракторы с картофелем, и он снова окунется в работу. А пока с ним можно переброситься одной-двумя фразами.

— У нас тысяча с небольшим рабочих по штатному расписанию, — говорит Виктор Николаевич. — А сегодня работают тысяча четыреста человек. Дома никто не захотел оставаться. И вот смотрите, с каким вдохновением все трудятся.

Действительно, всюду царит вдохновенный, по-настоящему коммунистический труд.

Когда верстался этот номер, начальник штаба субботника Н. В. Сохарев сообщил в редакцию, что в работе приняло участие 1.320 человек. Сумма, на которую сделаны работы, подсчитывается. Заработок участников субботника составил 1.800 рублей.

В. ЧИРКОВ.

Первомайский район.

НА СНИМКАХ: жаркая работа у парников (внизу); головной канал готовит коллектив машиносчетной станции (вверху).

Фото А. Калабухова.

НА СТРОЙКЕ И В ПОЛЕ

Одиннадцатого апреля весь район стал большой строительной площадкой. На субботнике в совхозе «Энгельсский» начата реконструкция центральной площади села Николаевка. В степном селе Ащегуль заложен парк площадью около четырех гектаров, в селе Назаровка трудящиеся вышли на строительство детского сада.

Тысячи рабочих и колхозников трудились на своих производственных участках. Двадцать шесть агрегатов закрывали влагу на полях совхоза «Энгельсский». Завершили сев трав на площади более чем 300 гектаров механизаторы колхоза имени Ильича.

— В день коммунистического субботника, — рассказал председатель колхоза Б. В. Шерстюк, — у нас работало 14 агрегатов. Отличились Николай Быков и Николай Битков. Первый закрывал влагу, второй сеял многолетние травы. Оба свои сменные задания перекрыли почти вдвое. Качество работ — отличное.

П. ШИНКАРЕНКО.

Михайловский район.

В КРАЙКОМЕ КПСС, КРАЙИСПОЛКОМЕ И КРАЙСОВПРОФЕ

ПОБЕДИТЕЛИ ПРЕДЪЮБИЛЕЙНОГО СОРЕВНОВАНИЯ

Бюро крайкома КПСС, исполком краевого Совета депутатов трудящихся и президиум крайсовпрофа подвели итоги соревнования городов, районов, коллективов предприятий промышленности, строек, транспорта, торговли и бытового обслуживания населения в честь 100-летия со дня рождения В. И. Ленина.

По итогам работы за первый квартал **победителями признаны:**

по первой группе городов — город БАРНАУЛ,

по второй группе городов — город КАМЕНЬ-НА-ОБИ,

по группе районов — ТАЛЬМЕНСКИЙ РАЙОН.

Им присуждены переходящие красные знамена крайкома КПСС, крайисполкома и крайсовпрофа.

Среди промышленных предприятий первенство заняли:

ордена Ленина завод транспортного машиностроения им. В. И. Ленина,

Алтайский завод тракторного электрооборудования,

ордена Ленина Алтайский тракторный завод им. М. И. Калинина,

Барнаульский аппаратурно-механический завод,

Алтайский моторный завод;

Славгородский химический завод им. Г. С. Верещагина,

Бийский химический комбинат,

Барнаульский электромеханический завод треста «Энергосельхозконструкция»,

ордена Трудового Красного Знамени Бийский строительно-монтажный трест № 122,

ордена Ленина трест «Стройгаз»,

Барнаульская швейная фабрика № 1,

Барнаульская швейная фабрика «Авангард»,

Барнаульский хлебозавод № 5,

Боровлянский леспромхоз,

Барнаульский головной производственный комбинат,

Барнаульский центральный универмаг.

«МИЛЛИОНЫ КРАСНЫХ НАКОВАЛЕН, МИЛЛИОНЫ МУСКУЛИСТЫХ РУК...»

Репортаж-хроника из краевого штаба по проведению массового коммунистического субботника

Сохранились фотографии того времени. С удивительно длинной трубой, угловатый, но и нарядный паровоз «овечка» 7024, отремонтированный на первом субботнике. На другом снимке запечатлен коммунистический субботник на Казанском вокзале столицы 10 мая 1919 года. Солдаты в длинных шинелях. На переднем плане — двое пилят бревна.

В газете «Известия» тех дней неизвестный автор писал:

Миллионы красных наковален...
Миллионы мускулистых рук...
Разливайся по заветным далям,
Всероссийский первомайский стук...
В этот день мы радостно воздвигнем
памятники вольного труда...
В трудовом соединятся гимне
Деревушки, села, города.

Тогда же, в мае 1920 года, состоялся первый субботник на Алтае. Каждый второй житель Барнаула принял участие в «красной субботе». Много лет прошло с тех пор. Но сущность субботников не изменилась. Все так же проявляется в них радость коллективного труда. В большие дела претворяется возросшая сознательность советских людей, воспитанных партией.

Подробнее рассказать о трудовом празднике мы попросили начальника краевого штаба по проведению субботника секретаря крайкома КПСС А. Н. НЕВСКОГО.

— Как и все события нынешнего года, — сказал Александр Николаевич — Всесоюзный коммунистический субботник несет на себе отблеск великой даты — столетия со дня рождения Владимира Ильича Ленина. Недавно прошедшее обсуждение Письма ЦК КПСС, Совета Министров СССР, ВЦСПС и ЦК ВЛКСМ показало, что у каждого трудового коллектива впереди много больших дел. И нынешний субботник, безусловно, станет образцом инициативы и творческого подхода к ним.

В нашем крае немало коллективов с замечательными рабочими традициями, накопивших опыт проведения субботников. Это коллективы Барнаульского железнодорожного депо, Алтайского вагоностроительного завода, Барнаульского ордена Ленина станкостроительного завода и других. Уже не раз говорилось об алтайских железнорожниках, которые провели свой первый субботник еще в 1920 году. В 1921 году депо организовало субботник по ремонту подвижного состава. Несколько лет спустя демобилизованные красноармейцы—машинисты Н. Кузнецов, Н. Григорьев, помощники машинистов П. Михайлов и В. Бабчук своими силами во внеурочное время восстановили паровоз и стали на нем работать. В годы войны, 4 августа 1941 года, на общем митинге железнодорожников было решено: праздник — День железнодорожника считать рабочим днем. Коллектив депо заработал в тот день в фонд обороны 3.525 рублей. Почин барнаульцев был подхвачен по всей сети дорог. И сегодня железнодорожники намерены достойно поработать на субботнике.

— Какую работу проделал штаб по подготовке субботника?

— Прежде всего члены штаба позаботились о хорошей организации дела. Во всех городах, рабочих поселках, районах, на предприятиях и в учебных заведениях созданы оперативные штабы по проведению субботника. Намечен фронт работ, детально продуманы вопросы снабжения и обеспечения всем необходимым. Словом, сделано все возможное, чтобы сегодняшний день стал настоящим праздником труда.

В помещении краевого штаба раздается телефонный звонок. Смотрим на часы: 9 часов 15 минут. Итак, праздник труда начался! Мы постараемся не упустить важнейшие подробности коммунистического субботника. Первое сообщение — из Барнаульского городского штаба.

По предварительным данным, в краевом центре вышло на субботник 250 тысяч человек.

9 ЧАСОВ 20 МИНУТ

СООБЩЕНИЕ ИЗ СОЛОНЕШЕНСКОГО РАЙОНА. Население райцентра приступило к заготовке строительных материалов

(Окончание на 2-й стр.).

Сегодня — День космонавтики

ТОРЖЕСТВЕННОЕ СОБРАНИЕ В КРЕМЛЕВСКОМ ДВОРЦЕ СЪЕЗДОВ

Советский народ, люди планеты Земля торжественно отмечают День космонавтики — девятилетие первого в мире полета в космос нашего соотечественника коммуниста Юрия Алексеевича Гагарина.

10 апреля в Кремлевском Дворце съездов состоялось собрание представителей трудящихся столицы и воинов столичного гарнизона.

Тепло встретили присутствующие появление в президиуме руководителей Коммунистической партии и Советского правительства.

Собрание открыл председатель исполкома Моссовета В. Ф. Промыслов.

Слово для выступления было предоставлено президенту Академии наук СССР академику М. В. Келдышу.

Затем выступил дважды Герой Советского Союза, летчик-космонавт СССР генерал-майор авиации Г. Т. Береговой.

Участники собрания с большим подъемом приняли приветственное письмо Центральному Комитету Коммунистической Партии Советского Союза, Президиуму Верховного Совета СССР и Совету Министров СССР.

(ТАСС).

НАСТОЯЩИЙ ПРАЗДНИК

Я работаю в тресте сахарной промышленности. Физическим трудом, нам, служащим, приходится заниматься редко. Тем охотнее все поддержали мысль — заняться благоустройством.

Утром вышли на улицу Никитинскую и дружно принялись за дело. Любо было смотреть, как люди орудовали ломами, лопатами и метлами. Всюду слышались шутки, смех. Это был подлинный праздник коммунистического труда. И, наверное, не только мне вспомнились вчера слова В. И. Ленина: «Коммунистический труд в более узком и строгом смысле слова есть бесплатный труд на пользу общества, труд, производимый не для отбытия определенной повинности, не для получения права на известные продукты, не по заранее установленным и узаконенным нормам, а труд добровольный, труд вне нормы, труд, даваемый без расчета на вознаграждение, без условия о вознаграждении, труд по привычке трудиться на общую пользу и по сознательному (перешедшему в привычку) отношению к необходимости труда на общую пользу, труд как потребность здорового организма».

Если бы мне предложили выразить впечатления вчерашнего дня одним словом, я бы сказал слово: радость. Радостно было браться за работу, чувствуя, что вот так же дружно вместе с тобой начинают ее миллионы советских людей. Радостно было оттого, что все мы знали: труд наш идет на общую пользу.

И после работы, любуясь делом наших рук, я снова испытал чувство радости. И все шли с субботника довольные, радостно-возбужденные, как «дут с праздничной демонстрации. Да, верно сказал поэт:

Даже будни может труд
Сделать праздничными
днями.

Г. СЕДЯКИН,
член КПСС, начальник планового отдела Алтайского сахаротреста.

«МИЛЛИОНЫ КРАСНЫХ НАКОВАЛЕН, МИЛЛИОНЫ МУСКУЛИСТЫХ РУК...»

(Окончание. Начало на 1-й стр.).

для сооружения пионерского лагеря. В дальнейшем он будет строиться жителями Солонешного в свободное от работы время.

В хозяйствах идет ударный труд на ремонте техники и очистке зерна.

9 ЧАСОВ 25 МИНУТ

Корреспондент «Алтайской правды» Н. Варюхин передает из КУЛУНДЫ: без малого 19 тысяч человек пришло на субботник в Кулундинском районе.

Учащиеся медучилища на полях совхоза «Победа» закладывают 60 гектаров полезащитной лесной полосы.

9 ЧАСОВ 27 МИНУТ

Тревожная весть пришла из ЧАРЫШСКОГО РАЙОНА. Строптивый приток Оби — Чарыш вышел из берегов. Около десяти тысяч человек начали борьбу с паводком. Они строят дамбы, укрепляют дороги.

9 ЧАСОВ 30 МИНУТ

— Отлично трудится коллектив авторемзавода, — позвонили из КАМНЯ. Рабочие решили выпустить продукции на 14 тысяч 400 рублей.

10 ЧАСОВ

Поступил первый рапорт о выпуске первой продукции на АВЗ. Коллектив мастеров покраски и сдачи вагонов Ю. М. Якимова и А. А. Веревкина сдал четыре вагона с надписью «Изготовлено на ленинском субботнике 11 апреля 1970 года». За смену они обязались сдать на два вагона больше нормы.

10 ЧАСОВ 30 МИНУТ

Сообщение из РУБЦОВСКОГО РАЙОНА. В колхозах «Заря», имени Гетманского, имени Тельмана, «Путь к коммунизму» ведется закрытие влаги.

12 ЧАСОВ.

В краевом штабе по проведению субботника подводятся первые итоги. К 10 часам утра миллион тружеников Алтая вышли на субботник. По 100 тысяч — в Бийске и Рубцовске.

Сообщения с мест свидетельствуют о том, что везде царит большой трудовой подъем. Комсомольско-молодежная бригада т. Летягина с моторного завода за первый час работы сделала продукции на 150 рублей — значительно больше, чем обычно.

Организованно проходит субботник в сельских районах края. Трудящиеся Кулундинской, Алейской, Рубцовской зон закрывают влагу, ведут посев многолетних трав. Более двух тысяч механизаторов работает на сэкономленном топливе.

13 ЧАСОВ

У рабочих совхоза «Панкрушихинский», выступивших инициаторами краевого соревнования за резкое увеличение заготовок и производства мяса, субботник в полной силе. 568 человек заняты ремонтом техники и животноводческих помещений, благоустраивают дворы и улицы.

13 ЧАСОВ 10 МИНУТ

Несколько лет назад коллективы двух крупнейших предприятий страны — Свердловского турбомоторного завода и «Трансмаша» начали социалистическое соревнование. Недавно уральцы побывали в гостях у алтайских машиностроителей, чтобы подвести итоги за 1969 год. Производственные показатели у трансмашевцев оказались лучше, и они были признаны победителями. Соревнуются коллективы и нынче. Мы позвонили в Свердловск и попросили заместителя секретаря парткома турбомоторного П. П. Полозова рассказать о ходе субботника. Прежде всего он попросил передать коллективу трансмашевцев сердечные поздравления с присвоением заводу имени В. И. Ленина и награждением его Ленинской юбилейной почетной грамотой ЦК КПСС, Президиума Верховного Совета СССР, Совета Министров СССР и ВЦСПС и сообщил:

— Субботник в полном разгаре. И в цехах, и на территории завода. Программу перевыполним намного.

Секретарь парткома «Трансмаша» М. М. Сидоров, комментируя это сообщение, сказал:

— Молодцы, коллеги! Но мы постараемся и здесь быть победителями.

14 ЧАСОВ 50 МИНУТ

Читателям «Алтайской правды» известно имя П. Печенкина из колхоза имени Фрунзе ЕГОРЬЕВСКОГО РАЙОНА. Бригада механизаторов, которой он руководит, выступила с призывом экономить каждому в большом и малом. В полном составе вышла бригада на субботник. В воскресенье она выведет машины в поле и начнет закрытие влаги, а субботник помог провести последние приготовления к этому. Одновременно П. Печенкин, А. Ерошкин, В. Левин, Г. Крюков, Н. Сотников навели порядок в колхозном парке, огородили его.

15 ЧАСОВ

В штабе с нетерпением ждали сообщений из ЧАРЫШСКОГО РАЙОНА. Наконец — звонок. Стихия покорилась людям. Работы по сооружению дамб и дорог подходят к концу. В совхозе «Красный партизан», например, ударная бригада из сорока человек уже возвела 250 метров дамбы и укрепила 200 метров дороги.

16 ЧАСОВ

Телефоны в штабе не умолкают. Поступают все новые и новые сообщения о беспримерном трудовом героизме участников всенародной трудовой манифестации. В ТРОИЦКОМ РАЙОНЕ 62 механизатора работают на сэкономленном горючем. Пилорамщик Алтайского лесхоза (АЛТАЙСКИЙ РАЙОН) А. Ф. Гасс за смену выдал 10 кубометров пиломатериала, выполнив норму на 120 процентов. Тружениики СЛАВГОРОДА уже изготовили десятки трансляционных радиоузлов ТУ-100, пошили 1.500 мужских сорочек, изготовили 350 ученических стульев, выпустили 64 кубометра сборного железобетона, что гораздо больше, чем производится за такое же время в обычные дни.

16 ЧАСОВ 29 МИНУТ

Поступающие сообщения говорят о том, что многие предприятия, участки, смены, бригады и отдельные труженики работают сегодня на сэкономленном сырье, топливе и материалах. ТРОИЦКИЙ ремзавод изготовил из сэкономленных материалов 6 кузовов авторемонтных мастерских и 20 авторам. 70 бригад РУБЦОВСКОГО локомотивного депо работали на сэкономленном топливе.

17 ЧАСОВ 30 МИНУТ

Сообщение из БИЙСКА. Котельщики уже изготовили продукции на 69 тысяч рублей из обещанных ими 80. А ведь еще будет трудиться вторая смена.

Сверловщик котельно-сварочного цеха А. А. Иконников сегодня утром обратился ко всем рабочим завода с призывом выработать полторы—две нормы и сам обязался превысить сменное задание в два раза. Как сообщили в штаб, А. А. Иконников выполнил норму на 250 процентов!

17 ЧАСОВ 45 МИНУТ

Отовсюду докладывают об итогах трудового субботника. РУБЦОВСК: изготовлено продукции на миллион 150 тысяч рублей. Коллектив участка мастера И. З. Котикова с АЛТАЙСКОГО МОТОРНОГО ЗАВОДА выполнил сменное задание за пять часов. Три дневных нормы выполнила смена старшего мастера В. С. Суворова с этого же завода. Коллектив штапельного производства Барнаульского комбината химволокна за одну смену выработал 96 тонн волокна вместо 82,5 тонн по плану. Трансмашевцы взятые на субботник обязательства перевыполнили. И так — десятки, сотни рапортов. А субботник продолжался во вторых сменах предприятий.

И вот, наконец, обобщенные, хотя еще и неполные данные по всему субботнику: в нем приняли участие один миллион 315 тысяч трудящихся Алтая. Свыше семи миллионов рублей — вот предварительно в какую сумму оценен объем выполненных работ.

Репортаж вели
В. ПАВЛОВ,
Ю. СОВЦОВ.

БОЛЬШОЙ И РАДОСТНЫЙ ДЕНЬ

СУББОТУ 11 апреля на листке календаря можно было бы пометить красным. Потому что этот весенний день был по-настоящему праздничным: над крышами и фасадами зданий реяли флаги, алели транспаранты. Гремели марши и песни первых лет революции.

В город пришел коммунистический субботник, посвященный столетнему юбилею Владимира Ильича Ленина.

ОРГАНИЗОВАННО приступили к делу рабочие завода механических прессов. Технические службы заранее позаботились о фронте работ для цехов. Подготовлены инструменты, заготовки деталей.

Вскоре радиогазета «Прессостроитель» уже сообщала о лучших достижениях. У проходной запестрели «Молнии», рассказывающие о героях коммунистического субботника.

Литейщик коммунист Владимир Васильевич Игнатенко работал на сэкономленных материалах и задолго до конца смены выполнил дневную норму. Обгонять время для коммуниста Игнатенко стало традицией. Выполнил он и свои обязательства, взятые в честь столетия со дня рождения В. И. Ленина.

Токарь Юрий Тимофеевич Багдасаров получил задание обрабатывать детали для стотонных прессов и к концу смены дал полторы нормы, а коммунист сверловщик Александр Сергеевич Огарков выполнил два сменных задания.

Более двух тысяч человек трудилось на коммунистическом субботнике, и вот его итоги: изготовлено два стотонных пресса и один пресс-автомат. Кроме этого, было сдано еще два пресса, которые комсомольцы завода собрали во внеурочное время.

На всех прессах яркие таблички. Пусть тот, кому придется работать на этих машинах у нас в стране или за рубежом, не сомневается насчет качества: прессы изготовлены в день коммунистического субботника. И этим все сказано.

Необычно началась смена и на Барнаульском шинном комбинате. После краткого митинга, под звуки любимых песен все заняли свои рабочие места. В цехах здесь было необычно многолюдно: те, кому положено в этот день отдыхать, пришли помочь своим товарищам.

Соревнование разгорелось с первых минут работы. По комбинату курсировала агитмашина. Самодеятельные артисты выступали перед рабочими в обеденный перерыв, член штаба субботника рассказывал, как трудятся в других цехах, называл передовиков.

А к концу дня 25 радиоточек, установленных на территории комбината, сообщили: автокамерный и шиноремонтный работали на сэкономленном сырье. Изготовили две тысячи автокамер, отремонтировали 100 автопокрышек. «Молнии» хорошо отозвались о 500 студентах педагогического института и старшеклассниках 73-й подшефной школы, работающих на благоустройстве территории и цехов комбината.

В субботу 11 апреля не только отдельные рабочие и цехи заводов и фабрик работали на сэкономленном сырье. В этот день почти девять тысяч рабочих «Трансмаша» выдали на сотни тысяч рублей продукции из сэкономленных материалов.

Пять тысяч моторостроителей изготовили из сбереженных материалов продукции на 100 тысяч рублей.

Барнаульский хлопчатобумажный комбинат работает по скользящему графику, и здесь субботник начался раньше, чем на других предприятиях города. С первых же минут хлопчатобумажники взяли высокий темп. Между бригадами развернулось соревнование. Каждый час называли имена победителей. Результаты работы отражались в «боевых листках», которые вывешивались прямо в цехах.

В 12,30 с машин прядильщиц цеха «основа» Наташи Находкиной, Лили Кноль, Ани Лобашевой были сняты первые килограммы пряжи. Ударник коммунистического труда Надежда Ивановна Иванова, смазчица чесального цеха, узнав о субботнике, вышла в свою смену, несмотря на то, что находилась в очередном отпуске.

— Не могу в такой день быть вне коллектива! — сказала она и трудилась отлично.

Много было героев трудовой вахты, и трудно выделить лучших. Помощник мастера Михайлов обслуживал 42 станка вместо обычных тридцати. Смена мастера сортотрепального цеха Ольги Николаевны Третьяк выпустила 45 тонн холстов. И так трудились все.

За смену комбинат дал 7 тонн пряжи, 70 тысяч метров суровой ткани, 61 тысячу метров готовых тканей.

СЛАВНО В ЭТОТ ОСОБЕННЫЙ день потрудились и строители. В объекты юбилейного года уложено 435 кубометров кирпича, смонтировано 630 кубометров сборного железобетона, оштукатурено 3.800 квадратных метров поверхностей, выполнено 3 тысячи квадратных метров малярных работ.

У строителей в субботнюю смену не было недостатка в материалах. Предприятия стройиндустрии дали стройкам 300 тысяч штук кирпича, 900 кубометров сборного железобетона, 300 кубометров раствора и других материалов.

Новые жилые микрорайоны нашего города, а также административные и культурно-бытовые объекты за смену выросли на этаж. Трудились не только строители, но и служащие городских предприятий. Они помогали в отделке нового здания краевого драматического театра, нового здания строящейся краевой библиотеки и других строек города.

В ткацком производстве № 1 мотальщицы Артамонова, Барсученко, Гарстнер, Коровкина, Карпова, Городникова и Петрова обязались дать в день субботника сверх плана 20—30 килограммов пряжи. Свои обязательства они перевыполнили. Бригада помощника мастера четвертого ткацкого цеха Ганжарова решила выпустить за смену 900 метров первосортной ткани и сдержала слово.

В этот день на комбинате работали 2.320 станков. Каждой ткачихе хотелось изготовить своими руками сверхплановые метры ткани. Начальники цехов, мастера, контролеры тоже встали к станкам. Контролером качества в ленинский Всесоюзный субботник была совесть рабочего.

Просто диву даешься, как может измениться облик города всего лишь за один день. Но ведь это был не простой день — Всесоюзный ленинский субботник. Жители Барнаула—трудящиеся, школьники, учащиеся профтехучилищ и техникумов, студенты высших учебных заведений приняли активное участие в очистке закрепленных территорий: проспектов, улиц, скверов, парков, газонов, цветников.

100 тысяч жителей благоустраивали родной город. Им помогали 1.200 автомашин, бульдозеры, экскаваторы и другая техника. И теперь чисты и отремонтированы все магистральные дороги города. Асфальтобетонный завод городского управления коммунального хозяйства выработал 11 апреля 100 тонн асфальтобетона из сэкономленных материалов. Этот бетон уложен качественно и быстро.

В день Всесоюзного ленинского субботника в городской штаб по проведению субботника через каждый час летели донесения: выпущена сверхплановая пряжа, выданы сверхплановые машины, изготовлены сотни пар обуви для жителей края. Сотни донесений шли в штаб, и в каждом рассказывалось о героическом труде барнаульцев.

Когда смолк шум станков заводов, фабрик и других предприятий, штаб подвел итоги. Оказалось: барнаульские предприятия выпустили продукции почти на 3 миллиона рублей. Изготовлено 300 топливных насосов, десятки тонн штапеля и капрона, 15 тысяч штук швейных изделий, 1.800 пар кожаной обуви и много другой продукции.

Барнаульцы продемонстрировали в этот день свою верность идеям Ленина, преданность Коммунистической партии, делу коммунизма.

Многие ветераны труда и войны, находящиеся на заслуженном отдыхе, пришли в цехи заводов и фабрик. Они выступали на митингах перед молодым поколением, которое продолжает их дело. А потом плечом к плечу работали с сыновьями и внуками.

Отличившиеся участники субботника получали памятную грамоту горкома партии: на символически красной обложке — изображение Ильича, а на развороте — слова благодарности за бескорыстный труд.

Е. ГУЩИН.

г. Барнаул.

ВО ВЧЕРАШНЕМ НОМЕРЕ ПОД РУБРИКОЙ «ДАЕМ СЛОВО» ЛЮДИ РАЗЛИЧНЫХ ПРОФЕССИЙ РАССКАЗАЛИ О ТОМ, КАК ОНИ СОБИРАЮТСЯ ПРОВЕСТИ СУББОТНИК. ВЧЕРА ПОСЛЕ СУББОТНИКА НАШИ КОРРЕСПОНДЕНТЫ СВЯЗАЛИСЬ С НИМИ И ПОПРОСИЛИ ПОДЕЛИТЬСЯ ВПЕЧАТЛЕНИЯМИ. ВОТ ЧТО ОНИ СООБЩИЛИ.

СЛОВО СДЕРЖАНО

В праздник труда превратился субботник на Алтайском моторном заводе.

НА СНИМКЕ: комсорг восьмого механического цеха Владимир Селиванов вывешивает очередную «молнию» в честь передового участка, где старшим мастером В. Б. Колбин.

К концу рабочего дня стал известен результат работы всего цеха. Сменное задание выполнено на 110 процентов.

Фото Е. Шлея.

ПОТРУДИЛИСЬ ЧТО НАДО

На участок я пришла не первая, как ни старалась. Здесь уже были старший мастер, наладчики, кое-кто из девчонок.

В половине восьмого уже работали все станки. Некоторые рабочие включили их раньше. И я тоже.

По правую руку от меня—Галя Нещеретная. Она, как и я, накатывает резьбу, старается вовсю. Молодчина, красиво работает.

Наладчик Иван Владимиров — весь в деле. Старается и за себя и за других. Вот подвез мне детали, отгрузил тельфером готовые от Гали и Полины, помог в чем-то Любе Орловой.

Быстро подходит конец смены. Мы не считаем детали: каждый уже знает, что перешагнул норму. Смена перекрыла задание на целых 17 процентов. Я и Галя сделали почти одинаково: не по 500, как обещали, а почти по тысяче шпилек сверх плана накатали.

Отлично сработали и Зоя Иванова, и Вера Емельянова, и Люба Орлова, и Люда Колесова, и все остальные.

Е. АНИЩЕНКО,
резьбонакатчица цеха М-2.

г. Барнаул,
моторный завод.

ВРЕМЯ ПРОМЕЛЬКНУЛО НЕЗАМЕТНО

Вот и наступил этот долгожданный день. Нам предстояло навести полный порядок на территории своего студенческого городка. И армия будущих инженеров показала, что она умеет хорошо орудовать не только циркулем и линейкой, но и орудиями физического труда. Дружно, весело взялись все за дело. «А ну, кто больше и лучше сделает?» — подзадоривали друг друга. Время промелькнуло незаметно. Взглянули, а территория возле политехнического и прилегающие к нему улицы словно улыбаются: так добросовестно они были убраны.

В этот день студенты заработали несколько тысяч рублей, и все они пошли в ленинский фонд. В первых рядах, как всегда, были комсомольцы.

В. БУТЫГИН,
секретарь комитета ВЛКСМ Алтайского политехнического института.

ВСЕ, КАК ОДИН

В это апрельское утро в гаражах и мастерских предприятий управления чувствовалась приподнятость и, я бы сказал, торжественность. Все водители, собранные и подтянутые, заняли свои рабочие места точно в назначенное время.

— Ни одной задержки, ни одного нарушения графика, — единодушно решили шоферы. И слово сдержали — 11 апреля транспорт действовал особенно четко.

П. ТАЛАНКИН,
член комиссии по проведению субботника при Алтайском транспортном управлении.

ПОЛНЫЙ УСПЕХ

На субботник явились все свободные от дежурства. К сотрудникам больницы присоединились и выздоравливающие больные, которым не противопоказана физическая работа. Их никто не просил о помощи, но трудовой порыв захватил всех.

Сделали по благоустройству значительно больше, чем планировалось. Подготовили восемь больших цветочных клумб, четырнадцать грядок, побелили около тысячи деревьев. Выкопали 150 ям для посадки деревьев и канавы под посадки кустарника.

В. ОРЛОВ,
нач. медицинской части краевой больницы.

ЗДОРОВО!

Работали на субботнике здорово! У всех будто прибавилось сил. Да иначе и быть не могло: ведь труд наш в этот день был посвящен Ильичу.

Результат субботника: наш литейный цех выдал готовой продукции на 11,7 тысячи рублей. Если взять средние цифры за нынешний год, то это—лучший показатель!

Б. БАКУНИН,
рабочий завода агрегатов.

ДРУЖНОЙ СЕМЬЕЙ

У всех сотрудников нашего отделения — телеграфистов, операторов, почтальонов — с утра было отличное настроение. Коллектив у нас небольшой — 28 человек. Обычно работаем по сменам, а в этот день собрались все — одной дружной семьей. Обязанности свои распределили заранее: одни убирали двор, территорию возле здания, другие — сквер.

Замечательное это мероприятие — субботник. В этот день как-то особенно сильно ощущаешь свою принадлежность к многомиллионной армии труда.

В. БОРОДКИНА,
начальник 3-го отделения связи.

г. Барнаул.

СТРАНИЦЫ ВЕЛИКОЙ ЖИЗНИ

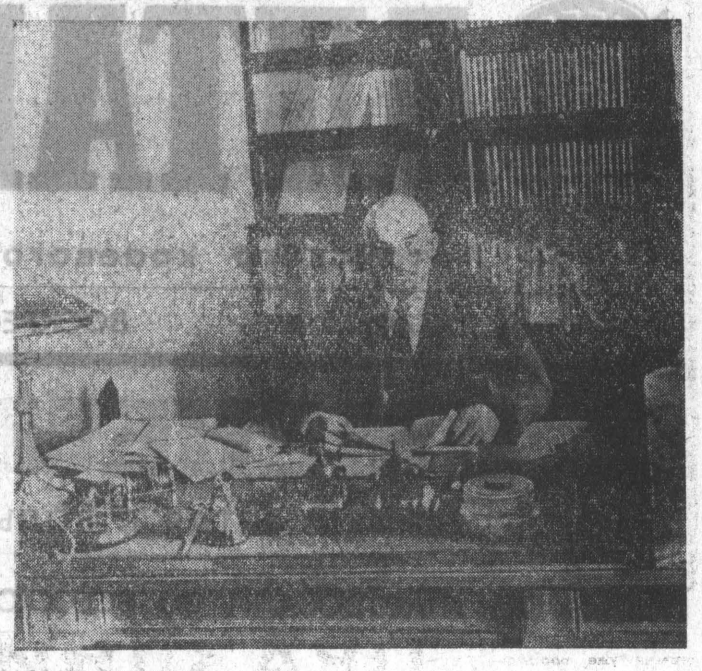

Рабочий кабинет В. И. Ленина. Этот уголок Кремля дорог сердцу каждого советского человека. Сюда, к Ленину, приходили за советом партийные и государственные деятели молодой Республики Советов, рабочие и крестьяне. Миллионами незримых нитей был связан его кабинет со страной. Здесь решались проблемы величайшей исторической важности. Отсюда Ленин руководил многомиллионными массами трудящихся, вставших на защиту социалистического Отечества от внешней и внутренней контрреволюции. Здесь был боевой, революционный штаб по переустройству экономической, культурной жизни страны, здесь намечались грандиозные по замыслу планы социалистического строительства. Здесь был мозг и сердце партии — Ленин. К нему разрешить свои сомнения, получить добрый совет, товарищескую поддержку приезжали виднейшие деятели международного коммунистического и рабочего движения — Клара Цеткин, Вильгельм Пик, Марсель Кашен, Георгий Димитров и другие. И после бесед с Ильичем все они с восхищением говорили о его глубоком знании жизни не только России, но и обстановки тех стран, которые представляли зарубежные гости. Они отмечали необыкновенную способность Владимира Ильича понимать думы и чаяния трудящихся всего мира.

...На этажерке-«вертушке» в кабинете В. И. Ленина лежит болгаро-русский словарь, подаренный Ильичу, болгарскими коммунистами. На титульном листе рукой Г. Димитрова написано: «НАШЕМУ ЛЮБИМОМУ УЧИТЕЛЮ И НЕИЗМЕННОМУ ВОЖДЮ ВСЕМИРНОЙ ПРОЛЕТАРСКОЙ РЕВОЛЮЦИИ ТОВАРИЩУ ЛЕНИНУ».

НА СНИМКАХ: В. И. Ленин в рабочем кабинете в Кремле; этажерка-«вертушка» с книгами в кабинете В. И. Ленина.

ТЫСЯЧИ НЕЗРИМЫХ НИТЕЙ

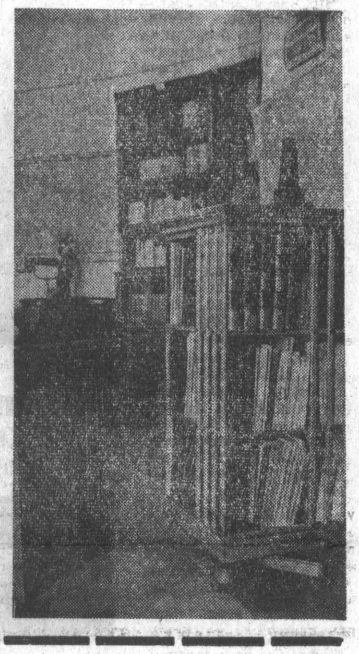

КАК СЕЯТЬ

УЧИТЫВАТЬ ОСОБЕННОСТИ ВЕСНЫ

Ни одна весна не похожа на другую. У каждой есть свои, присущие только ей особенности. Учесть их, поставить положительные факторы на службу урожая — главная сегодняшняя задача земледельцев.

После мартовского (1965 г.) Пленума ЦК КПСС, решения которого открыли перед специалистами сельского хозяйства неограниченный простор для творчества, сделав их подлинными технологами полей и ферм, в нашем крае уже немало сделано по повышению культуры сельскохозяйственного производства. И это положительно сказалось на повышении урожайности и продуктивности животноводства. Подтверждением служат итоги работы коллективов бригад, отделений и хозяйств высокой культуры земледелия.

Как уже сообщалось в нашей газете, недавно в краевом центре проходил слет руководителей и специалистов—первопроходцев технического прогресса в сельском хозяйстве. А на следующий день в краевом комитете партии собрались ученые и практики, чтобы обменяться мнениями по волнующему в эти дни всех земледельцев вопросу — о стратегии и тактике на период весенних полевых работ.

Это был откровенный, поучительный разговор. Каждый высказывал свою точку зрения, опираясь на практику и научный эксперимент.

Суммируя высказывания мастеров высоких урожаев, специалистов и ученых, можно сделать вывод: **готовых, универсальных, пригодных не только для почвенно-химических зон края (а их у нас 9), районов, хозяйств, но даже и для отдельных бригад рецептов нет. Участники этой своеобразной дискуссии еще раз подтвердили истину: «Каждому полю — свою агротехнику». И эту агротехнику должен разработать на месте, исходя из конкретных условий обстановки, организационно-хозяйственных возможностей колхоза или совхоза, агроном, и только агроном.**

Участники этого совета согласились: все агротехнические и организационные меры обязательно должны быть направлены на главное: **сохранение максимума влаги в почве.** А как это сделать, агрономы должны решить непосредственно на поле.

Была также достигнута договоренность, что ученые и специалисты поделятся опытом борьбы за сохранение влаги и по ряду других вопросов на страницах «Алтайской правды».

Сегодня мы публикуем первое из выступлений этого цикла — статью директора Кулундинской сельскохозяйственной опытной станции В. П. Швагждиса и заместителя директора по науке И. Г. Иванкова.

ЗАПАСЫ влаги в почве в апреле по большинству районов Кулунды составят от 600 до 1.200 тонн на гектаре. Но поскольку сошел снег рано и, согласно прогнозу, апрель ожидается теплым, без значительных осадков, то, если не принять соответствующих мер, можно ожидать проявления ветровой эрозии и значительных потерь влаги.

Осенью прошлого года длительное время шли дожди. В результате произошло заметное уплотнение почвы на всех фонах и увеличение сорной растительности. Это также надо учитывать при проведении весенних полевых работ.

Предстоящая весна будет сложной, потребует от руководителей хозяйств, специалистов, всех земледельцев большой маневренности в выборе сроков и способов полевых работ, умения применить знания и практический опыт, так как от этого в каждом конкретном случае будет зависеть конечный результат.

Различные приемы предпосевных обработок почвы дают ожидаемый эффект только при правильном их применении, когда учитывается влажность почвы, степень ее распыленности, наличие стерни, засоренность и ряд других факторов. Даже незначительный промах может привести к резкому снижению урожая.

Как известно, первоочередной работой на полях является ранневесеннее закрытие влаги. Этот прием не нов, однако он не всегда агротехнически правильно выполняется, иной раз недооценивается. Между тем, важность его очевидна. Наблюдения показывают, что в наших условиях для этого достаточно разрыхлить верхний слой почвы на глубину 4—5 сантиметров. В производстве орудий для рыхления на такую глубину нет. Поэтому надо сделать так, чтобы имеющимися орудиями произвести обработку, по крайней мере, не глубже 7 сантиметров. Рыхление на большую глубину не дает положительного результата, приводит к иссушению.

Какие орудия целесообразно использовать для закрытия влаги? На паровых полях и там, где еще имеется отвальная зябь, могут применяться бороны зиг-заг. Паровые поля при существующей технологии их обработки к концу парования обычно сильно разрыхлены. Весной такое поле достаточно пробороить в один—два следа. Кратность боронования надо определять для каждого поля в отдельности.

Лучшие результаты от боронования получаются, если оно производится поперек или под некоторым углом к осенней обработке. Кстати, надо сказать о кулисах. Во многих хозяйствах их уничтожают в момент закрытия влаги. Это неправильно. Кулисы на паровых полях нужно уничтожать непосредственно перед посевом. Это предохранит почву от эрозионных процессов. Лучше всего это сделать дисковой бороной. В тех случаях, когда этими орудиями уничтожить кулисы не удается, можно использовать комбайны. Полосы, где размещались кулисы, необходимо обработать на глубину заделки семян культиватором-плоскорезом КПП-2,2.

На полях, обработанных плоскорежущими орудиями с осени, борона редко достигает цели, так как забивается стерней, плохо разделывает верхний горизонт почвы. Кроме сохранения влаги, ранневесенняя обработка почвы на стерневых фонах должна решать задачу заделки семян сорняков во влажный слой, так как после осенней обработки плоскорезами и глубокорыхлителями они в основном остаются на поверхности.

Из имеющихся орудий эту задачу выполняют дисковые лущильники с плоскими дисками. Очень важно прикатывание при проведении ранневесеннего закрытия влаги лущильниками. Наиболее эффективное ранневесеннее прикатывание достигается на фоне осеннего глубокого рыхления. На необработанных с осени полях сорняки хорошо прорастают без прикатывания.

В этом году в хозяйствах зоны имеется значительное количество полей, не обработанных с осени. На этих полях также необходимо сделать закрытие влаги, потому что, если их оставить без обработки на продолжительное время, как это бывало нередко в прошлые годы, то почва на них сильно иссушается и уплотняется, что резко сказывается на качестве предпосевной обработки и посева. Здесь закрытие влаги лучше проводить культиватором-плоскорезом КПП-2,2. Можно также использовать дисковые лущильники. Для обеспечения устойчивой и равномерной работы культиваторов-плоскорезов КПП-2,2 на них надо положить груз — 100 килограммов на метр захвата.

Первооткрыватели звездных путей

Девять лет назад «Известия» над сообщением о полете Юрия Гагарина дали шапку: «Свершилось». Одно слово, но какое емкое. Свершилась вековая мечта: человек в космосе. Советский человек Юрий Гагарин первым проторил дорогу в звездное пространство.

А через несколько месяцев штурм космоса продолжил наш земляк Герман Степанович Титов. Затем последовали полеты других космических кораблей, выход в космос А. Леонова, групповые полеты, стыковка в безвоздушном пространстве.

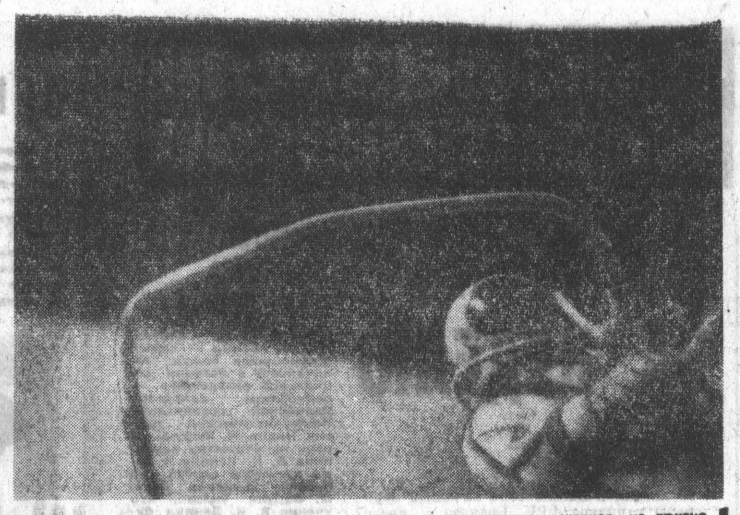

И когда накануне Дня космонавтики мы услышали о запуске искусственного спутника «Космос-330», то это сообщение восприняли как обычное. Да оно и стало таким.

Каждый космический полет — это новый шаг вперед, который приближает день, когда человек шагнет на другие планеты.

НА СНИМКАХ: Ю. А. Гагарин принимает первые поздравления с успешным приземлением (слева); космонавт-2 Г. С. Титов — на родной земле (в центре); первые шаги в космосе (справа).

ПРАЗДНИК, КОТОРЫЙ ВСЕГДА С ТОБОЙ

Растут на этой улице большие тополя. Могучие деревья уже проснулись от зимнего сна, вот-вот почки отсалютуют весне, и зелеными флагами листьев вырвется на волю жизнь. И когда мимо проходят ребята из бригады слесарей И. Г. Фомина, то разве только новичок не знает, почему вдруг замедлил шаг бригадир, почему вскинул голову вверх и улыбается задумчиво и затаенно.

Что увидел особенного? Тополя как тополя, каких немало в Барнауле. Только Ивану Григорьевичу дороги именно эти, потому что они — странички его биографии.

Вот уже тридцать шесть лет, как пришел Фомин на Барнаульский вагоноремонтный завод. И вместе с заводом вошли в его жизнь коммунистические субботники. В горячие тридцатые годы убирали и благоустраивали территорию, ремонтировали сверхурочно вагоны и паровозы, собирали металлолом, рыли канавы под водопровод. В годы войны все выходные дни проводили в литейном цехе — фронт ждал боевую продукцию.

В один из субботников и посадил Иван Григорьевич тополя — двенадцать слабых прутиков, которые теперь вымахали вон в каких красавцев.

Человеческая память, как поезд. Прозвучал сигнал отправления — и пошли стучать колеса от станции к станции. И уже вспоминает Иван Григорьевич озаренные радостью победы послевоенные субботники и чувство, с которым стоял в музее завода, сохранившем историю «красных суббот» с самой первой — 30 января 1920 года. Тогда группа рабочих выехала на станцию Большая Речка заготовлять дрова, а остальные наводили порядок в цехах.

Пожелтевшие кусочки картона, бесхитростные строки... Сколько стоит за ними!

Вчитайтесь хотя бы в эти сообщения, опубликованные в 1920 году в газете «Алтайский коммунист»: «В селе Чемал Бийского уезда в июле месяце были устроены субботник и воскресник... Всего работало 207 человек. Дружный, организованный труд дал следующие результаты:

Заготовлено для немальских школ 26,5 сажени дров. Исправлена насыпь на дороге длиной в 50 сажен, шириною 2 сажени. На расстоянии семи верст очищена от камней дорога, исправлена изгородь у школы, распилено 15 возов тесу, сшито 7 пар обуви для детского дома...».

«Выстроившись в ряды, с красным знаменем, под звуки «Интернационала» двинулась могучая армия труда на поле для уборки хлеба. Косы, серпы и мозолистые руки тружеников сделали огромное дело. Хлеб весь был снят и увезен...» (село Средне-Красиловское Барнаульского уезда).

Летописцы первых субботников не искали красивых слов, не фиксировали поименно их участников. Это был коллективный труд, и он был силен именно общим энтузиазмом. Это был сознательный труд, потому что не приказ и не заработок руководили людьми, а «самоотверженная, преодолевающая тяжелый труд, забота рядовых рабочих об увеличении производительности труда, об охране каждого пуда хлеба, угля, железа...».

И мастер высокого класса, и учитель, и служащий не гнушались лопатой и носилками, если того требовало дело. И беспартийные становились рядом с коммунистами, шла за комсомольцами молодежь. Работали полуголодные, кое-как одетые. Работали, когда пот заливал глаза и деревенели от усталости мускулы. Возвращались домой затемно. Кто-нибудь запевал «Интернационал», и подхваченное множеством голосов разносилось над притихшей землей: «Мы наш, мы новый мир построим!..».

С тех памятных лет от года к году пошла по стране эстафета ленинских субботников, которые сегодня вылились во всенародный праздник коммунистического труда.

Будильники опоздали разбудить своих хозяев — задолго до урочного часа были те на ногах. Завтрак — наскоро, куртка — на плечи — и на улицу — туда, где бьется на ветру алое полотнище, видное далеко и прохожим, и проезжим — «Все на коммунистический субботник!». Где гремят оркестры у заводских проходных и нельзя не подтянуться, не ускорить шаги навстречу бодрой мелодии.

Более 250 тысяч человек вышли вчера на коммунистический субботник в Барнауле, и вместе с ними — рабочие и служащие Рубцовска, Бийска, Новоалтайска, сельские труженики, школьники, студенты. Новые тракторы и моторы, ткани и паровые котлы, тонны сэкономленного сырья, блистающие чистотой площади и улицы — разве перечислишь результаты труда за один только субботний день? Труда, посвященного юбилею Ильича, отданного во славу Родины. Труда, в процессе которого не только создаются материальные блага, но выковываются непреходящие моральные ценности — коллективизм, высокая коммунистическая сознательность, взлет творчества и народной инициативы.

Мы берем эти ценности с собой в жизнь, и пламень ленинских субботников отблеском ложится на каждый наш трудовой день; как самое дорогое наследство завещаем мы их нашим детям — тем мальчишкам и девчонкам, которые, может быть, впервые ощутили себя будущими хозяевами земли, когда вместе со старшими работали на субботнике — наводили порядок в городе, помогали шефам на заводе, а потом поспешили в класс. Ведь учеба — это тоже труд, главный их труд.

Колхоз принимал в свою рабочую семью новых членов. На почетных местах — в первом ряду — сидели именинники: парнишки лет по семнадцати, и от гордости и всеобщего внимания уши их полыхали, как флаги, что украшали сцену. Старый механизатор, которому поручили приготовить для молодежи речь — складную и наставительную, глянул на первый ряд, растрогался и, отойдя от трибуны, сказал совсем просто:

— Машина — она все чувствует. Ты к ней с любовью, с уважением — и она тебя не обманет. Вот так-то, сынки!..

— Что она, живая, что ли? — хихикнул кто-то сзади. — Немудреное дело — знай себе вакливай!

И осекся под строгим взглядом зала. Мне показалось: во многих глазах мелькнуло в тот момент сожаление.

Действительно, беден, достоин жалости тот, кто не знает, что синонимом слова «работать» является не только «вкалывать», но и «творить», кто успех трудового дня измеряет количеством минут, отнятых у дела.

Человек приходит на землю, чтобы оставить после себя красавцы города, золото хлебных полей, проложенные в космосе звездные трассы. Это не образ и не художественное преувеличение для тех, кто умеет по-государственному смотреть на свои каждодневные, не всегда заметные дела, возвысить их до поэзии.

Уже в годы, когда народ совершил подвиг, отстояв революцию, Владимир Ильич Ленин писал о самом длительном, самом упорном, самом трудном героизме — героизме будничных дел.

И когда сегодня поэт заявляет:

«...Жизнь моя —
праздник!
Хоть грозный, а все-таки
праздник.
Я буден не узник, не я им
союзник,
А жизнь моя — праздник.
Всегда он в заботе,
Всегда он в работе,
А все-таки праздник», —

под этими словами может расписаться все его поколение.

Вот оно — торжество коммунистического труда. Трудосозидания, источника радости и творчества. Труда-праздника, который всегда с нами.

Г. СОКОЛОВА.

ОНИ УДОСТОЕНЫ ЮБИЛЕЙНЫХ НАГРАД

ОРДЕНА ЛЕНИНА КОЛХОЗ «РОССИЯ» ЗМЕИНОГОРСКОГО РАЙОНА

В ордена Ленина колхозе «Россия» Змеиногорского района к телефону подошел председатель И. Я. Шумаков. На вопрос нашего корреспондента Илья Яковлевич сообщил, что все колхозники безмерно рады награде. Да это и понятно. За эту высокую награду соревновался весь коллектив хозяйства. Каждый внес в победу свою долю труда.

— С какими показателями встречают животноводы колхоза столетний юбилей В. И. Ленина?

— Достаточно сказать, что из запланированных на этот год 5.600 центнеров мяса государство уже к первому апреля получило 4.800 центнеров. Сейчас подготовлено скота еще на триста центнеров, сдадим в середине апреля, короче говоря, ко дню всенародного праздника наши животноводы почти выполнят годовой план продажи мяса. Причем 93 процента скота мы сдаем высшей упитанности со средним весом в 395 килограммов.

Хорошо трудятся и наши доярки. В первом квартале планировалось сдать три тысячи центнеров молока, а сдано 4.909 центнеров.

— Готовы ли земледельцы к весенним полевым работам?

— Подготовка к севу у нас уже давно закончена. Добротно отремонтированы тракторы и все почвообрабатывающие машины. Пашня под весь яровой клин подготовлена с осени прошлого года. Семена у нас преимущественно первого класса, элитные, суперэлита и первой репродукции. Сорта — «саратовская-29» и «харьковская-46».

Люди тоже хорошо подготовлены к полевым работам. Надеемся и в юбилейном году порадовать страну богатым урожаем.

ОРДЕНА ТРУДОВОГО КРАСНОГО ЗНАМЕНИ ТРЕСТ № 122

С огромной радостью встретил коллектив ордена Трудового Красного Знамени треста № 122 сообщение о награждении его Ленинской юбилейной почетной грамотой. В юбилейном соревновании бийские строители улучшили все важнейшие показатели. Обязательства за первый квартал выполнили все управления. Задание по росту производительности труда трест перекрыл. Как и прежде, жилья в Бийске сдано больше, чем намечалось.

В связи с присуждением Ленинской юбилейной почетной грамоты секретарь парткома треста М. Г. Кружаев сообщил:

— В тресте еще больше возросла трудовая активность. Все чаще передовые рабочие и инженеры предлагают наилучшие пути выполнения новых задач, а следом же подают пример ударной творческой работы.

Усиление воспитательной работы, улучшение производственного быта — все это помогло оперативнее концентрировать силы, лучше организовать стройплощадки, комплектовать материалами и изделиями объекты.

По предварительным расчетам, пятилетку трест завершит месяца на два раньше срока. Воодушевленные наградой, строители, однако, стремятся к большему, шире используют резервы производства.

КОЛХОЗ «РАССВЕТ» КАМЕНСКОГО РАЙОНА

— Сообщение о присуждении нашему коллективу Ленинской юбилейной почетной грамоты, — сказал нашему корреспонденту секретарь парткома колхоза «Рассвет» тов. Л. А. Романов, — вызвало новую волну трудового и политического подъема.

Готовя трудовые подарки к всенародному празднику, животноводы завершили выполнение полугодового плана продажи государству молока. Доярки довели среднесуточные удои от каждой коровы уже до одиннадцати килограммов.

С таким же успехом трудятся животноводы, занятые на откорме скота. Сейчас на счету колхоза уже пятьсот с лишним центнеров сданного государству мяса, хотя на первый квартал планировалось сдать его только триста центнеров. Птицеводы в первом квартале отправили государству больше полумиллиона яиц сверх плана.

С особым настроем встречают юбилейную весну хлеборобы: техника подготовлена отлично, семена только высококлассные. Сами механизаторы недавно закончили учебу в агротехнических кружках и на курсах повышения квалификации.

Сейчас вся техника выведена на полевые бригадные станы. Люди еще и еще раз проверяют свои тракторы, регулируют сеялки, настраивают почвообрабатывающие машины.

КОЛХОЗ «РАССВЕТ» МАМОНТОВСКОГО РАЙОНА

В беседе с корреспондентом «Алтайской правды» секретарь парткома колхоза «Рассвет» Мамонтовского района тов. Н. М. Поткин рассказал:

— Сообщение о присуждении нашему колхозу Ленинской юбилейной почетной грамоты, — сказал Николай Михеевич, — вызвало у людей чувство радости и гордости. Каждый наш колхозник по праву считает, что в общем успехе, достигнутом в социалистическом соревновании, есть и его лепта.

Возьмите животноводов — за первые три месяца завершающего года пятилетки они выполнили план первого полугодия по продаже государству мяса. Надо сказать, что скот мы сдаем самыми высокими кондициями. Например, высшей упитанностью от нашего хозяйства принято 95 процентов сданного скота. Средний живой вес — 410 килограммов.

По плану первого квартала нашему колхозу предстояло сдать тысячу центнеров молока. К первому апреля сверх этой цифры было отправлено 570 центнеров. Наши доярки благодаря самоотверженному и четко организованному труду уверенно держат первенство в районе по надоям молока.

И в день, когда в колхоз пришла радостная весть, у нас все было готово к весенним полевым работам: люди, техника, семена. Полностью укомплектованы посевные агрегаты. Сейчас в бригадах идут производственные предпосевные совещания. Хлеборобы еще раз уточняют рабочие планы в соответствии со складывающимися погодными условиями. Коллектив земледельцев полон решимости с честью выполнить высокое социалистическое обязательство — вырастить урожай не ниже четырнадцати центнеров зерна за гектаре и продать государству тридцать тысяч центнеров хлеба — на шесть тысяч центнеров больше, чем предусмотрено планом. Это будет нашим деловым ответом на высокую юбилейную награду.

В КУЛУНДЕ?

При применении лущильников следует обратить особое внимание на угол атаки и другие регулировки. Нужно, чтобы на поверхности почвы создавался рыхлый слой глубиной 5—7 сантиметров. Это достигается при угле атаки не более 15 градусов.

При использовании борон и лущильников со сферическими дисками надо иметь в виду, что их применение в зоне возможной ветровой эрозии допустимо лишь при условии, что они во время работы не будут распылять почву. Другими словами, эти орудия можно пускать лишь на достаточно увлажненные поля. На пересохших фонах сферические диски и бороны вызывают увеличение эрозионно опасных частиц на поверхности почвы, и эти орудия применять не следует. В данном случае целесообразнее использовать культиваторы, особенно КПП-2,2, который оставляет после себя нетронутой до 80 процентов стерни. Но лучше всего вообще избегать обработки почвы, если она в пересохшем состоянии.

Словом, вопрос о выборе орудия для ранневесенней обработки нужно решать с учетом количества стерни, засоренности, типа, механического состава, плотности и распыленности почвы. Следует еще раз подчеркнуть, что создание рыхлого слоя толщиной 5—6 сантиметров на поверхности почвы в ранневесенний период очень важно как для сбережения влаги и борьбы с сорняками, так и для создания условий последующим обработкам.

Предпосевная обработка является второй операцией. На полях со всеми фонами ее следует проводить непосредственно перед посевом. Очень важен вопрос о том, сколько раз культивировать поле до посева. Это зависит от активности сорняков. Если до сева остается еще значительное время, а поле уже успело покрыться сорняками, целесообразно провести промежуточную обработку культиватором. Если же оно чистое — можно ограничиться лишь одной предпосевной обработкой.

Для предпосевной обработки наиболее эффективными являются культиваторы-плоскорезы КПП-2,2, КПЭ-3,8 и другие. Основная обработка полей, не обработанных с осени, совмещается с предпосевной и проводится (под зерновые культуры) культиваторами-плоскорезами на глубину 8—10 сантиметров.

Под подсолнечник и кукурузу необходима более глубокая обработка — 18—20 сантиметров. Отсутствие разрыва между предпосевной обработкой почвы и посевом — основное условие не только получения дружных всходов, но и вообще лучшего сохранения и использования влаги.

Хотелось бы подчеркнуть то, что в период от закрытия влаги до посева степные поля наиболее уязвимы для ветра. Неправильное проведение ранневесенних обработок может усугубить эрозионный процесс. Поэтому, чтобы усилить устойчивость почвы к эрозии, закрытие влаги и предпосевные обработки, по возможности следует проводить поперек направления господствующих ветров.

Особо надо сказать о посеве и сеялках. Положительные результаты дает совмещение предпосевной обработки с посевом, что выполняется стерневой сеялкой СЗС-9 с прикрепленными к трубчатым сошникам культиваторными лапками. Эти сеялки способны заделывать семена во влажную почву даже при значительном пересыхании верхнего горизонта. В настоящее время сеялки СЗС-9, оборудованные культиваторными лапками по типу сеялки СЗС-2,1, находят все большее признание. Особенно широко их применяют в Целиноградской области, где они созданы. Использовались такие сеялки в прошлом году в ряде хозяйств Кулунды и показали неплохие результаты. Положительно зарекомендовали себя и агрегаты, состоящие из плоскорезов КПП-2,2 и сеялок СЗС-9.

Разумеется, сеялки СЗС-9 с культиваторными лапками работают достаточно хорошо при условии, если они правильно отрегулированы, а сами лапки изготовлены качественно. К сожалению, во многих степных хозяйствах к упомянутым новинкам до сих пор проявляется ничем не оправданное недоверие. В ряде случаев они дискредитированы вследствие неправильного применения или агрегатирования.

Надо це упустить из виду и некоторые, хотя и не новые, но тем не менее очень важные моменты посевных работ, которым до сих пор в ряде случаев не придается должного значения. Так, например, нередко еще можно видеть такой посев, когда очередным проходом агрегата, чтобы не допустить просева, перекрывают участок поля, засеянный предыдущим агрегатом. Если такой посев давал плохой результат при работе сеялками с дисковыми сошниками, то тем более это недопустимо при использовании стерневых сеялок. Здесь брак особенно ощутим. Поэтому посев без маркера сеялками СЗС-9 ни в коем случае допускать нельзя.

В связи с появлением в степи новых машин и агрегатов нуждается в некоторой корректировке вопрос о ширине поворотных полос. Если существующая ширина поворотной полосы прежде была достаточной для разворота посевных агрегатов, то теперь ее явно не хватает. Как показала практика, поворотные полосы при посеве необходимо несколько увеличить. Так, для агрегата сеялок СЗС-9 с тракторами ДТ-54 и ДТ-75 поворотная полоса должна равняться 35—40 метрам, а для агрегата с трактором К-700 — до 80—85 метров. Это позволит избежать глубоких канав, которые образуются из-за очень крутых поворотов. Более широкая поворотная полоса хорошо засевается. Посев надо производить только челночным способом. Ни в коем случае не следует допускать пересева зерновых культур на поворотных полосах. Некоторые уточнения и поправки, на наш взгляд, следовало бы внести по таким вопросам, как сроки сева и нормы высева.

Весенняя обстановка, благоприятная для начала сева, по визуальным данным, может наступить на две — три недели раньше или позже. Это обстоятельство нередко подстегивает агронома. Экспромтом решается вопрос о сроках сева. Разумеется, конкретную ситуацию учитывать надо. Вместе с тем не следует игнорировать и данные многолетней статистики, которая говорит, что в условиях Кулунды ранние сроки сева яровой пшеницы давали лучший результат только в одном случае из десяти, тогда как традиционно оптимальные сроки сева, с 10 до 20 мая, давали лучшие результаты в девяти из десяти случаев.

Наиболее приемлемым сроком сева для кукурузы и подсолнечника для районов западной Кулунды мы считаем период с 7 до 18 мая, с тем, чтобы посев кукурузы закончить раньше, чем было в прошлые годы.

Надо внести некоторую поправку в нормы высева. Наши данные показывают, что существующая до сих пор рекомендация, предусматривающая высев около 3 миллионов всхожих зерен пшеницы на гектар, не должна восприниматься как не подлежащая пересмотру установка. По нашим данным, снижение этой нормы на 20—25 процентов не ведет к уменьшению урожая. В то время как завышение этой нормы сказывается на урожае отрицательно. Если при посеве дисковыми сеялками это проявлялось не столь заметно, то при посеве сеялками СЗС-9, которые повышают полевую всхожесть семян, принятая норма высева оказывается завышенной, что ведет к заметному снижению урожая. Поэтому при посеве сеялками СЗС-9 оптимальной нормой высева семян пшеницы для каштановых почв следует считать 2—2,5 миллиона всхожих зерен на гектар.

В последние годы в степных хозяйствах стали проявлять интерес к гречихе. Эта культура нередко дает неплохие урожаи, высокодоходна. Так, в 1969 году в Михайловском районе урожайность гречихи оказалась выше, чем пшеницы, на 1,4 центнера. Кулундинский колхоз им. XXII съезда КПСС за четыре года получил ее с гектара на 1,1 центнера больше, чем пшеницы; на Павлодарской опытной станции урожай гречихи в прошлом году на площади 600 гектаров составил 10,4 центнера. Способность гречихи давать хорошие урожаи заключается в ее сравнительной скороспелости и способности использовать осадки в любом периоде вегетации, а для Кулунды это — один из важнейших факторов.

Сеять гречиху надо в конце последней пятидневки мая — до 5 июня с тем, чтобы всходы не попали под поздние весенние заморозки, к которым она очень чувствительна. Лучше удается гречиха при широкорядном посеве при норме высева 35—40 килограммов на гектар.

Еще одно замечание. Хозяйства Кулунды получают незначительное количество минеральных удобрений. В то же время они применяются, на наш взгляд, не всегда рационально. Минеральные удобрения, в частности гранулированный суперфосфат, следовало бы применять в первую очередь под пшеницу, идущую по пару, на подкормку многолетних трав, на орошаемых участках. Отзывчивы на суперфосфат кукуруза и гречиха. На этих участках, как показывает опыт, минеральные удобрения наиболее эффективны.

В заключение хотелось бы подчеркнуть, что в высказанных здесь соображениях использованы не только результаты исследований нашей станции, но и лучший опыт передовых хозяйств зоны и данные других научных учреждений со сходными почвенно-климатическими условиями. Сказанное, безусловно, не охватывает всего многообразия вопросов, связанных с особенностями весеннего сева. Но, думается, что эти данные могут использовать земледельцы колхозов и совхозов зоны.

В. ШВАГЖДИС,
директор Кулундинской сельскохозяйственной опытной станции.
И. ИВАНКОВ,
зам. директора по науке.

НА СНИМКЕ: мастера высокой культуры земледелия, Герои Социалистического Труда Александр Беккер, Никита Добшик, Гавриил Буханько и Кузьма Косачев.

Фото А. Калабухова.

С разных меридианов

МИР ЗА НЕДЕЛЮ

КАНЦЛЕР БРАНДТ — В ВАШИНГТОНЕ

10 апреля в Вашингтоне начались переговоры канцлера ФРГ Брандта с президентом США Никсоном. Еще до официального начала переговоров сопровождающий Брандта министр обороны ФРГ Шмидт встречался с государственным секретарем Роджерсом, а сам Брандт совершил поездку в Техас, где западногерманские солдаты и офицеры проходят обучение в американской ракетной школе.

Посещение бундесверовских частей в Техасе было организовано как демонстрация тесной «американо - западногерманской дружбы». Нет сомнения, что американских и западногерманских империалистов объединяют общие интересы в целях сохранения и укрепления НАТО.

Американские капиталисты явно стремятся к тесному сотрудничеству с западногерманскими промышленниками в рамках «общего рынка», надеясь с их помощью еще больше внедриться в экономику Европы. Со своей стороны, Западная Германия рассчитывает воспользоваться помощью США для еще большего закрепления ведущей роли ФРГ в этой экономической группировке. Объективно договоренности этих двух стран по экономическим вопросам способствует несколько обстоятельств. Так, США заинтересованы в экспорте в Европу продовольствия, а ФРГ — в его закупке. Западногерманская промышленность, как наиболее сильная и развитая в Западной Европе, больше, чем какая-либо другая, готова к «либерализации» торговли, за которую выступают США.

Однако в отношениях между ФРГ и США имеются и серьезные разногласия. Они-то и были затронуты, в первую очередь, на встрече Шмидта с Роджерсом. Как сообщает американская печать, министры обсудили «острейшую проблему» — вопрос о возмещении расходов по содержанию американских войск в Западной Германии.

ГАЛЬВАНИЗИРУЮТ СЕАТО

Пресловутая политика «вьетнамизации», с помощью которой Вашингтон надеется выпутаться из трясины вьетнамской войны, явно терпит провал. Как сообщает агентство печати Освобождение, особенно ярко это проявилось в дельте реки Меконг. Именно здесь американцы активно заменяют свои войска частями сайгонских марионеток. Однако, несмотря на поддержку американской авиации и военных кораблей США, за три месяца 1970 года здесь было выведено из строя 18 тысяч сайгонских солдат. В результате резко снизилась боеспособность и упал боевой дух марионеточных войск.

Военные неудачи в Южном Вьетнаме Соединенные Штаты пытаются компенсировать расширением агрессий на соседние страны — Лаос и Камбоджу, а также активизацией военного блока СЕАТО. Этот агрессивный союз был создан в 1954 году по инициативе Соединенных Штатов в целях подавления национально-освободительного движения народов Востока.

Формально членами СЕАТО являются Соединенные Штаты, Англия, Австралия, Франция, Новая Зеландия, Таиланд, Филиппины, Пакистан. Однако за последние годы многие из них отошли от активного участия в агрессивных мероприятиях блока. На сессиях СЕАТО фактически пустует место Франции, Пакистан ограничивается чисто формальным участием. В Австралии растет сопротивление общественности участию австралийских войск во вьетнамской авантюре США.

В этих условиях американские стратеги пытаются сейчас применить гуамскую доктрину и к СЕАТО под флагом «азиатизации» блока. На практике это означает попытку вовлечь в СЕАТО такие страны, как Лаос, Камбоджа, Малайзия и Индонезия. Реакционный переворот, организованный ЦРУ в Камбодже, рассматривается в Вашингтоне как первый шаг в этом направлении.

КРОВАВЫЕ СОБЫТИЯ

В далекой африканской стране Лесото происходят кровавые столкновения патриотов с полицией. Как сообщает газета «Таймс», на севере страны в ожесточенных боях убито по крайней мере 100 или даже 150 человек.

Кровавые события в Лесото — прямой результат происков южноафриканских расистов, выступающих в роли ударного отряда империализма и неоколониализма, пытающегося любыми средствами удержать возможно большее число африканских стран в цепях колониальной зависимости. Для этого империалисты используют все — и экономическую отсталость, и остатки племенной раздробленности, и сотрудничество тех, чье благополучие основывается на союзе с колонизаторами.

Что касается Лесото, то эта бывшая английская колония Басутоленд обрела свою независимость в октябре 1966 года. К власти в стране пришел один из племенных вождей — Джонатан, тесно связанный с расистами из Южно-Африканской Республики. С его помощью на место английских колонизаторов быстро пришли южноафриканские, и положение коренного населения не только не улучшилось, но даже ухудшилось.

Против антинародной политики Джонатана решительно выступила Партия прогресса. Сплотив вокруг себя все патриотические силы, эта партия добилась крупного успеха на парламентских выборах, состоявшихся в январе 1970 года. Получив 35 мест из 60, Партия прогресса формально получила право сформировать правительство. Однако этого не произошло. При прямой поддержке южноафриканских расистов Джонатан произвел государственный переворот, ввел чрезвычайное положение и обрушил на оппозицию полицейские репрессии. В результате против патриотов были развернуты настоящие военные действия.

Г. ШИШКИН.

(ТАСС).

ОТКРЫТИЕ ПАМЯТНИКА В. И. ЛЕНИНУ

ДЕЛИ, 10 апреля. (ТАСС). «Ленин — самый выдающийся вождь величайшей в истории социальной революции», — подчеркнул секретарь Делийской организации Коммунистической партии Индии М. Фаруки в речи на открытии памятника В. И. Ленину в Доме культуры одного из рабочих районов Дели. М. Фаруки указал, что учение В. И. Ленина будет жить вечно, благодаря его «несравненному вкладу в революционную теорию и практику». «Угнетенные и неимущие в Индии, — сказал он,— могут много почерпнуть из ленинского учения и опыта революции, которой он руководил».

ГНЕВ СОВЕТСКИХ ЛЮДЕЙ

С глубоким возмущением узнали советские люди о новом преступлении Израиля — варварской воздушной бомбардировке начальной школы в египетской деревне Бахр Эль-Бакр. 30 убитых, 46 раненых детей — таковы трагические последствия этого бандитского налета.

Свой гневный протест против новой провокации выразили профессора, преподаватели, аспиранты и студенты Московского государственного педагогического института им. В. И. Ленина.

— Нет предела нашему возмущению варварской бомбардировкой пиратами Израиля арабской школы, — сказал профессор Д. С. Бабурин. — Действия сионистов напоминают злодеяния гитлеровцев, преступления американской военщины во Вьетнаме. Все это — звенья одной цепи, свидетельства агрессивной сущности империализма.

Коллектив института единодушно заявил, что варварский налет израильской авиации на начальную школу — это очередное преступление Тель-Авива и их покровителей, — империалистов США.

Совершенное злодеяние, отмечали сотрудники и студенты, не может не вызвать глубочайшего возмущения у всех честных людей. Попраны справедливость, гуманность, право. С этой провокацией нельзя мириться.

Преподаватели и студенты решительно потребовали обуздания агрессоров.

(ТАСС).

ЗАЯВЛЕНИЕ МИД ИТАЛИИ

РИМ, 10 апреля. (ТАСС). Министерство иностранных дел Италии опубликовало официальное заявление, в котором говорится, что «гибель 30 детей, вызванная израильской бомбардировкой школы в деревне Бахр Эль-Бакр, была воспринята в Италии с большим огорчением». Это трагическое событие, указывает МИД Италии, свидетельствует об осложнении положения на Ближнем Востоке. Итальянское правительство выражает серьезную обеспокоенность в связи с растущим обострением конфликта, а также в связи с тем, что снова гражданское население, и особенно дети, становятся жертвами военных действий.

Это заявление было сделано в ответ на запрос группы депутатов-коммунистов итальянского парламента.

ПОД УГРОЗОЙ ОТРАВЛЕНИЯ

КОПЕНГАГЕН, 10 апреля. В районе ютландского города Нербэу произошел разрыв бензопровода НАТО, проходящего по территории Дании до границы с Западной Германией. В результате на поверхность земли вылилось около 20 тыс. литров горючего для реактивных самолетов.

Датские власти пытались скрыть этот факт от общественности страны, ссылаясь на «необходимость сохранения военной тайны». Район, где произошел разрыв, был взят под охрану войсками и полицией. Однако сведения об этом инциденте все же проникли на страницы печати.

«Ланд ог фолк» отмечает в этой связи, что, по мнению специалистов, горючее, просочившись в землю и смешавшись с грунтовыми водами, может на 15—20 лет отравить питьевую воду в колодцах, которыми пользуются живущие поблизости крестьяне.

ПЕРЕДОВОЕ ЛЕСНИЧЕСТВО

Леспромхоз «Озерский» расположен в приобском лесном массиве. Это опытно-показательное хозяйство производит лесовосстановительную выборочную рубку, заготовку живицы, иивового корья, сосновой хвои, из которой вырабатывают витаминную муку. Сейчас в Озерском леспромхозе в разгаре ударная стодневная вахта, в нее включились все лесорубы. Как и прежде, впереди коллектив коммунистического труда — Андреевское лесничество.

НА СНИМКАХ: помощник бригадира, один из старейших лесорубов вальщик Иван Харитонов (слева); штабелевка бревен на нижних складах Андреевского лесничества (справа).

Фото Е. Логвинова, В. Николаева.

Панорама Алтая

● УМЕЛЫЕ РУКИ ХИРУРГА

● ПОСЫЛКА ОТ ОТЦА КОСМОНАВТА

● В ОЗЕРСКОМ ЛЕСПРОМХОЗЕ

ЗОО ОПЕРАЦИЙ ПРОФЕССОРА НЕЙМАРКА

«Где искать слова, чтобы выразить мою благодарность! Вы вернули мне жизнь со всеми ее красками, радостями...».

А. ПОПОВ.

г. Славгород.

...Израиль Исаевич долго и усердно моет руки. Больная уже подготовлена к операции. Бледное лицо 43-летней женщины, прилипшие ко лбу волосы. Диагноз беспощаден: стеноз митрального клапана, приобретенный порок сердца после заболевания ревматизмом. В области клапанов образовались рубцы, отверстие между левым желудочком и предсердием стало чересчур малым, и крови поступает недостаточно. Мерцательная аритмия, прерывистое дыхание. Грань жизни и смерти.

Операционная бригада готова, ждет Израиля Исаевича. Профессор уже давно работает с анестезиологом Ю. К. Наркайтисом, ассистентом Верой Михайловной Лаптевой, сестрой Анной Степановной Пешковой и уверен в них, как в себе.

— Скальпель! — и инструмент быстро и точно ложится в руку.

Анна Степановна, как всегда, спокойна, сосредоточенна.

— Ранорасширитель! Зажимы!

— Ага! Вот она где, причина беды. Теперь надо осторожно ввести палец в ушко предсердия. Специальный инструмент дилататор, подведенный к суженному отверстию, раздвигает свои лепестки, расширяет отверстие. Теперь кровь будет поступать нормально.

Профессор и не замечает, с каким восхищением и ассистент, и сестра следят за точными, уверенными движениями его рук, виртуозно владеющих любым инструментом. И что прошел почти час с начала операции.

— Теперь можно зашивать!

...На кафедре факультетской хирургии железнодорожной клиники профессор Израиль Исаевич Неймарк оперирует уже тринадцать лет. Триста операций на сердце!

К каждому празднику бывшие пациенты присылают горы открыток, поздравлений. И профессор гордится этим. Но еще больше он гордится спаянным коллективом, который сам и создал.

Под его руководством шестнадцать человек защитили кандидатские диссертации, а двое — докторские. Увлеченный своим делом, постоянный искатель, Израиль Исаевич и другим прививает эти качества. Работать, работать, искать...

На кафедре создана и работает экспериментальная группа. В стадии разработки аппарат искусственного кровообращения. Профессор Неймарк в курсе всех дел, следит, помогает.

Заходим в палату выздоравливающих. Знакомимся — Иван Сергеевич Жуков, мастер ГПТУ-12. Его привезли в клинику с инфарктом. Операция прошла успешно, и сейчас Иван Сергеевич чувствует себя отлично.

Только что оперированная женщина дышит спокойно — все идет нормально. Врачи и сестры внимательно следят за больной.

Профессор идет дальше, я думаю: какое, наверное, огромное счастье — почувствовать возвращение к жизни и снова быть спокойным за свое сердце. Чудо это сотворили светлая голова, умелые, чуткие руки хирурга.

В. РОМАНОВ.

НА СНИМКЕ: профессор И. И. Неймарк.

Фото автора.

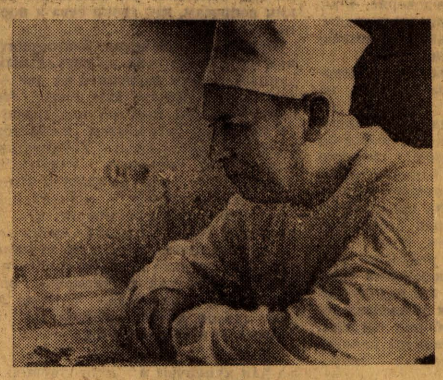

ЖИВАЯ ЛЕТОПИСЬ

Перед нами пожелтевшая от времени книга «История локомотивного депо станции Барнаул». О многом могут поведать ее страницы тому, кто заинтересуется рождением этого старейшего на Алтае предприятия.

Из книги мы узнаем о массовом участии железнодорожников в коммунистических субботниках. Первый субботник в локомотивном депо проводился 1 мая 1920 года. В этот день работники узла привели в порядок станционные пути, отремонтировали десятки вагонов. Тогда же комсомольцы и молодежь депо решили вопрос с постройкой железнодорожного клуба, а собранная ими литература стала основой библиотеки.

В эти дни в цехах, на участках предприятия проводятся массовые беседы о рабочих традициях, первых коммунистических субботниках. Участники первых коммунистических субботников, ныне пенсионеры, часто наведываются в депо. Один из них Петр Александрович Попов, отдавший железнодорожному транспорту добрых четыре десятилетия. Богатый жизненный опыт у него за плечами. Есть о чем вспомнить, есть о чем рассказать нынешнему поколению локомотивщиков. «Петр Александрович — сам живая история», — говорят о нем рабочие депо.

И это так. Двенадцатилетним мальчишкой в памятном 1905 году пришел он работать на транспорт. Нет, не в депо. Его тогда еще не существовало. В памяти ветерана сохранились даты, когда шло строительство железнодорожного моста через Обь, закладывался фундамент первых мастерских для ремонта паровозов. Сам он был не только свидетелем, а непосредственным участником этих работ.

За свой многолетний труд Петр Александрович удостоился высоких правительственных наград: ордена Ленина, медалей, а также множества почетных грамот.

И. МЕТАЛЬНИКОВ.

ГОЛОСА ЗВЕЗДОПРОХОДЦЕВ

Накануне Дня космонавтики в школьный музей Г. С. Титова в селе Полковниково пришла посылка от отца Космонавта-2. В ней оказалась магнитофонная пленка с записью голосов космонавтов. Этот подарок не единственный, поступивший в этом году в музей. Юные техники Барнаула подарили музею макет Земли с вращающимися вокруг нее спутниками.

Есть в музее экспонаты, подаренные самим Германом Степановичем, — вымпелы, алюминиевая расческа, изготовленная из остатков сбитого американского самолета и подаренная ему вьетнамскими друзьями.

Тесную связь поддерживают школьники с Музеем космонавтики в Калуге, откуда в канун праздника пришли поздравительные открытки.

«Очень интересный музей», — пишут посетители в книге отзывов.

Сейчас в музее к юбилею вождя подготовлены альбомы с ленинскими фотографиями.

ЛУЖНИКОВСКИЕ «КОСМОНАВТЫ»

По улице колхозного села Лужниково идут двое малышей. Внешне они похожи друг на друга. У обоих в руках школьные сумки. При виде взрослых они замедляют шаг и обязательно здороваются. Старшие отвечают тем же.

Этих малышей в Лужникове знают все. «Братья-космонавты», — ласково говорят о них.

В 1962 году вскоре после полета нашего земляка Германа Титова в космос в семье тракториста Ф. А. Новиковского и его жены Феоктисты Григорьевны появились двое мальчиков-близнецов. Родители дали им имена первых покорителей космоса Гагарина и Титова—Юрий и Герман.

Сейчас мальчикам-«космонавтам» идет восьмой год, оба учатся в первом классе. Ребята растут крепкими, здоровыми. Днем помогают матери по хозяйству, но больше всего, конечно, любят разные игры.

Кроме Юрия и Германа, в семье Новиковского еще пять детей. Двое из них уже взрослые, а трое учатся в школе.

Б. РОЖДЕСТВЕНСКИЙ, корр. «Алтайской правды».

Тальменский район.

ВЫСТАВКА ОХОТНИЧЬИХ ТРОФЕЕВ

Охотники Алтая ежегодно весной устраивают выставку своих трофеев. Представленные на выставке в Москве, они завоевали восемь призовых мест. Наши земляки получили четыре золотых и столько же серебряных медалей.

Нынче краевая выставка откроется 14 апреля. Она обещает быть самой представительной. Лучшие экспонаты будут отмечены специальными дипломами и премиями и рекомендованы для участия во Всесоюзной выставке 1970 года.

О. МАКАРОВ, охотовед.

НЕДЕЛЯ Голубого экрана

МОСКВА

12.00 — Новости. 12.15 — Телевизионный народный университет. Факультет культуры. «О скульптуре». 12.55 — Для школьников. «Юным любителям музыки». 14.00 — «День космонавтики». «Земные профессии космонавтики». 14.30 — Музыкальный киоск. 15.00 — «Варькина земля», телевизионный многосерийный художественный фильм, 3 и 4 серии. 17.00 — Телевизионный фильм. 17.30 — «Встретимся в Атлантике», документальный фильм. 17.45 — «Семь дней», международная программа.

НОВОСИБИРСК

18.30 — Для дошкольников и младших школьников. «Веселая карусель». 19.00 — «Юрий Гагарин», документальный фильм.

МОСКВА

20.00 — «Союз нерушимый». Украинская ССР. Выступление Председателя Президиума Верховного Совета УССР тов. А. П. Ляшко. 20.15 — «На меридианах Украины». 21.15 — Для детей. «Нет счастливей на свете». 22.00 — Новости. 22.05 — Цветное телевидение. «Клуб кинопутешественников». 23.00 — 0.45 — Чемпионат СССР по футболу. «Динамо» (Киев) — ЦСКА. Передача из Киева. В перерыве «Новости».

13 АПРЕЛЯ

НОВОСИБИРСК

18.00 — Традиционная матчевая встреча по плаванию между сборными командами ГДР—СССР. 19.30 — Учебная программа. Биология (10 класс). «Наследственная изменчивость».

БАРНАУЛ

20.15 — Телепанорама. 20.35 — «Северодонецк». Документальный фильм. 20.45 — «Люди пятилетки», рассказ о передовом леспромхозе. 21.10 — «Синяя тетрадь». Художественный фильм. 22.35 «Русский романс». Концерт.

14 АПРЕЛЯ

18.00 — «Ваша Елена Стасова». Киночерк Барнаульской студии телевидения. 18.25 — «Внимание, на старт!». Телевизионный журнал для школьников. 19.00 — «На выставке декоративного искусства». Документальный фильм. 19.10 — «Земля алтайская». Программа для работников сельского хозяйства. 20.20 — Киножурнал. 20.30 — «Приглашение к танцу». 21.00 — Музыкальный антракт. 21.05 — Телепанорама. 21.25 — «Бесприданница». Художественный фильм.

15 АПРЕЛЯ

9.30 — Учебная программа. Литература (8 класс). «Изображение помещиков в поэме Н. В. Гоголя «Мертвые души» (из Новосибирска).

МОСКВА

15.00 — Новости. 15.10 — Для школьников. 15.35—«Клуб кинопутешественников». 16.30 — «За безопасность движения». Бюллетень автоинспектора. 16.45 — Новости. 17.10 — «Анна Снегина». Премьера телевизионного спектакля. 18.10 — Спортивная неделя. 18.25 — «Встречи с мастерами сцены». Народный артист СССР Георг Отс. 19.40 — «Хирург Вишневский». Премьера телевизионного фильма. 20.20 — «Встречи с Русским музеем». 20.50 — Новости.

БАРНАУЛ

21.00 — Дневник политической информации. «Ленинское идейное наследие — в массы». 21.20 — «Молодая гвардия». Художественный фильм, 1-я серия.

МОСКВА

23.00 — «Время». Информационная программа. 23.30—1.45 — Чемпионат СССР по хоккею. ЦСКА—СКА (Ленинград).

16 АПРЕЛЯ

МОСКВА

15.00 — А. Писемский. «Самоуправцы». Телевизионный спектакль. 17.10 — Новости. 17.20 — Концерт. 18.00 — Ленинский университет миллионов. Исторический материализм. «Человек, общество, революция». 18.30 — «Проводы белых ночей». Телевизионный художественный фильм. 19.55 — Новости. 20.00 — «В мире животных».

БАРНАУЛ

21.00 — «У нас в гостях». 21.40 — «Молодая гвардия». Художественный фильм. 2-я серия.

17 АПРЕЛЯ

16.00 — Торжественное заседание Алтайского краевого и Барнаульского городского комитетов партии, краевого и городского исполнительных комитетов Советов депутатов трудящихся, посвященное 100-летию со дня рождения В. И. Ленина. Трансляция из Барнаульского Дворца спорта. 20.00 — «Молодость». 21.30 — «Альманах кинопутешествий». 21.50 — «Позывные недели».

18 АПРЕЛЯ

МОСКВА

12.00 — Новости. 12.15 — Телевизионный народный университет. Факультет науки и техники. 13.00 — Для школьников. 13.45 — «По ленинским местам». 14.15 — Цветное телевидение. «Севастопольские мелодии». Телевизионный музыкальный фильм. 15.45 — Программа местных студий телевидения. 17.10 — Новости. 17.15 — Цветное телевидение. В Игнатиус В. Соболев. «Варвара Кирсанова». Премьера телевизионного спектакля.

БАРНАУЛ

18.30 — Передача «Мы говорим партия — подразумеваем Ленин». 19.10 — «Мир музыки».

МОСКВА

20.40 — Мультфильмы. 21.00 — Цветное телевидение. Чемпионат СССР по футболу. «Спартак» (Москва) — «Динамо» (Киев). 22.45 — Новости. 23.00 — 0.10 — «Жизнь танца».

19 АПРЕЛЯ

МОСКВА

12.00 — Новости. 12.10 — Телевизионный народный университет. Факультет культуры. 12.50 — Художественная программа. 14.00 — Новости. 14.05 — «Слово о России». Литературно-музыкальная композиция. 14.30 — «Советская Россия сегодня». 15.00 — Музыкальный киоск. 15.30 — «Город науки». Репортаж из Новосибирского отделения АН СССР. 16.00 — «Счастливое детство». Концерт детской художественной самодеятельности. 17.10 — «Советская Россия сегодня». 18.00 — Новости. 18.10 — «Поезд в революцию», 19.00 — «Москва моя».

НОВОСИБИРСК

19.30 — «Бременские музыканты». Мультфильм. 19.50 — Альманах «Художественная самодеятельность».

МОСКВА

21.00 — Цветное телевидение. «Клуб кинопутешественников». 22.00 — Новости. 22.05 — Концерт. 22.50 — Документальный фильм. 23.15 — Новости. 23.40—0.25 — «Ты, Россия моя». Концерт.

ТЕАТР

ТЕАТР МУЗЫКАЛЬНОЙ КОМЕДИИ. «ВЕРКА И АЛЫЕ ПАРУСА». В 12.

КИНО

«РОССИЯ». «АНДРЕЙКА». В 9, 10 (для детей). «ПРОЛОГ». В 10.45, 14.30, 20. «ТРОЕ». В 11-45, 12.45, 13-30, 15.15, 16.30, 17, 18.15, 18-45, 20-30, 22, 22-15. На удлиненном сеансе в 22 часа — «В ПОИСКАХ ОДНОГО ДНЯ». «НА ЗЕМЛЕ ТЮМЕНСКОЙ». 13 апреля — новый художественный фильм «У ОЗЕРА», (1—2 серии). В 9, 10, 12, 13, 15, 16, 18, 19, 21, 21-45. Открыта предварительная продажа билетов на кинофильм «ПОСОЛ СОВЕТСКОГО СОЮЗА».

«ЮНОСТЬ». «ДОЖИВЕМ ДО ПОНЕДЕЛЬНИКА». В 10 (для детей). 14. «ТРОЕ». В 12, 16, 21. «РАЗЛОМ» (1—2 серии). В 18. На удлиненном сеансе в 21 час — «ОДИН ДЕНЬ ИСТОРИИ». «ЛЕНИН». «ПОСЛЕДНИЕ СТРАНИЦЫ». 13 апреля — «У ОЗЕРА» (1—2 серии). В 9-30, 13, 16-30, 21.

«РОДИНА». «ДЮЙМОВОЧКА». В 9, 10 (для детей). «ТРЕНЕР». В 10-30, 12, 13-30, 14, 15, 16-40, 18, 18-30, 19-30, 20, 21-30. На удлиненном сеансе в 21-30 — «ГОРЬКИЙ НА УКРАИНЕ». «РАЗЛОМ» (1—2 серии). В 11-30, 15-30, 21. 13 апреля — «ЭТО МГНОВЕНИЕ». В 9-10, 10-40, 11-40, 12-20, 13-20, 14, 15, 15-40, 16-40, 17-20, 18-20, 19, 20, 20-40, 21-30, 22-20.

«ОКТЯБРЬ». «МОЙ ПАПА КАПИТАН». В 9-30 (для детей). «ТРОЕ». В 11, 15, 17, 19, 21. «ПРОЛОГ». В 13. На удлиненном сеансе в 21 час — «МИНУТА С ЛЕНИНЫМ». 13 апреля — «У ОЗЕРА». В 9-30, 12-30, 15-30, 18-30, 21-30.

«ПЕРВОМАЙСКИЙ». «Я ПОМНЮ ТЕБЯ, УЧИТЕЛЬ». В 10, 12, 13, 15, 16, 17, 19, 20, 21, 22. «ДРУЗЬЯ». В 13. 13 апреля — «ЭТО МГНОВЕНИЕ». В 11, 12, 13, 14, 15, 16, 17, 18, 19, 20, 21, 22.

Кинотеатр «ОГОНЕК». «ДРУЗЬЯ». В 11, 14. 13 апреля — «ЭТО БЫЛО В РАЗВЕДКЕ», В 10.

«ЧАЙКА». «ЩОРС». В 9-30 (для детей). «ПЯТЬ ДНЕЙ ОТДЫХА». В 11, 14-30, 18, 21-30. «ЦЫГАН». В 12-45, 16-15, 19-45. На удлиненном сеансе в 21-30 — «ЛЕНИН». «ПОСЛЕДНИЕ СТРАНИЦЫ». «ЖИВЕЕ ВСЕХ ЖИВЫХ». 13 апреля — «ТРЕНЕР». В 9-30, 11, 12-45, 14-30, 16-15, 18, 19-45, 21-30.

«АЛТАЙ». «А КРЕПОСТЬ БЫЛА НЕПРИСТУПНОЙ». В 13 (для детей). «ПЯТЬ ДНЕЙ ОТДЫХА». В 15, 17, 19, 21. На удлиненном сеансе в 21 час — «ЛЕНИН С НАМИ». 13 апреля — «ТРЕНЕР». В 15, 17, 19, 21.

ДВОРЕЦ КУЛЬТУРЫ ХИМИКОВ. «ИВАН БРОВКИН НА ЦЕЛИНЕ». В 17, 19, 21. «ПЕРВЫЙ ПОСЕТИТЕЛЬ». В 13, 15.

Клуб ЗАВОДА «ТРАНСМАШ». «РЫЦАРИ ЗОЛОТОЙ ПЕРЧАТКИ». (1—2 серии). В 12, 15, 18, 21. **Вечер танцев.** В 21-15.

Клуб ЖЕЛЕЗНОДОРОЖНИКОВ. «СТАРАЯ, СТАРАЯ СКАЗКА». В 14, 16, 18, 20. **Вечер танцев.** В 21.

Клуб РАБОТНИКОВ ТОРГОВЛИ. «РАЗВЯЗКА». В 17, 19, 21. «ЯКОВ СВЕРДЛОВ». В 15.

ЛЕКЦИИ

ГОРОДСКОЙ УНИВЕРСИТЕТ КУЛЬТУРЫ

Дом политического просвещения

(пр-т Ленина, 66)

Сегодня занятие факультета изобразительного искусства.

Лекция «Великий голландский художник Рембрандт Гарменс Ван Рейн».

После лекции демонстрируется цветной художественный кинофильм

Лекция «Василий Суриков».

Начало в 17 часов.

Вход по абонементам № 1 и разовым билетам. Цена билета — 50 коп. Касса работает в день занятия в Доме политпросвещения с 16 часов.

«ДИНАМО» СОХРАНЯЕТ ТЕМП

ХОККЕЙ

Хоккеисты московского «Динамо» одержали очередную, четвертую победу подряд в чемпионате страны, выиграв 10 апреля в Москве матч у «Сибири» (Новосибирск) — 12:2 (2:0, 5:0, 5:2). Москвичи сохраняют хорошие шансы в борьбе за четвертое место.

У победителей самым метким был Чичурин, забросивший три шайбы.

(ТАСС).

В ДОМЕ ПОЛИТПРОСВЕЩЕНИЯ КРАЙКОМА КПСС

14 апреля 1970 года в 14.00 состоится городской семинар комсомольских пропагандистов всех звеньев.

Редактор А. ПРОЗОРОВ.

Типография издательства «Алтайская правда» Алтайского крайкома КПСС

АГ 05303. 50.300

Заказ № 2265.

Тираж 175.000 экз.