ПРОЛЕТАРИИ ВСЕХ СТРАН, СОЕДИНЯЙТЕСЬ!

АЛТАЙСКАЯ ПРАВДА

Орган Алтайского краевого комитета КПСС и краевого Совета депутатов трудящихся

№ 74 (14657) • ВОСКРЕСЕНЬЕ, 29 МАРТА 1970 ГОДА • Год издания 53-й • Цена 2 коп.

РАБОЧАЯ ЧЕСТЬ

Близко к сердцу приняли Письмо ЦК КПСС, Совета Министров СССР, ВЦСПС и ЦК ВЛКСМ трудящиеся нашего края. На рабочих собраниях шел большой разговор об использовании всех резервов для повышения эффективности производства. И одним из главных резервов называли развитие активности и инициативы каждого труженика в производственных делах, укрепление трудовой дисциплины.

Рабочий человек издавна гордился приверженностью к своей профессии, доброй репутацией и мастерством. Недаром в народе веками живут уважительные высказывания о человеке-мастере и его труде. «Вразумись здраво, начни рано, исполни прилежно» — напутствует народная мудрость. «Работа да руки — надежные в людях поруки» — авторитетно утверждает народ. А с тех пор, как рядовой труженик почувствовал себя хозяином производства, сформировалось то высокое понятие рабочей чести, которое отличает нашего современника. В нем воплощены лучшие моральные качества и сознание тесной приобщенности к государственным делам.

Есть на Барнаульском заводе транспортного машиностроения имени Владимира Ильича Ленина токарь Григорий Борисович Тепман. Больше тридцати лет работает он на одном предприятии, и все это время — на одном и том же станке. Шли годы, совершенствовалась техника, совершенствовался и станок Григория Борисовича. И выглядит этот станок сейчас как новый, и действует безотказно, а его хозяин по-прежнему полон энергии и задает тон в соревновании.

Григорий Борисович посчитал бы зазорным работать вполсилы и как попало. Чувство рабочего достоинства не позволит ему уронить себя в глазах коллектива и в своих собственных глазах. У него и мысли такой не возникало — перейти на другой завод. Разве стал бы он в погоне за лишним рублем терять самое дорогое и невозвратимое — чувство привязанности к предприятию, с которым сросся судьбой, как с родным очагом. Он здесь — на месте, он здесь нужен всем.

Людей, думающих и чувствующих, как Григорий Борисович, у нас много. Это — настоящая рабочая косточка. В труде они видят не просто средство заработка, а главное содержание своей жизни. Как тут не вспомнить вещие ленинские слова, что без сознательного, социалистического отношения к труду, без понимания массами своего длительного общего интереса социализм невозможен. В первых ростках нового отношения к труду — коммунистических субботниках — Ленин увидел «начало переворота, более трудного, более существенного, более коренного, более решающего, чем свержение буржуазии, ибо это—победа над собственной косностью, распущенностью, мелкобуржуазным эгоизмом, над этими привычками, которые проклятый капитализм оставил в наследство рабочему и крестьянину». Сегодня в славных делах участников юбилейного соревнования видятся благотворные результаты этого переворота.

И, однако же, нельзя закрывать глаза на факты легкого отношения к делу, особенно перед лицом возросших задач коммунистического строительства. Поэтому понятна обеспокоенность бийских котельщиков, когда они на своих собраниях называли такую цифру: за год на прогулах потеряно более двух тысяч человеко-дней. Но недисциплинированность проявляется еще и в опозданиях на работу, и в длинных «перекурах», и в небрежном выполнении заданий, следствием чего является потеря качества. Подобное можно встретить не на одном только Бийском котельном. А вот в химцехе капронового производства на комбинате химического волокна, например, за полгода не знали ни одного прогула, ни одного случая пьянства. Есть и другие примеры высокой коллективной подтянутости, крепкой товарищеской спайки.

Почему же в одном месте гордятся подлинной дисциплиной, а в другом сетуют на текучесть рабочей силы и разболтанность какой-то части людей? На этот вопрос нет однозначного ответа. Но с какой бы стороны мы к нему ни подходили, дело обязательно коснется воспитательной работы во всех ее формах и проявлениях. Она должна начинаться с момента приема на работу, и даже раньше, когда будущий рабочий еще учится в школе профтехобразования. Еще здесь, на школьной скамье, он должен осмыслить и принять традиции той большой семьи, в которую готовится войти. И позаботиться об этом призваны руководители предприятия, общественные организации. А на деле между предприятием и профтехучилищем нередко пролегает невидимая грань.

Приход нового рабочего, особенно молодого, подчас обставляется слишком казенно: зачислили в штат, представили мастеру, на том и закончилось дело. А приживется человек или не приживется, правильно будет себя вести или пойдет вкривь и вкось, зависит от него самого. Так ли надо поступать? Очевидно, функции работника отдела кадров должны быть значительно расширены. Велика ли мудрость — принять и уволить? А вот побеспокоиться бы о том, чтобы новичок попал под доброе влияние кадровых рабочих, ветеранов, а у молодого обязательно был свой заботливый шеф. В связи с этим встает вопрос, чтобы и в самих отделах кадров работали люди, соответствующие возросшим обязанностям.

Очень многое зависит от взгляда человека на работу. Плохо, когда он все сводит к древней формуле: «Я сделал — мне заплатили». Ведь он не просто подрядился, а пришел в коллектив, который управляет производственными и общественными делами. И если партийные и профсоюзные организации позаботятся быстрее вовлечь его в активную общественную жизнь, приобщить к решению вопросов заводского масштаба, можно с уверенностью сказать: это будет человек энергичный, инициативный, дисциплинированный.

Нет такого коллектива, который не смог бы совладать с прогульщиками, пьяницами и бракоделами. На рабочих собраниях предлагались конкретные средства борьбы с этой категорией лиц. Но дело не только в этих средствах. Главное, чтобы провинившийся быстро и остро почувствовал, что его, вот такого, коллектив не приемлет, что его поступки бросают тень на репутацию завода, пятнают рабочую честь. При всем этом, разумеется, надо быстрее устранять все огрехи в производственном быте и организации труда.

В эти дни повсеместно идет подготовка к Ленинскому субботнику. Свою преданность Ильичу, верность его заветам люди стремятся выразить в самоотверженном бескорыстном труде. Руководителям предприятий, партийным и профсоюзным организациям следует заранее все продумать, подготовить, спланировать, чтобы работалось в этот день особенно радостно и плодотворно.

Пусть голосом ударного труда заявит о себе на коммунистическом субботнике рабочая честь!

◆ *Фотоочерк*

I. У БУДУЩИХ МЕХАНИЗАТОРОВ

Летом и зимой не прекращается учеба в Тогульском сельском профессионально-техническом училище механизации. Вот идут практические занятия по вождению тракторов и автомобилей. Будущие механизаторы Володя Ларионов и Валерий Калачев (на снимке справа они с мастером производственного обучения В. П. Некрасовым) горят одним желанием — научиться хорошо водить трактор.

А у Александра Турченко (его вы видите вверху) любовь к технике пришла еще в детстве. Его отец Михаил Федорович работает шофером. И сын тоже полюбил эту профессию. Александр учится на механизатора широкого профиля, но, кроме того, получит специальность шофера третьего класса. Он отлично учится, активно участвует в общественной жизни и заочно оканчивает среднюю школу.

(Продолжение на 2—4 стр.).

Указ Президиума Верховного Совета РСФСР

ОБ УТВЕРЖДЕНИИ СОСТАВА ИЗБИРАТЕЛЬНОЙ КОМИССИИ РСФСР ПО ВЫБОРАМ В СОВЕТ НАЦИОНАЛЬНОСТЕЙ

На основании статей 39, 40 и 41 «Положения о выборах в Верховный Совет СССР» Президиум Верховного Совета РСФСР постановляет:

Утвердить избирательную комиссию РСФСР по выборам в Совет Национальностей в составе следующих представителей общественных организаций, обществ и коллективов трудящихся:

Председатель избирательной комиссии **Марков** Георгий Мокеевич — от Союза писателей РСФСР.

Заместитель председателя избирательной комиссии **Бирюкова** Александра Павловна — от Всесоюзного Центрального Совета Профессиональных Союзов.

Секретарь избирательной комиссии **Петровичев** Николай Александрович — от профессионального союза работников культуры.

Члены избирательной комиссии:

Гетман Андрей Лаврентьевич — от Центрального Комитета Всесоюзного добровольного общества содействия Армии, Авиации и Флоту (ДОСААФ).

Дементьева Раиса Федоровна — от Московской городской коммунистической организации.

Денисов Иван Яковлевич — от колхозников колхоза «Слава» Яльчикского района Чувашской АССР.

Иванов Василий Иванович — от рабочих, инженерно-технических работников и служащих Нижнетагильского металлургического комбината имени В. И. Ленина, Свердловская область.

Имангулов Динислам Исламетдинович — от рабочих, инженерно-технических работников и служащих Стерлитамакского содово-цементного комбината, Башкирская АССР.

Канаева Зоя Борисовна — от коллектива работников Ергенинской средней школы Приозерного района Калмыцкой АССР.

Кестевич Зоя Николаевна — от рабочих и служащих госплемзавода «Каяльский» Азовского района Ростовской области.

Куценко Тамара Алексеевна — от Всесоюзного Ленинского Коммунистического Союза Молодежи.

Масленников Николай Иванович — от Горьковской областной коммунистической организации.

Морозов Иван Васильевич — от рабочих, инженерно-технических работников и служащих ленинградского Металлического завода имени XXII съезда КПСС.

Образцов Иван Филиппович — от общества «Знание» РСФСР.

Пеллер Владимир Израилевич — от колхозников колхоза «Заветы Ильича» Биробиджанского района Еврейской автономной области Хабаровского края.

Позняков Валерий Александрович — от рабочих, инженерно-технических работников и служащих строительства Красноярской ГЭС.

Семенов Иван Михайлович — от колхозников колхоза «Новая жизнь» Щекинского района Тульской области.

Тайлашев Леонид Георгиевич — от Ханты-Мансийской окружной коммунистической организации Тюменской области.

Халонен Лилли Ивановна — от коллектива работников детской больницы № 1 города Петрозаводска Карельской АССР.

Председатель Президиума Верховного Совета РСФСР М. ЯСНОВ.

Секретарь Президиума Верховного Совета РСФСР Х. НЕШКОВ.

Москва, 27 марта 1970 года.

И ВСЕ НАЧАЛОСЬ СНАЧАЛА...

Повышать эффективность производства

Разговор о работе Барнаульского завода геологоразведочного оборудования целесообразнее начать с результатов прошлого года. Годовую программу завод выполнил. Но как? До самого декабря ГРО пребывал в числе отстающих, и лишь в конце, на самой финишной, ему ценой невероятных усилий удалось наверстать упущенное.

Весь год предприятие работало как в лихорадке: один месяц план выполнит, другой — нет, потом опять выполнит и снова провалит и так далее.

Руководители завода этот «рваный бег» объяснили многосерийностью выпускаемой продукции. Более того, некоторые и сейчас считают, что при специфике их производства этакие резкие перепады неизбежны, и от них, мол, никуда не денешься.

Конечно, многосерийность имеет свои сложности. Однако полностью согласиться с такими доводами нельзя. Признать их — значит узаконить штурмовщину. А ее не должно быть. Можно привести много примеров, когда, находясь в примерно равных условиях, предприятия работают ритмично.

Были суждения, что с нового года положение должно выправиться. Но вот пришел январь. План предприятие выполнило. Февраль: сорвано задание по объему выпускаемой продукции. Март... Впрочем, давайте пройдем по заводу и посмотрим, как сейчас работает этот трудоспособный коллектив, не раз спасавший предприятие от прорыва.

Цех сборки — последний пункт «формирования» буровых станков. У сборочных площадок — горы различных деталей. Все замерло в каком-то ожидании. Судя по настроению рабочих, да и руководителей цеха, дела здесь неважные. Откуда-то доносится реплика:

— Полмесяца спячка, потом горячка.

Действительно, на календаре было уже двенадцатое марта, а сборщикам о своей работе сказать нечего. Из 70 единиц изделий, запланированных на месяц, выпущено лишь восемь.

— Стоим,—поясняет заместитель начальника цеха по производству В. П. Моргунов, — нет тормозных колодок. Будь они, могли бы вести монтаж тринадцати буровых станков.

И как бы в оправдание:

— Котельный завод нас подводит. От них должны поступать заготовки.

В действительности же сборщики стояли из-за механических цехов своего предприятия и в первую очередь из-за М-2 — они должны обеспечивать комплектующими деталями. Но многозначительные кивки на «дядю», очевидно, стали на заводе обычным явлением.

Конечно, предприятия-смежники должны нести перед ГРО ответственность за кооперированные поставки. Однако ни Барнаульский котельный завод, ни мехпрессов не выполняют договорных обязательств с должной аккуратностью. А если и поставляют изделия, то с нарушением графика номенклатурного перечня, неритмично и обычно во второй половине месяца. В результате возникают междоусобицы и разного рода тяжбы, для разрешения которых подключаются арбитражные комиссии. На это уходит уйма драгоценного времени. А ведь поставки все равно производятся. От них никуда не денешься. Есть договоры по кооперированным поставкам, скрепленные авторитетными подписями заинтересованных сторон, и их нужно выполнять пунктуально.

Но продолжим экскурсию по заводу. Цех М-2. Он готовит для сборочного тормозные колодки и гидравлику, из-за которой, как мы уже знаем, стоит работа сборщиков. На третьем участке с самого утра лежит груда этих злополучных колодок (заметим, время было послеобеденное). Им нужна лишь небольшая доработка. Но...

— Нет фрезеровщика, — говорит мастер участка А. Т. Сухачев. — Один в отпуске, другой выйдет только во вторую смену.

Такие производственные вывихи на заводе не единичны. Два с небольшим месяца назад мне также довелось наблюдать простои в том же сборочном цехе. Тогда говорили, что не было цилиндров перемещения и шестерен. Но эти детали с самого утра лежали на термическом участке.

Начальник первого механического цеха М. Ф. Пустовит, где готовилась эта продукция, на все претензии показывал «дефицитку», в которой значились: детали изготовлены. Что касается отправки их сборщикам, то здесь, по его словам, виновата «термичка»... Она задерживает обработку цилиндров и шестерен. Термисты, в свою очередь, кивали на механический цех: детали готовы, почему не берут?..

Безответственность стала обыденным явлением во взаимоотношениях цехов и участков. Казалось бы, такие грубые нарушения производственной дисциплины, как несвоевременная поставка комплектующих деталей, должны строго наказываться и морально, и материально. На заводе же пока ограничиваются легким внушением. Соберут на летучку цеховых руководителей, кого похвалят, кого пожурят. И на этом все дело кончается.

А ведь можно было бы поступать иначе. Сорвана, скажем, работа цеха по чьей-то вине — ему претензия в виде штрафных санкций, с учетом простоя оборудования и людей. Эта мера заставила бы руководителей цехов думать о планомерности производства, использовать все, даже небольшие возможности для своевременного изготовления планируемых деталей.

Такой практики здесь нет, хотя цехи и связаны между собой хозяйственным расчетом. Правда, в прошлом году сделали попытку совершенствования хозрасчета, разработали положение о взаимоотношениях и межцеховых претензиях, но все осталось на бумаге.

Большим тормозом в работе завода является плохое использование оборудования. И опять же это — следствие безответственности.

Взять тот же цех М-2. По графику он должен был укомплектовать сборочный гидравликой еще 9 марта. Однако не получено и половины положенного. Произошло это потому, что из всего оборудования здесь на программу работает всего несколько станков. Они, естественно, перегружены, не успевают. Остальные не исправны. Многие из них хотя и действуют, но на них нельзя производить точную обработку деталей.

Надо бы ускорить ремонт. Механик же цеха В. А. Первунин соглашается, но разводит руками:

— Не успеваем. Почти каждый день поломки, а людей не хватает.

И механику нельзя не посочувствовать. Из двенадцати человек, входящих в его распоряжение, с полной отдачей работают только четыре. Остальные малоквалифицированные специалисты или ученики. Хуже того, на двух ставках слесарей-ремонтников содержатся люди, не имеющие никакого отношения к ремонтной службе.

Не лучше дела и в ремонтно-механическом цехе, ведущем капитальный ремонт оборудования. В марте он должен восстановить шесть станков. Но уже сейчас можно безошибочно сказать, что сделаны они не будут, так как людей постоянно отвлекают на выполнение заводской программы.

При таком отношении к оборудованию трудно рассчитывать на успех. Об этом знают и руководители цехов, и администрация завода. И все-таки положение не меняется. Станки по-прежнему работают на износ.

Мы подошли к токарю Ю. Ломанову. Он на своем ДИП-300 вел первичную обработку детали для бурового станка. Рядом гора лиловато-сизой стружки. Казалось, здесь обработаны сотни деталей. В действительности же их было не больше десятка. Заметив наше недоумение, Юрий пояснил:

— Эти небольшие детали вытачиваются из огромных болванок, — он кивнул в сторону черно-бурых заготовок.— До пятидесяти миллиметров приходится иногда снимать. Прямо руки не поднимаются. Ведь гробим оборудование, зря изводим металл.

А всего-то нужно усовершенствовать штамп в кузнечно-прессовом цехе, откуда поступают эти заготовки. Уж тут не скажешь, что виноваты котельщики. Нужны хозяйская расторопность да чуточку творчества.

Недостатков на заводе ГРО пока много. Быстрее устранить их — значит привести в действие дополнительные резервы. Именно на это нацеливает сейчас Письмо ЦК КПСС, Совета Министров СССР, ВЦСПС и ЦК ВЛКСМ «Об улучшении использования резервов производства и усилении режима экономии в народном хозяйстве».

А. ТЕЛИЦЫН.

г. Барнаул,
завод геологоразведочного оборудования.

ПЛЕНУМ ПРАВЛЕНИЯ СОЮЗА ПИСАТЕЛЕЙ РСФСР

27-го марта состоялся первый пленум правления Союза писателей РСФСР, избранного на III съезде писателей Российской Федерации, рассмотревший организационные вопросы.

Председателем правления Союза писателей РСФСР пленум избрал Е. В. МИХАЛКОВА.

(ТАСС).

ОТЪЕЗД В ИСФАГАН

ТЕГЕРАН, 28 марта. **(Спец. корр. ТАСС).** Сегодня Председатель Президиума Верховного Совета СССР Н. В. Подгорный и сопровождающие его лица начали поездку по стране и отбыли в Исфаган — один из древних городов Ирана.

В поездке Н. В. Подгорного сопровождают премьер-министр А. А. Ховейда, посол Ирана в СССР А. Мирфендерески и другие официальные лица.

ВОСКРЕСНЫЙ ВЫПУСК

„ПРИНЦИПИАЛЬНОСТЬ“ В ОТМЕСТКУ

НА ПАРТИЙНЫЕ ТЕМЫ

ОТКРЫТОЕ партсобрание Барнаульского СМУ треста «Сибстальконструкция» обсуждало письма бывшего рабочего участка, коммуниста С. И. Луконина. В них говорилось о запущенности воспитательной работы в коллективе, о грубости и неумении мастера А. С. Лугового организовать производство, о пьянстве начальника участка В. С. Платонова, о многом другом. На собрании прозвучали и такие слова из писем С. И. Луконина в трест и редакцию «Алтайской правды»: «Я увольняюсь потому, что делал замечания начальству. Сообщил в управление о всех нарушениях. Но управление вместо устранения недостатков сокращает должность, которую я занимал... Жалко десятилетнего стажа. Не хотелось уходить с работы, да и возраст не тот, здоровье слабое, но вынудили меня. Работал, старался, был членом партбюро, членом постройкома. В общем, был в активе, но это не в счет. Не угодил начальству — уходи с пути, не мешай. Вот почему теряется вера в справедливость».

На собрание Сергей Иванович явился в числе первых, уселся в переднем ряду. Держался гордо, независимо. Но после нескольких выступлений стал проявлять беспокойство.

Луконина не поддержали. Больше того, все присутствующие единогласно заявили, что он не достоин звания партийца. С ходатайством об его исключении из КПСС коммунисты обратились в райком партии и на завод «Трансмаш», где он нынче работает.

ПРИНЦИПИАЛЬНО ли разобрались коммунисты? Не погорячились? Прежде, чем дать ответ, придется вернуться в прошлое Луконина.

Сергей Иванович пришел на участок из торговой сети после того, как ему там выразили недоверие по работе. Попросту говоря, не совсем удачно для него закончилась махинация с коврами, и волей-неволей пришлось уйти. Объясняя этот случай, Сергей Иванович доказывает, что ничего такого не было, начальство, мол, ему все подстроило. За давностью времени трудно разобраться, кто прав, кто виноват, но факт остается фактом — в трудовой книжке С. И. Луконина появилась соответствующая запись.

На участок механизации бывшего торгового работника приняли кладовщиком. Минуло пять лет, и Сергей Иванович, как говорится, снова пропрафрифился. Вот протокол партийного собрания тех дней. 13 апреля 1963 года коммунисты рассматривали персональное дело С. И. Луконина. Сравним два его заявления на собрании:

— Все считают, — говорил вначале С. И. Луконин, — что я занимаюсь приписской. Я утверждаю, что не делал этого.

Смотрим дальше. Выступают коммунисты тт. Гавронин, Наровский, Виноградов, Чумаков, Горбунов, Воронин, Меликов. Обвиняют Луконина, уличают во лжи. Приводят аргументы. Доказательные, веские. Тот в конце концов признается:

— При пересчете не хватило 300 подшипников (заметим, кстати, дефицитных). Вот я и стал приписывать, чтобы постепенно ликвидировать недостачу.

Партийное собрание постановило: «Объявить коммунисту С. И. Луконину строгий выговор с занесением в учетную карточку и просить администрацию освободить его от работы, связанной с материальными ценностями».

ПРОШЛО еще несколько лет, и опальный Луконин вновь выбился «в люди»: ему вновь доверили материальные ценности, избрали в постройком, в народный контроль. Поставили на должность слесаря-инструментальщика пятого разряда и исполняющего обязанности кладовщика и заправщика. Зарплата — 160 рублей. Говоря словами Луконина, все шло хорошо. Но изменился ли сам Сергей Иванович? Нет. В душе он остался «таким же подхалимистым и на чужое простоватым» (такую характеристику дал о нем один из тех, с кем я беседовал. Другие — поддержали). И все же «ходил в активе», на собраниях выступал постоянно, держался скромно, дисциплину не нарушал, в пьянстве замечен не был. Недостатки в работе участка коммуниста Луконина не волновали. А чего зря на рожон лезть? Зарплата приличная (другие вон как «вкалывают»), у «начальства» на хорошем счету. Ни разу у Луконина не заговорила совесть, что высокую зарплату получает незаконно.

— А какой из него был инструментальщик? — вспоминает рабочий участка т. Вяткин. — Придешь, бывало, попросишь у Сергея Ивановича зубило или сверло, а он отвечает, почитывая книжечку: сам, мол, возьми, заточи и на место положь.

Но вот в управлении поняли: слишком дорого обходится участку кладовщик. Ему нужно платить только за ту работу, которую он выполняет. Правильно решили. И тогда-то у Луконина появилась «принципиальность»: описал все, как есть, добавил даже то, что краем уха слышал.

Пытаюсь разобраться: действительно ли человек решил помочь делу, или, не подняв шись выше личной обиды, стал очернять вся и все. Прямо спрашиваю об этом Луконина. Он отвечает:

— Да, я хочу помочь устранить недостатки на участке...

Беседа длится около двух часов. Сергей Иванович обвиняет, называет фамилии людей, готовых подтвердить его показания. Но, признаюсь, чем больше я слушал Луконина, тем настойчивее росло чувство, что беседую не с коммунистом, а с прохожим, посторонним наблюдателем.

Немало обвинений высказал Луконин: руководство использует автомашины в личных целях, существуют приписки, низка организация труда, из-за распущенности руководителей и среди рабочих появились нарушения — пьянство, прогулы, опоздания, небрежное отношение к технике. Фактов много. Вот один из них. В селе Калистратихе на авторемзаводе ремонтируются по нарядам грузовые автомашины. Участок оформляет документы на ремонт почти каждый месяц, хотя машины не ремонтирует, а лишь получает запчасти. Оплату же производит за проведенный ремонт. Забегая вперед, скажу, что это подтвердилось.

А сейчас снова спрашиваю:

— Почему же вы, Сергей Иванович, зная обо всем этом, долгое время молчали? Не доведя дело до конца, уволились?

В ответ — молчание. И понятным стало, что принципиальность у коммуниста Луконина появилась задним числом. Мол, обидели меня, так и вы теперь пожалеете...

НО ВЕРНЕМСЯ к собранию. Секретарь парторганизации В. А. Пятенок зачитал письма Луконина. Выступающие убедительно отвергали многие обвинения. А когда речь зашла о нарушениях трудовой дисциплины, коммунисты самокритично признали: не изжиты еще случаи пьянства, прогулов и опозданий. Парторганизации нужно усилить воспитательную работу в коллективе. С такими предложениями выступили, например, коммунисты А. А. Лейбович, Ю. П. Наровский.

Новое обвинение — пьянство начальника участка механизации В. С. Платонова. Собравшиеся притихли. Позднее я узнал, что выпивает все-таки Платонов. Но на собрании критика в его адрес не прозвучала. Были общие слова в выступлениях Ю. П. Наровского, И. Е. Воронина, И. И. Старосильцева: «Платонов — не ангел. И он срывается. Но мы наказывали его и будем наказывать». А о пьянстве — ни слова. Прозвучала даже такая реплика: «После работы выпивать никому не запрещается».

Интересуюсь: сколько раз обсуждались вопросы укрепления трудовой дисциплины на партсобраниях и заседаниях бюро? В протоколах нахожу ответ: в прошлом году два раза, в этом — ни разу. Явное упущение. В этом прав Луконин.

А остальные обвинения полсотни собравшихся признали клеветой. Открытое партийное собрание выносит решение, что коммунист Луконин написал кляузу, поступил не по-партийному. С. И. Луконин заявляет: «Пойду выложу партийный билет». Тогда-то и появился еще один, уже известный, самый строгий пункт в решении собрания...

И ВОТ Я СНОВА разговариваю с Сергеем Ивановичем, рассказываю ему о своих встречах, о фактах, которые не подтвердились. А ведь именно таких, как Луконин, не борцов, а любителей посмаковать слухи, резкой критике подвергал В. И. Ленин. Он требовал «...привлекать к ответственности тех партийных товарищей, которые ходят и жалуются или рассказывают анекдоты о том, что в таком-то учреждении сделана такая-то гадость, ходят... и рассказывают анекдоты про бюрократические происшествия. А вы, товарищи, сознательные коммунисты, что вы сделали для борьбы с этим?..».

Вы, Сергей Иванович, в свое время не сделали ничего.

О том, что решительная борьба с недостатками нам необходима, еще раз напомнил недавний декабрьский (1969 г.) Пленум ЦК КПСС. Он призвал проявлять нетерпимость к любым нарушениям, критиковать и добиваться устранения недостатков. Но ведь критика и критиканство — разные вещи. И нельзя поэтому позицию С. И. Луконина назвать принципиальной позицией бойца, как нельзя назвать настоящей, партийной критикой его подбор случайных фактов и поспешных выводов.

Вне всякого сомнения, из всей этой истории должны извлечь серьезные уроки и коммунисты участка. Да, цена «принципиальности» Луконина доказана. Однако как могло случиться, что человек, которому сейчас отказывают в праве быть коммунистом, еще недавно был на хорошем счету? Наконец, сама критика «задним числом», не говорит ли она о том, что для критики «в свое время» созданы еще не все необходимые условия? Вспомним, когда речь зашла о пьянстве начальника участка, в речах ораторов вдруг появилась стыдливая обтекаемость.

Право же, здесь есть о чем подумать. Подумать, чтобы извлечь уроки принципиальности.

В. ПАВЛОВ.

г. Барнаул.

ПОСЛЕ КРИТИКИ

«ПОДДЕЛАННАЯ ПОДПИСЬ»

В статье под таким заголовком («Алтайская правда» № 48) говорилось о том, как жестоко и несправедливо отнеслись к молодому рабочему Анатолию Михайлову из цеха М-16 на АМЗ.

Ответ прислал секретарь парткома АМЗ т. Скосырский. Он сообщил, что партбюро цеха обсудило статью на своем заседании и определило конкретные меры по улучшению воспитательной работы с молодыми рабочими. Особое внимание обращено на воспитание подростков. За каждым из них закреплен опытный, высококвалифицированный рабочий, оказывающий помощь в освоении профессии, в повышении специальной и общеобразовательной подготовки.

Решено один раз в квартал проводить в цехе собрания подростков вместе с их родителями. На собрании вручать передовикам поощрительные награды, объявлять благодарности их родителям за хорошее воспитание. Отмечать посвящение в рабочие, выдачу первой зарплаты, достижение совершеннолетия, завершение образования, дни рождения и т. п. На комсомольском собрании будут обсуждены итоги учебного года. В цехе оформлен стенд по военно-патриотическому воспитанию допризывной молодежи.

Партбюро цеха М-16 объявило выговор члену КПСС мастеру т. Ждановой и обязало начальника цеха т. Ларькина наложить дисциплинарные взыскания на работников, проявивших бездушное, бюрократическое отношение к жалобе Анатолия Михайлова и его родителей.

Распоряжением по цеху старшему мастеру т. Боброву, старшему бухгалтеру цеха т. Бутыловой, начальнику участка т. Штин, наладчикам тт. Баканову и Сабитову объявлен строгий выговор.

В цехе состоялось партийное собрание по статье «Подделанная подпись». Собрание утвердило решение бюро и дало принципиальную партийную оценку бездушному отношению к подростку.

ЛЮБКА — ЛЮБОВЬ

— ЗАВТРА снова будет ветер, — говорит Любка и щурится на красный закат. — Если авиапочтой, так письмо может опять не придти. Как все-таки далеко до Владивостока.

Ее тонкая фигурка в зеленом пальто пытается заслонить меня от ветра.

— Все мы куда-то бежим, и никак нельзя поговорить. Ну вот ты скажи мне, за что он меня все-таки выбрал? Я до сих пор не знаю...

ОНА БЫЛА голенастой, большелобой и одинокой. Особенно весной одинокой, когда по всей деревне заливались гармошки и проигрыватели, влажные звезды скатывались в тонкую траву, а она шагала в насквозь промокших, хлябавших туфлях и все никак не успевала загадать какое-то желание.

Но кто сказал, что когда один — то это плохо? Любке хорошо. Она идет гордая и независимая и все может. Может стать шофером. Посадить в кабинку подруг, прокатить с ветерком. Подкинуть им дров или картошки.

Еще чего кому?

Пусть всем будет хорошо. И ей хорошо тоже. Мотор гудит, солнце пляшет, ветер полощет...

УЖЕ НЕ ТАКАЯ красивая картина. С запахом весенней гари, с жирным всхлипом лопаты в Любкиных руках. Любка садит картошку и разговаривает с дядей.

— Дядя, тебе шофером нравится?

— Да ничего... Привык.

— А что, если мне тоже? Пойду в Плотавское училище, стану шоферить. Ведь надо же что-то... Мать устала, да и Пашку надо тащить.

— Пашку вашего драть надо. Учиться бы ему, а не возле тракторов лазить.

— Да что уж, раз ему нравится. Ведь получается у него.

— И тебя бы тоже... Ну, какой из девки шофер? Ты что, в городе на асфальте росла, наших дорог не знаешь? Сядешь с машиной и будешь сидеть. А если о матери хочешь подумать, так каким-нибудь женским делом занялась бы. Хоть на повара выучилась, что ли. И матери нехудо, и муж не обидится, когда замуж выйдешь.

— Ты что, дядя, и не выйду никогда.

— Выйдешь когда-нибудь.

— Да я и не люблю никого!

АХ, КАКАЯ ТО БЫЛА весна! И звезды опять падали в тонкую траву, и черемуха лилась и лилась над прясломи, и трактор волновался в темноте — но все было крупнее, ярче, головокружительнее, чем когда-нибудь.

А пригородный поезд тащился медленно, как никогда раньше. Любка первой выпрыгивала на алейский перрон и осторожно оглядывалась, отыскивая глазами Толю. И потом они шли медленно. И, строго вышагивая рядом с Толей, она говорила о барнаульских девчонках-подругах, о доме, о себе.

— А я училище кончу, приеду и в доярки пойду. Комсомол на фермы зовут — пойду. Мать, правда, расстроится, скажет: вот, Любка, и ты, как я... А чем я тебя хуже? — скажу матери.

КАРТИНА новая. Зима. Любка встает в прежнее материно время — в пять часов утра. Влазит в резиновые сапоги — на ферме сыро.

— Бабы-ы! — голос по-разбойному звучит в темноте. — Я вам жому привез. Вот уж сегодня не пожалуетесь, что мало, шесть машин привезу!

Доярки ныряют в парную темноту коровника, все одинаковые, в платках, сапогах, фуфайках. Только девчоночий счастливый голос выдает Любку Попову, которая возится у задней стены коровника:

— Стой смирно, Утка! Ведь ты у меня умница.

НЕТ, Любка (у Пашки самый суровый мальчишеский голос), нет, сегодня ты меня не засадишь со своей дочерью нянчиться. Сама посидишь, а я на курсы пойду.

— Па-ашка... — Пашка холодно смотрит в окно. — Па-ашенька, да ты все знаешь. Вот сегодня ночью всех разбудил, во сне про коленчатый вал объяснял.

— Это ты знаешь. Целое лето за штурвалом работала. Сказал — посидишь, а я — на курсы...

Мать усмехается:

— Это мне с внуками бы возиться. Да с вами, механизаторами, разве до этого. Нет дать матери отдохнуть на старости лет. Любка опять вечером на курсы, а мать за нее на ферму иди, коров дой.

— А Наташку соседке опять отнесем.

И теперь мать натягивает Любкины сапоги. А Любка мчится через огород, потом улицей к конторе и на бегу, заслоняя меня от ветра, говорит:

— Вот ведь нет времени договорить. Я тогда про что говорила? И за что это он меня выбрал?

...Уже укладывалась спать Наташка. И совсем далеко, во Владивостоке, служил Толя и опять, наверное, писал ей слегка недовольное письмо: «Ну зачем тебе комбайн, не женская это работа».

Но почему не женская, если это так удивительно — идти первым в ряду и видеть, как за твоим комбайном остается желтая прямая полоса. И утренняя свежесть тебе навстречу, и зерно выливается в кузов машины — твое зерно, ты намолотил.

И Толя — ведь он башковитый, он все поймет — вот уже написал после того, как ее выбрали на краевую конференцию колхозников: «Ты у меня молодец».

И Любка пишет письмо. Она поглядывает на подарок Толи из Владивостока. Забывшись, смеется и снова сердито водит ручкой. Надо написать, чтоб не дурил, не забывал, что у него есть жена и дочь, а та лишь одно слово и знает: «Папа, папа, папа». Чтоб писал чаще. Побранить бы его, как жене положено.

Люба пишет, и на бумаге появляется:

Напиши, что ты жив, что
здоров и в отличии,
И что служба идет хорошо.
И что ждешь с нетерпением
встречи,
И целуешь нас горячо.

Э. СВИРИДОВА.

Алейский район,
колхоз имени Фрунзе.

---

2. У БУДУЩИХ МЕХАНИЗАТОРОВ

В работе и учебе годы идут быстро. Из стен училища уже вышло около десяти тысяч механизаторов. И сейчас учится 390 человек. Действуют и курсы по повышению квалификации механизаторов, а также набрана группа из жителей райцентра. Их мы обучаем профессии комбайнера.

Курсанты первого выпуска не узнают сейчас свое училище.

Учебные кабинеты отвечают самым изысканным требованиям. Например, агрономический (как, впрочем, и другие) оснащен самыми современными приборами, широко представлены сорта растений, оборудованы стенды, рассказывающие о жизни ученых. Сейчас здесь занимается 93 группа (на снимке внизу).

А Валентина Мельситова (на верхнем снимке он слева) и Сергея Сонина мы встретили в кабинете «Тракторы». Они зашли сюда, чтобы изучить принцип работы поршневой группы.

...И ЕЩЕ ОДНА КОНФЕРЕНЦИЯ

БОРЬБА ПРОТИВ многочисленных заседаний и совещаний началась в первые годы Советской власти. Страстно выступил против этой болезни великий советский поэт Владимир Маяковский. Владимир Ильич Ленин горячо поддержал его выступление. Всем известна ленинская оценка стихотворения «Прозаседавшиеся». Небезынтересны на этот счет предложения фрыцаря революции Феликса Эдмундовича Дзержинского. На всех и всяких совещаниях он предлагал обсуждать в первую очередь вопрос о том, нужно ли это совещание. И затем, во вторую очередь, вопрос о том, без кого это совещание (если оно нужно) может успешно состояться. Тех, без кого можно его провести, Феликс Эдмундович предлагал отпускать немедленно, чтобы они могли заниматься работой непосредственно на своих местах.

К сожалению, поэтический рецепт об одном заседании «по поводу искоренения всех заседаний» не устарел и сегодня. Мне об этом подумалось в Ребрихе на субботней научно-практической зооветеринарной конференции. Казалось бы, уж если она так необходима, то пригласите на нее зоотехнических и ветеринарных работников. Ан, нет! В Ребрихе решают: пусть, кроме зоотехников и ветврачей, посидят в райцентре директора совхозов и председатели колхозов. Но, оказывается, и этого мало: на зооветеринарную конференцию обязали приехать... секретарей партийных организаций. И все целый день слушали (уже в который раз?!) доклады о том, что «пионером искусственного осеменения животных была Россия», о том, «как выглядело это дело на заре Советской власти», о том, что «корова — это фабрика молока и мяса». Кроме того, секретарей парткомов посвятили в то, что «надо иметь в виду фактор рубцового пищеварения у крупного рогатого скота», что «сахар понижает чувствительность организма к ядовитым веществам», о том, «чтобы в сене было много витаминов, траву надо своевременно скашивать» (по наивности мне казалось, что крестьянин без науки тысячу лет тому назад знал истину: самое ценное сено получается из трав, скошенных во время цветения и бутонизации).

Закрывая зооветеринарную конференцию, секретарь Ребрихинского райкома партии И. Д. Ярчук так объяснил приглашение на нее секретарей парткомов:

— Мы не думаем сделать из вас зооветспециалистов, — сказал Иван Дмитриевич. — Мы пригласили секретарей парткомов сюда для того, чтобы они поставили мероприятия зооветеринарной конференции в центр всей своей работы.

О такой «цели» своего приезда на конференцию секретари парткомов узнали, что называется, «под занавес», когда конференция уже закончилась. И тем не менее председатели сельсоветов, присутствовавшие тут же, позавидовали секретарям парторганизаций: председателям сельских Советов так никто и не объяснил, с какой целью пригласили их. Они так и уехали по домам, не уяснив, зачем им толковали про ацетоновые тела в организмах животных, про резистентность печени и ее жировое перерождение.

Слов нет, научно-практические конференции нужны. Но так же, как состояние дороги всякий раз диктует строго определенную скорость движения по ней, так узкоспециальная тема конференции с такой же строгостью диктует необходимость участия в ней определенного круга специалистов, готовых если не выступить с дельным предложением, то хотя бы хорошо понять, о чем идет речь.

В данном случае ни председатели сельсоветов, ни большинство из секретарей парткомов не смогли вникнуть в глубину теоретических положений, о которых шла речь. Если зооветспециалистам полезен был разговор о многих сложных проблемах, то для остальных он оказался «на чужом, непонятном» языке. И день для них оказался затраченным впустую.

Могут возразить, что хозяйственные, партийные и советские работники должны обладать элементарными познаниями в животноводстве, земледелии, механизации и экономике сельскохозяйственного производства. Безусловно, должны. Без них они будут несостоятельными руководителями. Но знания эти работники пусть приобретают другим путем. Всякое познание начинается с азов. Изучение математики никогда еще не начиналось с интегральных исчислений. Так зачем же мы неподготовленному человеку толкуем о резервной щелочности и нуклеиновых кислотах?

Короче говоря, в числе первых пунктов повестки конференции, следуя совету Феликса Эдмундовича, надо было решить вопрос о том, без кого она могла состояться, и дать возможность секретарям парткомов и председателям сельсоветов использовать этот день для своей неотложной работы. А дел у них сейчас много: партийные комитеты многое должны сделать для организованной подготовки к столетию со дня рождения В. И. Ленина. У председателей сельсоветов сейчас немало работы по подготовке к выборам в Верховный Совет СССР.

Следовало подумать и над тем, нужна ли вообще эта конференция. А если нужна, то какие задачи она должна была решить. Ведь на поверку-то оказалось, что принятые на ней мероприятия (кстати, составленные задолго до ее созыва и независимо от нее) можно было наметить в рабочем порядке и осуществить без заседательской суетни, без лишних словопрений.

Чтобы не быть голословными, обратимся к «обговоренным» на конференции мероприятиям.

Первое из них — «Закончить формирование племенного ядра крупного рогатого скота во всех хозяйствах района». Спрашивается, разве этого нельзя сделать без конференции? Разве это не прямой служебный долг зоотехников управления сельского хозяйства райисполкома, колхозов и совхозов? Разве не за эту обязательную зоотехническую работу специалисты расписываются в ведомости на зарплату?

Еще одно мероприятие: «Провести бонитировку крупного рогатого скота и свиней». Да неужто для этого нужна научно-практическая конференция?

Или еще: «Построить новые и отремонтировать имеющиеся пункты искусственного осеменения животных»...

И так, за какое мероприятие ни возьмись — «Запретить быков третьего поколения», «Организовать заготовку сенажа», «Организовать районный конкурс по раздою коров», «Построить 4 ветеринарных участка и 5 убойных пунктов», «В летние месяцы очистить фермы от навоза».

Позволительно поставить перед районной зооветслужбой и перед специалистами хозяйств вопрос — с каких пор работа, предусмотренная кругом их обязанностей, стала предметом долгих словопрений?

Уж коль собралась конференция, не только научная, но и практическая, то не лучше ли было разобраться, скажем, в таких вопросах:

а) почему в 1968 году в районе произведено молока на пять с половиной тысяч центнеров меньше, чем в шестьдесят седьмом, а в минувшем году — на две тысячи с лишним меньше, чем в шестьдесят восьмом?

б) почему в 1968 году надои молока от коровы оказались ниже, чем в шестьдесят седьмом, а в прошлом году — ниже, чем в шестьдесят восьмом?

в) почему, скажем, в колхозе имени Энгельса, куда организуются экскурсии, коров в минувшем году без малого на сотню меньше, чем было в 1967 году? А в совхозе имени пятидесяти летия ВЛКСМ и того хуже: в первом году пятилетки коров насчитывалось 1.192, во втором — 973, в третьем — 947, а в четвертом — уже 853. Неужели с практической точки зрения специалистов не волнует то обстоятельство, что во многих хозяйствах поголовье коров из года в год уменьшается?

Основательные знания последних достижений науки и передового опыта — дело для специалистов необходимое. Однако не меньшая необходимость сегодня в том, чтобы каждый рабочий день они находились непосредственно на фермах, добивались всемерного повышения зоотехнической и ветеринарной культуры и на этой основе — повседневного увеличения производства всех видов животноводческой продукции.

В. ЧИРКОВ,
спец. корр. «Алтайской правды».

Ребрихинский район.

НАГРАДЫ ГЕРОЯМ ХАЛХИН-ГОЛА

30 лет назад верные интернациональному долгу советские войска пришли на помощь монгольской армии, отражавшей нападение японских захватчиков. В этих боях советские воины проявили массовый героизм. Немало среди них было и наших земляков.

Недавно на собрании офицеров запаса Октябрьского района активным участникам боев на Халхин-Голе Н. П. Григорьеву, С. П. Кожевникову, И. П. Бабайлову, В. К. Загинайлову, А. П. Киркину и другим были вручены юбилейные медали Монгольской Народной Республики.

В своих выступлениях ветераны подчеркнули, что узы дружбы, соединяющие братские народы, — нерушимы.

И. БЕЗДОЛЕВ,
райвоенком.

ВЕЛИКИЙ ПОДВИГ

СТРАНИЦЫ ВЕЛИКОЙ ЖИЗНИ

Приближалась пятая годовщина Великого Октября. Молодая Республика Советов крепла, набиралась день ото дня новых сил. Страна шла уверенным курсом к победе социализма. И вел ее к великой цели Ленин. В тысячах писем, присланных от рабочих и крестьян по случаю приближающейся знаменательной даты, выражалась горячая любовь к вождю революции, глубокая вера в торжество коммунистических идеалов. «Мы шлем тебе, — писали рабочие московского завода «Богатырь», — наш пролетарский привет и заявляем, что наши мозолистые руки не выпустят знамя Советской власти».

Этими же мыслями, выражающими искреннюю любовь к Ильичу, безграничную преданность его великому делу, были проникнуты и выступления делегатов IV конгресса Коминтерна, который открылся 5 ноября в Петрограде, и участников Пленума Московского Совета, на котором с речью выступил Владимир Ильич. Это была его последняя речь перед народом.

Сверхчеловеческая титаническая работа пошатнула здоровье Ильича. 12 декабря 1922 года он провел последний день в своем кремлевском кабинете. Следующим утром болезнь обострилась. «С большим трудом, — записано в «Истории болезни» Ленина, — удалось уговорить Владимира Ильича не выступать ни в каких заседаниях и на время совершенно отказаться от работы...».

Но не такова была натура Ленина, чтобы смириться с болезнью и окончательно отойти от дел. Верно сказал об Ильиче профессор Ферстер, под руководством которого проходило лечение: «Работа для него была жизнью, бездеятельность о з н а ч а л а смерть». Позднее Надежда Константиновна писала, характеризуя Владимира Ильича: «Очень бодрый, настойчивый и выдержанный человек был. Оптимист, «очень хорошо владел собой», «самокритичен — очень строго относился к себе. Но копанье и мучительнейший самоанализ в душе — ненавидел». Эти черты ленинского характера также ярко проявлялись и во время болезни. И как бы она ни была коварна и тяжела, Ленин был по-прежнему в строю, полон заботы о судьбах социалистической России, о перспективах развития мирового революционного движения. Ленин продиктовал ряд писем, выдающихся статей — «Странички из дневника», «О кооперации», «О нашей революции (По поводу записок Н. Суханова)», «Как нам реорганизовать Рабкрин (Предложение XII съезду партии)», «Лучше меньше, да лучше».

Работа Ленина над последними письмами и статьями — это поистине великий подвиг. В них он научно доказал о возможности построения социализма в одной стране, наметил конкретные пути достижения советским народом этой заветной цели. Политика Коммунистической партии и Советской власти заключалась в том, чтобы обеспечить прочный и длительный мир, укреплять пролетарскую власть, оберегать союз рабочего класса и крестьянства, превратить Россию в могучую индустриальную державу, перевести крестьянство на рельсы коллективного, общественного производства, улучшать государственный аппарат, хранить единство партии, проводить правильную, гибкую внешнюю политику. Вот «общий план нашей работы, нашей политики, нашей тактики, нашей стратегии».

НА СНИМКАХ: В. И. Ленин на заседании Пленума ЦК РКП(б) в Кремле; В. И. Ленин и Н. К. Крупская в Горках. Август — октябрь 1922 года.

ПИСЬМА КОММЕНТИРУЕТ ФЕЛЬЕТОНИСТ

ВСЕ ЧЕТЫРЕ КОЛЕСА

О том, что телегу нужно готовить зимой, в колхозе «Новый путь» Мамонтовского района знают твердо. И поэтому два своих подносившихся грузовика тамошние руководители на Каменский авторемзавод отправили еще в октябре прошлого года. Дескать, в ремонтном деле случаются разные неожиданности, смотришь, к началу посевной техника и готова будет. Но в Камне посланцев артели встретили так радушно, обещали в январе все отлично отладить так горячо, что колхозникам ничего не оставалось, кроме как поверить.

На всякий случай набросив сверх договорного срока еще месячишко, 23 февраля звено из трех шоферов во главе с механиком А. М. Лаптевым отправилось в дорогу.

— Вы уж там не привередничайте, — напутствовал курьеров председатель колхоза Г. Е. Лунин, — если, скажем, на краске где царапину найдете, не придирайтесь.

—Лады!—хором согласились курьеры, и машина зафыркала, отмеряя по тракту километры.

На этот раз встреча на заводе не была столь радушной. Она приобрела определенный материальный оттенок.

— Деньги перечислили? — сразу же спросил представитель предприятия, задумчиво глядя в голубую даль. — А то, бывает, норовят задаром попользоваться.

— Все до копеечки.

— Тогда забирайте вон те два чуда современной техники.

И, указав общее направление, представитель завода невероятным образом растворился в воздухе.

Озадаченные водители подошли к машинам и повздыхали.

— С внешности не воду пить, — примирительно сказал В. Г. Лысенко, осматривая невообразимо пятнистые кабины и бока бывших машин. — А затлянем-ка им «в душу».

Через десять минут летучий техсовет решал коренной вопрос: «Дойдет или не дойдет?».

— Пожалуй, не дойдет, — резюмировал механик А. М. Лаптев, осторожно трогая латку, приваренную на блоке цилиндров мотора.

Чтобы не мучиться со сдачей грузовичка в утиль прямо на дороге, от него отказались. Принялись за осмотр второго. Глядя на обшарпанную кабину, П. Д. Василенко сказал:

— Если даже здесь поставлены великолепные мотор и ходовая часть, то и тогда возвращаться на нем в родимый Костин Лог опасно — можно очень сильно перепугать женщин и детей.

— Главное — добраться, — сказал В. Г. Лысенко. — А въехать в село можно и ночью.

Уже предварительный осмотр показал, что добраться будет очень трудно. У машины не было сигнала, подшипника рулевого колеса, стеклоподъемников. Нужно было регулировать зажигание. На ходовых колесах сиротливо болталось по две гайки.

— За такой капитальный ремонт в старые добрые времена били кнутом на площади, — сказал П. Д. Василенко. И они двинулись на поиски представителя завода.

— Где?! — грозно спросили колхозные шоферы.

— Там! — махнул рукой, привычно растворяясь, представитель.

На автомобильном погосте шоферы отвинчивали гайки и болты, воспевая в торжественных гимнах качество ремонта. Они разыскивали здесь сигнал и стеклоподъемники, слагая непрофессиональные оды в честь заводской марки. Провозившись день, летучий отряд колхоза «Новый путь» кое-как довел грузовик до такого состояния, что контролер выпустил его за ворота. Но пройдя пятьсот метров, авторыдван остановился, выпуская клубы самоварного пара. Три шофера и механик в спешке не разгляделли, что в радиаторе имеется дыра, притом он просто поставлен на раму и даже не прикручен болтами. Кроме того, они не заметили трещок в топливном баке и не сразу установили, что муфта сцепления не отрегулирована и переключить передачу можно только в четыре руки.

За каждое колесо машины, полученной с капитального ремонта в Каменском авторемзаводе, взяли по двести полновесных рублей. А всего колес у грузовика четыре. С помощью простого арифметического действия можно легко установить, во что обошлась колхозу дружба с ремонтниками.

О том, что телегу нужно готовить зимой, в колхозе «Новый путь» Мамонтовского района знают твердо. Но там не могут додуматься — на чей счет отнести средний ремонт машины, взятой из ремонта капитального.

МИР ЗА НЕДЕЛЮ

С разных меридианов

НАВСТРЕЧУ ЛЕНИНСКОМУ ЮБИЛЕЮ

Чехословакия

Многолюдно в эти дни на Гиберновской улице в Праге. Сюда, в музей В. И. Ленина, приходят труженики предприятий и учреждений республики, передовики сельскохозяйственного производства, молодежь. Ежедневно через его залы проходит около тысячи посетителей.

Здесь собраны богатые материалы, рассказывающие о деятельности В. И. Ленина. Внимательно осматривают посетители комнату, где в 1912 году проходила историческая Шестая Пражская Всероссийская конференция РСДРП, работой которой руководил Владимир Ильич.

Англия

Издательство «Нью букс паблиэйшн» в Дублине выпустило брошюру «Ленин об Ирландии». Она содержит выдержки из ленинских работ, касающиеся ирландского рабочего движения.

В предисловии к брошюре дается изложение взглядов великого вождя на национальный вопрос, анализ работы «Детская болезнь «левизны» в коммунизме», а также подчеркивается, что идеи Ленина имеют актуальное значение и в наши дни.

Индия

Муниципалитет города Ришра (штат Западная Бенгалия) в связи со 100-летием со дня рождения В. И. Ленина принял решение назвать его именем будущий спортивный комплекс города.

(ТАСС).

ОПАСНЫЙ КУРС США В ИНДОКИТАЕ

Правый переворот, организованный американским ЦРУ в Камбодже, показал всему миру, что Соединенные Штаты делают все, чтобы расширить масштабы своей агрессии в Индокитае. Однако ни эскалация военных действий в Лаосе, ни переворот в Камбодже отнюдь не являются признаком силы американского империализма. Как справедливо подчеркивается в заявлении правительства ДРВ, стараясь затянуть агрессию путем эскалации войны в Лаосе и расширения интервенции в Камбодже, США рассчитывают компенсировать свой позорный провал в Южном Вьетнаме.

В самих Соединенных Штатах уже раздаются голоса, предупреждающие о серьезных опасностях, которыми чреват нынешний авантюристический курс Вашингтона. Газета «Вашингтон пост» с тревогой пишет, что последние события в Камбодже «могут привести в действие новый комплекс сил в этом районе». В результате, подчеркивает газета, «нынешний вьетнамский конфликт может превратиться в более опустошительное повторение индокитайской войны, в которой коммунисты и французы сражались до 1954 года». А ведь всем хорошо известно, что французские колонизаторы потерпели в этой войне сокрушительное поражение.

Последние сообщения свидетельствуют о том, что сейчас происходит консолидация сил, противостоящих американской агрессии в Индокитае. Политика Соединенных Штатов, направленная на то, чтобы ликвидировать независимость Камбоджи, растоптать ее нейтралитет, встречает решительное противодействие патриотических сил. Они полны решимости не допустить превращения Камбоджи в неоколонию и американскую военную базу для расширения агрессии Соединенных Штатов в Индокитае.

Народом Сианук, который в течение многих лет руководил страной и выступал против империализма и неоколониализма, обратился к кхмерскому народу с осуждением действий правых сил и их империалистических покровителей. Все, кому дороги интересы мира, с большим сочувствием следят за борьбой народов Индокитая за свободу и национальную независимость. В развернувшихся сейчас битвах с американским империализмом крепнет боевое содружество народов Вьетнама, Лаоса и Камбоджи.

КЛАССОВЫЕ БОИ В АМЕРИКЕ

В канун нового года американский еженедельник «Юс ньюс энд уорлд рипорт» предсказывал: «По всем признакам 1970 год будет годом крупных забастовок — упорных и длительных». Сейчас есть все основания считать, что на этот раз буржуазный журнал попал в точку, хотя до конца года остается еще немало времени.

Не проходит и дня, чтобы телеграф не принес очередной новости с фронта классовых сражений, развернувшихся по всей стране от Атлантики до Тихоокеанского побережья. 14 недель продолжалась упорная забастовка 150 тысяч рабочих одной из крупнейших монополий США — компании «Дженерал электрик». Семь недель продолжается забастовка моряков буксирных судов Нью-Йоркского порта, бастуют обслуживающий персонал больниц Питсбурга, рабочие заводов электронного оборудования в Чикаго, служащие ряда аэропортов.

Большой резонанс среди американской общественности вызвала закончившаяся на этой неделе забастовка почтовых служащих. Для подавления забастовки американское правительство бросило войска и пригрозило профсоюзу нью-йоркских почтовиков штрафом в десять тысяч долларов за каждый день забастовки. С помощью таких драконовских мер после восьми дней ожесточенной борьбы правительству удалось добиться прекращения забастовки. Однако, как подчеркнул один из ее участников, она убедительно продемонстрировала, что «невозможно разносить письма на штыках».

Секретарь Коммунистической партии США по профсоюзам Джордж Мейерс связывает рост забастовочного движения с эскалацией американской агрессии во Вьетнаме. Война, подчеркнул он, тяжело отражается на уровне жизни американских трудящихся. Только за истекший год цены на потребительские товары в среднем возросли более чем на шесть процентов. Совершенно недостаточные средства выделяются на школы, жилье, медицинское обслуживание.

Рабочий класс Америки сплачивает свои ряды. Под давлением рядовых трудящихся с осуждением войны во Вьетнаме и с требованием вывода американских войск выступили руководители таких крупнейших профсоюзов страны, как профсоюз рабочих автомобильной и авиационной промышленности и профсоюз шоферов грузовых машин и складских рабочих.

Классовые битвы в Америке разгораются. В них включаются все новые и новые отряды трудящихся.

О ЧЕМ ГОВОРЯТ СОБЫТИЯ В БРАЗЗАВИЛЕ

В это утро жители Браззавиля — столицы Народной Республики Конго были разбужены ружейной перестрелкой и воем сирен военных автомашин. Радио передало необычное сообщение. Незнакомый голос зачитал «воззвание» так называемого военного комитета национального освобождения, в котором утверждалось, будто президент страны Мариан Нгуаби «свергнут» и арестован, правительство отстранено от власти, правящая Конголезская партия труда распущена.

Позднее выяснилось, что это «воззвание», как и вся очередная провокация против независимого африканского государства, были делом рук конголезских контрреволюционных эмигрантов, руководимых определенными империалистическими силами, которым не по душе политика правительства Народной Республики Конго, ориентирующегося на социалистический путь развития.

Кучка вооруженных авантюристов, численностью в 30 человек, во главе с бывшим лейтенантом Кинганго ночью форсировала пограничную реку Конго и заняла центральную радиостанцию в Браззавиле, которую удерживала в течение четырех часов. О целях заговорщиков можно судить по «политическому лицу» их главаря. Кинганга характеризуется в Браззавиле как ярый сторонник первого президента Конго Ф. Юлу — ставленника колонизаторов, свергнутого народом в результате августовской революции 1963 года. Кинганга два года назад уже участвовал в попытке контрреволюционного переворота, но ему удалось скрыться. Заочно он был приговорен трибуналом к смертной казни.

Население Браззавиля вышло на улицы, чтобы выразить солидарность с законным правительством. Конголезская конфедерация профсоюзов обратилась с призывом к трудящимся. «Наступил серьезный момент, — говорилось в этом обращении. — Реакция с благословения империалистов пытается остановить наше движение по избранному пути. Мы должны подняться все как один человек и заявить: реакция не пройдет!».

Армия Конго также осталась верной правительству. После отказа капитулировать здание радиостанции было штурмом занято войсками и мятежники уничтожены.

Выступая на массовом митинге, президент М. Нгуаби заявил, что попытка переворота была подготовлена на американские деньги, и исполнители заговора были оснащены оружием из стран НАТО.

Г. ШИШКИН,
В. АСТАФЬЕВ.
(ТАСС).

Фарисейски заявляя о своих мирных устремлениях, американские правящие круги продолжают агрессивную войну во Вьетнаме, усиливают гонку вооружений и намереваются увеличить продажу оружия Израилю...

(Из газет).

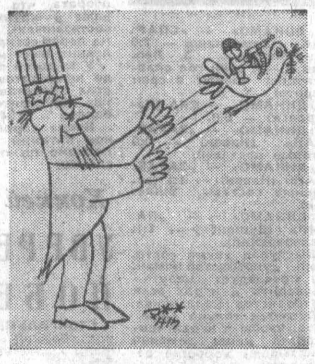

АМЕРИКАНСКИЙ ГОЛУБЬ «МИРА».

Рисунок из американской газеты «Дейли уорлд».

Фотохроника ТАСС.

СЮРПРИЗЫ ЭФИРА

Случилось так, что Иван Андреевич Казючиц начал увлекаться музыкой. И с целью наиболее полного удовлетворения своей духовной жажды он приобрел радиоприемник.

В уютной квартире И. А. Казючица запахло экзотикой. Будто раздвинул добрый волшебник железобетонные панели, и вот уже из определенной автономной области донеслось чарующее пение народного инструмента топшура, затем послышались низкие, долго вибрирующие звуки далекого там-тама. Еще поворот ручки, и придыхающий голос запел о пылкой, по всей видимости, иностранной любви. И вдруг из музыкального ящика раздался похмельного тембра голосок:

— Внимание! Внимание! Я—Хозяин кладбища! Я—Хозяин кладбища! Слушайте заупокойную литургию из серии «Детям о взрослых».

Под разухабистый звон семиструнной в комнате запрохотало нечто непередаваемое о взаимоотношениях полов с применением самой широкой анатомической терминологии.

Иван Андреевич бросился к своему сверкающему полировкой чуду и повернул ручку настройки.

— Давлю кита на Потоке, — доверительно перещал приемник, — а трансформатор есть тута у одного чмыря, но мне ведь от этого не достанется ни кусочка.

Чуть погодя Племянник кардинала Ришелье назначал на средних волнах свидание некой Травиате. Федька Уксус настоятельно требовал у Лохматого стильной музычки. Вольный сын эфира медленно убивал радиослушателей самодельными виршами.

— Сукин ты сын, а эфир здесь ни при чем, — в сердцах сказал Иван Андреевич и выключил приемник. Жизнь вокруг потускнела, и письмо в редакцию он начал так: «Дураку и грамота мешает, имеется в виду техническая...».

Ночью И. А Казючица давили кошмары. Ему снилось, что Хозяин кладбища гоняется за ним с трансформатором, а Травиата пытается кормить из огромного ведра стильной музычкой.

Выражая свои самые искренние соболезнования И. А. Казючицу и другим радиослушателям, смеем высказать мысль, что не все потеряно. С радиохулиганами ведется весьма действенная борьба с применением новейших радиотехнических средств. Ибо дело не только в том, что их художества далеки от этических норм. Все обстоит сложнее. Средневолновым диапазоном, на котором резвятся некоторые великовозрастные шалопаи, пользуются для служебной связи диспетчеры аэропорта и железной дороги. Какую опасность создают любители самовольного выхода в эфир, можно себе представить: из-за одного только не так понятого слова вполне возможна авария со всеми вытекающими отсюда последствиями. Радиохулиганы создают помехи в работе телевидения, Центрального радиовещания, служебной связи. Это им посвящен Указ Президиума Верховного Совета РСФСР «Об ответственности за незаконное изготовление и использование радиопередающих устройств», по которому у шалунов не только отнимается аппаратура, но их еще и штрафуют. Первый раз легонько — на пятьдесят рублей, потом — на все сто пятьдесят. И уже не один Витязь без шкуры хлюпал носом в отделении милиции и канючил: «Дяденька, я больше не буду!». В феврале нынешнего года 61 хулиган эфира привлечен к ответственности. И куда девается бравада! Не очень уютно чувствовали себя в милиции слесарь Барнаульского котельного завода Виктор Тимофеевич Шадрин, наладчик моторного завода Виктор Владимирович Гузенко, слесарь «Трансмаша» Виктор Борисович Казаринов и другие.

И впредь не будет снисхождения тем, кто использует во зло великое изобретение человечества — радио.

М. ХОНЯК.

ЗАБАСТОВКА В ИТАЛИИ

РИМ, 27 марта. (ТАСС). В Италии продолжаются упорные классовые бои. Местные газеты сообщают о стачках и забастовках трудящихся, проходящих в эти дни во многих городах страны.

В знак протеста против роста дороговизны, в поддержку требований народных масс о проведении экономических и социальных реформ на два часа прекратили сегодня работу 300 тыс. металлургов и машиностроителей Турина и его провинции Стачка сопровождается митингами металлистов, проходящими на автомобильных заводах Фиат, заводах компании «Оливетти» и других.

В знак солидарности с рабочими обувной фабрики «Апиче» в городе Лукка, которые в течение 15 дней занимают предприятие, чтобы не допустить произвола администрации, намеревающейся уволить большую группу рабочих, вчера провели всеобщую забастовку трудящиеся всех промышленных предприятий города. В городе состоялась массовая демонстрация трудящихся. Проводился сбор средств для борющихся обувщиков «Апиче».

Несколько тысяч крестьян — батраков, испольщиков и поденщиков собрались в городе Катандзаро, чтобы принять участие в массовой демонстрации и митинге в поддержку требований о проведении в стране такой сельскохозяйственной политики, которая обеспечивала бы полную занятость крестьян, улучшение их экономического положения.

ТЕРРОР И ЗАПУГИВАНИЕ

В Китае поднялась новая волна показательных судов и публичных казней. Корреспондент Франс Пресс передает из Гонконга, что с 1 марта в провинции Гуандун после публичных судов, на которые сгонялись тысячи зрителей, было казнено более ста человек. 10 марта в Кантоне расстрелян 41 человек, неделей ранее в портовом городе Сватоу казнен 21 человек. Сведения о массовых судах и казнях поступают и из других городов и провинций.

В Пекине в марте повторились такие же митинги-суды на стадионах, какие проходили в январе и феврале этого года. 5 марта на таком судилище на стадионе «Гунжэнь» присутствовала стотысячная толпа зрителей. Они пришли колоннами с предприятий, из воинских частей и учебных заведений. Кого и за что судили и сколько человек на этот раз казнено, в китайской печати не было объявлено.

По сообщениям газет, обвинителями на таких показательных «судах» выступают особые «следственные комиссии», созданные при местных «ревкомах». Приговоры выносятся без участия представителей судебных властей, так как органы юстиции в Китае разогнаны еще в начале «культурной революции» и не везде восстановлены. Осужденных на казнь именуют «классовыми врагами»—сейчас это обычный ярлык для всех противников антинародной политики маоистов. Часто осужденным приписывают уголовные преступления. Этот прием маоисты используют уже несколько лет. Физически уничтожая своих политических противников, они стараются многих из них опорочить в глазах народа как уголовников. Иногда с этой целью к «делу» большой группы политических противников подключают одного — двух уголовников.

В арсенале маоистов большой ассортимент мер, которыми они пользуются для устранения с политической сцены своих противников. Но в последнее время они все чаще прибегают к публичным судам и казням. Наблюдатели считают этот факт характерным признаком напряженного внутреннего положения в Китае. Ни опора на армию, ни милитаризация жизни, ни создание «ревкомов», ни чистки не обеспечили стабильности в стране. И чтобы подавить растущее недовольство авантюристической политикой Пекина, военно-бюрократический аппарат, заменивший конституционные органы власти, проводит политику террора и запугивания населения.

(ТАСС, 27 марта).

РАСШИРЯЮТСЯ ЗДРАВНИЦЫ КРАЯ

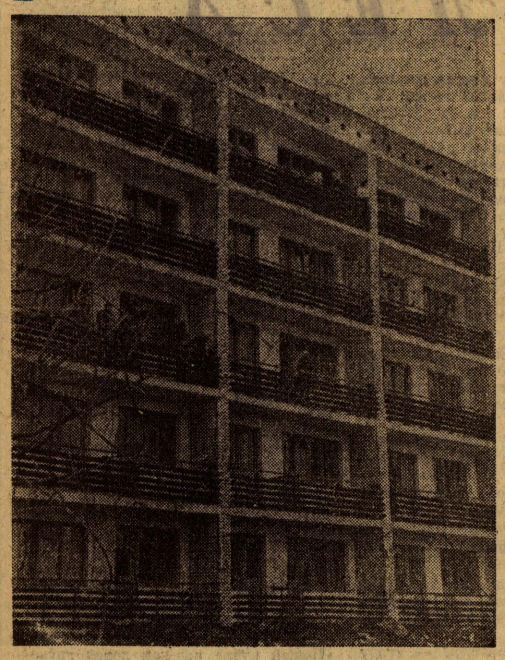

Широкой известностью и доброй славой пользуется на Алтае дом отдыха «Сосновый бор». Хорошему отдыху рабочих, колхозников, служащих здесь способствуют не только чистый воздух, красоты замечательного бора, наполненного ароматом сосны, но и чуткое, внимательное отношение обслуживающего персонала к временным обитателям здравницы, прекрасные бытовые условия.

Алтайский совет по курортам профсоюзов проявил еще одну заботу о том, чтобы трудящиеся отдыхали в более благоприятной обстановке. На днях здесь, в «Сосновом бору», принят в эксплуатацию новый корпус. Это красивое пятиэтажное здание построено по одному из современных проектов. Сооружая его, коллектив Новоалтайского строительного управления треста «Алтайпромстрой» обеспечил высокое качество отделки.

В корпусе более ста хорошо меблированных палат. Каждая из них рассчитана на одного, двух, самое большое — трех человек. В палатах — все удобства: умывальник, санузел, душ. Сообщение между этажами осуществляется при помощи лифтов. На каждом этаже — вестибюль, здесь установлены телевизоры, мягкая мебель. Столовая и клуб размещены в специальном построенном здании.

Новый корпус вмещает 265 человек. На днях он принял первую группу отдыхающих. Сюда приехали сталевар тракторного завода Т. И. Рыбин и слесарь завода тракторного электрооборудования О. Е. Серова, формовщик Барнаульского котельного завода Д. М. Золотарев и слесарь завода мехпрессов В. И. Феоктистов, фрезеровщик вагоностроительного завода В. Ф. Микушин и тракторист тюменцевского колхоза «Путь к коммунизму» Н. М. Киселев и многие другие. Все они очень довольны созданными для отдыха условиями.

Теперь дом отдыха «Сосновый бор» может принимать в каждый заезд около пятисот человек зимой и более шестисот — летом.

Н. БЛАГОВИДОВ.

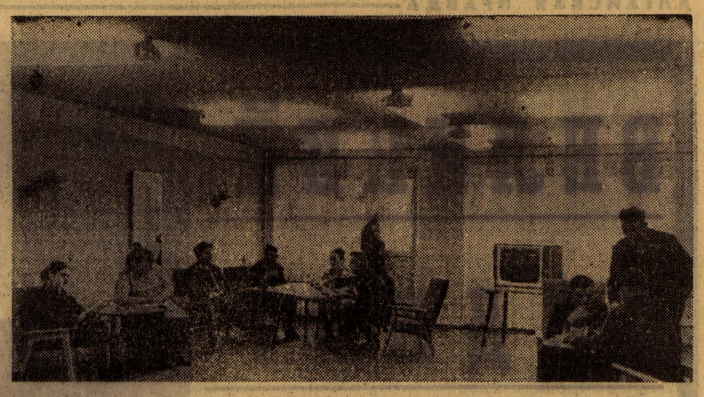

НА СНИМКАХ: внешний вид нового корпуса (слева); в одном из его вестибюлей (справа).

Фото А. Калабухова.

КВАДРАТНЫЕ МЕТРЫ ВЕСНЫ

Не прозевайте весеннего утра! Оно хорошо уже тем, что не нуждается в специальном маршруте. Выходи из дому и иди в любую сторону. На каждом квадратном метре заметишь чудеса превращений. И не спеши — это первое условие такого путешествия.

Для начала обрати внимание, как по-разному отзывается на твои шаги льдистая весенняя материя. Комок смерзшегося за ночь пористого снега рассыпается под подошвой облегченным вздохом: «храп-п-п»... Смело иди по наледям, напоминающим собой застывшую лаву. Она прочна. По низинам, логам в этот час стоят в ней старые березы. Следы, оставленные на ней с вечера, — ваши следы — покажутся следующим утром следами питекантропа, так они расплывутся.

Веселее всех, однако, звучат под ногой неглубокие лужицы. Белые пятна по льду — это хитрые замаскированные ловушки. Они пустые. С полным доверием вы наступаете на них, и они в восторге, со смехом лопаются: «йок!..». В крошево рассыпаются, растираются под ногой мелкие ледышки, по снежной настовой корке идешь, как по соляному складу...

Если у вас есть время, идем к окраине, где есть хотя бы несколько вольных, к городским аллеям не приписанных деревьев. Но и здесь не торопитесь. Весна на лицах, в воздухе. Как в театре, все зависит от подсветки. Вроде бы ничего и не изменилось, но не один, а два или три солнечных луча пронизывают каждый кубик воздуха. Непривычная для глаза светонасыщенность преображает все вокруг... На ветру и свете развесила девчонка мокрое белье, дует на красные пальцы, а оставшиеся прищепки на шее ее кажутся ожерельем. Новые краски домов, заборов. Дерево, новые рамы на строящихся домах, струганые доски — все отзывчиво на весеннее солнце. Кажется золотым.

У ребятишек растерянность. Самые деловые вышли на улицу с самосвалами. Возить и не перевозить им снег от каждого двора. Вон еще один с грузовиком и прицепом. «Карась, езжай сюда!». Карась едет, ему где бы ни работать. Однако, стоит ли так спешить? Вон из подъезда вышли двое с лопатками. Им хотелось бы еще поиграть с потерявшим былую колючесть удивительным земным снегом. А девчонки уже расчерчивают «классики» на первом сухом пятачке асфальта.

Деревьям вроде бы еще дремать и дремать. Но посмотрите, как напружинили и приподняли они ветви. Особенно это заметно у молодых. Старые и мудрые еще опасаются: «Ох, не спешите. Еще и мороз и снег сорвутся, да мало ли...». А молодым березкам и кленам ничего не страшно. Все в ожидании, и правы. Оторви почку у молодого тополя — сколько их спящих, но готовых к полету в его колчане! — разотри на пальцах, кажется, все вокруг заполнится медовым благоуханием...

По зимней, по этому часу еще крепкой лыжне так и пойдем вдоль рощицы. Раз и два свернем в глубь ее, для чего придется пригнуться под ветками. Ну, да мы не гордые, и дело стоит того. Сюда, как в дальние районы, новости о весне пришли с опозданием. Такие нетронутые сугробы, студеная тень около стволов... Ладно, подремлите еще—всех раскачает и разбудит весна.

Куда ни кинь взгляд, всюду единоборство солнца и снега, хрустальные кулисы выжжены лучами по всей целине. По их строго направленным стенкам можно определить вершину полуденного солнцестояния. Юг и север, восток и запад. На любом квадратном метре сегодня — торопись увидеть!— тончайшие стеклянные навесы, прозрачные дворцы, залы, стадионы.

Торопись увидеть, потому что солнце уже припекает. Этот миг не прозевать. Его надо дождаться... Первое ажурное перекрытие обрушится где-нибудь в нескольких метрах от вас. Так тонко рассыплется и зазвенит... Еще одна крыша хрупкого ледяного города обрушилась под крепнущими лучами. А дальше победное весеннее разрушение пойдет напропалую. Уже не крыши и не перекрытия рушатся, а целые кварталы!

Тот важный сугроб, вероятно, еще не понял беды. Лежит, отдуваясь, в толстой шубе. Не знает, что наверху вся шуба изъедена и истончается на глазах... Снежный склон загорается и гаснет льдинками-звездами. В каждой льдинке—солнце, каждая льдинка — капля вешней воды, которая уже бурлит окрест ручьями и потоками.

Синицы перебрались от домов в пригородные дачи. Здесь же и многие воробьи. В их чириканье неожиданно различаешь какие-то несвойственные, неожиданные мелодичные нотки.

И все поет. И у каждого свое. Пернатые щеголи и щеголихи опробуют голоса. «Тра-ля-ля-ля... Тру-лю-лю-лю... Ля-ля-ли-ли...». И вдруг с высоких берез знакомое: «Дзинь...». Крошечные, быстрокрылые птички. Живы? Пережили зиму. Молодцы... Вспорхнули, перелетели еще выше. С самой макушки, от солнца кричат вместе со всеми: «Здравствуй, весна-красавица!..».

Б. ВАЛЕНТИНОВ.

МЕДВЕЖАТА НА ТУРБАЗЕ

Мишу и Машу, маленьких медвежат, турбазе «Матунь» подарил опытный охотник из Чемала Михаил Папин. В одном из корпусов для них отгорожен угол, сооружен ящик, где они устраиваются на отдых. Ухаживать за ними взялся старший инструктор В. Федулов. Отношение между ними сложились самые приятные. Медвежата с удовольствием лакают сгущенное молоко, разбавленное теплой водой, с аппетитом опустошают миску с манной кашей. А после вкусного обеда с удовольствием принимают участие в играх туристов.

В. ЯЦЕНКО.

Панорама Алтая

- ДОБРАЯ СЛАВА «СОСНОВОГО БОРА»
- ЗДРАВСТВУЙ, ВЕСНА-КРАСАВИЦА
- ПОДАРОК ОХОТНИКА

3. У БУДУЩИХ МЕХАНИЗАТОРОВ

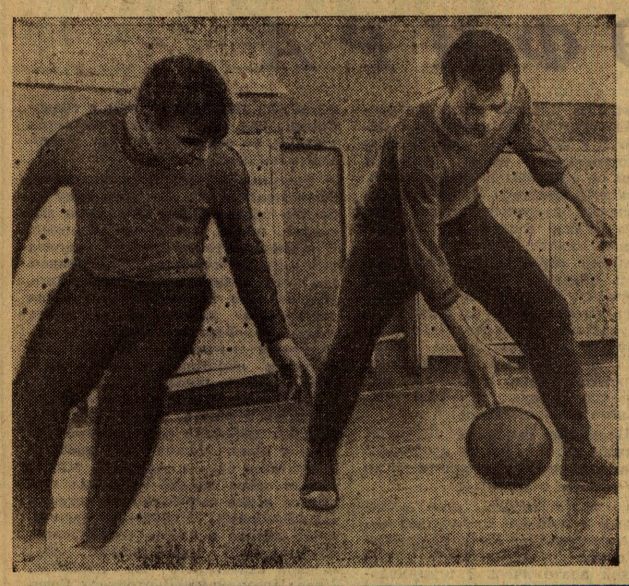

В училище есть свой клуб, спортивный зал. На весь район известна художественная самодеятельность будущих механизаторов. На районных смотрах она постоянно занимает первые места. Большой популярностью пользуется и духовой оркестр. Его репетицию вы видите на снимке вверху.

А спорт! Здесь больше, чем где-либо в районе, спортсменов. Есть кому защитить спортивную честь коллектива — более половины учащихся занимаются в различных секциях. Постоянно открыты двери спортзала. На снимке слева вы видите, как тренируются баскетболисты.

Интересной, полной жизнью живут будущие механизаторы. Знания, полученные в Тогуле, помогут им стать не только хорошими специалистами своего дела, но и активными общественниками.

Е. ШЛЕЙ.

Фото автора.

ДИНАМОВЦЫ ГОТОВЯТСЯ К СЕЗОНУ

До начала футбольного сезона осталось совсем немного — 14 апреля команды нашей группы проведут первые официальные матчи. Правда, это будут игры на Кубок Советского Союза. Любители футбола Алтая, очевидно, уже знают, что первую кубковую встречу барнаульские динамовцы проведут с футболистами Томска. Как хозяева поля, томичи решили провести этот поединок на стадионе колхоза имени Свердлова Ташкентской области.

А сейчас динамовцы проходят предсезонную подготовку в Самарканде. За последние несколько лет барнаульские футболисты, пожалуй, впервые получили такие хорошие условия для тренировок. В их распоряжении стадион «Локомотив». Его администрация предоставляет поле и необходимые помещения в любое время. Хорошая погода также положительно сказывается на подготовке спортсменов. Правда, в городе мало команд, с которыми динамовцы могли бы встречаться в контрольных матчах. Но руководство командой сумело организовать товарищеские матчи с рядом коллективов. В Самарканде готовилась к сезону московская команда «Динамо», вскоре по приезде в город барнаульцев основной состав москвичей выехал на игры за границу, а дублеры дважды были соперниками наших земляков.

В беседе со мной тренер московского «Динамо» заслуженный тренер Российской Федерации Владимир Ильин сказал, что барнаульская команда оставляет очень хорошее впечатление. Коллектив показывает современный футбол. Хорошо налажены действия игроков как в нападении, так в полузащите и защите.

Мне удалось быть свидетелем встреч наших динамовцев с армейцами Хабаровска и командой «Заравшан» из города Навои.

На матч с дальневосточниками барнаульцы выставили такой состав: в воротах—Иванов, в защите — Скориченко, Забиняк, Суслов и Дементьев, в полузащите играли Волынкин и Долгов, а в нападении — Гришин, Жуков, Вшивцев и Белозерский. Во втором тайме Вшивцева и Жукова заменили Чистополов и Леонов. Состав хабаровчан по сравнению с тем, который выступал в прошлом сезоне, изменился. Но нужно сказать, что хорошей игры армейцы не показывают. До встречи с нашими динамовцами они проиграли спартаковцам Самарканда и команде Навои, выступающим в классе «Б». Матч между барнаульцами и хабаровчанами, пожалуй, нельзя было назвать товарищеской встречей. Дальневосточники играли грубо и, очевидно, пытались взять реванш за предыдущие проигрыши. Это им не удалось. Матч закончился вничью — 0:0.

В городе Навои барнаульцы в один день провели два матча. Первый — на площадке за городом. Нужно сказать, что в отличие от хороших полей, на которых проходили игры до этой встречи, этот поединок проходил на неровной, без травяного покрытия, площадке. В составе динамовцев были, в основном, молодые игроки, но выступали и более опытные, такие, как Леонов. Алтайские болельщики знают, что Борис Леонов в конце прошлого сезона спортивно-технич е к о й комиссией Федерации футбола СССР был дисквалифицирован на пять игр. В прошлом году он пропустил два матча, и в этом сезоне мы не увидим Леонова в первых трех играх. Поэтому понятно и оправданно решение тренеров наигрывать тех футболистов, которым предстоит выступать в первых матчах. В этой игре в составе команды был ее тренер Владимир Маркин, а во втором тайме на поле вышел и начальник команды Анатолий Федулов. Эта встреча закончилась вничью — 0:0.

Основные составы команд выступали на центральном стадионе города в присутствии нескольких тысяч болельщиков. Динамовцы начали матч в таком составе: Караваев — Скориченко, Забиняк, Суслов, Дементьев — Волынкин, Долгов — Чистополов, Вшивцев, Гришин, Белозерский. Во втором тайме Белозерского сменил Жуков. Если встречу с хабаровчанами можно назвать резкой, то игра с «Заравшаном» была со стороны хозяев поля отчаянно грубой. Не подумайте, что я пишу об этом в оправдание динамовцев. Грубая игра футболистов Навои и ярко выраженное предвзятое судейство возмущали даже многочисленных болельщиков, которые в своем большинстве поддерживали динамовцев. Уже в начале игры нападающий хозяев поля рукой оттолкнул от мяча стоявшего к нему спиной Дементьева и, оставшись один на один с Караваевым, открыл счет. До перерыва Юрий Вшивцев очень красивым сильным ударом с угла штрафной площадки послал мяч в сетку ворот «Заравшана».

Что можно сказать о нашей команде? Во-первых, бросается в глаза то, что это дружный, как на поле, так и в свободное время, коллектив. Все тренируются с полной отдачей сил. Команда имеет сейчас не только слаженные линии, но и хороший резерв. А это способствует тому, что каждый футболист старается показать себя так, чтобы войти в состав в первых календарных играх.

За время подготовки к сезону динамовцы провели 11 товарищеских игр и пока ни в одной не потерпели поражения. Для любителей статистики я перечислю результаты всех этих игр (включая матчи на снегу, которые состоялись в Барнауле) и кто забил голы:

«ДИНАМО» — «ПРОГРЕСС» (Бийск) — 4:0, (Леонов Б.—2. Долгов—1, Леонов Ю. — 1).

«ДИНАМО» — «ТОРПЕДО» (Рубцовск) — 4:0 (Жуков — 2, Долгов — 1, Леонов Б. — 1).

«ДИНАМО» — «СПАРТАК» (Новосибирск), — 3:1 (Леонов Б. — 2, Гришин — 1).

«ДИНАМО» — СБОРНАЯ БАРНАУЛА — 2:0 (Жуков, Волынкин).

«ДИНАМО» — дубль «ДИНАМО» (Москва) — 3:0 (Вшивцев, Чистополов, Леонов Б.).

«ДИНАМО» — «СПАРТАК» (Самарканд) — 3:0 (Вшивцев — 2, Белозерский—1).

«ДИНАМО» — дубль «ДИНАМО» (Москва) — 2:2. (Белозерский, Маркин).

«ДИНАМО» — «СПАРТАК» (Самарканд) — 7:0 (Чистополов — 3, Леонов Б.—3, один гол спартаковцы забили в свои ворота).

«ДИНАМО» — СКА (Хабаровск) — 0:0.

«ДИНАМО» — «ЗАРАВШАН» (Навои) — 0:0 (вторые составы).

«ДИНАМО» — «ЗАРАВШАН» (Навои) — 1:1 (основные составы. Вшивцев).

«ДИНАМО» — «ПАМИР» (Душанбе) — 1:1, (Белозерский).

Выступая двумя составами, руководство команды преследует цель — проверить в играх всех футболистов коллектива.

Остается только пожелать, чтобы в играх чемпионата наши земляки показывали хорошие результаты.

НА СНИМКАХ: момент матча между «Динамо» и «Заравшаном» (внизу); Ю. Вшивцев на тренировке (вверху).

Текст и фото В. ГОРДОНА.

Самарканд—Навои.

Фигурное катание

КОГДА ПОДВОДЯТ НЕРВЫ

В минувшую пятницу программа юношеского первенства страны по фигурному катанию была настолько насыщенной, что закончились состязания в полночь. Были определены чемпионы в танцах на льду, а также победители в одиночном катании у юношей и девушек, выступавших по разряду кандидатов в мастера спорта.

Если в первом виде — танцах на льду — чемпионы СССР 1969 года Светлана Алексеева и Александр Бойчук (Вооруженные Силы) были на голову выше своих соперников и вновь подтвердили звание сильнейших, то в двух других шла острая борьба, и лишь произвольная программа позволила определить лидеров. Интересная ситуация сложилась у девушек. Перед последним видом впереди была Елена Ревякина (Вооруженные Силы), набравшая 602,1 балла. Спортсменка «Труда» Елена Рыбакова имела лучшую сумму баллов (604,6), но, по решению большинства судей, ей было отдано второе место. Все решил спор в произвольном катании. Е. Ревякина не сумела, как говорится, взять себя в руки, допустила несколько грубых ошибок (она дважды упала) и в итоге оказалась второй.

Очень хорошо выступила Марина Саная, «на бис» откатавшая свою произвольную программу, в которую было включено немало сложных элементов (например, прыжки в два с половиной и три оборота, что редко встречается даже в крупных международных состязаниях). В результате Марина переместилась с одного из последних мест на третье.

У юношей победителем в разряде кандидатов в мастера спорта стал представитель «Буревестника» Константин Кокора (сумма баллов — 15,40, сумма мест—8).

Вчера соревновались в одиночном катании спортсмены, выступающие по программе мастеров спорта.

В. СЛАВИН.

Хоккей

УВЕРЕННАЯ ПОБЕДА

СТОКГОЛЬМ. Уверенную победу над сборной Чехословакии одержали хоккеисты сборной СССР — 5:1 (2:0; 2:0; 1:1), сохранившие свое лидирующее положение в чемпионате мира и Европы по хоккею с шайбой.

Редактор А. ПРОЗОРОВ.

НЕДЕЛЯ Голубого экрана

ПОНЕДЕЛЬНИК 30 МАРТА

День профилактики радиотелецентра.

Москва

22.00—1.00 — Чемпионат мира по хоккею. Швеция — СССР. Передача из Швеции. В перерывах—«Спортивная панорама».

ВТОРНИК 31 МАРТА

19.00 — «Великаны» строят корабли». Репортаж с выставки детского технического творчества. 19.15 — «Земля алтайская». Программа для работников сельского хозяйства. 20.20 — «Пустыня зовет». Документальный фильм. 20.30 — Д. Верди. «Дон Карлос». Спектакль Новосибирского Государственного академического театра оперы и балета.

СРЕДА 1 АПРЕЛЯ

Москва

15.00 — Новости. 15.15 — Для школьников. Сводный концерт победителей конкурса Московского фестиваля искусств пионеров и школьников. Трансляция из Колонного зала Дома Союзов. (В записи). 16.05 — Мультипанорама. 17.05 — Клуб кинопутешественников. 18.00 — Спортивная неделя. 18.15 — «Заговор». Премьера телевизионного спектакля. Часть 5-я. 19.00 — Показательные выступления призеров чемпионата мира и Европы по фигурному катанию. 2-е отделение. (В записи). 20.00 — «Дело Курта Кристмана и его команды». Телевизионный очерк. Часть 1-я. 20.45 — Новости. 21.00 — Поет Ю. Мазурок.

Барнаул

22.00 — Дневник политической информации. 22.20 — Телепанорама. 22.35 — Концерт артистов Новосибирского Государственного академического театра оперы и балета.

ЧЕТВЕРГ 2 АПРЕЛЯ

Москва

15.00 — Новости. 15.15 — «Тебе, юность». 16.00 — Цветное телевидение. Н. Леонов. «Сотрудник уголовного розыска». Премьера телеспектакля. 17.30 — Ленинский университет миллионов. Исторический материализм. «Общество и личность». Передача из Волгограда. 18.00 — Музыкальная программа. 18.45 — Киноэпоэл документального фильма. «Твоя большая Сибирь» 20.00 — Чемпионат СССР по футболу. «Спартак» (Москва). — «Спартак» (Орджоникидзе). Передача из Сочи. В перерыве — «Новости».

Барнаул

22.00 — Художественный фильм «Хождение по мукам», 1 серия. «Сестры». 23.45 — «Гости нашего города».

ПЯТНИЦА 3 АПРЕЛЯ

17.00 — Спектакль театра юного зрителя. 19.00 — Для детей. «Полвека». Киноочерк, посвященный 50-летию детской краевой библиотеки имени Н. К. Крупской. 19.30 — М. Юдалевич. «Жили-были два Ивана». Сказка. 20.00 — «Летопись полувека». Год 1927-й. 20.50 — «Позывные недели». 21.15 — Художественный фильм «Хождение по мукам». 2 серия. «Восемнадцатый год».

СУББОТА 4 АПРЕЛЯ

Москва

12.00 — Новости. 12.05 — Для детей. Мультфильм «Маугли». 13.00 — Телевизионный народный университет. Факультет науки и техники. «Человек и внешняя среда». 13.45 — «Здоровье». Научно-популярная программа. 14.15 — «Как по нотам». Музыкальная развлекательная программа. 15.00 — «Бежи и другие». Премьера телевизионного художественного фильма (Венгрия). 16.00 — В эфире — «Молодость», «На поверке — молодость страны», «Молодежь Белоруссии».

Барнаул

17.05 — День города Бийска. 19.30 — «Алтай музыкальный».

Москва.

20.30 — М. Рид. «Белая перчатка». Телевизионный спектакль. 1 и 2 серии. 22.35 — «Революцией пробужденные». Премьера телевизионного документального фильма. 23.30 — 0.30 — Концерт оркестра народных инструментов.

ВОСКРЕСЕНЬЕ 5 АПРЕЛЯ

Москва

12.00 — Новости. 12.10 — Мультфильм. 12.20 — Телевизионный народный университет. Факультет культуры. «Живопись». 13.00 — «КВН-70». (Повтор. от 4 апреля). 15.00 — Для юношества. Ответы на вопросы 1-го тура химической олимпиады «Где Флогистон?». 16.00 — В. Мор. «Война продолжается». Премьера телевизионного спектакля. 17.00 — Музыкальная программа. 17.45 — «Семь дней». Международная программа.

Барнаул

18.30 — «Сквозь ледяную мглу». Художественный фильм.

Москва

20.00 — «Союз нерушимый». «Республика накануне 100-летия со дня рождения В. И. Ленина». Выступление первого секретаря ЦК Коммунистической партии Белоруссии, кандидата в члены Политбюро ЦК КПСС Машерова П. М. 20.15—«Белоруссия сегодня и завтра». Панорама новостей. 20.50—«Люди большой судьбы». «Борьба и творчество». 21.20—«Люди большой судьбы». «Письма в бессмертие». Документальный телевизионный фильм. Передача из Минска. 22.05 — Цветное телевидение. «Клуб кинопутешественников». 23.05 — 23.40 — «Я слышу весть». Документальный телевизионный фильм.

ТЕАТРЫ

КРАЕВОЙ ТЕАТР ДРАМЫ. «ПОСЛЕДНИЕ». В 12. «МОРИКИ». В 19.30.

ТЕАТР МУЗЫКАЛЬНОЙ КОМЕДИИ. «ВЕРКА И АЛЫЕ ПАРУСА». В 12. «ЧЕРНЫЙ ДРАКОН». В 19.30.

ТЕАТР ЮНОГО ЗРИТЕЛЯ. «ЧУДЕСА БЕЗ РЕШЕТА». В 11, 14.

КИНО

«РОССИЯ». «СБОРНИК НОВЫХ МУЛЬТФИЛЬМОВ». В 9, 10 (для детей). «БРАТ ДОКТОРА ГОМЕРА». В 10.45, 12.30, 13.30, 14.15, 16, 17, 17.45, 19.30, 21.15, 22.10. На удлиненном сеансе в 21.15 — — «АШХАБАТ РЕУТОГО». «ПУСТЬ ГОВОРЯТ». В 11.45, 15.15, 18.45, 20.30. 30—31 марта — «БЕЙ, БАРАБАН». В 9, 10 (для детей). «БРАТ ДОКТОРА ГОМЕРА». В 10.45, 11.45, 12.30, 13.30, 14.15, 15.15, 16, 17, 17.45, 18.45, 19.30, 20.30, 21.15, 22.10.

«ЮНОСТЬ». «СТАРАЯ, СТАРАЯ СКАЗКА». В 9.30 (для детей). 11.30, 15.30, 19.30. «ВСТРЕЧА У СТАРОЙ МЕЧЕТИ». В 13.30, 17.30, 21.30. На удлиненном сеансе в 21.30 — «ЕГО ИМЯ БЕССМЕРТНО». «ПЕРВЫЙ КОММУНИСТ ПЛАНЕТЫ». 30 марта — «АКВАЛАНГИ НА ДНЕ». В 10 (для детей). «СЕРДЦЕ БОНИВУРА» (1—2 серии). В 12, 15, 20.45. «ЖУРНАЛИСТ» (1—2 серии). В 17.45

«РОДИНА». «СОКРОВИЩА ПЫЛАЮЩИХ СКАЛ». В 9, 10 (для детей). 10.40, 12.30, 14, 15.40, 17.20, 19, 20.40, 22.20. «ВСТРЕЧА У СТАРОЙ МЕЧЕТИ». В 11.40, 13.20, 15, 16.40, 18.20, 20, 21.40. 30 марта — «ШЕСТЬ ИВАНОВ, ШЕСТЬ КАПИТАНОВ». В 9, 10 (для детей). «ПЯТЬ ДНЕЙ ОТДЫХА». В 10.30, 11.30, 12.15, 13.15, 15.45, 16.45, 17.30, 18.30, 19.15, 20.15, 21, 22. «АППАССИОНАТА». В 14.

«ОКТЯБРЬ». «Я ВАС ЛЮБИЛ». В 9.30 (для детей). «БРАТ ДОКТОРА ГОМЕРА». В 11.15, 13, 14.45, 16.30, 18.15, 20, 21.45. На удлиненном сеансе в 21.45 — «ЗДЕСЬ ПЕЧАТАЛАСЬ «ИСКРА». 30 марта — «РЕСПУБЛИКА ШКИД» В 9.30 (для детей). «БРАТ ДОКТОРА ГОМЕРА». В 11.15, 13, 14.45, 16.30, 18.15, 20, 21.45.

«ПЕРВОМАЙСКИЙ». «ФЛИППЕР». В 16.30, 17.30. «ПОДРОСТКИ» (1—2 серии). В 14, 18.30, 19.15, 21, 22. «ПАССАЖИР С «ЭКВАТОРА». В 13, 14.30, 16, 30 марта — «ПЯТЬ ДНЕЙ ОТДЫХА». В 13, 14, 16, 17, 18, 19, 20, 21, 22. «ФЛИППЕР». В 15.

Кинотеатр «ОГОНЕК». 29—30 марта — «ФЛИППЕР». В 10, 12. «ПАССАЖИР С «ЭКВАТОРА». В 11.

«ЧАЙКА». «СОКРОВИЩА ПЫЛАЮЩИХ СКАЛ». В 9.30, 11, 12.45. «ПУСТЬ ГОВОРЯТ». В 14.30, 16.15, 18, 19.45, 21.30. 30 марта — «ЭТО БЫЛО В РАЗВЕДКЕ». В 9.30, 11. «ПУСТЬ ГОВОРЯТ». В 12.45, 14.30, 16.15, 18, 19.45, 21.30.

«АЛТАЙ». «ВОЛШЕБНЫЙ ХАЛАТ». В 11, 13 (для детей). «ПУСТЬ ГОВОРЯТ». В 15, 17, 19, 21. 30 марта — «КАК СТАТЬ БОЛЬШИМ». В 13 (для детей). «ВСТРЕЧА У СТАРОЙ МЕЧЕТИ». В 15, 17, 19, 21. На удлиненном сеансе в 21 час — «АЛЕКСАНДР УЛЬЯНОВ».

ДВОРЕЦ КУЛЬТУРЫ ХИМИКОВ. «РАЗВЯЗКА». В 15, 17, 19, 21.

Клуб ЗАВОДА «ТРАНСМАШ». «МОРОЗКО». В 10 (для детей). «ЛЮБОВЬ В КАШМИРЕ» (1—2 серии). В 12, 15, 18, 21. **Вечер танцев.** В 21.15. 30 марта — «СТАРАЯ, СТАРАЯ СКАЗКА». В 13, 15, 17, 19, 21.

Клуб ЖЕЛЕЗНОДОРОЖНИКОВ. «МАТЕРИНСКАЯ ЛЮБОВЬ». (1—2 серии). В 16, 19. **Вечер танцев.** В 21.

Клуб РАБОТНИКОВ ТОРГОВЛИ. «СЕКРЕТНАЯ МИССИЯ». В 17, 19, 21.

ФИЛАРМОНИЯ

ГОРОДСКОЙ УНИВЕРСИТЕТ КУЛЬТУРЫ ДОМ ПОЛИТИЧЕСКОГО ПРОСВЕЩЕНИЯ

(пр.-т Ленина, 66)

Концерт симфонического оркестра

В программе:

ФРАНЦ — Симфония ре минор.

МОЦАРТ — Концерт № 3 для скрипки с оркестром соль мажор.

СОЛИСТ

лауреат международных конкурсов заслуженный артист РСФСР

ВАЛЕРИЯ КЛИМОВ

г. Москва

Дирижер — ВЛАДИСЛАВ ЧАЧИН.

Начало в 19.30

Вход по абонементам № 2 и разовым билетам.

Касса работает в день концерта в Доме политпросвещения с 17 часов.

Октябрьский РК КПСС и исполком районного Совета депутатов трудящихся с глубоким прискорбием извещают о смерти члена КПСС бывшего директора средней школы № 11 пенсионера

КИСЕЛЕВА Николая Федоровича,

последовавшей 27 марта 1970 года, и выражают соболезнование семье и родным покойного.

г. Барнаул, ул. Короленко, 105.
Издательство «Алтайская правда»
Алтайского крайкома КПСС

АГ 00163 50.300
Заказ № 1949.
Тираж 175000 экз